PROLETARI DIN TOATE ȚĂRILE, UNIȚI-VĂ!

Redacția și administrația: str. Vasile Conta nr. 16, tel. 11.10.05, interurban 72 și 286. Telex sportrom buc. 180.

sportul

4 pagini 30 bani

Anul XXV — Nr. 681 (6115) ZIAR AL CONSILIULUI NAȚIONAL PENTRU EDUCAȚIE FIZICĂ ȘI SPORT Miercuri 1 octombrie 1969

Comportare meritorie a automobiliștilor români în Raliul balcanic

Cea de a 5-a ediție a Raliului balcanic, desfășurată pe teritoriul Turciei, s-a încheiat cu victoria echipajului format din frații Ciubrikov pe o mașină Bulgaralpinrenault. Echipajele noastre, care au concurat pe automobile Renault 8 Gordini, au avut o comportare meritorie, clasîndu-se după cum urmează: V. Marin — F. Popescu (locul 4), A. Puiu — C. Pescaru (locul 5), E. Ionescu Cristea — Th. Băjenaru (locul 6), L. Covaci — I. Drăgoi (locul 11). În clasamentul pe echipe, reprezentanții noștri au ocupat primul loc. Din cele 40 echipaje care au luat startul, numai 26 au reușit să termine cursa. Echipajul Graef — Rizescu s-a accidentat în timpul concursului. Mașina (un Fiat 850 Coupé) este avariată, iar automobiliștii au doar cîteva ușoare contuziuni.

CE ROL OCUPĂ SPORTUL ÎN VIAȚA OMULUI MODERN?

„O valoroasă sursă de relaxare și evadare din tensiunile vieții profesionale"

Interviu cu savantul-atomist mondial dr. GLEN T. SEABORG, laureat al Premiului Nobel, acordat în exclusivitate pentru ziarul „SPORTUL"

Se află printre noi, ca oaspete de seamă al științei românești, o ilustră personalitate de prestigiu și notorietate universală: *dr. GLEN T. SEABORG, laureat al Premiului Nobel.*

Osebit de contribuția sa în creația mondială a științelor nucleare, în care este autorul unor descoperiri în lumea elementelor, a plutoniului și uraniului, oaspetele a scris 12 volume și peste 200 lucrări care l-au consacrat membru în treizeci de așezăminte și organizațiuni științifice de nivel academic, din diferite țări, după cum deține, din anul 1961, importantul post de președinte al Comitetului de energie atomică al Statelor Unite ale Americii, numit de președintele John F. Kennedy și menținut, în continuare, de către administrațiile Johnson și Nixon.

Strîns legat de preocupările pedagogice, a rămas profesor în învățămîntul universitar, avînd satisfacția de a fi urcat treptele ierarhiei didactice pînă la cea de rector al Universității Berkeley din California, al cărei student a fost și unde și-a susținut și teza de doctorat, astfel că domnul dr. Glen T. Seaborg și-a petrecut o mare parte din viață în lumea tineretului, printre studenții universității sale.

În împrejurarea ce ni s-a oferit pentru a-l solicita să răspundă unor întrebări din domeniul nuclear pentru publicul din România, am socotit util că și tematica sportivă

V. FIROIU

(Continuare în pag. a 4-a)

Exerciții de mlădiere, cu mingea, la ultimul antrenament al jucătorilor de la Steaua. Foto: THEO MACARSCHI

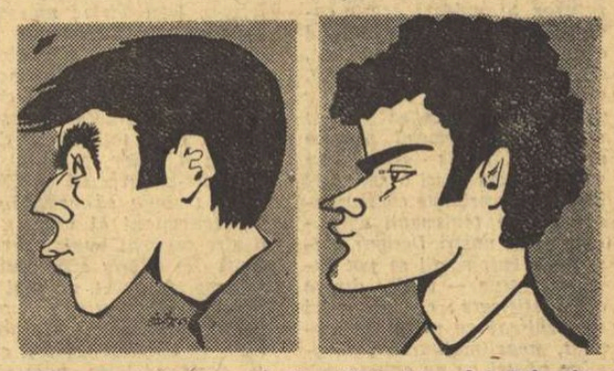

Lupescu *(stînga) unul din stîlpii sistemului defensiv al Rapidului;* Neagu *(dreapta) „omul de gol" (totuși...) al atacului alb-vișiniu.*

Văzuți de AL. CLENCIU

ASTĂZI, DE LA ORA 13, PE STADIONUL „23 AUGUST"

CUPLAJ INTERNAȚIONAL (OFICIAL) DE MARE ATRACȚIE

Cuplaj de mare atracție — astăzi — pe stadionul „23 August". Iubitorilor fotbalului din Capitală (și datorită micului ecran și celor din provincie) li se rezervă un program cum de mult n-au mai avut posibilitatea să urmărească. De la ora 13, RAPIDUL va servi replica formației portugheze VITORIA SETUBAL, de care a fost întrecută cu 3—1, la Lisabona, în prima manșă a „Cupei europene a tîrgurilor".

Apoi, în „vedetă", o altă partidă de zile mari: STEAUA — GLASGOW RANGERS, returul meciului disputat în „Cupa Cupelor" la 17 septembrie, cînd echipa scoțiană a învins pe teren propriu cu 2—0.

Tot astăzi, la Varșovia, campioana țării noastre, U.T.A., susține jocul retur cu Legia, în cadrul „C.C.E.".

Dar iată, alăturat, formațiile celor șase competitoare.

(Amănunte despre aceste partide citiți în pagina a 3-a)

RAPID

RADUCANU
GREAVU LUPESCU DAN MUȘAT
MARIN STELIAN CODREANU (DUMITRU)
NASTURESCU STRAT NEAGU PETREANU

JACINTO JOAO ARCANJO FIGUEIREDO
V. BATISTA JOSE-MARIA TOME
CARIÇO HERCULANO CARDOSO CONSEICAO
VITAL

VITORIA SETUBAL

U.T.A.

GORNEA
BIRAU BACOȘ POJONI BROȘOVSCHI
PETESCU LERETER
MOȚ AXENTE DOMIDE FL. DUMITRESCU

GADOCHA PIEZKO BRYCHCZY ZMYEWSKI
BLAUT I DEYNA
TRZASKOWSKI BLAUT II ZYGMUNT STACHURSCHI
GROTINSKI

LEGIA

STEAUA

SUCIU
CRISTACHE SATMAREANU HALMAGEANU VIGU
DUMITRIU III NEGREA
PANTEA TATARU II VOINEA MANEA

REZERVE: Matache, Dumitru Nicolae, Ciugarin, Ștefănescu, Iordănescu.

JOHNSTON WATSON STEIN JARDINE HENDERSON
BAXTER MACKINNON GREIG
PROVAN JOHANSEN
NEEF

REZERVE: Martin, Mathiesson, Smith, Mac Donald, Miller.

RANGERS

Pe velodromul DINAMO

ÎNCĂ UN TITLU PENTRU SPORTIVII DE LA STEAUA

La proba de urmărire pe echipe, din cadrul campionatului național, desfășurată ieri, pe velodromul Dinamo, s-au prezentat... trei formații. Acest amănunt — regretabil — este suficient pentru a vă putea formula o impresie asupra a ceea ce a putut fi acest campionat.

Mai întîi, echipele au „tras" fiecare în parte pe 10 ture (4.000 metri) obținînd următoarele timpuri: Steaua I 4 min. 49 sec. 3/10, Dinamo 4.49:9/10 și Steaua II 5.01:00. Apoi, a avut loc finala, între Steaua I și Dinamo. Întrecerea, ținînd seama de timpurile realizate în prima încercare, părea să fie interesantă. Și, în adevăr, deși chiar din primul tur conducea Steaua I, duelul nu era lipsit de atracție. Din turul al șaselea însă, echipa Dinamo și-a pierdut omogenitatea, așa că victoria n-a mai fost o problemă pentru Steaua I (C. Gonțea, P. Soare, P. Dolofan, M. Virgil) care a realizat 4.43:6/10, obținînd titlul de campioană pe 1969. Dinamo (St. Leibner, M. Ioniță, C. Ciocan, A. Sofronie) a fost creditată cu timpul de 4.48:3/10.

Cucerirea și acestui al cincilea campionat de către sportivii de la Steaua arată elocvent că la acest club se lucrează efectiv în ceea ce privește ciclismul de pistă.

În cursul după amiezii de luni, ploieșteanul Mircea Rîndașu (Metalul Ploiești) a făcut o tentativă de record al orei. În final, tentativa nu a reușit, ploieșteanului lipsindu-i 131 metri ca să egaleze actualul record: 42,780 km, aparținînd lui V. Burlacu. În schimb M. Rîndașu a doborît recordurile existente pe 10, 15, 20 și 25 km și cele pe un sfert și o jumătate de oră.

Joi, la ora 16.30, campionatul municipiului București, proba de demifond cu antrenament mecanic.

— em. i. —

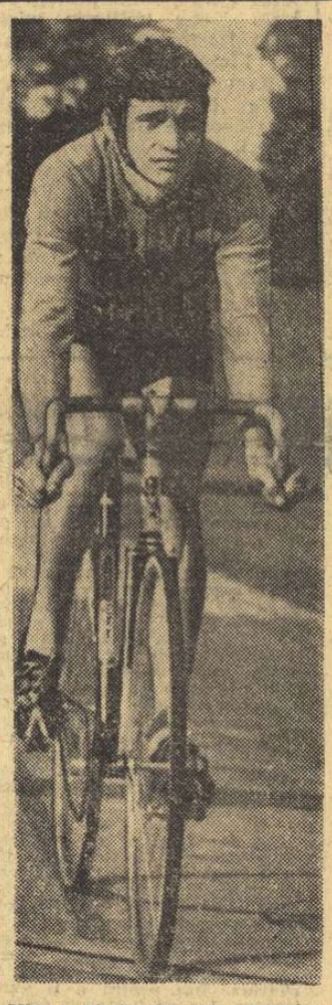

Mircea Virgil (Steaua), campion național de semifond (adițiune de puncte)

IERI A ÎNCEPUT AL II-lea CONGRES EUROPEAN DE MEDICINĂ SPORTIVĂ

Aspect de la deschiderea celui de al II-lea Congres European de Medicină Sportivă.

Ieri dimineață, s-a deschis la București, în sala mică a Palatului, al II-lea Congres European de Medicină Sportivă, organizat, sub auspiciile Federației Internaționale de Medicină Sportivă, de către Consiliul Național pentru Educație Fizică și Sport și de Societatea Medicală de Educație Fizică și Sport, de pe lîngă Uniunea Societăților de Științe Medicale a Republicii Socialiste România.

Cuvîntul inaugural a fost rostit de profesorul universitar Florin Ulmeanu, membru al Comitetului Executiv al Federației Internaționale de Medicină Sportivă, președintele Comitetului de Organizare.

A vorbit apoi tovarășul Anghel Alexe, președintele Consiliului Național pentru Educație Fizică și Sport. Domnia sa a subliniat importanța Congresului pentru întărirea armăturii științifice care trebuie să susțină procesul de educație fizică și sport și să orienteze practicarea exercițiilor fizice.

Congresul a fost salutat de către dr. Alexandru Calomfirescu, adjunct al ministrului sănătății, de prof. dr. Jiri Kral (R. S. Cehoslovacă), secretar general al Federației Internaționale de Medicină Sportivă, care a transmis mesajul Comitetului Executiv al acestui for, de prof. dr. N. Nestorescu, președintele Uniunii Societății Științelor Medicale a Republicii Socialiste România și de C. Dinculescu, consilier la Ministerul Învățămîntului.

În continuarea ședinței de dimineață, au prezentat comunicări: Al. Partheniu, A. Hrișca, G. Jeflea — România; A. M. Zimkina, J. F. Zolotarev — U.R.S.S.; V. Gheorghiev, E. Kisselkova — R. P. Bulgaria; A. Kereszty — R. P. Ungară; B. V. Tavartkiladze, I. I. Gabachvili — U.R.S.S.; I. Hăulică, P. Niculescu, V. Roșca, G. Petrescu — România; A. Sef — Iugoslavia; I. Hombravella Ferrer — Spania; A. Psaltis — Grecia.

După-amiază, lucrările au continuat în amfiteatrul Institutului Oncologic.

Seara, la Ateneul Român, orchestra medicilor din București a dat un concert în onoarea participanților.

FIE-LE VÎNTUL PRIELNIC!...

Studenții patriei, marele eșalon al viitoarei intelectualități românești, ridică astăzi ancora, pornind într-o nouă ediție a unei mari expediții întreprinse pe căile aspre, dar frumoase, ale științei și culturii. Începe anul universitar, purtînd cu el tot cortegiul tradițional de nostalgii, optimism și semnificații.

Aparent mereu același, în realitate însă nou de fiecare dată, startul acesta (festiv prin el însuși) îndeamnă la reflecție și meditații. Simpla traversare vizuală a unor cifre de statistică este în măsură să ne pună în fața unui tablou grandios, care ilustrează elocvent uriașa ocrotire de care se bucură din partea partidului și a statului instrucțiunea populației tinere și aceea de înaltă calificare cu precădere.

„Universitarii" alcătuiesc o adevărată armată — peste 150 000 (de 6 ori mai mult decît în 1938, de pildă), dintre care aproape 27 000 pășesc acum pentru prima oară în cetățile amfiteatrelor.

În anul de studiu 1969/1970, învățămîntul superior românesc numără 49 de instituții, cu 192 de facultăți și o geografie vastă, care cuprinde 17 centre ale țării. Pregătirea studenților se asigură calificat, la nivelul celor mai noi cerințe ale științei și tehnicii, în nu mai puțin de 30 de specialități.

Dar, caracterul aparte al acestei premiere universitare constă și în aceea că ea are loc într-un moment de uriașă însemnătate, crucial pentru destinele poporului român, după cel de-al X-lea Congres al P.C.R., care a trasat planurile grandioase ale viitoarei dezvoltări multilaterale a patriei, drumul ei spre progres și prosperitate.

Anul universitar începe, așadar, sub semnul unor mari responsabilități, evident sporite față de trecut, care revin instituțiilor de învățămînt superior din țara noastră. Și, pe agenda încărcată a programei lui se află o materie, altă dată în mod nedrept sortită nepăsării (pentru că nu i se înțelegeau sau i se negau valențele): EDUCAȚIA FIZICĂ.

Traversînd o perioadă de căutări și soluții, înfruntînd prejudecăți ori inerții, ea și-a primit firesc locul în fotoliul științelor, fiindcă este nu numai o știință, dar — în același timp — o conduită de viață. Și dacă astăzi așezăm exercițiile mușchilor la aceeași înălțime cu exercițiile minții, o facem pentru că cele două îndeletniciri nu pot fi despărțite, pentru că ele se întrepătrund și dau ca rezultat al îmbrățișării lor sincere acel tip ideal de ființă umană, cu cuget sănătos și trup puternic.

Desigur, despre sport și învățătură ar fi multe de spus. Aceste noțiuni nu și-au găsit încă pretutindeni și cu desăvîrșire simbioza. Aportul universitarilor la marea ofensivă a consacrării, pe care o întreprinde sportul românesc, poate și trebuie să fie mai energic, mai substanțial.

Dar, totuși, calea adevărată a fost găsită. Și dacă se va merge cu perseverență pe ea, la sfîrșit, pe firul sosirii va scrie IZBÎNDA.

Studenții patriei ridică ancora. Fie-le vîntul prielnic!

Valeriu CHIOSE

TURNEELE DE SALĂ ALE CAMPIONATULUI MASCULIN DE HANDBAL ÎNCEP SUB ALTE AUSPICII!

Ar fi exagerat să spunem acum că primul turneu de sală al campionatului republican masculin de handbal ce va începe vineri, la Cluj, reprezintă o noutate pentru amatorii de sport din acest oraș. Nu poate fi vorba de așa ceva, deoarece în sala de sport de pe malul Someșului s-au disputat multe și valoroase întreceri de handbal, printre care și două din cele trei turnee de iarnă ale ultimei ediții a campionatului masculin. Deci, se poate spune că handbalul este în Cluj la el acasă...

De aceea, după cîte am aflat, încă de cîteva zile au devenit cunoscute meciurile pe etape, s-au făcut pronosticuri, s-au pus mari speranțe în obținerea unor rezultate favorabile echipei „U" Cluj. Sînt însă cîteva lucruri în plus, care trebuie amintite. În primul rînd, elementul nou, sub semnul căruia se vor disputa cele trei turnee ale turului de iarnă al campionatului, este acela că aceste partide constituie un ultim și sever criteriu de selecție pentru ocuparea celor 18 locuri ale lotului național. Criteriu cu atît mai sever, cu cît în luna noiembrie va avea loc la Timișoara un mare turneu internațional masculin de handbal, după care echipa noastră reprezentativă se va alinia — la sfîrșitul lui februarie, anul viitor — la startul unei noi ediții a campionatului mondial. În perspectivă, așadar, examene dificile pe plan internațional, în pregătirea cărora cele trei turnee de sală ale campionatului constituie mijloacele cele mai eficiente de verificare.

Un alt element nou, ce mărește indiscutabil atractivitatea acestei competiții, îl constituie suflul proaspăt ce a început să adie peste disputa celor mai bune echipe masculine de handbal din țara noastră. Meciurile nu mai sînt dinainte jucate, formațiile din mijlocul clasamentului manifestînd din ce în ce mai pregnant ambiții competiționale, multe din ele concretizate în scoruri-surpriză. Să sperăm că turneul de la Cluj va confirma acest lucru. Este numai spre binele handbalului românesc, deoarece confruntările echilibrate din campionat stabilesc proporțiile exacte ale valorii jucătorilor noștri fruntași.

POST-SCRIPTUM LA C. E. — 1969

EXAMENUL „EUROPENELOR" IMPUNE MĂSURI URGENTE ÎN ATLETISMUL NOSTRU

Cînd în urmă cu trei ani consemnam din tribuna Nepstadionului succesele atleților și atletelor din R. D. Germană la ediția a VIII-a a campionatelor europene, împărtășeam punctul de vedere al celor mai mulți dintre ziariștii acreditați la întrecerile din capitala Ungariei și anume că aceste victorii constituiau cea mai mare surpriză a amintitelor „europene". Cele 11 probe cîștigate recent la Atena, de aceeași delegație, nu mai sînt nicidecum o surpriză ci o confirmare! O confirmare a valorii unei școli naționale de atletism, consecință firească a unei activități desfășurate metodic, cu migală și perseverență, a preocupărilor de fiecare zi pentru răspîndirea ariei atletismului în mase cît mai largi, pentru depistarea talentelor și pregătirea lor sistematică, științifică, multilaterală. Astăzi, atletismul din R. D. Germană reprezintă o forță de prima mînă, dovedită nu numai de locurile fruntașe ocupate de reprezentanții săi la ultima ediție a campionatelor continentale, ci și de alte multe, foarte multe succese, dintre care amintim victoria asupra echipelor Poloniei și U.R.S.S., cîștigarea celor mai multe probe la concursul speranțelor olimpice de la Sofia, primul loc ca număr de selecționați în reprezentativele Europei pentru meciul cu America, de la Stuttgart, rezultatele de marcă în tot felul de concursuri internaționale etc. La Atena aproape că n-a existat probă, din cele 38 aflate pe program, la care atleții și atletele din R.D.G. să nu fi cucerit medalii sau să nu se fi clasat printre finaliști.

Una dintre explicațiile pe care conducătorii atletismului din R. D. Germană, prezenți la Atena, au dat-o numeroșilor solicitatori a fost aceea că de cîțiva ani atletismul a devenit obiect de studiu, ca geografia, matematica, germana etc., în școli, începînd cu cele gene-

Romeo VILARA

(Continuare în pag. a 8-a)

Cu 20 de metri înaintea sosirii mai speram încă într-o medalie, fie ea și de bronz, pentru Ileana Silai, aflată aici în poziția a treia după Board și Nikolici.

Foto: A.F.P.

327.936 P

BAZAR HEBDOMADAR

ÎNFRÎNGEREA DE AUR

Deși au trecut atîtea zile, comentariile privind întîlnirea de la Cleveland dintre tenismanii români și americani sînt în atenția tuturor. Și, evident, aceste comentarii vor continua pe bună dreptate. În ce mă privește, nu sînt un sceptic înveterat, nici un pesimist înrăit. Dar nici nu-mi place să jubilez toată ziua. Temeiul meu e realismul, și de aceea nu mi-am făcut nici o speranță în ceea ce privește confruntarea dintre tenismanii americani și ai noștri. Desigur, împotriva înfrîngerii se pot invoca motive — unele dintre ele justificate: cîteva erori de arbitraj ce ne-au defavorizat, neaclimatizarea jucătorilor noștri cu un anume gen de teren. Și, poate, mai sînt chiar și altele. Limpede, însă, la ora actuală este că nici o altă formație din lume nu putea face mai mult în fața tenismanilor americani — decît tot noi. Într-un foileton de acum cîteva săptămîni, mă rugam lui Dumnezeu ca Năstase să prindă trei zile consecutiv bune. Dar — încă de pe cînd erau în rai — oamenii nu mai sînt ascultați de Dumnezeu. (De altfel, nu mai știu care filozof — sînt ani de atunci — a clamat că Dumnezeu a murit). Năstase nu a prins cele trei zile consecutiv bune. Dar acest lucru nu înseamnă că el este vinovat de înfrîngerea pe care am suferit-o. Nici Țiriac nu este un „vinovat". Amîndoi vor mai aduce, încă, destule victorii de prestigiu tenisului nostru — și vor demonstra, în continuare, clasa înaltă a acestuia. Putem fi cu toții siguri de aceasta și, chiar cei ce au sperat într-o surpriză la Cleveland, trebuie să vadă în cei doi tenismani ai noștri doi dintre cei mai buni reprezentanți din istoria sportului românesc. Am citit, nu mai știu în care publicație, scrisoarea unui microbist în ale fotbalului — om clarvăzător, ce ar fi dorit victoria noastră la tenis în schimbul calificării pentru Mexic. Ce-i drept, încă nici calificarea aceasta nu o avem în buzunar. Dar asta-i altă poveste. Morala ce se poate extrage din amintita scrisoare este de o simplitate cristalină: Năstase și Țiriac reprezintă tot ceea ce are mai pur, la ora actuală, sportul nostru. După mine, renumita și multrîvnita salatieră este de argint — dar înfrîngerea pe care am suferit-o e de aur. Ea nu are nimic comun cu zecile de înfrîngeri suferite de noi, ani de zile, la fotbal, înfrîngeri din care am tot învățat fără să mai terminăm „școlarizarea" în ale balonului rotund. Înfrîngerea de la Cleveland marchează — poate — punctul cel mai de sus, cel mai strălucit, atins de sportul românesc într-o competiție mondială. Înfrîngerile din fotbal marchează sărmanul drum, tîrît și tîrșit, al unei discipline sportive căreia i se acordă toată atenția — și încă ceva în plus —, dar fără a ne aduce mari satisfacții. Înfrîngerea tenismanilor români la Cleveland a dovedit că celebra competiție „Cupa Davis" nu este o problemă ce se rezolvă între americani și australieni. Ceea ce este enorm. Ceea ce trebuie să ne îndemne la un respect și la o dragoste deosebită pentru cei doi reprezentanți ai noștri.

Ne aflăm, cum spun, în fața unei înfrîngeri de aur. Lamentările, motivările — toate acestea nu sînt decît gesturi mărunte față de mării sportivi: Ilie Năstase și Ion Țiriac.

Al. CAPRARIU

DE LA UN BUT LA ALTUL

Programări neconvenabile, o anomalie organizatorică, ierarhia la zi în „A" și „vacanțe" forțate

Prețuim din toată inima activitatea (pe nedrept) anonimă, dar plină de utilitate și dovedind abnegație, a diverselor comisii ale federației de rugby. Totodată, însă, trebuie să atragem atenția asupra unor anomalii sau defecțiuni de programare, care aduc prejudicii rugbyului. Cazul în speță îl constituie etapa a 5-a a diviziei A în Capitală: trei meciuri, pe trei terenuri, fie la ore care coincideau, fie la ore nepotrivite. Considerăm că avizul activului salariat al F.R.R., pare-se acordat cu mare ușurință în acest caz, trebuia să favorizeze în primul rînd rugbyul, nu cine știe ce interese înguste. Ideea de teren propriu invocată în sprijinul cererii de organizare „separat" de către formații din Capitală ni se pare cel puțin depășită și lovește în interesul iubitorilor sportului cu balonul oval. În afară de aceasta, programarea meciurilor cu formații din provincie după amiaza riscă să contravină (ceea ce s-a și întîmplat duminică) dispozițiilor C.N.E.F.S. în vigoare: s-a prelungit inutil și păgubitor șederea ieșenilor în București, și încă... pe stradă: ei ar fi avut un tren după amiază și ar fi putut ajunge seara acasă, dar au stat pînă în jurul orei 18,15 la terenul Vulcan și apoi s-au plimbăt (pe o vreme mizerabilă) pînă seara, întrucît camerele la hoteluri trebuie eliberate la amiază... Chiar așa de dificilă să fie împăcarea intereselor generale cu cele, să le spunem, restrînse? Să nu uităm, apoi, că unele partide de „B", cum a fost cea dintre Constructorul și Gloria, ar fi putut avea oricînd loc într-un cuplaj alături de partide de „A". Ar fi putut, dar... n-a avut!

O altă anomalie de natură organizatorică riscă să provoace necazuri. Ne-a adus-o în actualitate consemnarea în tribune a unor antrenori de divizia A chiar la meciurile susținute de propriile echipe. Au stat, deci, în tribune în timpul jocurilor susținute în divizia A antrenorii D. Ionescu (Dinamo), St. Constantinescu (Vulcan) și P. Cosmănescu (Steaua). Originalele suspendări sînt justificate (mai bine zis determinate) de absența de la cîte o ședință a Comisiei municipale de resort, la care fuseseră convocați ca antrenori. Nu pledăm pentru separarea completă a activității tehnice propriu-zise de cea obștească, nici pentru justificarea indisciplinei în general, iar cele trei cazuri nu constituie obiectul acestor rînduri. Dar cum este admisibil ca jurisdicția unei comisii teritoriale (cea municipală) să se extindă asupra unei competiții de anvergură republicană, cum e campionatul divizionar A!?! Nimeni nu contestă rolul major al rugbyului bucureștean, dar credem că sînt lezate însești principiile de organizare!

CLASAMENTUL ÎN DIVIZIA A

1. Dinamo	5	5	0	0	127—15	15
2. Grivița Roșie	5	4	1	0	122—28	14
3. Steaua	5	4	1	0	50—29	14
4. Farul	5	3	0	2	68—33	11
5. Universitatea	5	3	0	2	42—36	11
6. Știința	5	2	1	2	43—33	10
7. Politehnica	5	2	1	2	17—13	10
8. Rulmentul	5	2	1	2	24—35	10
9. Vulcan	5	1	1	3	20—59	8
10. Agronomia	5	1	0	4	24—67	7
11. C.S.M.	5	0	0	5	12—100	5
12. Progresul	5	0	0	5	15—121	5

La rubrica suspendări — un singur caz: Ioan Pop (Agronomia Cluj), pentru lovirea intenționată a adversarului căzut, o lună... pauză.

Întreceri spectaculoase în concursul de la Pitești

La startul concursului dotat cu „Cupa consiliului sindical județean Argeș" s-au prezentat peste 50 de sportivi, printre ei fiind și maeștrii sportului Gheorghe Ion, W. Hirschvogel, Vasile Szabo, Traian Macarie și alții.

Disputele de la clasele 125, 250, 350 cmc și atas au fost de o rară spectaculozitate. Nu la fel de pozitiv putem aprecia organizarea întrecerilor, asociația Rapid Pitești nefăcîndu-și simțită prezența decît la ora startului. De asemenea, traseul nu a fost pregătit în cele mai bune condițiuni, atît din punct de vedere al curățeniei, cît și al securității sportivilor și spectatorilor.

Iată cîștigătorii: *clasa 70 cmc (Carpați)* — Cornel Boboescu (C.S.M. Reșița); *clasa 125 cmc* — Alexandru Schuller (Steaua); *clasa 175 cmc* — Alexandru Schuller (Steaua); *clasa 250 cmc* — Gheorghe Ion (Steaua); *clasa 350 cmc* — Vasile Szabo (Steaua); *clasa 500 cmc* — Gheorghe Ion (Steaua); *atas* — Radu Zănescu + Marin Rădulescu (Rapid Pitești).

Badea IVAN — arbitru

● După o întrerupere de mai lungă durată, se reiau concursurile republicane de motocros. Duminică este programată, pe traseul de pe Dealul Muncelului din Cîmpina, o reuniune la care și-au anunțat participarea toți alergătorii de motocros, întrucît întrecerile respective constituie o utilă verificare a stadiului pregătirilor efectuate în vederea campionatului național, care va începe în curînd. Anunțăm că în programul campionatului a survenit o modificare: *prima etapă se va desfășura în ziua de 19 octombrie la Brașov, iar etapa următoare va avea loc la Tg. Jiu, în ziua de 26 octombrie.*

● Concursurile de viteză continuă. Astfel, orașul Satu Mare va găzdui duminică întrecerea la toate clasele de motociclete.

BOXERII DE LA STEAUA ÎN PRAGUL UNOR CONFRUNTĂRI INTERNAȚIONALE

Boxerii de la Steaua sînt gata să plece peste hotare, pentru a participa la cîteva confruntări internaționale de prestigiu. Joi dimineață, una dintre echipele clubului va decola de pe aeroportul Băneasa, cu destinația R. D. Germană. Vor face deplasarea 13 pugiliști: Octavian Anderco (cocoș), Gheorghe Pușcaș, Constantin Buzuliuc (pană), Costică Bumb (semiușoară), Ladislau Mathe, Alexei Isai (ușoară), Constantin Melinte, Valeriu Filip (semimijlocie), Valeriu Frînc (mijlocie mică), Alec Năstac (mijlocie), Marcel Florea (semigrea), Alecu Stoianovici, Dumitru Zelinca (grea). Echipa va fi însoțită de Gheorghe Geabela (conducător), Marcu Spakov (antrenor), Mihai Prislopan și Gabriel Danciu (arbitri). Primul meci al steliștilor se va disputa în orașul Gera, cu formația Wismuth, iar cel de al doilea într-o localitate încă nedesemnată.

O altă echipă a clubului Steaua va pleca vineri în Berlinul Occidental, unde va participa la un turneu organizat cu prilejul împlinirii a 50 de ani de la înființarea federației de box vest-berlineze. La această competiție clubul bucureștean va fi reprezentat de Constantin Gruiescu (muscă), Aurel Dumitrescu (cocoș), Nicolae Giju (pană), Alexandru Popa (semimijlocie) și Gheorghe Chivăr (mijlocie). Boxerii sînt însoțiți de Ion Gheorghe (conducător), Ion Chiriac (antrenor) și Victor Șchiopu (arbitru).

JALOANE ALE MEDIOCRITĂȚII (III)

DUPĂ EȘECUL VOLEIBALIȘTILOR ROMÂNI LA „CUPA MONDIALĂ"

IMPERFECȚIUNILE TEHNICE ȘI MORALUL

Orice s-ar spune, incapacitatea psihică etalată de voleibaliștii noștri la „Cupa mondială" nu poate fi pusă numai pe seama lipsei unei pregătiri psihologice și, în nici un caz, pe seama așazisului „temperament latin", cum se încearcă să se motiveze marile oscilații ale jucătorilor naționalei. Departe de a fi acceptat asemenea „argumente", „Cupa mondială" ne-a întărit convingerea că ceea ce contribuie la crearea capacității morale a sportivilor este, într-o măsură deloc neglijabilă, pregătirea tehnico-tactică. Siguranța în execuții, pregătirea fizică superioară, bogăția mijloacelor tactice pot conferi încrederea în forțele proprii în capacitatea întregii echipe. Pregătirea atletică și tehnico-tactică influențează în bună măsură pregătirea psihică. Dacă jucătorii noștri sînt puși în încurcătură pînă și de executarea unei preluări obișnuite, dacă n-au certitudinea că pasa lor este fără cusur, dacă riscă să iroseacă atacurile chiar în situații optime, acestea nu mai pot fi puse pe seama pregătirii morale. Am observat că, în comparație cu cele mai bune echipe din lume, formația noastră greșește incomparabil mai mult în situații considerate simple, că cheltuie multă energie nervoasă datorită nesiguranței în execuții. Voleibaliștii din R.D.G., japonezii, sovieticii și chiar bulgarii nu-și fac asemenea probleme, pentru că au depășit... alfabetul voleibalistic. La noi, unii antrenori obișnuiesc să spună adesea: „Echipa mea a cîștigat fiindcă ne-a mers preluarea". Este o recunoaștere de fapt — destul de amară — că sportivii lor, voleibaliști de prima divizie și de națională (!), nu au însușite procedeele de bază. A fost, însă, vreodată sancționat vreun antrenor pentru că unul sau mai mulți dintre cei pe care-i antrenează nu știu să facă o preluare corectă, să dea (sau să corecteze) o pasă, să facă un blocaj bun, să atace corect, în funcție de adversar? N-am auzit de așa ceva.

În loc ca la pregătirea lotului să se facă omogenizarea celor 12 jucători (selecționați după valoare, nu la întîmplare), în loc să se exerseze aici procedee tactice noi și adecvate, antrenorul naționalei trebuie să-și învețe „aleșii" cum se face o... preluare. E prea de tot! Poate cam absentul nostru for conducător va uza de măsurile ce-i stau la îndemînă împotriva acelor antrenori care nu-și pregătesc cum trebuie (măcar din punct de vedere tehnic) jucătorii. De asemenea, ar trebui să vegheze ca cei selecționați să nu stea pe banca rezervelor un campionat întreg, ca apoi să fie luați de buni la națională. O stavilă meschinelor interese de club este mai mult decît necesară, dacă vrem să avem o echipă reprezentativă care să reprezinte onorabil voleiul românesc.

ANTRENORUL NAȚIONALEI

O chestiune care ar trebui să facă obiectul unei analize mai profunde din partea federației de specialitate: cine antrenează echipa națională? Consultînd cîțiva specialiști prezenți la Berlin, aceștia au opinat că antrenorul unui club — avînd un program destul de încărcat la echipa sa, în special dacă aceasta este angrenată în competiții europene — nu poate să satisfacă în grad cît mai înalt obligațiile față de națională. Numai în cazul în care naționala aproape se confundă cu echipa de club respectivă, pregătirea nu este periclitată. Acest lucru este îndeosebi posibil la japonezi, care prezintă deseori echipe de club în marile competiții, sau în cazul echipei R. D. Germane și chiar a Bulgariei, care se bazează pe cîte o formație de club (S.C. Leipzig și, respectiv T.S.K.A. Sofia). În cazul celorlalte echipe, alcătuite din jucători de la mai multe cluburi (română, sovietică, cehoslovacă etc.), ar fi nevoie — susțin ei — de un antrenor neangajat la vreo echipă. Două dintre motive sînt esențiale dacă ne referim la situația noastră. Primo: datorită faptului că echipa Steaua a avut în această vară ca obiective majore participarea în „C.C.E." și la Spartachiada militară, antrenorul Tănase Tănase a rezervat o bună parte din timp acestor obiective. Rezultatul? Nu s-a văzut nimic din pregătirea făcută cu intenția de a împușca... trei iepuri. Pînă la urmă, n-a fost prins nici unul, irosindu-se în zadar fonduri și timp. Secundo: pentru că, oricît de obiectiv ar fi, antrenorul este tentat să-și aducă în lot sportivi de la clubul său, în care are poate mai multă încredere, deși valoarea majorității lor este departe de... tricourile naționalei. Steaua, așa cum am mai afirmat-o, nu are vîrfuri și am spune nici speranța de a le avea. Dacă vreun jucător de la echipa campioană merita selecționarea alături de Barta (și el instabil), apoi acesta nu putea fi decît Stamate (acum în conflict cu clubul), jucătorul care *știe* — poate singurul — *ce înseamnă a fi rezervă*. Ca să nu mai vorbim de faptul că au fost ignorați jucători în care ne punem mari speranțe pentru campionatul mondial de anul viitor: Dumănoiu și Oros (nu ne-ar mira să fie incluși în prima garnitură... prea tîrziu), sau alții care și-ar fi meritat locul (Costinescu).

Iată de ce ni se pare demnă de analizat situația antrenorului național, întrucît și aceasta a contribuit la obținerea locului 7 la „Cupa mondială". Și, deoarece pentru viitor au rămas numai speranțe, măcar pe acestea să le apărăm pe toate căile.

Aurelian BREBEANU

Concursul revistei „Educație fizică și sport"

Între 1 mai și 1 noiembrie 1969 revista „Educație fizică și sport" instituie un concurs de lucrări cu teme din teoria și metodica educației fizice.

Scopul acestui concurs este:

— să îmbogățească literatura românească de specialitate;

— să stimuleze munca de cercetare și creație în domeniul educației fizice;

— să stimuleze discuții creatoare.

Temele sînt următoarele:

1. EDUCAȚIA FIZICĂ ȘI SPORTUL ÎN SLUJBA SĂNĂTĂȚII ȘI RECREAȚIEI.
2. CORELAȚII ÎNTRE MIJLOACELE SPECIFICE ȘI NESPECIFICE ÎN REALIZAREA PREGĂTIRII FIZICE PENTRU PERFORMANȚĂ.
3. CONTRIBUȚII LA DINAMIZAREA ȘI EFICIENȚA LECȚIEI DE EDUCAȚIE FIZICĂ.
4. METODE OBIECTIVE DE MĂSURARE ȘI EVALUARE A EFORTULUI FIZIC ÎN SPORTUL DE PERFORMANȚĂ.

Concursul este deschis tuturor categoriilor de participanți.

Fiecare concurent poate să abordeze una sau mai multe teme. Fiecare lucrare concurează independent.

Lucrările prezentate să fie originale și să nu fi fost publicate.

Este recomandabil să se țină seama de indicațiile următoare în legătură cu planul de prezentare a lucrărilor:

a) enunțarea problemei;

b) analiza critică a literaturii de specialitate referitoare la problema respectivă; rezultatele obținute pînă în prezent și prezentarea pe scurt a căilor, ceroetărilor, experiențelor care au dus la aceste rezultate;

c) planul personal utilizat pentru rezolvarea problemei;

d) metodele folosite (observație, experiment, culegere de date, note personale etc.);

e) rezultatele obținute și interpretarea lor;

f) concluzii cu valoare teoretică și practică;

g) materialul bibliografic folosit.

Manuscrisul să fie bătut la mașină la două rînduri, numai pe o parte a foii, în circa 10—15 pagini (3 exemplare).

Numele, locul de muncă și adresa vor fi înscrise într-un plic închis pe care se va scrie un „motto", cu care se va semna lucrarea.

Comisia de apreciere va fi formată din membrii colegiului de redacție. Cele mai bune lucrări vor fi premiate astfel:

Premiul I . . . . 2 000 lei
Premiul II . . . . 1 500 lei
Premiul III . . . . 1 000 lei
2 mențiuni a 500 lei.

De asemenea, lucrările considerate bune vor fi publicate în paginile revistei, autorii beneficiind de drepturile de autor respective. Lucrările prezentate la concurs nu se restituie.

Lucrările vor fi trimise pe adresa: Redacția revistei „EDUCAȚIE FIZICĂ ȘI SPORT" str. Vasile Conta nr. 16, București, sectorul 1. De asemenea, pentru orice fel de lămuriri, cei interesați se vor adresa redacției revistei.

EXAMENUL „EUROPENELOR" IMPUNE MĂSURI

(Urmare din pag. 1)

rale; că aceste școli au la dispoziție săli și terenuri adecvate pentru desfășurarea activității atletice, că ele sînt încadrate cu profesori competenți și pasionați etc. În afara acestei explicații există, desigur, încă multe altele care țin de domeniul organizării, de cel al instruirii etc. Referitor la instruire, ni se pare interesantă observația făcută de un ziarist finlandez, aceea că atleții din R. D. Germană au știut să se pună în formă maximă pentru aceste campionate de la Atena, în timp ce mulți alți sportivi de pe continent au atins punctul cel mai ridicat al formei cu cîtăva vreme mai înainte (vezi Danek, Kinnunen, Arese etc.).

În mod cu totul special ne-au impresionat doi dintre atleții din R. D. Germană: mărșăluitorul Höhne, cîștigător la 50 km marș, și decatlonistul Joachim Kirst, pe care doar capriciile vîntului și marile diferențe de temperatură, la care a fost nevoit să concureze, l-au privat poate de un nou record al lumii. Kirst a înregistrat următoarele rezultate: 100 m — 10,8, lungime — 7,62 m, greutate — 16,28 m, înălțime — 2,13 m (cu această performanță s-ar fi clasat al 7-lea în întrecerea specialiștilor înălțimii!), 400 m — 47,9, 110 mg — 15,9, disc — 44,70 m, prăjină — 4,10 m, suliță — 57,60 m, 1500 m — 4:38,7 — 8041.

Sportivii sovietici au cîștigat la Atena 9 titluri de campioni ai continentului, cu patru mai mult decît la Budapesta, stabilind și două recorduri mondiale, prin Nadejda Cijova la greutate și Anatoli Bondarciuc la ciocan. Alături de reprezentanții R. D. Germane, atleții din Uniunea Sovietică au fost principalii competitori ai întrecerilor de pe stadionul Karaiskakis.

Comportări remarcabile au mai avut sportivii din Marea Britanie (6 medalii de aur și — cu puțin noroc — mai multe), Franța, Italia etc.

În ceea ce-i privește pe atleții români, așa cum am mai arătat și cu alt prilej, ei au cucerit două medalii de argint (Leonida Caraiosifoglu la 20 km marș și Viorica Viscopoleanu la săritura în lungime), au stabilit un nou record republican (junioara Maria Lincă la 1500 m), 7 din cei 17 membri ai delegației reușind să se califice pentru finală, clasîndu-se între fruntași la 20 km marș și triplu, la 200 m F, 800 m F, lungime F și disc F. După cum se știe delegația noastră a fost compusă din 10 atleți și 7 atlete. Dintre aceștia, precum se vede, doar 2 băieți au avut acces în finală și 5 din cele 7 fete. Din nou, dacă mai era nevoie de demonstrat, fetele s-au prezentat mai bine decît băieții.

Comportarea în ansamblu a delegației noastre n-a fost pe măsura așteptărilor, a posibilităților reale ale componenților săi. În rîndurile următoare ne-am propus să trecem în revistă felul în care au evoluat la Atena cei 17 atleți români. Din capul locului se cuvine să facem însă precizarea că de la trei dintre ei n-am așteptat nimic deosebit, în sensul clasării lor printre cei mai buni europeni. Este vorba de junioara Maria Lincă la 1500 m, pe care F.R.A. a inclus-o în lotul pentru „europene" urmărind mai mult perspectiva. Lincă a dovedit în acest sezon că are mult talent, că are stofă de alergătoare. Pentru ea, participarea la cea mai importantă competiție continentală trebuie considerată ca o adevărată școală și nimic mai mult. Cînd s-a aliniat la startul cursei de 1500 m era evident pentru oricine că atleta de la Metalul, în afara unui timp bun, n-avea practic posibilitatea să obțină și calificarea pentru finală. Lincă a alergat cu mult curaj, spre lauda ei, îmbunătățindu-și recordul de la Balcaniada cu mai bine de o secundă. Nu-i mai puțin adevărat că ea a făcut parte dintr-o serie foarte rapidă, a șasea clasată avînd 4:19,0 (!), în timp ce din seria cealaltă Jaroslava Jehlickova (care apoi avea să devină campioană europeană), s-a clasat a 6-a, cu 4:24,8!

Nu se așteptau, de asemenea, locuri mai bune din partea celor doi mărșăluitori Victor Such și Vasile Ilie, pentru că, în fond, rezultatele lor anterioare nu lăsau să se întrevadă această posibilitate. Și totuși, ne putem declara satisfăcuți cu locurile 11 și, respectiv, 14 ocupate de cei doi atleți, despre care se poate spune că au avut o parte de contribuție la succesul colegului lor Leonida Caraiosifoglu. Dat fiind faptul că proba de 20 km marș s-a desfășurat noaptea și pentru că cei mai mulți dintre competitori nu-l cunoșteau pe Caraiosifoglu, omul nostru nr. 1, antrenorul Alexandru Stoenescu i-a folosit pe cei doi ca... momeală. Atît Such, cît și Ilie au făcut pur și simplu tempo variat cu adversarii lor, netezindu-l, dacă se poate spune astfel, drumul spre succes lui Caraiosifoglu. Pentru spiritul de echipă pe care l-au dovedit, le adresăm felicitări.

În ceea ce-l privește pe Leonida Caraiosifoglu, despre care arbitrul principal al probei, italianul Giorgio Oberweger, ne-a declarat că are un stil foarte corect, el a făcut o cursă bună și a obținut un loc prestigios. Poate că, așa cum spunea el după cursă, dacă ar fi avut posibilitatea să se antreneze pe traseu, ca toți ceilalți, măcar cu 2—3 zile înaintea probei, el ar fi fost și mai aproape de medalia de aur de care efectiv nu l-au despărțit decît 25,6 s, ceea ce la marș este extrem de puțin. Noul campion, englezul Paul Nihill s-a detașat de Caraiosifoglu abia pe ultimul kilometru.

O comportare bună apreciem că a avut și campioana noastră olimpică Viorica Viscopoleanu. În iarnă, cînd a suferit accidentul muscular chiar la piciorul de bătaie, puțini se arătau dispuși să-i mai acorde credit pentru „europenele" de la Atena. Viorica s-a tratat cu atenție și a început să lucreze pentru a ajunge din urmă pe adversarele ei din Europa. Treaba n-a fost deloc ușoară, pentru că, orice s-ar spune, undeva în mintea ei stăruia neplăcerea vechiului accident și teama de a nu-l repeta. Abia în ultimele săptămîni dinaintea startului de pe Karaiskakis, campioana României a arătat că începe să se apropie de valoarea pe care i-o cunoșteam anul trecut. La Atena, Viorica Viscopoleanu, practic, n-a putut da la o parte handicapul inițial al mai puținei ei pregătiri, mai ales al pregătirii atît de importante din lunile de iarnă.

Alături de toți iubitorii atletismului din țara noastră, laolaltă cu alți specialiști ai atletismului de pe continent, nutream speranța unei victorii pe 800 m a Ilenei Silai. Înaintea startului, spuneam unui confrate că succesul său depinde nu numai de tactica pe care avea s-o adopte, cît și de posibilitatea ei de a nu se lăsa „închisă" la coardă în momentele decisive, așa cum i s-a întîmplat la Mexico. Dar Silai n-a putut evita aceste închideri și — așa cum poate ați văzut pe ecranele televizoarelor — ea a suportat cîteva coate, într-un fel hotărîtoare. Considerînd-o pe Vera Nikolici ca principală adversară, Silai a făcut tot posibilul pentru a nu o scăpa. Finalul cursei a găsit-o lipsită de forță, în timp ce unele dintre adversarele ei, nerecomandate înaintea C.E. de cine știe ce rezultate deosebite, au fost mult mai proaspete, obținîndu-și acum cele mai bune performanțe din 1969 sau chiar din cariera lor sportivă.

Prin forfaitul superfavoritei Liesel Westermann, Lia Manoliu a fost considerată ca posibilă cîștigătoare a aruncării discului. S-a avut, desigur, în vedere, victoria ei de la Olimpiada din 1968, selecționarea din 1969 în reprezentativa Europei, cît și bogata-i experiență de concurs. Dar pentru a fi putut învinge, Lia ar fi trebuit să realizeze un nou record național, iar ca să se fi urcat pe podium i se cerea cel mai bun rezultat din acest sezon. Or, neobținînd nici unul, nici altul, ca și celălalt campion olimpic — Gyula Zsivotski — Lia Manoliu s-a clasat a patra. Locul ocupat de ea este o surpriză? Da și nu. Da, pentru cele arătate mai sus, deși însăși victoria ei la Mexico a fost o mare surpriză; nu, pentru că în acest sezon Lia Manoliu deținea abia al 6-lea rezultat european.

Poate fi apreciată pozitiv evoluția Olimpiei Cataramă (cu 56,62 m și-a realizat recordul personal) care s-a clasat a 6-a. Tot a 6-a, dar la 200 m, a fost și Mariana Goth, care — datorită startului său mai slab — și-a creat evident un handicap în fața celorlalte finaliste. După părerea noastră Mariana se află în fața următoarei alternative: ori își îmbunătățește radical plecarea, ceea ce nu este un lucru de loc ușor, ori își schimbă proba, cu cea de 400 m, unde credem că se poate manifesta mai în voie.

Carol Corbu a produs o plăcută surpriză prin siguranța săriturilor sale la triplu și prin locul IV ocupat în finala probei, ținînd seamă mai ales de numele celor pe care i-a precedat în clasament.

Nicolae Perța, Șerban Ioan și Vasile Sărucan au concurat parcă timorați de valoarea adversarilor, în timp ce Mihai Zaharia, Gheorghe Cefan, Virginia Bonci și Csaba Dosa au evoluat slab, unii chiar nepermis de slab.

Participarea atleților români la a IX-a ediție a C.E. reclamă o serioasă analiză, ce va trebui să aibă însă în vedere dezvoltarea generală, pe toate planurile, a activității acestui sport care, trebuie s-o spunem răspicat, nu se bucură încă de atenția cuvenită în țara noastră. Ce e drept, astfel de discuții s-au mai purtat în ultimii ani; au fost adoptate chiar și planuri speciale de măsuri, dar niciodată aceste planuri n-au fost traduse integral în fapte!

PRIMUL STADION — EMINAMENTE — ATLETIC A PRIMIT CERTIFICATUL DE NAȘTERE

Centru cu veche tradiție, Cîmpulungul Muscel trăiește satisfacția de a-și vedea împlinit unul din vechile sale deziderate.

Un stadion afectat activității atletice, o vastă scenă pe care să se repete și să se producă atît speranțele cît și valorile confirmate ale atletismului mușcelean și ale celui republican.

Bucuria împlinirii acestui „ideal" — cum îl numesc sportivii cîmpulungeni — este augmentată de valoarea unicatului, orașul dintre lezer și Mățău, primul centru care se poate mîndri cu o asemenea realizare.

Ideea unei astfel de construcții — pură utopie pînă acum doi ani — s-a transformat în aprilie 1968 într-o inițiativă care, cu prima palmă de pămînt escavat începe să se materializeze, reușind ca, după 18 luni de muncă titanică, să devină o superbă realitate.

Citeva date din istoria stadionului: 22 000 mc pămînt escavat, 184 000 gîi pentru gazon, 300 000 de ore muncă patriotică, care au determinat ca stadionul — a cărui valoare este estimată la 1,5 milioane lei — să fie construit cu investiții de numai 500 000 lei (nota bene: un exemplu de solidaritate cu sportul care a adus mușcelenilor atîta satisfacție, o splendidă înțelegere a necesității construirii unui astfel de templu pentru atletism).

Dispusă în continuarea stadionului „23 August", baza atletică compusă dintr-o pistă de 400 m cu 8 culoare pe liniile drepte și 6 culoare pe turnante, cu platformă pentru aruncări, dispunînd de toate instalațiile pentru atletism și de un cămin pentru cazarea sportivilor, ea formează împreună cu vechiul stadion un excelent complex sportiv.

De luni, primul stadion atletic din țară a intrat în activitate, găzduind concursul republican al speranțelor olimpice. N-au lipsit, desigur, rezultatele bune și tentativele de record, expresia eforturilor juniorilor de a-și înscrie numele pe cea dintîi filă a istoriei acestui stadion. Consemnăm în acest sens cursa de 110 mg a timișoreanului Ion Vasilescu (15,4), aruncările lui Marin Iordan (Ș.S.A.) — 13,06, Nicolae Pană (Ș.S.A.) 13,05 ca și cea a Eugeniei Andreescu (Lic. 2 C.L.), care cu greutatea de 3 kg a stabilit un nou record de junioare: 15,21 m, săriturile efectuate de Draga Comșa (Lic. N. Bălcescu Cluj), 1,64 m la înălțime, Ștefan Lenghel (Ș. S. Brașov) 14,33 m la triplusalt și spectaculosul „fossbury flopp" cu care Cristian Dreptu (Ș.S.A.) a realizat 1,90 m la înălțime.

Nușa MUȘCELEANU

DE CÎTĂ RĂBDARE MAI ESTE NEVOIE?...

„Parada trăpașilor" ar putea foarte bine să se intituleze cronica noastră, deoarece în afară de cîțiva mînji și de mai mulți cai lipsiți de validitate, nu mai rămăsese nimeni în grajduri care să nu suporte solicitarea faptului că duminică numărul alergărilor a fost sporit. Nu cunoaștem ce a determinat un atare eveniment, dar orice argumentație o socotim neconvingătoare, decît dacă se urmărește supraaglomerarea cursierilor!... Astfel, nici Talaz și nici Talion n-au fost crușați de „caruselul eforturilor". Duelul lor a plăcut — ca întotdeauna — și, conform așteptărilor, Talion a învins de justețe pe Talaz, dar după aprecierea noastră a fost mai mult o victorie a tacticii, în care Tănase l-a învins pe Ichim, decît Talion pe Talaz! Din păcate, în ciuda a tot ce s-a scris și — poate se va mai scrie — unii dintre driveri nu par de loc dispuși să abandoneze poziția lor negativistă și ca atare rezultatele stranii și-au făcut iarăși loc. Au fost conduși corect: Hotomana — fiindcă avea avantajul unei indulgente aprecieri a handicaperilor — Olăniță — care s-a arătat predispusă spre valori progresive — Camelia — obișnuită să fie „dată peste cap" — și Frunzar — care prin ameliorarea recordului a confirmat nu numai valoarea anterioară, dar și adnotările noastre din cronica precedentă! Victoria lui Novator a fost, în schimb, — prin record și manieră — revoltătoare. Scrisesem doar în cronica anterioară că Gh. Tănase își manevrează dezinvolt caii și că ar trebui să-și respecte renumele. El, însă, n-a ținut seamă de un atare avertisment și s-a comportat de o manieră incalificabilă, care, după aprecierea noastră, trebuie să conducă la ridicarea licenței. În cifre, ceea ce și-a permis să comită acest driver se exprimă în recorduri astfel: de la 1.34—1.35.1—la 1.36, 1.36.2 și apoi la 1.32 în plină mînă. Iată o sfidare a bunului simț, care nu trebuie să scape nepedepsită!

Mînjii n-au avut, „conform previzerilor", nici o veleitate justificată în prima lor întîlnire cu cali de trei ani, pentru că Hornar și Sutana abia au coborît sub granița a 1.30 pe km. Din rest, ne-a plăcut victoria iepei Vama, prevăzută de antecedente, victorie la care Dinu, speculînd toate avantajele pe parcurs, i-a creat posibilitatea să dobîndească un record excepțional. Ultima cursă a revenit iepei Tanța, la un record în care vina nu mai poate fi atribuită lui Nicolae Gheorghe, predispus să nu mai „ierte cali menajați anterior"!... Constatăm că conștiințele noastre rămîn, totuși, cu un efect palid. După aprecierea noastră, reticențele sînt pur și simplu ridicole. Nu avem nevoie de „maeștri", ci numai de driveri cinstiți. Și ar fi bine să fim înțeleși pînă la urmă!...

1. Hotomana (V. Gheorghe), Kermes, Sălișteanu, 51.1; 2. Olănița (G. Avram) Hormon, Gal 32.7; 3. Camelia (T. Marcu), Jalona, Simeria, 30,6; 4. Frunzar (V. Gheorghe), Oracol, Strâjac, 29.7; 5. Novator (Gh. Tănase), Laveña, Rogoz, 32.1; 6. Dioda (I. Toderaș), Baletista, Hornar, 27.5; 7. Vama (T. Dinu), Jiu, Făcăia, 23.8; 8. Talion (Gh. Tănase), Talaz, Harpa, 24.3; 9. Tanța (N. Gheorghe), Florid, Obîrșia 38.2.

Niddy DUMITRESCU

AGENȚIA O.N.T. BUCUREȘTI — Ilfov, organizează pentru dv. o gamă variată de excursii în sezonul de toamnă cu autocarele:

— 1 zi la Ostrov — Adamclisi
— 1 zi Valea Călugărească
— 1 zi Odobești
— 1½ zile Valea Prahovei — cu tren și autocar, cazarea în vile și la cabane
— 2 zile Brașov — Tușnad
— 2 zile Cozia — Sibiu — Alba Iulia — Brașov
— 2½ zile Tg. Jiu — Tr. Severin — Craiova
— 2½ zile Agapia — Bicaz — Lacul Roșu — Sighișoara — Brașov
— 2½ zile Tg. Jiu — Petroșani — Sarmizegetusa — Hunedoara — Deva — Sibiu — București.

Informații și înscrieri în Calea Victoriei nr. 100 și Bulevardul Republicii nr. 68.

AZI, LA BUCUREȘTI ȘI VARȘOVIA „MANȘA" A DOUA ÎN CUPELE EUROPENE

fotbal

O zi plină, astăzi, pentru echipele noastre de club în cupele europene, competiții de prestigiu și de mare atracție în fotbalul internațional. La Varșovia și la București, **U.T.A.**, **Steaua** și **Rapid** susțin manșa a II-a în compania formațiilor Legia, Glasgow Rangers și, respectiv, Vitoria Setubal.

Neplăcut, dar acesta este adevărul : toate reprezentantele fotbalului nostru angrenate azi în întrecere (U.T.A. — în „Cupa campionilor europeni", Steaua — în „Cupa Cupelor" și Rapid — în „Cupa europeană a tîrgurilor") au de recuperat handicapul, mai mare sau mai mic, pierdut în primul tur.

Va fi mai greu pentru U.T.A., care evoluează în condiții de deplasare, va fi mai lesne de realizat pentru bucureștenele Steaua și Rapid, care își vor disputa șansele acasă, în fața propriului public.

Se vor pricepe inimoșii suporteri ai Stelei și ai Rapidului să-și poarte echipele favorite pe aripile succesului deplin ? Mai este necesar să le reamintim că „idolii" lor au nevoie de încurajările tribunelor din primul și pînă în ultimul minut al partidelor ?

În turul II al competițiilor europene, fără U.T.A., Steaua sau Rapid, echipa Dinamo Bacău s-ar simți izolată, stingheră.

ASTĂZI, PE STADIONUL „23 AUGUST"

Ora 13 : RAPID — VITORIA SETUBAL („Cupa europeană a tîrgurilor").
Arbitrează : **Muzaffer Sarvan** (Turcia).

Ora 15,30 : STEAUA — GLASGOW RANGERS („Cupa Cupelor").
Arbitrează : **L. Vamvakopoulos** (Grecia).

CU REGULAMENTUL ÎN FAȚĂ

Spicuim din REGULAMENTELE CUPELOR EUROPENE privind calificarea echipelor :

„Dacă două echipe au marcat același număr de goluri în meciurile din preliminarii, șaisprezecimi, optimi, sferturi și semifinale, golurile înscrise în deplasare vor fi socotite dublu. Se va califica echipa care, cu această bonificație, va totaliza cel mai mare număr de goluri. Dacă acest procedeu nu va duce la o departajare a echipelor, adică acestea au marcat un același număr de goluri acasă și în deplasare, atunci al doilea meci (returul) va fi prelungit cu 2 reprize a 15 minute, fără a se mai acorda bonificația.

Dacă în turul preliminar, în „16"-imi și în „8"-imi, meciul retur se termină cu un rezultat de egalitate după prelungiri, echipa învingătoare va fi desemnată prin tragere la sorți, efectuată de arbitru pe teren, în prezența căpitanilor celor două echipe".

ATACUL STELEI POATE DECIDE!...

Astăzi, în meciul vedetă al cuplajului de pe stadionul „23 August", STEAUA va încerca — în ciuda handicapului de două goluri, primite la Glasgow — să obțină calificarea în turul II al „Cupei Cupelor". Misiune extrem de grea dacă, în plus, avem în vedere cartea de vizită a lui RANGERS, indiscutabil una din formațiile cele mai reprezentative ale fotbalului scoțian. Să vedem, însă, ce „urme" a lăsat nocturna de pe Ibrox și ce se poate anticipa pentru partida revanșă.

LA ANTRENAMENTUL DE IERI...

După meciul de duminică, disputat în compania Politehnicii Iași, Steaua și-a continuat pregătirile, antrenîndu-se luni la Săftica și ieri pe terenul de la Ghencea, cînd s-a pus accentul pe o împrospătare fizico-tactică și s-a evitat efortul mare. Jucătorii au manifestat o bună dispoziție și un necesar optimism. Dintre fotbaliștii bucureșteni lipseau **Cristache** — aflat la examen — **Negrea** și **Sătmăreanu**, învoiți pentru a-și putea face o ședință de raze, ambii fiind ușor accidentați (Sătmăreanu — la un duel cu Cuperman, în meciul de duminică). Iată dar că s-au ivit neplăcute probleme. Dr. **M. Predescu** ne-a asigurat, însă, că atît Sătmăreanu cît și **Negrea** vor fi astăzi apți de joc.

CREINICEANU INDISPONIBIL !

Accidentat în meciul de la Glasgow, **Creiniceanu** n-a putut fi recuperat pentru jocul revanșă, deși specialiștii au manifestat o grijă deosebită și el a stat... cuminte în gips ! De la antrenorii echipei Steaua am aflat că abia joi Creiniceanu își va putea relua antrenamentele și că în locul lui va intra **Manea**, căruia îi revine — lesne de înțeles — o sarcină foarte dificilă. Poate că astăzi Manea va face meciul lui „mare", atît de așteptat.

ȘTEFAN COVACI : „VOM JUCA OFENSIV, DAR... ATENT !"

Destul de amărît de indisponibilitatea prelungită a lui Creiniceanu, ca și de accidentarea altor jucători, antrenorul **Ștefan Covaci** își păstrează, totuși, convingerea că dacă echipa va lupta așa cum o cere „ora revanșei", dacă toți băieții se vor mobiliza cum știu și cum pot s-o facă, Steaua va obține victoria. „Vom juca ofensiv — ne declară Ștefan Covaci — dar atent în apărare, pentru a nu permite, mai ales, extremelor lui Rangers să acționeze ca în partida de la Glasgow. De aceea, nu vom risca prea mult cu fundașii laterali. Nu vom ataca, deci, oricum și oricînd. Și apoi, mai este și... contraatacul ! Rămîne doar ca înaintașii noștri, cu colaborarea liniei de mijlocași, să îndeplinească indicațiile tactice".

BUJOR HĂLMĂGEANU — CĂPITANUL ECHIPEI

Astăzi, tricoul căpitanului de echipă va fi purtat nu de Voinea (apropo de... Petroșani !) ca de obicei, ci de fundașul central Bujor Hălmăgeanu.

RANGERS LA BUCUREȘTI

Ieri, la ora prînzului, Rangers Glasgow a sosit, cu un avion special, la București. Lotul deplasat este cel anunțat în ziarul nostru de marți și cuprinde toate capetele de afiș ale team-ului scoțian, în frunte cu **Greig**, căpitanul echipei. Lipsește doar extremul **Persson**. Fotbaliștii scoțieni au efectuat ieri după-amiază un antrenament de acomodare pe stadionul „23 August", sub conducerea lui **David Withe**, managerul principal, care s-a arătat destul de rezervat în pronosticuri privind meciul de astăzi. El speră, însă, ca **Stein** și **Johnston** — realizatorii principali ai echipei — să facă și la București un joc foarte bun. Ca de obicei, David Withe va stabili formația definitivă abia în... cabine, cu numai cîteva minute înaintea meciului. O tactică pentru adversari și pentru... propriii jucători !

★

Deci 90 de minute (sau, poate mai mult ! ?) în care Steaua va încerca să realizeze o mare performanță internațională, în condițiile cunoscute, în compania unui adversar redutabil. Neîndoielnic, jucătorii antrenorilor Ștefan Covaci și Ștefan Onisie au astăzi prilejul să-și confirme valoarea. Desigur, dorim cu toții un rezultat final favorabil, dar în același timp așteptăm un meci în care Steaua să practice un fotbal de calitate și în care toți cei „11" să formeze o ECHIPĂ care să strălucească tocmai prin contopirea valorilor individuale, pentru a realiza un bun și eficient joc colectiv.

d. g.

Cîțiva componenți ai echipei Glasgow Rangers — în holul hotelului Ambasador, la puțin timp după sosirea în Capitală
Foto : B. GABRIEL

OBOSEALA LEGIEI, ALIATUL ECHIPEI ARĂDENE ?

VARȘOVIA, *30 (prin telefon, de la trimisul nostru special).* **„Legia luptă cu U.T.A. și cu... oboseala"**, scria azi ziarul varșovian *„Trybuna Ludu"* în titlul unui articol dedicat meciului retur dintre campioanele României și Poloniei, ce se dispută mîine (n.r. azi) aici, în cadrul „C.C.E."

Aluzia se referă la programul încărcat pe care *Legia* l-a avut în ultimele două luni, echipa poloneză disputînd în repetate cicluri meciuri duminică — miercuri — duminică.

Acest fapt ar fi fost invocat de către *Ignatio Ordon*, antrenorul secund al echipei, care a declarat : *„Îndoielile mele asupra acestui meci au o bază reală : echipa e foarte obosită și toți jucătorii sînt saturați de minge. În ultimele zile am disputat șase întîlniri (într-o săptămînă am jucat chiar de trei ori), iar deplasările la Arad, Opole și Szczecin, obositoare desigur, contribuie la această stare nesatisfăcătoare. Jucătorii sînt dornici de repaus, dar, totuși, ei vor găsi resursele necesare victoriei".*

Oboseala *Legiei* a fost observată și de către antrenorul echipei noastre, *N. Dumitrescu*, care a asistat la meciul de duminică al campioanei poloneze, învingătoare, totuși, cu 2—0 în fața lui *Stal*. Faptul că *Deyna*, unul din artizanii victoriei de la *Arad*, a fost folosit doar o repriză în meciul cu *Stal*, dovedește că antrenorii *Legiei* vor să aibă intacte toate piesele lor de rezistență.

Jucătorii noștri, sosiți pe calea aerului, azi, la orele 13 (ora Bucureștiului), direct pe ruta *Arad — Varșovia*, sînt surprinzător de relaxați. Și n-aș putea spune că această stare de spirit nu-mi inspiră încredere, cu atît mai mult cu cît *Pojoni* mi-a spus că arădenii vor încerca imposibilul, adică o calificare puțin scontată după prima manșă de la *Arad*.

Să nu credeți însă că numai jucătorii noștri își fac calcule, întrucît nici polonezii nu exclud posibilitatea unei surprize : *„Sîntem favoriți, deoarece am cîștigat în deplasare. Toți așteaptă un succes facil, mai ușor ca cel de la Arad. Drept să vă spun, însă, nu sînt chiar atît de liniștit în ceea ce privește rezultatul, întrucît românii au o echipă care nu cedează ușor și, în fond, n-au nimic de pierdut. Desigur că vor juca ofensiv, pentru victorie"* — este de părere *Ignatio Ordon*.

N. Dumitrescu nu se hazardează în vreun pronostic, condiționînd însă rezultatul final de replica echipei sale în prima repriză cînd va trebui să reziste, după părerea sa, jocului tare al gazdelor.

Meciul se dispută în nocturnă, începînd de la orele *18,30 (ora Bucureștiului)*.

Nu ne rămîne, deci, decît să așteptăm ca echipa noastră campioană să lupte cu ambiție și luciditate pentru recuperarea handicapului.

Paul SLAVESCU

RAPIDUL — LA „ORA REVANȘEI"

Un aspect din timpul antrenamentului efectuat ieri dimineață, pe stadionul „23 August", de către formația portugheză Vitoria Setubal
Foto : TH. MACARSCHI

A sosit și „ora revanșei" ; ora mult așteptată de feroviarii bucureșteni (ca să nu mai vorbim de suporterii lor), învinși în prima manșă a „Cupei europene a tîrgurilor" (scor 3—1) de către Vitoria Setubal, în acea seară de 18 septembrie, pe terenul Luz, al lui Benfica.

Dar ce-a fost a trecut, și acum alb-vișiniilor li se oferă, cum spuneam, posibilitatea reabilitării. Cît de mult o doresc ?

Întorși luni dimineața, cu trenul, de la Tg. Jiu, băieții lui **Marin Bărbulescu** și **Nicolae Cristescu** s-au străduit să uite eșecul din ajun (**„Universitatea Craiova nu ne-a întrecut prin mijloace sportive"** — ne-au declarat ei) pentru a-și aduna gîndurile și forțele atît de necesare, astăzi, în importanta întrecere. În după amiaza aceleiași zile, Rapidul s-a retras la Snagov, pregătind în liniște și la aer curat jocul cu Vitoria Setubal.

GREAVU — PE PARTEA LUI JACINTO JOAO

„Am efectuat două lecții cu un pronunțat caracter tactic — ne-a declarat antrenorul Marin Bărbulescu. **Cu ajutorul unor scheme adecvate, urmărim ca echipa să păstreze balonul cît mai mult în posesia ei, într-o zonă neutră, de unde să declanșăm atacuri largi, pe aripi. Firește, pentru a fi la adăpost de orice surprize, am luat măsuri de precauție și apărare. De altfel, în acest scop, în postul de fundaș lateral dreapta va apare Greavu, în locul lui Pop, care, după cum știți, în partida disputată la Lisabona a fost depășit cu ușurință în mai toate duelurile purtate cu Jacinto Joao, extrema stîngă a națională portugheze. Astfel stînd lucrurile, urmează ca în postul de fundaș stînga să evolueze Mușat.**

Alte modificări, de astă dată fortuite, le vom opera în linia de mijloc, deoarece Dumitru și Angelescu au fost accidentați în partida de la Tg. Jiu. În ceea ce-l privește pe Dumitru, lovit mai puțin grav decît Angelescu, mai așteptăm avizul medicului Bendiu, care se va pronunța abia în ziua meciului. Vă închipuiți cît de util ne-ar fi Dumitru, miercuri (nr. azi), în rolul lui de dispecer, pe care îl îndeplinește cum scrie la carte.

„INTREBAȚI-L PE NEAGU"...

La întrebarea noastră — **„ce credeți, se va califica Rapidul în turul II ?"** — antrenorul Marin Bărbulescu a avut următoarea replică : **„V-aș ruga să-l întrebați și pe Neagu. Ați văzut cu cîtă ușurință a dat cu piciorul — în primele 10 minute, la Lisabona — la două mari ocazii de gol".**

Și-a mai răscumpărat din greșeli — am adăugat noi — **înscriind, în repriza secundă, unicul gol al Rapidului** și relansîndu-l astfel, pentru la București, în pasionanta și emoționanta cursă a calificării.

ANTRENORUL PEDROTO NU DĂ PRONOSTICURI

Adversara Rapidului, echipa **Vitoria Setubal**, a sosit în Capitală luni seara, pe calea aerului. Ieri dimineață, fotbaliștii portughezi au efectuat la stadionul „23 August" un antrenament de 30 de minute, jumătate din timp afectîndu-l unor exerciții de condiție fizică, iar restul unei scurte miuțe care a angrenat pe toți cei 16 jucători : **Vital, Gomes, Carriço, Conseicao, Rebelo, Cardoso, Herculano, Vagner, Tomé, Vitor Batista, Jacinto Joao, Arcanjo, Jose-Maria, Figueiredo, Guerreiro, Coreia.**

De la antrenorul Jose-Maria Pedroto, cu care am stat de vorbă, pe tușă, în timpul desfășurării miuței, am aflat următoarele : după meciul, de la 18 septembrie, cu Rapid, echipa Vitoria Setubal a mai susținut două jocuri în campionat : în deplasare, cu Braga (scor 1—1), și acasă, cu Leixoes Porto (scor 2—1), aflîndu-se acum pe locul IV în clasament, cu 6 puncte din patru partide.

Pentru revanșa cu Rapid, echipa portugheză va aplica același sistem (1—4—3—3), dar într-o concepție ofensivă, ca și la Lisabona. **„bineînțeles dacă de data aceasta îmi va permite adversarul"** — a ținut să sublinieze Jose-Maria Pedroto.

„Pronostic nu dau — a mai spus în încheiere antrenorul Vitoriei Setubal — întrucît de cînd activez am putut să-mi dau seama că în fotbal orice rezultat este posibil".

— g. n. —

Desen de Neagu RADULESCU

ÎN „CATALOG", DUPĂ ȘAPTE ETAPE

CLASAMENTUL CONSTANȚEI ECHIPELOR

Jiul Petroșani se menține, în continuare, în frunte, la mare distanță de cea de a doua clasată. Observînd că și în clasamentul portarilor Stan — nr. 1 în echipa minerilor — este tot primul, putem trage ușor concluzia că echipa pregătită de Ozon se află în formă. În etapa a VII-a, cele mai mari note (acordate de cronicarii ziarului nostru) le-au obținut echipele **Crișul** (94 p) și **F. C. Argeș** (91 p), iar **A. S. Armata Tg. Mureș** (cu numai 67 p) a totalizat — din nou — cele mai puține. De altfel, A.S. Armata este întrecută în clasament de echipele Rapid, Steaua și Dinamo Bacău, care au cîte un joc mai puțin. Iată cum arată clasamentul, după șapte etape :

1. **JIUL PETROȘANI** 604 p (Stan 57 p) ; 2. **Farul** 580 p (Mareș și Koszka cîte 53 p) ; 3. **„U" Cluj** 477 p (Solomon și Cimpeanu 52 p) ; 4—5. **Dinamo București** 573 p (Dinu 59 p) și **Universitatea Craiova** 573 p (Popa și Oprea 53 p) ; 6. **F.C. Argeș** 564 p (Barbu 56 p) ; 7. **U.T.A.** 558 p (Gornea și Domide 54 p) ; 8. **Crișul** 537 p (Balogh 47 p) ; 9. **Steagul roșu** 533 p (Adamache 56 p) ; 10. **Politehnica** 519 p (Stoicescu 54 p) ; 11. **Rapid** (un joc mai puțin) 509 p (Dumitru 50 p) ; 12. **Steaua** (un joc mai puțin) 483 p (Suciu 46 p) ; 13. **Dinamo Bacău** (un joc mai puțin) 457 p (Ghiță 47 p) ; 14. **A. S. Armata** 452 p (Ciutac 42 p) ; 15. **C.F.R. Cluj** (un joc mai puțin) 432 p (Soos 43 p) ; 16. **Petrolul** (două jocuri restante) 422 p (Grozea 42 p).

CLASAMENTUL PORTARILOR

În clasamentul celor mai constanți portari, se pot observa două grupuri distincte : primul, format din 7—8 jucători care se mențin în frunte și un al doilea pluton care — deocamdată — este distanțat.

1. STAN (Jiul) 57 p ; 2. **Adamache** 56 p ; 3. **Coman, Niculescu și Gornea**, fiecare cîte 54 p ; 4. **Oprea** (Univ. Craiova) 53 p ; 5. **Ștefănescu** (Farul) 49 p ; 6. **Ghiță** (n-a jucat duminică) 47 p ; 7. **Suciu** 46 p ; 8. **Moldovan** 42 p ; 9. **Vișan** 41 p ; 10. **Constantinescu** 36 p.

(D. GR.)

ORA OFICIALĂ DE ÎNCEPERE A MECIURILOR DIN DIVIZIILE B ȘI C

Federația română de fotbal a stabilit ca din etapa din 5 octombrie toate partidele din diviziile B și C să se dispute cu începere de la ora 11. Vor face excepție meciurile care figurează în programul Pronosport.

Petrolul Ploiești evoluează în Polonia

Vineri, fotbaliștii de la Petrolul vor pleca în Polonia, unde în zilele de 5, 8 și 12 octombrie vor susține trei meciuri cu echipe din prima divizie a acestei țări. Ploieștenii vor evolua la Opole, Cracovia și Poznan. Vor face deplasarea, printre alții, Vișan, M. Ionescu, N. Ionescu, Moraru, Stănescu, Oprișan ș.a.

F. C. ARGEȘ — ÎNVITATĂ ÎN TURCIA

La invitația echipei Altay Izmir (antrenor Dumitru Teodorescu), formația F.C. Argeș va întreprinde, între 6 și 13 octombrie, un turneu de trei meciuri în Turcia.

Fotbaliștii pitești urmează să părăsească țara luni, pe calea aerului.

PREGĂTIRILE LOTULUI OLIMPIC

De azi încep, la București, pregătirile lotului olimpic de fotbal, care în ziua de 22 octombrie va întîlni la Varșovia selecționata A a Poloniei. Antrenorul V. Mărdărescu a convocat pe următorii jucători : *Coman, Oprea, Ivăncescu, Pop, Stoicescu, I. Popa, Popovici, Olteanu* (Steagul roșu), *Pescaru, Angelescu, Dumitru, Grozea, Oblemenco, C. Ionescu, Turcu* (Metalul Tîrgoviște), *Ștefănescu* (Steaua) și *Both* (Olimpia Satu Mare).

În programul de pregătire figurează și susținerea a două meciuri : la Iași, (5 octombrie) cu Politehnica și la Brașov (9 octombrie) cu Steagul roșu.

ARBITRI ROMÂNI PESTE HOTARE

Marți au plecat în Cehoslovacia arbitrii C. Bărbulescu, I. Ritter și V. Pădureanu, care vor conduce partida Banik Ostrava — Vittoria Guimares, din „Cupa europeană a tîrgurilor". Meciul va avea loc în ziua de 2 octombrie.

ECOURI ECOURI ECOURI ECOURI

Vasile Dumitrescu, arbitrul meciului U.T.A. — „U" Cluj : **„M-a surprins plăcut atitudinea jucătorilor arădeni într-un moment cheie al partidei, atunci cînd studenții au egalat, în condițiuni mai puțin obișnuite. În urma unui contraatac, clujeanul Iordache a șutat, mingea a luat o traiectorie curioasă, ocolindu-l pe Gornea, ce se afla pe linia porții, apoi a lovit bara. În această fracțiune de secundă Gornea s-a întors și a prins balonul, dincolo de linie. Arbitrul de linie, S. Mataizăr, aflat pe față, a indicat gol, iar eu am arătat repunerea mingii de la centru.**

Cum spuneam la început, apărătorii U.T.A. nu au schițat nici un gest de protest, dovedind astfel o exemplară sportivitate".

Cîteva cuvinte despre echipa de tineret a craiovenilor, în care se pun atîtea... speranțe. În poartă — PAPUC, fostul titular al primei echipe și al Steagului roșu. Pe banca rezervelor, alt portar cunoscut — PILCĂ. Acesta s-a întors de o săptămînă de la Constanța (unde are familia), fiindcă n-a primit la timp dezlegarea pentru Farul. Universitatea Craiova are acum patru portari buni : OPREA, GABORAȘ, PAPUC, PILCĂ, în timp ce Steagul roșu și Farul, de pildă, n-au nici rezerve ! Ce portar urmează să mai vină la Craiova ?...

Luni dimineața, pe peronul Gării de Nord, rapidistul Dumitru ne spunea că a fost lovit și nicidecum că a călcat greșit cînd s-a accidentat. Totuși, în momentul cînd a căzut la pămînt nici un craiovean nu s-a aflat lîngă el. Totuși, dacă admitem că Dumitru are dreptate, nu putem însă crede (și observatorul federal, Dincă Schileru, e de acord cu noi) că oltenii au jucat „la rupere", după cum au vrut să ne convingă Dan, Codreanu, Lupescu și... antrenorul M. Bărbulescu.

Apropo de antrenorul **Bărbulescu** : cînd am adus vorba despre faptul că **Dan** n-a stat la salutul adresat publicului după meci (obligație pe care internaționalul nostru spunea că nu o cunoaște ? !), antrenorul ne-a recomandat (de ton ce să mai pomenim...) să ne ocupăm de lucruri mai serioase și să nu mai facem caz de orice. Mulțumim de recomandare și la rîndul nostru îi rugăm să rețină un sfat : **să nu încerce a explica jocul slab al echipei prin lucruri totuși nesemnificative.** De pildă, cum că cineva ar fi bătut într-un burlan toată noaptea pentru ca rapidiștii să nu poată dormi... Și la Setubal o fi bătut careva în burlane ?

Cei din Tg. Jiu spuneau că dacă se mai întîmplă ca terenul Universității Craiova să fie suspendat, vor accepta cu dragă inimă să le fie gazde craiovenilor și altă dată. Doar așa or să mai vadă și oamenii de aici — pe viu — jocuri de divizia A ! În definitiv, craiovenii nu trebuie să se supere pentru această glumă. Joacă tot în... Oltenia !

În cadrul planului de măsuri pentru redresarea echipei, U.T.A. a inițiat o originală acțiune : o ședință cu... soțiile jucătorilor. Ea s-a desfășurat săptămîna trecută, discutîndu-se probleme legate de viața de familie, de alimentație și de respectarea unor norme de comportare în societate... Soțiile fotbaliștilor arădeni au răspuns cu căldură acestui apel, angajîndu-se să sprijine munca secției de fotbal...

Povestindu-ne toate acestea lucruri, antrenorul **N. Dumitrescu**, remarca : ședința, căreia i se fixase o durată de o oră, a ținut aproape... trei !

Doi debutanți au apărut în echipa „U" la Arad : Pripici (de la Minerul Motru) și Gabriel Iordache (venit de la juniorii lui Dinamo București). Cel de al doilea este fiul fostului jucător Eugen Iordache și a dovedit promițătoare calități, marcînd, de altfel, și golul clujenilor...

Să sperăm că... aschia nu sare prea departe de pom !

Locul lui Broșovschi este la mijlocul terenului ! Acolo va juca în viitor !

Aceasta este ultima „sentință" a antrenorilor arădeni. (Pînă acum, Broșovschi a fost utilizat fundaș și aripă dreapta). Speră că această decizie va fi irevocabilă. Altfel, cine știe, peste cîteva săptămîni, ne vom trezi cu anunțul că „jolly jocherul" **Broșovschi** a fost înlegat în echipă pe postul de... portar !

Ștefan Cîrjan, care își luase angajamentul în fața medicilor să nu se mai agite pe banca antrenorilor, a depășit la Arad toate limitele ! El a făcut un mare consum de energie, agitîndu-se și mustruluindu-și tot timpul elevii. Cei mai „vizat" de admonestările antrenorului a fost Bungău. El ratase, într-adevăr, cîteva ocazii de gol mari cît roata carului !...

— Fii atent, măi Bungău, i-a strigat Anca. Vrei iar să-l îmbolnăvești pe „nea Fane" ? !...

Profund greșită (sau, în orice caz, rămasă în urmă) acea lege a fizicii, potrivit căreia două corpuri nu pot ocupa, în același timp, același loc, în spațiu. O corectură serioasă la această lege ne-a oferit-o stadionul Tineretului din Brașov, care a adăpostit, duminică, 20 000 de spectatori, în loc de 12 000, cît este capacitatea sa.

Cum i-a adăpostit — e mai bine să nu întrebați !

La o depărtare de cîteva sute de metri, noul stadion, cu cele 30 000 de locuri ale sale, dormea liniștit. Ce facem ? Îl trezim, sau îl demontăm, recuperînd măcar o parte din banii care s-au cheltuit pentru construcția lui ?

Stația de amplificare de pe stadionul Tineretului, din Brașov, se prezintă bine nu numai din punct de vedere tehnic, ci și al funcției ei. Duminică, ea a transmis spicuiri din regulament, precum și repetate îndemnuri pentru public de a susține echipa locală (firește !), dar și de a se menține tot timpul în limitele sportivității.

ECOURI ECOURI ECOURI ECOURI

LOTO-PRONOSPORT

ÎN SPRIJINUL PARTICIPANȚILOR

Pentru ca participanții să poată intra cît mai repede în posesia premiilor cuvenite, reamintim următoarele :

După publicarea rezultatelor oficiale ale tragerilor Loto și concursurilor Pronoexpres, participanții sînt obligați să depună biletele considerate cîștigătoare, pentru omologare, la oricare din unitățile de vînzare Loto—Pronosport, indiferent de unitatea sau județul unde au fost jucate.

Termenul de depunere a biletelor cîștigătoare la Loto este pînă cel mai tîrziu în a patra zi de la data tragerii, adică de regulă pînă marți la ora 13, în orașele de reședință județeană, și pînă luni la ora 13, în celelalte localități.

La Pronoexpres, termenul de depunere a biletelor cîștigătoare este pînă cel mai tîrziu în a treia zi de la data concursului, adică de regulă pînă sîmbătă la ora 13, în orașele de reședință județeană, iar în celelalte localități pînă vineri la ora 13.

La depunerea biletului considerat cîștigător — atît la LOTO cît și la PRONOEXPRES — participantul este obligat să completeze, cu litere mari de tipar, cu cerneală sau pastă, pe duplicat, numele și prenumele (fără prescurtări) localitatea, strada, numărul, blocul, scara, etajul, apartamentul, județul.

La PRONOSPORT, participantul este obligat ca înainte de depunerea buletinului să completeze aceleași date (numele și prenumele, adresa etc.), pe toate buletinele jucate pentru concursul respectiv.

Respectînd aceste indicații sînteți sigur că veți primi la timp și în bune condițiuni premiul obținut.

sportul în lume

Finiș în întrecerile poloiștilor la Sofia

Medik Budapesta și T.S.K.A. Septemvri Zname calificate

SOFIA, 30 (Agerpres). — Au luat sfîrșit întrecerile grupei sferturilor de finală ale „Cupei campionilor europeni" la polo pe apă de la Sofia. Dreptul de participare în faza următoare a competiției a fost cîștigat de formațiile „Medik" Budapesta și „T.S.K.A. Septemvri Zname" Sofia. În ultimul joc disputat, echipa Medik a învins cu scorul de 10—3 formația T.S.K.A. Septemvri Zname.

„VETERANUL" PANCHO GONZALES CÎȘTIGĂ OPEN-UL DE LA LOS ANGELES

Turneul internațional de tenis de la Los Angeles a fost cîștigat de cunoscutul jucător profesionist Pancho Gonzales, care a dispus în finală cu 6—0, 7—5, 7—5 de Cliff Richey.

În semifinalele probelor de dublu s-au înregistrat următoarele rezultate: **femei:** Billie Jean King, Rosemary Casals (S.U.A.) — Winnie Shaw (Anglia), Kerry Harris (Australia) 4—6, 9—7, 6—2; Lesley Hunt (Australia), Gail Chanfreau (Franța) — Ann Jones (Anglia), Françoise Durr (Franța) 6—3, 6—3; **bărbați:** Gonzales, Holmberg (S.U.A.) — Crealy (Australia), Koch (Brazilia) 6—2 6—4.

FOTBAL-MERIDIANE

ARSENAL, ÎNVINSĂ, SE CALIFICA...

La Belfast s-a disputat meciul retur dintre formația locală Glentoran și echipa engleză Arsenal, contînd pentru „Cupa europeană a tîrgurilor". Victoria le-a revenit gazdelor cu 1—0 (0—0). Învingători cu 3—0 în primul joc, fotbaliștii englezi s-au calificat pentru turul următor al competiției.

CAMPIONATE

BELGIA. — După patru etape conduce neînvinsă F. C. Bruges cu 8 p, urmată de Beerschot — 7 p, Standard și Racing White — 6 p etc. În etapa a 4-a, F. C. Bruges a întrecut cu scorul de 3—2 pe Beveren, iar Beerschot a cîștigat cu 3—0 la Beringen. Alte rezultate: Racing White — Crossing 5—1; Standard — F. C. Liège 2—1; Gantoise — Ostende 2—2; St. Trond — Lierse 0—1; Charleroi — Anderlecht 1—3.

CEHOSLOVACIA. — În etapa a 9-a, lidera clasamentului, Spartak Trnava, a pierdut în deplasare cu 1—2 la Slovan Bratislava. Alte rezultate: Sparta Praga — V.S.S. Kosice 2—0; T. J. Gotwaldow — Z. V. L. Jilina 0—1; Sonp Kladno — Union Teplice 0—0, Jednota Trencin — Dukla Praga 1—2; Tatran Preszov — Banik Ostrava 0—0; Lokomotiv Kosice — Slavia Praga 2—2; Bohemians Praga — Inter Bratislava 1—2. În clasament conduce Sparta Trnava cu 14 p, urmată de Slovan Bratislava, Z. V. L. Jilina — 13 p etc.

SUEDIA. — În etapa a 19-a s-au înregistrat rezultatele: A.I.K. — Malmoe 0—0; Joenkoeping — Elfsborg 2—1; Gais — Djurgaarden 2—3; Norrkoeping — Oester 3—0; Oerebro — Göteborg 1—1; Sirius — Aatvidaberg 2—0. Conduce Göteborg, cu 25 p, urmată de Oerebro, Aatvidaberg — 23 p etc.

U.R.S.S. — Rezultate înregistrate în campionatul unional de fotbal: Cernomoreț Odessa — Dinamo Tbilisi 1—1; Șahtior Donețk — Dinamo Moscova 1—2; Dinamo Minsk — S.K.A. Rostov pe Don 2—1; Zaria Lugansk — Zenit Leningrad 2—2; Neftci Baku — Spartak Moscova 0—0; Torpedo Kutaisi — T.S.K.A. Moscova 0—0.

LUXEMBURG. — După trei etape, conduce formația Aris cu 6 puncte, urmată de Red Boys și Beggen cu cîte 4 puncte. Rezultate din etapa a 3-a: Aris — Duedelingen 2—1; Stade — Spora 0—1; Beggen — Union 0—0; Niederkon — Petingen 1—1; Jeunesse — Mondorf 6—1; Ruemelingen — Red Boys 3—2.

PUGILIȘTII ITALIENI VICTORIOȘI LA NEW YORK

NEW YORK, 30. — Selecționata de box a Italiei, care se află în turneu în S.U.A., a obținut al treilea succes de la sosirea la New York. Evoluînd pe ringul celebrei arene de la „Madison Square Garden", pugiliștii italieni au învins cu 6—5 echipa de amatori a S.U.A. Iată rezultatele înregistrate, în ordinea celor 11 categorii: Udella (I.) b.p. Santiago (S.U.A.); Grasso (I.) b. p. Vasquez (S.U.A.); Onuri (I.) b.p. Gomez (S.U.A.); Bennet (S.U.A.) b.k.o. Carrino (I.); Bergamasco (I.) b.p. Ruiz (S.U.A.); Capretti (I.) b.p. Golds (S.U.A.); Riga (I.) b.p. Muniz (S.U.A.); Valadez (S.U.A.) b.p. Fachetti (I.); Baldwin (S.U.A.) b.p. Cipriani (I.); Matthews (S.U.A.) b.p. Facchinetti (I.); Elder (S.U.A.) b.p. Loretti (I.).

CARRASCO — VICTORIE PRIN K. O.

VALENCIA. — Campionul european de box la cat. ușoară, spaniolul Pedro Carrasco, și-a făcut reintrarea întîlnindu-l într-un meci amical pe francezul Paul Roure. Spaniolul a obținut victoria prin k.o. în rundul 9.

AȘII TENISULUI VOR EVOLUA ÎN EUROPA

Între 23 și 30 noiembrie vor avea loc la Stockholm, pe teren acoperit, tradiționalele campionate internaționale de tenis ale Scandinaviei. La competiție și-au anunțat participarea 32 de jucători, dintre care 16 sînt profesioniști. Printre jucătorii invitați se numără Rod Laver, Ken Rosewall, Roy Emerson, Fred Stolle, John Newcombe, Tony Roche, Santana, Gimeno, Ashe, Smith, Okker, Drysdale etc.

OVIDIU IOANIȚOAIA transmite din Berlin:

JUNIORII ROMÂNI ÎN FAȚA PRIMULUI TEST AL SEZONULUI...

Azi, la Plauen: R. D. Germană-România

După o obositoare călătorie aeriană, reprezentativa de juniori a României, plecată spre Berlin în vederea unei duble partide cu echipa similară a R.D. Germane, a sosit la destinație marți, noaptea tîrziu.

După o primire amicală pe aeroportul „Schönefeld" — cu participarea autorităților locale și a reprezentanților federației de fotbal a R.D.Germane, între care dr. Krause, antrenorul selecționatei de juniori a țării prietene — delegația română s-a îmbarcat într-un autobuz, cu direcția Zwickau.

După cum am mai anunțat — fapt reconfirmat imediat după sosire de către gazdele noastre — cele două partide se vor desfășura miercuri și joi în localitățile Plauen și Karl Marx Stadt, echipa noastră urmînd să se deplaseze în zilele meciurilor de la Zwickau, „cartierul general", spre orașele respective, aflate în imediată apropiere.

Relatîndu-vă ultimele noutăți din tabăra tricolorilor, trebuie să menționez că Gh. Ola, antrenorul coordonator al reprezentativei, a indicat ziariștilor germani prezenți la aeroport următorul „11" probabil: **Purcaru — Mureșan, Deheleanu, Sătmăreanu II, G. Sandu, Gligorie, Sameș, Atodiresei, Ghergheli, Helvei, Vlad,** exprimîndu-și totodată regretul de a nu fi putut deplasa alți doi prezumtivi titulari — Vișan, Ciocan — accidentați.

Trecînd la reprezentativa țării gazdă, voi aminti că dr. Krause ne-a mărturisit că are dificultăți serioase în alcătuirea echipei — pe considerentul că din formația de anul trecut (finalistă a turneului U.E.F.A. '69) n-a mai păstrat, pe motive de vîrstă, decît patru jucători.

„Nădejdile cele mai mari mi le leg de mijlocașul Fritzke și atacantul Pommerenke, singurii jucători mai experimentați. În rest, ca și colegul Ola, voi aduce în teren o echipă de „promisiuni", cu care sper să fiu prezent anul viitor, în Scoția, la a 23-a ediție U.E.F.A." — ne-a declarat, în încheiere, antrenorul Krause.

O ultimă informație: aici, la Berlin, timpul este rece, bate un vînt pătrunzător.

Au trecut douăzeci de ani de la proclamarea Republicii Populare Chineze, creată în urma victoriei revoluției populare, care a pus bazele marelui stat socialist chinez. În acest răstimp de două decenii, printre multiplele activități ce au înflorit în uriașa țară de la răsărit se numără și cele legate de educație fizică și sport. De o deosebită popularitate în rîndurile tineretului se bucură gimnastica, disciplină sportivă în care reprezentanții R. P. Chineze au obținut remarcabile succese. Fotografia alăturată prezintă un aspect de la o competiție feminină de gimnastică, desfășurată la Pekin.

Trimisul nostru special la C. E. masculin de baschet, D. STĂNCULESCU, transmite din Neapole:

ECHIPA ROMÂNIEI A DEPĂȘIT CRIZA PSIHOLOGICĂ ȘI A CÎȘTIGAT UN MECI DEOSEBIT DE IMPORTANT

● Ah, Novac! ● Italia și „tifosi" învinși de Polonia ● Nervii spaniolilor au cedat

De ce ne era frică nu am scăpat. Bine însă că, pînă la urmă, echipa țării noastre a cîștigat! După două înfrîngeri suferite în dispute dramatice, decise de oficiali și de arbitri (ne referim la întîlnirile echipei României cu cele ale Cehoslovaciei și Italiei), era de așteptat o oarecare cădere sau, în cel mai bun caz, o descumpănire a jucătorilor noștri. Și totuși, deși au avut în față un adversar valoros (cu o seară înainte, echipa Israelului ținuse în șah formația Cehoslovaciei), au reușit să învingă (75—74), dar după o întrecere care ne-a ținut în tensiune pînă în ultima secundă. La început echipa noastră a condus cu 12—6 (min. 5) și 15—8 (min. 7), dînd impresia că va culege o victorie comodă. Pivotul Lishinsky, secondat cu succes de Eshed, Noimark și Kaminski au dat însă o ripostă promptă și, în puțină vreme, echipa Israelului a luat conducerea, ajungînd ca, la un moment dat, să aibe un avans de 9 puncte (32—23 în min. 16). În această situație, antrenorul Al. Popescu a indicat aplicarea apărării pressing, ale cărei roade nu au întîrziat să apară. Astfel, în min. 25, scorul devenise din nou favorabil reprezentativei române: 41—40. De aici și pînă în final partida a avut o desfășurare infernală. Extrem de nervoși, jucătorii noștri au ratat de cîteva ori, au comis greșeli de tehnică, dar, în cele din urmă, au găsit resurse pentru a încheia cu succes una din disputele decisive pentru ocuparea unui loc onorabil în clasamentul final al competiției. Adăugînd că Tarău (min. 34) și Novac (min. 37) au fost eliminați pentru comiterea a cîte 5 greșeli personale, avem în față și mai clar dramatismul acestui final de partidă, în care selecționata României a jucat sub posibilități, din motivele arătate la început. Dar, se mai întîmplă și astfel de paradoxuri: pierzi cînd joci excelent, cîștigi cînd faci o partidă mai slabă... Dintre jucători, îi vom remarca pe Jekely (excelent în aruncările de la semidistanță, element absent în arsenalul tehnic al celorlalți baschetbaliști români), Nosievici (cu rezerve dictate de insistența cu care a aruncat la coș în momente nepotrivite), Tarău și Novac. Ce păcat însă că frumoasa impresie lăsată de acest din urmă jucător prin evoluția sa (în special în apărare) a fost umbrită de protestul irevereițios adresat arbitrilor pentru o greșeală personală, justificat dictată împotriva lui... Diaconescu! Normal. Novac a fost sancționat cu greșeală tehnică și, pentru că aceasta succeda celor 4 greșeli personale comise pînă atunci, a fost eliminat, văduvindu-se întreaga echipă de aportul său. Este de neînțeles încăpățînarea cu care Novac se războiește cu arbitrii, deși știe prea bine (și a simțit-o de atîtea ori pe... pielea lui) că de pierdut au numai el și echipa. Dintre ceilalți jucători folosiți, vom aminti de Diaconescu, inegal ca în majoritatea meciurilor (faze excepționale urmate de greșeli ridicole), și de Albu, care, în postura de conducător de joc, are tot mai mare teamă de coș, deși înscrierea de puncte era pînă nu de mult specialitatea lui.

În aceeași seară s-a produs marea și neplăcuta surpriză pentru focosul public napolitan: Italia, deși frenetic susținută de galerie, a fost învinsă de Polonia cu 55—54 (28—27)! A fost o întrecere de un înalt dramatism, la sfîrșitul căreia am văzut ambele echipe plîngînd — una de bucuria victoriei, cealaltă de durerea înfrîngerii. Am văzut un final în care fiecare jucător s-a bătut cu disperare pentru succes. Am văzut jucători cu mare experiență depășiți de nervi, comițînd greșeli copilărești tocmai cînd trebuiau să aibă mai multă stăpînire. Cînd mai erau 35 de secunde de joc, de pildă, la scorul de 55—54, polonezii au dat, pur și simplu, mingea baschetbaliștilor italieni, pentru ca, după cîteva secunde, aceștia să se „revanșeze", pierzînd-o la fel de stupid! Am avut însă și de admirat calmul imperturbabil cu care Trams a înscris 2 aruncări libere la scorul de 54—53 în favoarea Italiei! A fost un meci splendid, de nota 10, notă care li se cuvine și arbitrilor Blanchard (Franța) și Mukhametzov (U.R.S.S.), pentru capacitatea și corectitudinea cu care au condus, deși erau înconjurați de un asemenea public. Punctele au fost realizate de Ladniak 6, Trams 8, Dolcewski 6, Sjurkiewicz 9, Kozak 14 și Korcz 12, pentru învingători, respectiv de Barivierra 4, Ossola 2, Recalcatti 6, Bovone 5, Massini 11, Zanatta 10, Meneghin 4, Cosmelli 8 și Iessi 4, pentru Italia.

Cîteva cuvinte despre partida Cehoslovacia — Spania. De la meci la meci mai „puși pe picioare", sportivii cehoslovaci și-au rotunjit simțitor coșaverajul în dauna unei echipe vlăguite și descurajate de înfrîngerea din seara precedentă. Ce înseamnă moralul!

La Caserta — nimic deosebit: Iugoslavia și U.R.S.S., evident superioare, au făcut simple galopuri de sănătate în fața Suediei și, respectiv, Bulgariei, iar Ungaria a întrecut la limită Grecia, a cărei vedetă a rămas Kolokitas (20 p), după o partidă cu mult sub nivelul celor de la Neapole.

Clasamentele după 3 zile:

GRUPA A (NEAPOLE)

1. Cehoslovacia	3	3	0	259—212	6
2. Polonia	3	3	0	226—210	6
3. Italia	3	2	1	193—170	5
4. România	3	1	2	207—220	4
5. Israel	3	0	3	234—257	3
6. Spania	3	0	3	191—241	3

GRUPA B (CASERTA)

1. Iugoslavia	3	3	0	289—165	6
2. U.R.S.S.	3	3	0	269—173	6
3. Bulgaria	3	2	1	213—211	5
4. Ungaria	3	1	2	187—219	4
5. Grecia	3	0	3	183—240	3
6. Suedia	3	0	3	160—223	3

Celelalte rezultate de luni seara: Cehoslovacia — Spania 97—60, Ungaria — Grecia 59—58 (30—19, 50—50), Iugoslavia — Bulgaria 76—60, U.R.S.S. — Suedia 91—47 (53—23). Marți a fost zi de pauză.

Din colțul tribunei

● *De abia refăcut după o luxație în regiunea gleznei, Dimancea a fost accidentat din nou de un jucător cehoslovac, care l-a călcat pe picior. Dr. Minescu, medicul lotului, a pronosticat că va putea fi folosit, totuși, în meciurile semifinale și finale. Să sperăm...*

● *Miercuri se deschide la Cercul Nautic Posillipo din Neapole expoziția fotografică dotată cu premii, inițiată de Comisia de organizare a C.E. Un singur reprezentant (din păcate...) al României: fotoreporterul nostru Aurel Neagu.*

KENYA ÎN FRUNTEA SPORTIVILOR AFRICANI LA OLIMPIADA DE LA MÜNCHEN?

Pe continentul african se discută tot mai intens despre faptul că Kenya a devenit foarte cunoscută pe plan sportiv, îndeosebi ca urmare a succeselor obținute la J.O. din Mexic de către cunoscuții sportivi Keino, Temu și Biwot.

Pentru a cunoaște unele aspecte din activitatea sportivilor din Kenya, „secretul" succeselor lor pe plan mondial, vom consemna anumite date mai importante legate de felul cum se antrenează aceștia, ce are la bază pregătirea lor, metodele folosite de antrenori.

Legat de aceasta, Charles Mukova, antrenorul național de atletism, considerat „sufletul" echipei la marea întrecere din Mexic, afirma, de curînd, următoarele: **„Am demonstrat că nu sîntem cu nimic mai prejos decît alții, cu vechi state de serviciu în sportul de performanță".** În legătură cu faptul că Kenya este singura națiune din estul Africii care are campioni olimpici, Mukova declară: **„Noi nu avem nici un secret în pregătirea noastră față de alții: antrenamentele noastre, metodele, sînt cele obișnuite. Dar există ceva în plus la noi, față de alte țări, care au atleți ca și ai noștri, dar pe care nu știu să-i descopere și să-i valorifice, și anume: Kenya iubește atletismul. Acesta este, de altfel, sportul cel mai îndrăgit la noi, după fotbal. Cele patru stadioane ale noastre se umplu pînă la refuz atunci cînd avem concursuri atletice. Televiziunea ne urmează peste tot, lumea este pasionată după atletism. În țara noastră sînt foarte frecvente întrecerile între școli, iar la sfîrșitul acestora cei mai buni atleți sînt selecționați în lotul național. De altfel, Biwot a fost „descoperit" în cadrul unor asemenea întreceri".**

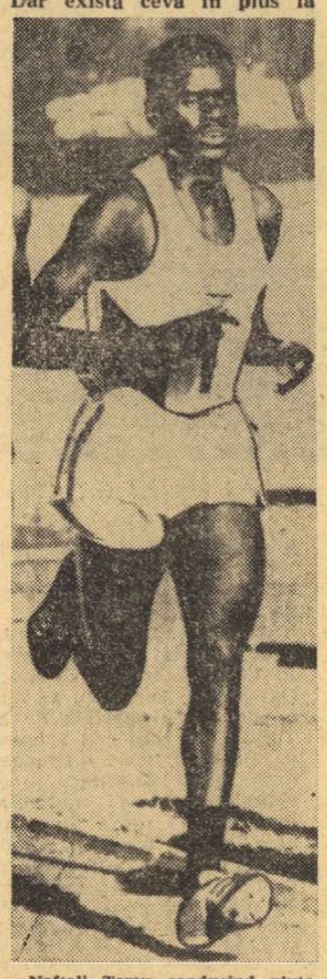

Naftali Temu conducînd plutonul alergătorilor de 10.000 m pe pista stadionului olimpic de la Ciudad de Mexico.

Deși statul nu are mari posibilități materiale care să constituie un sprijin real pentru dezvoltarea sportului prin acordarea de fonduri, sînt luate totuși o serie de măsuri stimulatorii, care duc la încurajarea mișcării sportive. Astfel, la sosirea atleților din Mexic, președintele țării, Kenyatta, a dat o recepție în onoarea cîștigătorilor, iar Keino și Temu au fost răsplătiți, prin avansări (primul a fost făcut inspector de poliție, iar al doilea avansat la gradul de caporal).

În ceea ce privește perspectivele atleților din Kenya la viitoarea Olimpiadă de la München din 1972, antrenorul Mukova, care nu a împlinit încă 35 de ani, și care „în tinerețe" a jucat fotbal, ține să precizeze că rezultatele obținute în **Mexic** nu vor rămîne un episod izolat și că atleții săi vor face o figură frumoasă și la viitoarea Olimpiadă. S-ar putea ca la această importantă întrecere, de mare anvergură, să apară un nou Keino...

„Dar pînă atunci noi nu facem altceva decît antrenament, antrenament..." a conchis antrenorul kenyan.

Th. F.

CEL MAI LUNG RALIU ȘI-A LIMITAT ÎNSCRIERILE

Nici nu s-a împrăștiat bine vestea organizării „celui mai lung raliu automobilistic din lume", care va avea un itinerar de 25 600 km (inclusiv traversarea Atlanticului) de la Londra la Ciudad de Mexico și iată că peste 500 de concurenți din 20 de țări s-au și înscris pentru această întrecere. Dar organizatorul, ziarul londonez „DAILY MIRROR", a acceptat numai 120 de concurenți pentru cursa ce va începe la 19 aprilie 1970 de pe stadionul Wembley.

În această „cursă-maraton" care va străbate 25 de țări, primii 6 400 km de la Londra la Lisabona vor părea o „bagatelă". Abia după ce concurenții vor traversa cu un vapor Atlanticul pînă la Rio de Janeiro (între 25 aprilie și 9 mai) va începe adevărata întrecere de peste 10 000 km care va străbate America de Sud și America Centrală. Traseul trece prin munții Anzi unde șoselele se află la înălțimi de peste 5 300 metri, ceea ce a determinat supunerea fiecărui concurent unui control medical riguros.

Cu două zile înaintea începerii turneului final al campionatului mondial de fotbal, concurenții la acest raliu — dotat cu un premiu de 25 000 lire sterline — vor sosi pe stadionul Azteca din Ciudad de Mexico.

O VALOROASĂ SURSĂ DE RELAXARE

(Urmare din pag. 1)

tivă se cuvine să-și afle prezența și iată cum s-a înfiripat interviul de față:

— Ce rol ocupă sportul în viața dumneavoastră și în ce măsură credeți că afectează el viața omului contemporan?

— *Personal*, ne vine răspunsul, *întotdeauna am purtat un viu interes sportului. Atît ca practicant activ al exercițiului fizic, cît și ca spectator al manifestațiilor lui, sportul a fost prezent întotdeauna în preocupările mele, pentru că-l consider drept o continuă și valoroasă sursă de relaxare și o evadare din unele tensiuni ce se adună în organism, în timpul unei activități profesionale prelungite, în laborator sau în birou.*

Apreciez că sportul satisface și nevoia competitivă, acel stimulent tacit, dar neadormit, care sălășluiește în componența omului și-i răscolește simțurile.

În măsura în care va crește productivitatea noastră, ne spune în continuare, dr. Glen T. Seaborg, *și va exista și mai mult timp liber disponibil în folosul omului — al așa-numitului om — obișnuit, al celui din marea mulțime a lumii, cea care circulă pe trotuare și în omnibuse — în lumea noastră dominată de tot mai marile și multiplele progrese ale tehnicii, participarea va crește, neîndoios, și ea. Iar în anii ce ne stau în față cred că vom vedea dezvoltarea unei diversități de sporturi, a tot mai atractive ramuri de sport.*

Se-nțelege că aceasta va antrena tot mai mulți oameni în unele din activitățile și jocurile cunoscute deja nouă — și între ele multe cu o prețioasă tradiție mondială — ca surse de desfătare și de bucurie lărgită, hărăzită omului de-a lungul veacurilor — a încheiat interlocutorul nostru.

★

Opiniile domnului dr. Glen T. Seaborg sînt cu atît mai prețioase, cu cît aparțin unui recunoscut devotat al sportului, rămas azi jucător de golf și practicant al exercițiului fizic integrat în igiena matinală, dar păstrat un entuziast spectator al meciurilor de fotbal și basebal — tocmai spiritul competitiv al fiecărui om despre care aminteam mai sus și care nu l-a părăsit nici pe d-sa.

Între anii 1953—1958 a conferențiat la Faculty Athletic și a fost personal reprezentantul Universității Barkeley din California la the Pacific Coast Intercolegiate Athletic Conference, aducîndu-și aportul în mod constant pentru promovarea sportului universitar al patriei sale.

La cei 57 de ani și părintele a șase copii, ilustrul savant american păstrează totuși preocupări sportive și în ambianța vieții sale de familie, în care preferințele pentru o echipă sau alta și diversitatea disciplinelor sportive practicate de fiecare membru al familiei stîrnesc controverse și chiar dispute inerente farmecului pe care-l întreține preocuparea sportivă.

...Și poate că n-ar fi lipsit de colorit să adăugăm că alături, în fruntea mesei la care vor decurge convorbirile științifice prilejuite de vizita ilustrului savant american la București, se va afla celălalt savant-atomist de prestigiu mondial, academicianul Horia Hulubei, președintele Comitetului pentru energie nucleară din țara noastră, tot un fost sportiv, renumit sportiv al epocii sale, făuritor de planoare în anii liceului ieșean și pilot-aviator în anii în care România își definea destinele istorice, doi savanți animați de active convingeri în favoarea sportului.

TELEX-TELEX-TELEX-TELEX-TELEX-TELEX-TELEX-TELEX-TELEX-

Continuîndu-și turneul în Europa, selecționata de hochei pe iarbă a Pakistanului (medaliată cu aur la J.O. de la Ciudad de Mexico) a jucat la Birmingham cu reprezentativa Angliei. Victoria a revenit oaspeților cu scorul de 1—0 (0—0) prin golul marcat de Laeeq.

■

În cadrul unui concurs atletic desfășurat la Berlin, tînăra sportivă Mariana Adam (R. D. Germană) a realizat la aruncarea greutății performanța de 15,55 m, rezultat care constituie cea mai bună performanță mondială pentru junioare.

■

La Nocera au continuat întrecerile turneului internațional de baschet, rezervat echipelor de cadeți (jucători pînă la 17 ani). Echipa R. F. a Germaniei a obținut o surprinzătoare victorie cu scorul de 70—68 (29—36) în fața selecționatei Poloniei. Spania a învins cu 100—64 formația Franței, iar reprezentativa Italiei a dispus cu 91—61 de echipa Cehoslovaciei.

La Palma de Mallorca au început întrecerile campionatului mondial de yachting — clasa „Dragon", la care participă ambarcațiuni din 23 de țări. Prima regată i-a revenit concurentului american Mosbacher (pe „Aphrodite"), urmat de argentinianul Salas Chaves (pe „Karin") și australianul Cuneo (pe „Junnifer").

■

În campionatul unional masculin de șah s-au disputat partidele întrerupte. Gheller l-a învins pe Juhovițki, I. Zaițev a pierdut la Latonov, iar Savon a cîștigat la Gufeld. După 15 runde, în clasament conduc marii maeștri Polugaevski și Smislov cu cîte 9½ p (din 14 partide), urmați de Savon, Holmov — 9½ p (din 15 partide), Petrosian 9 p etc.

■

Competiția ciclistă „Premiul Munților", disputată în jurul localității Blankenburg, a fost cîștigată de Dieter Grabe (R. D. Germană). El a parcurs 128 km în 3h34:54,3.

Tiparul I.P. „Juformația", str. Brezoianu nr. 23—25, București

40368

Redacția și administrația: str. Vasile Conta nr. 16, tel. 11.10.05, interurban 72 și 286. Telex sportrom buc. 180.

PROLETARI DIN TOATE ȚĂRILE, UNIȚI-VĂ!

sportul

4 pagini 30 bani

Anul XXV — Nr. 682 (6116) ZIAR AL CONSILIULUI NAȚIONAL PENTRU EDUCAȚIE FIZICĂ ȘI SPORT Joi 2 octombrie 1969

În prezența tovarășului Nicolae Ceaușescu, a celorlalți conducători de partid și de stat

S-A DESCHIS IERI

NOUL AN UNIVERSITAR

În mijlocul cadrelor didactice și studenților Universității din București

S-au redeschis ieri cursurile universitare. Evenimentul a prilejuit, în toate centrele de învățământ superior din țară, entuziaste manifestări ale corpului profesoral și ale celor peste 150 000 de studenți, care au sărbătorit debutul unui nou an de muncă. A intrat în tradiția vieții noastre universitare ca ziua reînceperii cursurilor să prilejuiască întîlniri emoționante între conducătorii partidului și statului nostru, ale tovarășului Nicolae Ceaușescu, cu tineretul studios și corpul profesoral. Este încă o dovadă a prețuirii pe care partidul și statul, întregul nostru popor o acordă școlii superioare, rolului ei însemnat în grandioasa operă de edificare a societății socialiste; este încă o dovadă a dragostei, a atașamentului și încrederii nestrămutate cu care tineretul studențesc urmează politica profund științifică a Partidului Comunist Român — chezășia progresului neîntrerupt al societății noastre, a viitorului înfloritor al României.

Anul universitar 1969—1970 începe sub auspiciile istoricelor hotărîri ale Congresului al X-lea al partidului care a deschis perspectiva ridicării patriei pe noi trepte ale civilizației socialiste, a trasat căile perfecționării vieții economice, sociale și spirituale a poporului, a creat cadrul optim al activității universitare, al perfecționării și modernizării învățămîntului superior, în strînsă legătură cu dezvoltarea întregii țări.

Un moment deosebit au trăit ieri studenții celui mai mare centru universitar al țării — București. În această zi festivă, tovarășul Nicolae Ceaușescu, împreună cu tovarășii Florian Dănălache, Emil Drăgănescu, Janos Fazekas, Petre Lupu, Manea Mănescu, Dumitru Popescu, Gheorghe Stoica, Vasile Vîlcu, Iosif Banc, Petre Blajovici, Ion Iliescu, precum și ministrul învățămîntului, prof. univ. Miron Constantinescu, au vizitat instituții de învățămînt superior.

Vizita a început la Institutul agronomic „Nicolae Bălcescu", unde se pregătesc peste 3300 de studenți, viitorii ingineri agronomi, horticultori, zootehniști și medici veterinari, cadre de mîine ale agriculturii noastre socialiste.

Urale nesfîrșite, ovații prelungi întîmpină sosirea tovarășului Nicolae Ceaușescu, a celorlalți conducători de partid și de stat. Conducătorii de partid și de stat sînt salutați de rectorul institutului, acad. Eugen Rădulescu, de membrii corpului profesoral.

Oaspeții se îndreaptă spre catedra de agrochimie, unde vizitează laboratoarele studenților și laboratorul de spectografie.

Tovarășul Ceaușescu se interesează îndeaproape de activitatea concretă a acestor laboratoare, de condițiile în care se desfășoară cercetările, de rezultatele practice obținute, de eficiența lor economică. Secretarul general al partidului subliniază importanța excepțională pe care o prezintă pentru activitatea didactică și de cercetare, legarea ei permanentă de activitatea productivă, de cerințele economiei naționale.

În continuare sînt prezentate grădina botanică, cîmpurile experimentale de pomicultură, legumicultură, floricultură și viticultură, unde studenții își completează pregătirea teoretică prin lucrări practice.

În încheierea vizitei, rectorul institutului înmînează tovarășului Nicolae Ceaușescu trei volume cu lucrări științifice ale cadrelor didactice, lucrări efectuate în ultimul an, precum și un mesaj al studenților și cadrelor didactice.

Următorul popas are loc la noua construcție a Institutului politehnic din București cel mai important edificiu universitar ce se înalță în anii cincinalului.

Conducătorii de partid și de stat sînt salutați călduros de prof. dr. docent George Bărănescu, membru corespondent al Academiei, rectorul institutului. Mii de studenți prezenți de-a lungul aleii principale și în fața holului de la intrare salută prin urale și îndelungi ovații sosirea oaspeților dragi.

Ora 9,55. Secretarul general al Partidului Comunist

(Continuare în pag. a 4-a)

Ziarele de astăzi publică cuvîntarea tovarășului NICOLAE CEAUȘESCU la mitingul consacrat deschiderii noului an de învățămînt universitar

TOVARĂȘUL ALEXANDRU MOGHIOROȘ A ÎNCETAT DIN VIAȚĂ

Din partea Comitetului Central al Partidului Comunist Român, a Consiliului de Stat și a Consiliului de Miniștri ale Republicii Socialiste România

Comitetul Central al Partidului Comunist Român, Consiliul de Stat și Consiliul de Miniștri ale Republicii Socialiste România anunță cu profundă durere încetarea din viață, după o lungă și grea suferință, în ziua de 1 octombrie 1969, la orele 8,15, a tovarășului Alexandru Moghioroș, activist de frunte al partidului și statului nostru — vreme îndelungată fiind membru al Biroului Politic iar apoi al Comitetului Executiv și secretar al Comitetului Central al Partidului Comunist Român, prim-vicepreședinte al Consiliului de Miniștri al Republicii Socialiste România, nevoit să-și întrerupă activitatea în urma îmbolnăvirii — vechi militant al mișcării muncitorești revoluționare din România, luptător devotat pentru cauza socialismului, pentru întărirea și înflorirea patriei.

COMITETUL CENTRAL AL PARTIDULUI COMUNIST ROMÂN
CONSILIUL DE STAT AL REPUBLICII SOCIALISTE ROMÂNIA
CONSILIUL DE MINIȘTRI AL REPUBLICII SOCIALISTE ROMÂNIA

Cu privire la funeralii

În legătură cu încetarea din viață a tovarășului Alexandru Moghioroș, Comitetul Central al Partidului Comunist Român, Consiliul de Stat și Consiliul de Miniștri au numit o comisie de partid și de stat pentru organizarea funeraliilor, alcătuită din tovarășii: Virgil Trofin (președintele comisiei), Janos Fazekas, Gheorghe Stoica, Vasile Vîlcu, Vasile Patilineț, Alexandru Sencovici, Constantin Pîrvulescu.

Corpul neînsuflețit al lui Alexandru Moghioroș va fi înhumat la Monumentul eroilor luptei pentru libertatea poporului și a patriei, pentru socialism.

Funeraliile vor avea loc joi, 2 octombrie a. c. Ziua funeraliilor se declară zi de doliu. În întreaga țară se vor arbora în bernă drapelul de stat al Republicii Socialiste România și drapelul Partidului Comunist Român. Teatrele, cinematografele, radioul, televiziunea și celelalte instituții de cultură își vor adapta programele în mod corespunzător.

În Capitala Republicii Socialiste România, în ziua funeraliilor, se vor trage, în semn de ultim omagiu, 12 salve de artilerie.

Din partea Comisiei de organizare a funeraliilor

Comisia pentru organizarea funeraliilor tovarășului Alexandru Moghioroș comunică:

Sicriul cu corpul neînsuflețit al tovarășului Alexandru Moghioroș va fi depus în holul Palatului Marii Adunări Naționale. Pentru a-și lua rămas bun, publicul va avea acces joi, 2 octombrie, între orele 9—14.

Mitingul de doliu va avea loc joi, 2 octombrie, ora 15, la Marea Adunare Națională, iar înmormîntarea în jurul orei 16,30 la Monumentul eroilor luptei pentru libertatea poporului și a patriei, pentru socialism.

BULETIN MEDICAL

În ziua de 1.X.1969, ora 8,15, a încetat din viață tovarășul Alexandru Moghioroș.

Suferind din 1962 de o tumoră malignă de cavum, a urmat tratamente complexe radioterapice, chirurgicale și chimioterapice, în țară și străinătate.

În ultimele luni, evoluția bolii a înregistrat o agravare continuă, complicîndu-se cu fenomene infecțioase și hemoragice, care, cu toate îngrijirile acordate, au dus la deces.

Prof. Dr. St. Gîrbea, Prof. Dr. M. G. Balș, Prof. Dr. I. Bruckner, Prof. Dr. R. Păun, Prof. Dr. Vl. Voiculescu, Conf. Dr. E. Façon, Dr. R. Moisă.

PENTRU O SELECȚIE SPORTIVĂ OBIECTIVĂ

Într-o perpetuă luptă cu mediul înconjurător ori cu propria natură omul a creat de-a lungul existenței sale valori materiale și spirituale de dimensiuni inestimabile. Ascensiunea temerarilor care se încumetă, astăzi, să escaladeze altitudinea acestor cuceriri pentru a le cunoaște și depăși devine din ce în ce mai dificilă. Unii ajung pe mult rîvnitul pisc, alții renunță sau rămîn undeva, pe la jumătate. Sînt însă și din cei care, ajunși în vîrful piscului, nu coboară înainte de a fi lăsat acolo încă o piatră, înălțîndu-l și făcîndu-l și mai greu accesibil urmașilor. Păstrînd proporția, așa se întîmplă și cu recordurile sportive.

A fost posibil ca, în vremuri de început, recordurile să fie doborîte cu eforturi minime, aproape spontan și fără antrenamente susținute. Recordurile absolute, senzaționale, în vremea aceea, își găsesc astăzi echivalentul în recordurile școlarilor. Apoi, o dată cu creșterea „altitudinii" performanțelor, cucerirea lor a devenit posibilă doar cu prețul sacrificiilor și al unei muncii titanice. Astăzi, nici aceste argumente aproape că nu mai conving. Lupta cu timpul, cu spațiul, cu gravitația, cu propriile caracteristici anatomice și fiziologice cere ceva în plus.

SĂ DESCOPERIM CHEMAREA LĂUNTRICĂ

Există un har de la natură care împarte oamenii după predispoziții — astăzi hotărîtoare pentru succes. Acest har este TALENTUL. Ca o negare a bunăvoinței ei, tot natura l-a privat pe om de cunoașterea deplină de sine, de revelația predispozițiilor sale, încît uneori hazardul sau rareori o voce lăuntrică, niciodată suficient de clară, călăuzește „omul potrivit la locul potrivit". Există, însă, un paradox: cunoașterea de sine se face mai bine prin alții. Valorificînd paradoxul, oamenii au trecut la îndrumarea pașilor celorlalți, inventînd... selecția, postulat universal, recunoscut de contemporaneitate. Așa este posibil, de pildă, ca astăzi să nu poți deveni vopsitor de înaltă calificare dacă nu sesizezi a 15-a nuanță a aceleiași culori, aviator — dacă nu dispui de un organism perfect etc. Sportul, ca activitate de limită biologică, a atins astăzi o asemenea dezvoltare încît, pentru a depăși o serie de recorduri, cel ce încearcă a le doborî trebuie să dispună de calități deosebite, într-o perfectă armonie cu cerințele ramurii sau probei. De aici necesitatea selecției riguroase.

Gheorghe ILIUȚA

(Continuare în pag. a 2-a)

BOXERII DE LA STEAUA PESTE HOTARE

Azi dimineață, un prim eșalon al boxerilor de la Steaua pleacă pe calea aerului în R.D. Germană. (După cum se știe, mîine dimineață vor părăsi capitala, cu destinația Berlinul Occidental, alți pugiliști ai clubului militar). Bucureștenii vor susține în R.D.G. două partide. Prima, în localitatea Gera, cu puternica formație Wismut. Această echipă activează în prima ligă a campionatului R.D. Germane, în ediția 1967—1968 ea clasîndu-se pe locul trei.

Este cert că Steaua va avea o misiune dificilă în partida de la Gera. De altfel, antrenorul Marcu Spakov, care însoțește formația militară, știe acest lucru. Totuși, el a preferat să deplaseze o echipă tînără, în dorința de a o roda. Doar trei dintre steliști au o experiență competițională mai mare. Este vorba de Constantin Buzuliuc, Gheorghe Pușcaș și Alec Năstac. Ceilalți (O. Anderco, C. Bumb, L. Mathe, A. Isai, C. Melinte, V. Filip, V. Frînc, M. Florea, A. Stoianovici și D. Zelinca) sînt, cum spuneam mai sus, tineri boxeri fără „state de serviciu" dar cu o puternică dorință de afirmare. Steaua va mai susține în R.D.G. o partidă, într-o localitate încă nedesemnată.

MECIUL ROMÂNIA—IRAN LA ÎNOT

Aseară au sosit în București înotătorii din selecționata Iranului, care vor susține sîmbătă și duminică, la bazinul Dinamo din Capitală, o întîlnire amicală cu reprezentativa României.

CEL DE AL II-lea CONGRES EUROPEAN DE MEDICINĂ SPORTIVĂ ȘI CONTINUĂ LUCRĂRILE

Ieri, au continuat în amfiteatrul Institutului Oncologic lucrările celui de al II-lea Congres European de Medicină Sportivă. A fost ziua afectată temei: **Orientarea, posibilitățile și perspectivele controlului medical al educației fizice școlare și al sportului de performanță.**

Interesul participanților a fost captat, în special, de către cele 3 rapoarte de bază prezentate de: **S. P. Letunov** (U.R.S.S.) — Despre capacitățile funcționale ale organismului sportivilor; **F. Plas, P. Talbot** (Franța) — Supravegherea medicală a antrenamentului sportiv; **A. Venerando** (Italia) — Controlul medical al educației fizice școlare.

Au mai fost făcute și alte comunicări interesante. Dezbateri de înaltă ținută științifică au realizat disociații fine, pe marginea acestei teme de importanță cardinală.

Mîine dimineață, pe lîngă ședința obișnuită de lucru, va avea loc, la sediul C.N.E.F.S. o masă rotundă organizată de către Consiliul Național, în colaborare cu ziarul „Sportul", la care vor fi dezbătute probleme de mare interes practic pentru pregătirea sportivilor de performanță.

COMPORTARE DECEPȚIONANTĂ A ECHIPELOR ROMÂNEȘTI ÎN COMPETIȚIILE EUROPENE DE FOTBAL

Ieri au evoluat în competițiile europene trei echipe românești. Rezultatele meciurilor — decepționante pe toată linia — au ca efect eliminarea formațiilor noastre din „C.C.E." (U.T.A.), „Cupa cupelor" (Steaua) și „Cupa europeană a tîrgurilor" (Rapid), singura supraviețuitoare într-o competiție continentală fiind Dinamo Bacău, care a eliminat echipa malteză Floriana F. C.

Rezultate tehnice:

Legia Varșovia — U.T.A. 8—0 (0—0).

Steaua — Glasgow Rangers 0—0.

Rapid—Vitoria Setubal 1—4 (0—2).

Citiți relatări despre aceste meciuri în pag. a 3-a.

Sătmăreanu — stîlpul apărării și... atacului — cîștigă duelul direct cu Jardine, în ciuda eforturilor depuse de Provan și Mac Kinnon. Foto: THEO MACARSCHI

VINERI ÎNCEPE BALCANIADA LA TENIS DE MASĂ

În zilele de 3—5 octombrie se va desfășura la Atena, Balcaniada la tenis de masă.

Reprezentanții noștri la această competiție vor fi Eleonora Mihalca, Carmen Crișan, Magdalena Lessai, Dorin Giurgiucă, Sergiu Luchian, Gheorghe Teodor și Șerban Doboșiu.

MARIA ALEXANDRU A PLECAT ÎN JAPONIA

După cum am anunțat, o selecționată de tenis de masă europeană va întreprinde un turneu în Japonia, în cadrul căruia va lua parte la 12 concursuri.

Din această selecționată face parte și Maria Alexandru, care a plecat, pe calea aerului, în Japonia, unde urmează să se alăture lui Edith Bucholtz (R. F. a Germaniei), Denis Neale (Anglia), Anton Stepancici (Iugoslavia), Bent Iansen (R. F. a Germaniei).

O NOUĂ ETAPĂ LA POLO

În cadrul celei de a XI-a etape a campionatului național de polo sînt programate astăzi, la strandul Tineretului din Capitală, următoarele partide: ora 15: Progresul — I.E.F.S.; ora 16: Rapid — Steaua și ora 17: Dinamo—Voința Cluj

PESTE BLOCAJ

Momentul adevărului

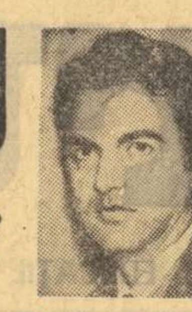

Din naivitate, din optimism cronic, din bunătatea inimilor noastre am crezut — și noi și iubitorii voleiului — tot ce ni s-a povestit în ultimii ani în legătură cu declinul sportului cu balonul peste plasă : că un jucător sau mai mulți nu au fost în formă ; că echipa a fost obosită de competițiile anterioare ; că într-o întreagă generație un capriciu al biologiei a făcut să nu se mai nască nici un jucător de valoare.

Le-am crezut pe toate și am așteptat să-și revină jucătorii în formă, sau să se odihnească, sau să aibă noroc, sau să crească generația aceea, de după eclipsă, sau altele, căci mare era inventivitatea celor care ne linișteau cu explicații.

Dacă se vor găsi explicații și după „Cupa Mondială" de la Berlin — inventivitatea aceasta se va dovedi mai mare decît credulitatea noastră. Rezultatul de la Berlin, și nu numai el, descoperă în fața tuturor adevărul gol-goluț. Necalificarea noastră în turneul final al unei mari competiții — pentru prima oară în toată istoria voleiului românesc — este un moment al adevărului atît de brutal, de umilitor, de șocant încît îți vine să faci alergie la simpla idee că s-ar mai putea găsi unii tovarăși care să explice „științific" că rezultatul obținut se înscrie în evoluția firească a voleiului nostru în drumul său spre redresare.

Dar să renunțăm la presupuneri și să încercăm să determinăm poziția actuală a voleiului românesc. Foarte pe scurt, cred că el s-ar găsi undeva între retrogradare și faliment. Am depășit momentul retrogradării pentru că ne situăm — s-a confirmat mai de mult — într-o categorie valorică inferioară ; și ne simțim neplăcut de aproape de faliment pentru că nu putem în acest moment să întrevedem șansele unei reabilitări. Am afirmat înaintea „Cupei Mondiale" că și alte echipe au trecut prin situații critice. Este foarte adevărat. Dar o cercetare atentă a situației voleiului mondial postbelic ne arată că este totuși o mare diferență între ce li s-a întîmplat altora și ce pățim noi acum.

Ierarhia voleiului în ultimul sfert de veac nu a cunoscut seisme : trei echipe — Cehoslovacia, România, U.R.S.S., alcătuiau o grupă de elită ; altele, Bulgaria Polonia, Iugoslavia, Ungaria, S.U.A., Franța erau prezențe onorabile, chiar dacă n-au avut decît sporadic strălucirea celor enumerate anterior. Japonia și R.D.G. — care dacă vor confirma rezultatele din ultima vreme s-ar putea număra între formațiile de elită — nu reprezentau mare lucru și ne priveau cu respect și admirație. Chiar cînd o echipă din prima categorie trecea printr-o perioadă dificilă, decent și demn, ea își suporta cu bărbăție condiția diminuată, lua toate măsurile pentru a depăși dificultățile și, după un an-doi revenea la normal.

Evident, nu este cazul nostru. Palmaresul echipei române din ultimii ani, document aproape funebru, ne scutește de argumentație. Diagnosticul se bănuia de mult, confirmarea mai că nu era necesară. Rămîne să întrebăm ce s-a făcut pînă acum — și ce o să facem de acum înainte ?

De fapt, încă după eșecul de la europenele din 1967 s-a simțit nevoia să se reacționeze, să se ia măsuri. Prima dintre ele a fost numirea unui nou antrenor. Nu intenționăm să analizăm aici activitatea lui Tănase Tănase — deși se poate spune că dacă el ar fi fost în măsură să determine o cotitură, am fi observat ceva pînă acum. A mai fost elaborat și un complex de măsuri, un fel de plan de perspectivă; în aplicarea lui, „startul oficial" s-a dat înaintea Olimpiadei din Mexic, perspectiva fiind aceea a Olimpiadei de la München.

Măsura este foarte frumoasă. Numai că, dacă obiectivul principal este Münchenul, trebuie să fi existat și niște obiective intermediare și temerea noastră e că nu am reușit să le atingem pe acestea. Pentru că nu ne va convinge nimeni că locul șapte la „Cupa Mondială" de la Berlin este exact ce doream. Dacă a fixat cineva o asemenea țintă pentru eforturile noastre, acela a fost un glumeț iresponsabil, sau un nepriceput.

Din păcate, sînt semne că ar exista o mentalitate ciudată a rezultatelor „pe termen lung", care ne-ar condamna cu ușurință să așteptăm un reviriment, pentru o perioadă cînd, probabil, se va juca volei și pe alte planete. Cei care fac astfel de calcule par să aibă o neverosimilă capacitate de a anticipa situația voleiului mondial la sfîrșitul deceniului următor, în contrast flagrant cu incapacitatea lor de a se îngriji de ce o să fie peste o lună. Ei se joacă cu veșnicia și ne promit marea cu sarea pentru o vreme cînd noi vom încărunți, iar ei vor fi pensionari. Nu sîntem de acord cu ideea planurilor „pe termen lung", în măsura în care ele condamnă voleiul la o lungă perioadă de anonimat, lipsită nu numai de strălucire, dar și de atracție pentru miile de entuziaști — suporteri sau tineri care ar putea deveni jucători. În mare măsură, atracția pe care o exercită un sport este proporțională cu performanțele obținute pe plan internațional ; așadar, acceptînd ideea unei perioade îndelungate de redresare, ne condamnăm singuri la reducerea bazei de mase a voleiului nostru.

Ni se pare legitimă, în esență, o anumită nerăbdare. S-au făcut planuri de măsuri, dar federația nu trebuie să devină o mașină de făcut planuri (eforturile individuale în federație ni se par de altfel inegale și, din păcate, o anumită inerție bătrînească pare să prevaleze, să tempereze eforturile unora).

Planurile trebuie să devină fapte, performanțe ; tocmai acesta este lucrul care întîrzie să se producă. Poate că analizele, proiectele de pînă acum, nu au fost suficiente ; ceea ce se întîmplă pe terenurile de joc, ceea ce s-a petrecut la Berlin, justifică o asemenea presupunere. Ar trebui să se apeleze la toate luminile existente, să se mobilizeze întregul potențial de capacități (și în acest moment ne aducem aminte că mai persistă o situație paradoxală în legătură cu exportul de antrenori români, dar despre asta ar merita să scriem separat), pentru a păși pe calea redresării.

Sîntem, așadar, nerăbdători, pentru că ni se pare că ultimele insuccese pun sub semnul întrebării eficiența măsurilor de redresare, pentru că e evident că redresarea aceasta nu s-a apropiat de noi, în ultima vreme, nici măcar cu un pas.

Marcel RUSESCU

A TRECUT „CRIZA GREILOR" ?

Timp de nouă ani (1949—1957), pe Dumitru Ciobotaru n-a putut să-l detroneze nimeni de la șefia categoriei semigrea sau grea. În 1958, în fruntea categoriei maxime a trecut Vasile Mariuțan, care pînă în 1966 a îmbrăcat de 8 ori tricoul de campion național... Și Mariuțan, ca și Ciobotaru, n-a avut — în țară — adversari care să-l concureze serios în lupta pentru titlurile de campion. Se simțea pregnant o „criză a greilor" de care, la timpul respectiv, ziarul nostru s-a ocupat insistent.

Adevărul este că boxerii redutabili, de peste 81 kg, se descoperă și se formează mult mai greu decît cei de categorii mai mici. Nu oricine este dispus să urce între corzile ringului și să întîlnească pumnii de plumb ai adversarilor la această categorie în care evoluează oameni de peste 81 kg. Dacă mai avem în vedere și faptul că mulți ani de zile antrenorii noștri n-au făcut aproape nimic pentru descoperirea greilor, explicația „crizei" care a bîntuit categoria maximă e limpede.

Se pare însă că, de 2—3 ani încoace, la această categorie de greutate lucrurile încep să se îndrepte. Avem un tînăr campion european — Ion Alexe —, exponent al boxului modern, bazat pe tehnică și forță. Dar Alexe nu mai... zburdă singur, cochetînd — aidoma înaintașilor săi — cu titlurile și cu centurile. El e flancat de boxeri foarte ambițioși, talentați, cum sînt Anghel Iancu (Cîmpulung Muscel), Vasile Lehăduș (Galați), Dumitru Zelinca (Steaua), Ilie Dascălu (Dinamo), Gustav Schubert (Timișoara), Alexandru Prohor (Sibiu), Petre Bursuc (Constanța), Ion Ruicu (Craiova).

La acest pluton tînăr, în care Lehăduș, Zelinca și Ruicu sînt încă juniori ancorați puternic în lupta pentru supremație în campionatele rezervate lor, poate fi alăturat și veteranul Mariuțan, care mai poate încurca multe socoteli. Iată, deci, că boxul românesc dispune în prezent de 10 (!) sportivi care pot îmbrăca ușor tricoul unor echipe reprezentative. Nu este greu să ne imaginăm ce aprige ar fi disputele dintre acești boxeri care cîntăresc peste 81 kg dacă s-ar organiza un turneu pe categorii de greutate !...

R. CALARAȘANU

CRONOMETRAJ ELECTRONIC LA CURSELE PE VELODROM

Cu prilejul desfășurării campionatelor de pistă, pe velodromul Dinamo a fost experimentat un aparat de cronometraj electronic, tranzistorizat. Aparatul este realizat de **Octavian Mateescu**, din cadrul cabinetului metodic al clubului sportiv STEAUA (condus de Ion Mureșanu). Instalația electronică declanșează cronometrajul fie prin fotocelulă, fie în clipa călcării de către ciclist a unor benzi aflate pe linia de plecare și sosire.

S-au făcut experimente la cursele de viteză, contratimp individual, urmărire individuală și tentative de record care au dat deplină satisfacție. De pildă, în proba de urmărire individuală, în care, după cum se știe, pornesc cîte doi concurenți din puncte diametral opuse, există cîte un stativ semnalizator. În dreptul locului de start al fiecărui concurent. Semnalizatorul are două culori : roșie și galbenă. La încheierea fiecărui tur, se aprinde la semnalizator becul roșu pentru un concurent și becul galben pentru alt concurent. În felul acesta, publicul poate vedea oricînd diferența dintre concurenți. La încheierea probei, în al zecelea tur, rămîne aprins doar becul aparținînd concurentului care a învins, iar cronometrele marchează totodată timpul înregistrat de fiecare sportiv.

Acest aparat, care poate fi utilizat și la alte sporturi, precum și în procesul de instruire, se află în curs de perfecționare, urmînd ca, în scurtă vreme, cronometrajul la probele de velodrom, de pildă, să fie făcut cu ajutorul acestei interesante realizări tehnice pentru care inițiatorul ei și clubul Steaua merită toată lauda.

Este experimentat la velodrom aparatul de cronometraj electronic de către constructorul lui, Octavian Mateescu.
Foto : THEO MACARSCHI

A APĂRUT REVISTA „EDUCAȚIE FIZICĂ ȘI SPORT" Nr. 9

Din sumar spicuim : interviul cu savantul Ștefan Milcu despre sport și sexologie, semnat de V. Firoiu ; Mișcare, ritm, eficiență, de dr. Fl. Ulmeanu ; Cercetarea sociologică în educația fizică (I) de I. Mihăilă.

In cadrul rubricii „Educația fizică în învățămînt" sînt publicate două articole care rețin în mod deosebit atenția : „Cum îmi alcătuiesc planurile calendaristice trimestriale" de prof. V. Tibacu și „Contribuția lecției de educație fizică la integrarea elevilor deficienți fizic și psihic" de prof. C. Tudose.

Acest interesant număr poate fi găsit la toate centrele de difuzare a presei.

„CUPA SPERANȚELOR"

Oinarii din Gherăiești — laureați merituoși ai competiției

16 echipe de elevi care au mers din victorie în victorie, devenind campioane de județ, s-au întîlnit la sfîrșitul săptămînii trecute pe stadionul din Constanța, pentru a desemna laureații „Cupei speranțelor", un adevărat campionat național de copii. Dintre pretendentele la trofeu, la diplomele și premiile puse în joc, reprezentantele județelor Vrancea, Neamț, Teleorman, Bistrița-Năsăud, Ilfov, Prahova și Botoșani au parcurs cel mai greu drum, întrucît au avut de înfruntat un mare număr de adversare pînă în finala pe țară.

Micii oinari au pus timp de trei zile stăpînire pe marele stadion constănțean. Împărțite în patru serii, cele 16 formații au jucat dimineața și după-amiază pe două terenuri, pentru calificarea în turneul final, la care aveau drept de participare doar primele clasate în grupe. Sorții au decis ca în prima serie să-și dispute întîietatea trei dintre favorite și anume echipele școlilor generale din Curcani (jud. Ilfov), Boureni (jud. Dolj) și Gherăiești (jud. Neamț). Superiori atît la „bătaie", cît și la „prindere", jucătorii pregătiți de prof. **Vasile Puiu** și **Const. Bogza** din Gherăiești au rămas în concurs, alături de formațiile școlilor generale din Văcărești — jud. Dîmbovița (antrenor prof. de agricultură **Ion Georgescu**), Drăgănești — jud. Olt (prof. de educație fizică **Const. Flăcău**) și Turnu Roșu — jud. Sibiu (prof. de științe naturale **Pantelimon Contora**) — cîștigătoarele celorlalte serii. Au fost eliminate din cursa pentru primul loc deținătoarea trofeului, Șc. generală Olteni — jud. Teleorman, și echipa școlii din Mărgineni — jud. Bacău, de asemenea, laureată a competiției de anul trecut, ambele fiind nevoite să joace în turneul de consolare.

În turneul final, desfășurat tur-retur, sportivii din Gherăiești au oferit — în compania adversarilor lor — un recital de oină. Pensionarul **Grigore Furtună** din Drăgănești-Olt, venit la Constanța să-și vadă echipa pe care a predat-o urmașului său la catedră, prof. **Const. Flăcău**, a fost entuziasmat de evoluția echipei din Gherăiești. Circulația rapidă a mingii, loviturile îndrăznețe, fentele iscusite, prinderea îndemînatică și țintirea abilă a adversarilor l-au încîntat pe veteranul sportului nostru național din Drăgănești-Olt, care i-a numit pe gherăieșteni „ași ai mingii" minusculi". Într-adevăr, a fost o mare plăcere să urmărim un ansamblu armonizat și bine pus la punct, cum a fost echipa din Gherăiești.

Dintre micii jucători, cei mai valoroși au fost **M. Gălățeanu** — un veritabil urmaș al lui **Eugen Cocuț** din Gherăiești, mijlocașul nr. 1 al sportului nostru național — **I. Disca, D. Enasoaie, Gh. Iftimie, E. Gheț** (Gherăiești), **I. Enache, D. Dinu** (Văcărești), **I. Crăciun, I. Ritivoi** (Turnu Roșu), **V. Popescu, Gh. Ene** (Drăgănești-Olt), remarcați prin siguranță în stăpînirea elementelor de tehnică a jocului.

Consemnînd că majoritatea finalistelor au fost bine pregătite, furnizînd partide viu disputate, încheiem cu mențiunea că actuala ediție a „Cupei speranțelor" (organizată de federația de specialitate, în colaborare cu Ministerul Învățămîntului și Consiliul Național al Organizației Pionierilor) a avut darul să angreneze în întrecerile ei numeroase echipe școlare de la sate.

CLASAMENTUL FINAL : 1. Șc. generală Gherăiești 18 p, 2. Șc. generală Turnu Roșu 10 p, 3. Șc. generală nr. 1 Drăgănești-Olt 10 p (mai puține victorii), 4. Șc. generală Văcărești 9 p.

Tr. IOANIȚESCU

PE ARENA VOINȚA DIN CAPITALĂ

ÎNCEPE LUPTA PENTRU TITLURILE DE CAMPIONI PE 1969

Începînd de mîine și pînă duminică arena Voința din Capitală va găzdui întrecerile finale ale campionatului republican individual și perechi la seniori și individual — junioare. La seniori se vor întrece cei mai buni popicari, care s-au calificat la „zone", plus cei trei maeștri emeriți ai sportului, invitați de federația de specialitate — **I. Micoroiu** — care deține și titlul pe anul trecut, **C. Vînătoru** și **P. Purje**. Nu vor fi prezenți însă în confruntarea pentru titlu o serie de jucători fruntași, componenți ai lotului republican, care nu au reușit să se califice. Printre aceștia: C. Rădulescu — campion la perechi pe anul 1968, D. Kridor (Olimpia Reșița), V. Mănțoiu (Rapid București), A. Chirilă (Gaz metan Mediaș) și alții.

La junioare vor participa la concurs 12 sportive, primele clasate la calificări și campioana pe anul trecut, **Maria Floricel (Voința Craiova).**

Seniorii vor juca două manșe a cîte 200 lovituri mixte, iar junioarele 2x100 lovituri mixte. Întrecerile încep mîine de la ora 10 și după-amiază de la ora 16.

★

S-au încheiat și întrecerile de zonă la senioare, care își vor disputa finala în zilele de 10—12 octombrie la București. De la „zona" care a avut loc la CLUJ s-au calificat **Rozalia Berinde** (Oradea), **Elena Călin** (Brașov), **Ana Achim** (Satu Mare) la individual, **Ilse Schmidt — Mariana Antuș** (Brașov), **Ema Timog — Iolanda Biro** (Satu Mare), la perechi. La BRAȘOV : **Elisabeta Racz** (Cluj), **Ecaterina Damo** (Tg. Mureș), **Margareta Kelemen** (Cluj), respectiv, **Ecaterina Damo — Minodora Chețan** (Tg. Mureș), **Margareta Kelemen — Elisabeta Racz.** La PITEȘTI : **Ana Felszegi** (Sibiu), **Maria Bagol** (Timișoara), **Maria Rus** (Reșița), respectiv, **Maria Rus — Maria Stanca** (Reșița), **Ana Felszegi — Ecaterina Kiss** (Sibiu). La BACĂU : **Polixenia Gavrilă, Eleonora Niculescu** (Ploiești), **Cornelia Grecescu** (București), respectiv, **Cornelia Grecescu — Eleonora Niculescu, Ana Marcu — Maria Drăghici** (București), La finala fetelor vor mai participa componentele echipei campioane mondiale pe 1968, maestrele emerite ale sportului, **Cornelia Moldoveanu, Elena Cernat, Margareta Szemanyi, Elena Trandafir, Tinca Balaban, Crista Szocs** și **Florica Neguțoiu.**

„CUPA DE TOAMNĂ"

Pentru verificarea stadiului de pregătire a echipelor bucureștene în vederea începerii Campionatelor naționale ediția 1969—1970, Consiliul municipal pentru educație fizică și sport București, organizează între 2 și 9 septembrie „Cupa de toamnă".

Și-au anunțat participarea echipele divizionare B: Spartac, Flacăra roșie, Universitatea și A.S.E. (feminin), Electrica, Aurora, Medicina și Universitatea (masculin). Aceste echipe se vor întrece în cadrul unui turneu numai tur.

De notat că dintre echipele masculine și feminine din divizia A au răspuns la chemare numai Progresul (masculin și feminin) și C.P.B. (feminin).

Ca urmare a acestui fapt, „Cupa de toamnă" rezervată acestor echipe nu se poate desfășura!

Cum justifică celelalte divizionare A din Capitală neparticiparea ?

PE MARGINEA REGULAMENTULUI DE JOC

În cadrul reuniunii de la Berlin (cu prilejul „Cupei Mondiale") a diverselor comisii ale F.I.V.P. au fost discutate și validate cîteva modificări ale regulamentului de joc. Federația română de volei a organizat zilele trecute o consfătuire cu arbitrii divizionari, în cadrul căreia arbitrul internațional **Constantin Armășescu**, participant la reuniunea de la Berlin, a prezentat și comentat principalele modificări.

PENTRU O SELECȚIE OBIECTIVĂ

(Urmare din pag. 1)

Din ce în ce mai mult, antrenorii sînt interesați de metodele prin care pot investiga obiectiv o serie de calități cerute de înalta performanță. Ei pot pune în evidență o serie de calități, dar niciodată nu le pot măsura, nu le pot raporta la modul cum se integrează ele în structura personalității în ansamblu. După cum ne spunea un priceput antrenor, „empirismul selecției nu poate fi evitat, atîta timp cît facem selecția cu mijloacele și cunoștințele noastre". De aceea, antrenorii anihilează lipsa unor mijloace obiective de investigație (aparatură, laboratoare, cadre specializate) prin selecționarea unui număr foarte mare de sportivi cu care încep pregătirea. Dintre ei se presupune că unul sau doi dispun de calitățile potrivite. Practica demonstrează că rezultatul acestei selecții este întîmplător. Un alt fenomen, tot atît de important, este acela al „rătăcirii" unor tineri cu predispoziții pentru anumite sporturi, prin alte discipline. Pînă la urmă unii ajung acolo unde își pot valorifica calitățile, alții se pierd. Putem cita multe exemple, dar ne mărginim la două : tenisul românesc, probabil, nu ar fi strălucit în așa măsură astăzi, dacă Ion Țiriac ar fi rămas la baschet, iar boxul nu l-ar fi avut pe Nicolae Gîju dacă fotbalul nu l-ar fi respins !

Ca un ecou al necesității de abordare precisă, obiectivă, științifică, moleculară a fenomenului sportiv contemporan, în scopul asigurării sănătății, a integrității fizice și psihice a sportivilor de performanță, în vederea aflării căilor optime de menținere și dezvoltare a performanțelor sportive, au fost create Centrul de medicină sportivă și Centrul de cercetări științifice în domeniul educației fizice și sportului, organisme specializate, adevărate nuclee științifice în universul sportiv din țara noastră.

SELECȚIA OBIECTIVĂ, GARANȚIA PERFORMANȚEI

Totuși, socotim că cele două organisme ar răspunde și mai potrivit rațiunii pentru care au fost create dacă investigațiile OBIECTIVE nu s-ar face cu sportivi selecționați... SUBIECTIV. În acest sens, sugerăm înființarea unei secții speciale, de selecție, care să ajute substanțial pe antrenorii a căror pasiune și dăruire se materializează în performanță cel mai adesea atunci cînd „întîmplătorul" o facilitează.

Firește, înființarea unei secții de selecție și îndrumare sportivă presupune trecerea peste o serie de greutăți inerente oricărui început. Mai întîi, necesitatea de a executa ample investigații (psihologice, fiziologice, anatomice) printre cei mai buni sportivi, la toate ramurile de sport și la diferite vîrste, în vederea alcătuirii unui „model" ideal potrivit fiecărei ramuri în parte. Apoi, stabilirea probelor, a mijloacelor și testelor ce vor pune în evidență principalele calități care, corelate, pot alcătui o oglindă fidelă a structurii personalității și capacității motrice a individului cercetat. Și, în sfîrșit, investigația de selecție propriu-zisă în care o atenție deosebită trebuie acordată examenului psihologic. În cadrul acestuia testele de aptitudini, de personalitate, de inteligență, precum și examenul electroencefalografic nu trebuie să lipsească.

Corelarea statistică, matematică a datelor obținute de la toate examenele și probele, va da un rezultat a cărui valoare va fi, în final, în concordanță sau discordanță cu valoarea model. Comparația (rezultată din investigații) între valoarea modelului ideal și subiectul în cauză poate călăuzi pașii sportivului spre un teren unde își poate valorifica la maximum calitățile.

Modelul ideal, bineînțeles, nu va rămîne același întotdeauna. El va suferi schimbări în funcție de modificările și transformările petrecute în tehnica, tactica, metodica sau structura sportului respectiv, așa încît cercetările s-ar desfășura în permanență.

Ca să nu mai vorbim de uriașul ajutor pe care l-ar putea primi un antrenor ce-și trimite candidatul la un asemenea examen, amintim doar că simpla curiozitate de a cunoaște modelul ideal pentru fiecare sport — cu diferențele specifice ale probelor, vîrstelor sau sexelor — ispitește pe fiecare dintre noi...

Cîte ore de muncă „în gol" și cîte rătăciri metodice s-ar exmatricula, cît timp s-ar cîștiga, ce bine s-ar ști unde s-a greșit în pregătire și cum trebuie remediate lipsurile, cîți tineri ar fi călăuziți spre domeniul chemării lor lăuntrice, cîte sporturi ar beneficia de „materia" specifică încă de la începutul activității, cîte indicii și date prețioase ar putea inunda știința despre oameni, despre limitele și posibilitățile lor — iată doar cîteva beneficii care pledează cu stăruință pentru startul unei astfel de acțiuni.

„FORFAIT"

„Cupa României" la baschet a fost și este disputată de cele mai bune echipe din țară. Alături de formații de categorii inferioare, la întrecere participă cei mai buni baschetbaliști și cele mai bune baschetbaliste care activează în divizia națională A. Iată, însă, că la ediția din acest an, unul din cele mai valoroase team-uri din baschetul feminin, Politehnica București, de nenumărate ori campioană națională și reprezentantă a țării noastre, în anii trecuți, în „Cupa campionilor europeni", a părăsit competiția din prima etapă. Mulți iubitori ai baschetului s-au întrebat cum a fost posibilă o asemenea surpriză de proporții. Simplu ! În primul joc susținut, sportivele de la Politehnica au avut ca adversare pe colegele lor de la Universitatea București, care activează în divizia secundă. Dar... surpriză. Cele care au cîștigat au fost tocmai baschetbalistele din categoria inferioară. Cum ? Cînd arbitrii au verificat legitimațiile, jucătoarele de la Politehnica nu aveau trecută viza medicală pe carnete și, ca atare, au pierdut meciul prin... neprezentare.

Evident, a fost o neglijență a antrenorului echipei, prof. Grigore Costescu. Analizînd această situație, conducerea clubului a hotărît sancționarea antrenorului Gr. Costescu cu retrogradarea pe 3 luni cu o categorie de salarizare.

Anunț

Școala de specializare postliceală de antrenori

Secție serală — *Secție fără frecvență*

Durata 2 ani

Concurs de admitere

5-10 octombrie 1969

Înscrierile se primesc zilnic în perioada **26.IX—4.X.1969**, între orele 10—13, la sediul C.N.E.F.S., Sectorul pregătirea cadrelor, str. Vasile Conta **16**, București, telefon **11 79 70** interior **186**.

Pentru anul școlar 1969/1970 se primesc înscrieri după cum urmează :

— LA SECȚIA SERALĂ pentru disciplinele : fotbal și atletică grea (se primesc candidați numai din București).

— LA SECȚIA FĂRĂ FRECVENȚĂ pentru disciplinele : atletism, box, fotbal, haltere, judo, lupte, scrimă și tir.

Actele necesare :

— cererea candidatului ;
— certificat de naștere — copie legalizată ;
— diploma de bacalaureat sau certificatul de absolvire — în original ;
— adeverință de clasificare sportivă minimum categ. a II-a ;
— buletin de analiza sîngelui și rezultatul examenului radiologic ;
— certificat medical eliberat de circumscripția medico-sanitară ;
— 2 fotografii 4/6.

Concursul de admitere va consta din următoarele probe :
— lucrarea scrisă la antomia și fiziologia omului (materia cuprinsă în programa liceelor de cultură generală) ;
— probe practice la specializare.
Informații suplimentare se primesc cu ocazia înscrierii.

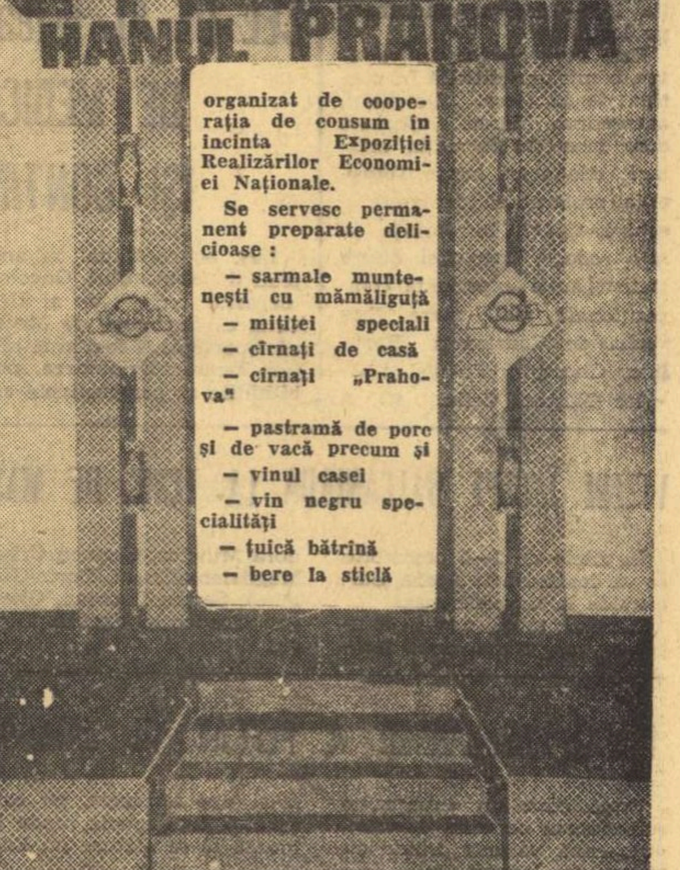

ÎN LOC DE CRONICĂ

DUPĂ PENIBILA EVOLUȚIE A RAPIDULUI

1—4 acasă ! Mai dezastruos ca în prima manșă, la Lisabona, unde (vă amintiți ?) Rapidul scăpase cu un 1—3, oarecum dătător de speranțe pentru o revanșă la București. Ciudat sentiment ne încearcă acum, la cîteva minute după ultimul fluier de arbitru, cînd așternem pe hîrtie rîndurile de față ; să ne lamentăm (în numele unui stadion arhiplin, pregătit să-i susțină pe albvișinii) sau să zîmbim ca la un spectacol de circ, întrucît asemenea mostre (cu Dan „en soliste") ne-au oferit, deseori, pe parcursul celor 90 de minute elevii lui Marin Bărbulescu și Nicolae Cristescu. Dar, cum să zîmbești — nu-i posibil — cînd ieri, pe gazonul de la „23 August", fotbaliștii Rapidului au scris una dintre cele mai rușinoase pagini din istoria fotbalului nostru la capitolul „reprezentări românești în competițiile oficiale europene-intercluburi".

Am asistat, într-adevăr, la evoluția cea mai penibilă a unei echipe românești, acasă la ea, umilită și ridiculizată de un adversar, care, deși nu-i chiar de marcă în soccerul propriu, n-a ezitat nici o clipă să-i servească o usturătoare lecție partenerului său de întrecere.

4—1, după ce Buerreiro avusese și pe 5—0 în vîrful bocancului, la penaltyul trimis cu sete afară (pare-se că a dorit să rateze), mult peste bară.

De necrezut, dar adevărat, acesta fusese cel de al treilea 11 metri comis de Rapid, adică de formația... gazdă. Amănunt nu de cronică fotbalistică, ci de caleidoscop sau de o rubrică cu caracter de senzațional. Să-l consemnăm, totuși, aici ca pe un element care subliniază cum nu se poate mai bine deruta evidentă ieri în jocul Rapidului.

Ce anume a generat penibila evoluție ? Să încercăm, în rîndurile care urmează, să ne explicăm cîte ceva — în măsura în care, din haosul existent în tabăra rapidistă, se mai poate face puțină lumină — și să spunem că feroviarii bucureșteni s-au dovedit ieri deficitari la mai toți factorii jocului : fizic, tehnic, tactic, psihic și — mai ales — de concepție. Am văzut, astfel, o repriză întreagă (prima, cînd s-a „scris" soarta meciului) cum jucătorii din linia mediană (alcătuită din Marin Stelian, Dumitru și, foarte des, Codreanu) au încercat să servească coechipierii din linia întîi, pe fragilii Petreanu, Neagu și Strat, aproape numai cu mingi „la bătaie", angajîndu-i în dueluri corp la corp cu apărători mai rapizi și mai bine clădiți.

Și toate acestea — o dată, de două... de zeci de ori, pînă la exasperare — fără ca cineva de pe banca „conducerii tehnice" să se sesizeze și să ia vreo măsură. Cum rămîne atunci — devine firească întrebarea — cu... „antrenamentele speciale, efectuate luni și marți în scopul de a păstra cît mai mult mingea în posesia noastră în zona neutră, de unde să declanșăm atacuri largi, pe aripi", cum ne declara în avancronica noastră Marin Bărbulescu, antrenorul principal al echipei ? Unde-i adevărul ? Au fost exersate sau nu asemenea scheme ? Au fost date sau nu asemenea indicații înainte de joc ? Le-au abandonat cumva jucătorii, odată intrați pe teren ? Ce să credem ?...

Așadar, rapidiștii au fost inabili și total incoerenți în situațiile de atac. Sînt, totuși, toate acestea scuze pentru jocul, de asemenea defectuos, practicat în momentele de cedare a balonului, pentru modul pueril în care a acționat apărarea imediată, în frunte cu Dan (printre altele, autorul a două penaltyuri) și cu Răducanu, cei doi tricolori — titulari în momentul de față — înaintea partidei cu Portugalia ? Noi credem că nu. În privința celor doi tricolori, rămîne să decidă, desigur, Emerich Vogl, coordonatorul comisiei de selecție, și Angelo Niculescu, antrenorul echipei naționale, ambii prezenți în tribune.

*

Scriind rîndurile de mai sus, nu este în intenția noastră să scădem din meritele echipei învingătoare, Vitoria Setubal. Dar orice apreciere pe marginea jocului unei echipe trebuie făcută și în funcție de replica partenerului de întrecere și, din acest punct de vedere, fotbaliștii portughezi au fost primii stupefiați de cele văzute la rapidiști. Stupefiați și, apoi, mulțumiți (bineînțeles) că sarcina lor pentru jocul retur este mai ușoară decît crezuseră înainte de meci. Marele și incontestabilul merit al echipei Vitoria Setubal constă în aceea că — datorită valorii de fond, îndeosebi pe plan tehnic și tactic — s-a priceput să speculeze la maximum erorile săvîrșite de gazde. S-au așezat și au acționat rapidiștii ca într-o partidă în care aveau să-și apere, chipurile, un avantaj ; ei bine, Vitoria Setubal a profitat de minune și a atacat ea; au lăsat rapidiștii un mare gol la mijlocul terenului (Dumitru și Codreanu s-au înghesuit undeva spre partea stîngă, iar Marin Stelian s-a retras spre fundașii centrali), Vitoria Setubal a pus stăpînire mai bine pe el ; au greșit feroviarii numeroase transmiteri, chiar simple, nefiind în stare să lege 2—3 pase, Vitoria Setubal a intrat foarte repede în posesia mingii și n-a pierdut-o cu una-cu două. Ș.a.m.d.

Și pentru a conchide, ni se pare limpede că Vitoria Setubal este o echipă superioară Rapidului, în momentul de față. Sîntem suficient de realiști pentru a ne da seama. Nu cerem jucătorilor noștri imposibilul, avem însă datoria și dreptul să așteptăm de la ei ca măcar posibilitățile pe care le au să le valorifice mai bine, răsplătind în felul acesta și marele public, ieri atît de dezamăgit.

G. NICOLAESCU

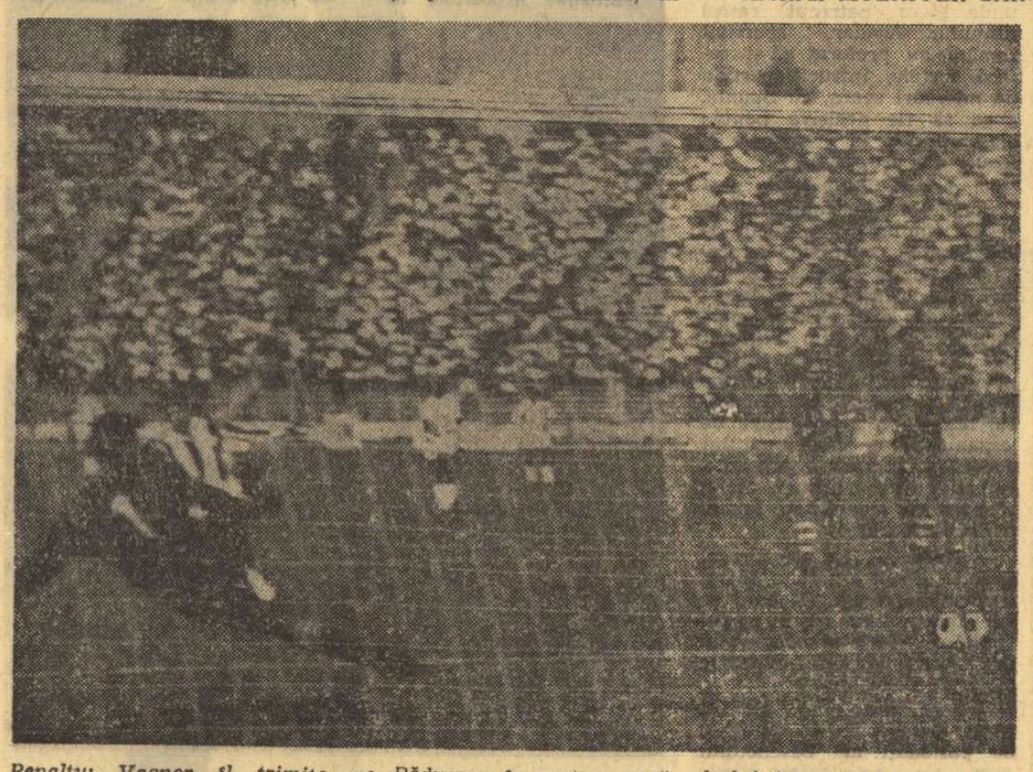

Penalty: Vagner îl trimite pe Răducanu în partea opusă colțului în care va poposi mingea. A fost primul din seria celor 4 goluri ale oaspeților Foto : M. THEO

Au marcat : min. 25, VAGNER din lovitură de la 11 m; min. 35, JOSE-MARIA, cu capul, la o centrare de pe aripa dreaptă ; min. 60, VAGNER — din 11 m ; min. 65, LUPESCU — autogol, la o minge (care l-a surprins dezechilibrat) trimisă în bară de Guerreiro ; min. 79, MARIN STELIAN, intercalat în atac, după ce a fentat și portarul.

Arbitrul MUZAFFER SARVAN (Turcia) a condus corect formațiile :

RAPID : *Răducanu — Greavu, Lupescu, Dan (min. 67 Pop), Mușat — M. Stelian, Dumitru, Codreanu, Petreanu, Neagu, Strat (min. 46 Năsturescu).*

VITORIA SETUBAL : *Vital — Conseiçao, Cardoso, Herculano — Cariço, Tomé, Jose-Maria, Vagner* (min. 61 *Batista*) — *Guerreiro, Figueiredo* (min. 73 *Arcanjo*), *Jacinto Joao.*

STEAUA N-A PUTUT REMONTA HANDICAPUL !

Profund afectați de înfrîngerea (și eliminarea) penibilă a Rapidului în meciul de deschidere al cuplajului internațional de pe stadionul „23 August", 80 000 de spectatori (!) și-au îndreptat speranțele spre Steaua, deși — parcă — o victorie în fața lui Rangers, cel puțin pînă la... începutul partidei, era mai puțin scontată.

Rezultatul final este cunoscut. De asemenea, implicațiile lui. Cu „nulul" de ieri, realizat după acel 0—2 de la Ibrox Stadium, cu două săptămîni în urmă, Steaua a ratat și ea calificarea în turul II al „Cupei cupelor". Se putea, oare, mai mult ?

Steaua a jucat ieri mai bine decît la Glasgow, a manifestat aceeași siguranță în apărare (de data aceasta cu totul remarcabil și aportul lui Suciu) și a atacat — așa cum trebuia, desigur, s-o facă — incomparabil mai mult decît pe Ibrox. Dar, tributul pentru lipsa de eficiență în finalizarea acțiunilor ofensive a fost din nou plătit, fără nici o concesie. Insuficiențele Stelei din meciul revanșă cu Rangers sînt mai vechi, cunoscute și — deocamdată — greu de înlăturat. De aceea, se poate aprecia că ieri Steaua a evoluat la valoarea sa, la posibilitățile actuale ale jucătorilor, diferențiați pe planul experienței și al calităților personale. Este adevărat, echipa — în totalitate — a luptat, a dorit să obțină un rezultat favorabil și, poate, calificarea, dar decisiv într-o asemenea partidă era atacul, ori tocmai această linie, cu „aripile" frînte, este la această oră punctul nevralgic. De aceea, aproape firesc : 0—0, cu toate că desfășurarea generală a partidei putea să consemneze și un alt rezultat. Afirmația are, în primul rînd, în vedere faptul că ieri Rangers a jucat slab, cu totul diferit — sub raportul calității și spectaculozității — față de partida de la Glasgow. „11"-le lui David White a evoluat după toate calculele unei echipe care are un avans de două puncte și joacă în deplasare, preocupată — cu o evidentă economie de forțe și energie — doar de apărare. Poate că sub acest aspect Rangers a decepționat chiar. Am vrut să vedem o echipă mare și n-am văzut decît cînd și cînd, prea puțin pentru a împlini cerințele unui spectacol de clasă. Dar, dacă ne gîndim bine, cam așa se petrec lucrurile ori de cîte ori e vorba de miza calificării într-o competiție oficială !

A surprins, însă, jocul extrem de modest al lui Johnston — altădată cel mai periculos atacant al lui Rangers, acum complet anihilat de tînărul Cristache — Henderson și chiar Stein. În schimb, a fost o adevărată delectare să urmărim evoluția — atît în apărare cît și în atac — a lui Baxter, excelent coordonator de joc.

Meciul a debutat cu un susținut atac al jucătorilor de la Steaua și în min. 5 Neef reține cu greu un șut puternic expediat de Manea. Încearcă și Pantea — prea timid însă — și, mai ales, Negrea. Min. 8 : Manea ratează o ocazie favorabilă de a înscrie trăgînd în... fundașul Johanson. Parcă „supărat" de ineficiența colegilor din atac, Sătmăreanu întețește de la distanță (și o va face tot timpul) poarta lui Neef. Rangers, cu Stein foarte avansat, inițiază cîteva contraatacuri și în min. 15 Watson îi dă mari emoții lui Suciu și... tribunelor. Baxter dirijează sigur tot jocul oaspeților. Min. 30 : Negrea șutează de la 25 m și o clipă toți cei prezenți au avut impresia că balonul se va odihni în plasa porții lui Neef. Scorul rămîne 0—0. Minutul 37 — poate cel mai frumos și mai dramatic al întregului meci — consemnează două bare ! (întîi Jardine și apoi Dumitriu III).

În repriza secundă jocul scade în valoare. Și chiar în... fair-play. Fotbaliștii scoțieni, aproape fără excepție, încep să trimită mingile în tușă sau la portar, să întîrzie reluarea jocului, să-i oprească pe atacanții Stelei trăgîndu-i de tricou... Păcat !

Parcă prind ceva mai multă consistență un-doi-urile lui Voinea și Tătaru II (min. 48, 50, 58...), dar nici acestea, nici introducerea lui Ștefănescu nu aduc incisivitatea așteptată și... golul (măcar unul !). În sfîrșit, Johnston scapă de sub supravegherea lui Cristache și șutează periculos la colț. Foarte atent, Suciu reține (min. 55). Nici Jardine (min. 61) nu este mai norocos. Steaua continuă să atace periculos — pînă în fața porții — prin Vigu, Sătmăreanu (!), Ștefănescu, Tătaru și Voinea.

Și minutele trec. Rangers face totul ca ele să treacă fără „joc", iar Steaua înțelege că acum nu mai are nici măcar timpul pentru a încerca deschiderea scorului și cu atît mai puțin obținerea calificării.

Era, desigur, cu totul altceva dacă acest 0—0 ar fi fost realizat în primul meci, la Glasgow...

Brigada de arbitri : L. VAMVAKOPULOS — la centru. D. Manda, J. Piloridis — la linie (Grecia) a condus excelent formațiile :

STEAUA : Suciu — Cristache, Sătmăreanu, Hălmăgeanu, Vigu — Dumitriu III (din min. 68 Dumitru Nicolae), Negrea — Pantea, Tătaru II, Voinea, Manea (din min. 57 Ștefănescu).

RANGERS : Neef — Johansen, Provan — Grieg, Mac Kinnon, Baxter — Henderson, Watson (din min. 72 Smith), Stein, Jardine, Johnston.

Dan GÂRLEȘTEANU

MINUTUL 50: 0—0; MINUTUL 90: 0—8!

O COMPORTARE DEZONORANTĂ A ECHIPEI ARĂDANE

VARȘOVIA, 1 (prin telefon, de la trimisul nostru special). Nimeni nu putea crede, după prima repriză, că rezultatul final ar putea avea asemenea proporții catastrofale. Cu atît mai mult cu cît Legia a dovedit în marea majoritate a primelor 45 de minute o asemenea scădere a potențialului fizic, care, practic, îi anulase cunoscuta superioritate tehnică. U.T.A. însă, minată de aceleași vechi carențe ale ineficacității, n-a putut materializa nimic din ocaziile avute. De altfel, în întregul meci, arădanii au șutat doar de două ori periculos la poarta lui Grotinski (min. 22 Petescu și min. 50 Domide), deși s-au aflat în prima repriză de multe ori în suprafața de pedeapsă adversă. Dar Domide (min. 7 și 11), Moț (min. 9 și 16), Axente (min. 14 și 39), Lereter (min. 31 și 34) au refuzat pur și simplu să șuteze decisiv la poartă din ocazii bune.

Ce s-a întîmplat în repriza secundă ? Totul a început cu ceea ce putea să însemne deschiderea scorului pentru U.T.A. : în min. 50 Domide expediază un șut puternic de la 25 de metri, Grotinski scapă mingea în față, acolo unde se aflau, în careul mic, Axente și Moț, dar tot portarul polonez se dovedește mai rapid, blocînd în picioarele celor doi atacanți. A fost marea ocazie ratată de echipa noastră campioană, dar și „dopingul" moral al adversarei sale, pentru că de la Grotinski mingea ajunge la Gadocha și cursa acestuia este oprită prin fault de Birău, lateral la 30 m de poarta lui Gornea. Gadocha execută lovitura liberă și Blaut I înscrie cu capul : 1—0. Iar linia de legătură cu scorul catastrofal ce avea să urmeze a trasat-o Lereter (min. 70), cel mai slab jucător de pe teren, care a driblat lent și neinspirat, ca în întregul meci, la marginea propriului careu de 16 m, pasînd apoi la... Gadocha ! Șut plasat la colțul sting și 2—0 pentru Legia. În minutul următor, „bara" lui Stachurschi arată fără putință de tăgadă că degringolada arădanilor începuse. În min. 73, Piezko șutează puternic din afara careului, Gornea respinge, dar Brychczy, nejenat de nici un apărător arădan, înscrie de aproape : 3—0. De acum, golurile se vor succeda halucinant. În min. 74, Gadocha face o cursă lungă (Birău n-a putut reține balonul, căzînd în mod ridicol !) și... 4—0. În min. 76, fundașul Stachurschi reușește să înscrie și el, datorită faptului că apărarea echipei arădane era knock-out. Pînă și Gornea, care pînă în aceste momente își făcuse datoria, nu poate scăpa de psihoza întregii echipe și înscrie în propria poartă la un șut expediat de Deyna cu capul, în min. 81. Era 6—0 și în următoarele 4 minute scorul a fost stabilit, incredibil, la 8—0 prin golurile lui Zmijewski (min. 82 — cursă pe lîngă niște jaloane !) și Piezko, care a transformat un penalty acordat la un fault al lui Birău asupra lui Deyna (min. 85).

Slăbiciunile Legiei, manifestate timp de 30 de minute, n-au putut fi exploatate de o echipă lipsită de decizie, în timp ce gafele de 45 de minute ale echipei U.T.A. au fost exploatate la maximum de adversara sa, aflată totuși departe de forma de la Arad.

Scorul te poate face să crezi că U.T.A. a trăit o repriză de coșmar, dar pentru cine a fost martor ocular a fost evident că, acolo, în teren, se petrecea o tragi-comedie, la care jucătorii echipei noastre campioane priveau, pur și simplu, ca niște spectatori detașați de propriul rol. Nimeni nu gîndea. Iar de pe banca antrenorilor nimeni n-a intervenit pentru a dărui un dram de înțelepciune, pentru a insufla un dram de hotărîre, măcar în ceasul al 12-lea.

Comportarea deplorabilă a echipei noastre campioane grevează capitalul moral al fotbalului nostru, într-un moment cînd avem mai mult ca oricînd nevoie de el. Și pentru această comportare jucătorii și antrenorii trebuie să răspundă.

Arbitrul Reino Koskinen, ajutat de Antero Lartula și Olavi Peltola, au condus formațiile :

LEGIA : Grotinski — Stachurschi, Blaut II, Trzaskowski, Sygmunt, Blaut I, Deyna, Zmijewski, Brychczy, Piezko, Gadocha.

U.T.A. : Gornea (din min. 82 Moricz) — Birău, Bacoș, Pojoni, Broșovschi, Petescu, Lereter, Moț, Axente, Domide, Fl. Dumitrescu.

Paul SLAVESCU

AZI, LA CLUJ

C. F. R. - DINAMO BACĂU

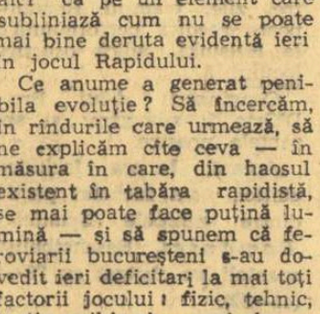

După cum am mai anunțat, partida C.F.R.—Dinamo Bacău, restanță din etapa a VII-a a campionatului diviziei A, se va disputa azi la Cluj. Meciul a fost amînat deoarece Dinamo Bacău a jucat duminică cu echipa malteză Floriana F.C., în cadrul „Cupei europene a tîrgurilor". Băcăuanii s-au înapoiat marți și, după o escală de o noapte în Capitală, și-au continuat călătoria spre Cluj, unde speră să facă un joc frumos în compania feroviarilor clujeni.

ÎNFRÎNGERE LA LIMITĂ A JUNIORILOR ROMÂNI

R. D. GERMANĂ — ROMÂNIA 1—0 (0—0)

PLAUEN, 1 (*prin telefon, de la trimisul nostru*). Delegația română a sosit la Berlin noaptea tîrziu, iar de aici s-a văzut nevoită să-și continue drumul într-un autobuz buclucaș, care a făcut, prin numeroasele opriri, ca jucătorii noștri să-și ocupe camerele în hotelul „Wagner" din Zwickau aproape de zorii zilei.

În această situație, antrenorii reprezentativei noastre au avut obiecții — după părerea noastră justificate — față de utilitatea „amicalului" care urma să se desfășoare în după-amiaza aceleiași zile. După discuții îndelungate, în care cele două părți s-au menținut ferm pe poziții — gazdele motivînd vînzarea cîtorva mii de bilete — delegația noastră a acceptat, totuși, desfășurarea partidei.

Și acum, despre meciul în sine. Desfășurat pe un timp friguros, în fața a aproape 3 000 de spectatori, partida a fost viu disputată, furnizînd asistenței nenumărate faze de veritabil spectacol fotbalistic. Echipa gazdă a fost cea care a atacat mai mult — grație unei condiții fizice, după părerea noastră, superioare —, dar reprezentativa română s-a apărat cu luciditate și a inițiat contraatacuri deosebit de periculoase. Jocul s-a disputat în marea majoritate a timpului sub semnul echilibrului, jucătorii celor două echipe practicînd un fotbal de calitate mulțumitoare. În prima repriză, ocaziile de gol au fost împărțite în mod egal : în min. 25 Atodiresei a executat un șut violent de la 25 m, portarul gazdelor a respins balonul, dar Ghergheli, aflat la 6 m de poartă, a întîrziat și fundașul Weise a respins în extremis ; în min. 38, Pommerenke a trecut în dribling de trei apărători români și, cînd golul părea inevitabil, Deheleanu — de altfel, cel mai bun jucător de pe teren — a împins mingea în corner.

La reluare, atacurile gazdelor — între altele fie zis, impulsionate și de arbitrul local Uhlig, care a defavorizat evident prin deciziile sale echipa noastră — devin tot mai insistente, dar defensiva noastră funcționează fără greșeală. Din păcate, cu timpul, oboseala începe să-și spună cuvîntul și juniorii români cedează tot mai mult centrul terenului, unde Fritsche este un adevărat „dispecer" de baloane... Modificările făcute de antrenorul Ola în formație echilibrează din nou jocul și, în min. 68, echipa noastră este la un pas de a deschide scorul, dar „bomba" lui Vlad este deviată în ultimă instanță de portarul Krahnke. Cu zece minute înainte de finalul partidei, se marchează unicul gol : fundașul Enge „urcă" la atac, centrează la semiînălțime și Labes reia din volé sub bară : 1—0 pentru R. D. Germană.

Revanșa acestei partide urmează să se desfășoare mîine (n. r. — azi) la Karl Marx-Stadt.

ROMÂNIA : *Purcaru — Gligorie, Deheleanu, Sătmăreanu, G. Sandu, Sameș, Mureșan, Atodiresei, Helvei, Ghergheli, Vlad.*

R. D. GERMANĂ : *Krahnke — Enge, Weise, Gruhn, Fritsche, Kische, Rohde, Müller, Labes, Pommerenke, Richter.*

A arbitrat Uhlig (R. D. Germană).

Ovidiu IOANIȚOAIA

SÎMBĂTĂ ȘI DUMINICĂ ÎN CAPITALĂ

SÎMBĂTĂ

● STADIONUL METALUL, ora 15,30 : Metalul București—Dunărea Giurgiu (divizia B) ;

DUMINICĂ

● STADIONUL PROGRESUL, ora 11 : Progresul București—Sportul studențesc (divizia B) ;

● TERENUL ELECTRONICA, ora 11 : Electronica Obor—Ancora Galați (divizia C) ;

● TERENUL VOINȚA, ora 11 : Voința București—Delta Tulcea (divizia C) ;

● TERENUL LAROMET, ora 11 : Tehnometal București—Petrolul Videle (divizia C) ;

● TERENUL SIRENA, ora 11 : Sirena București—I.R.A. Cîmpina (divizia C) ;

● TERENUL AUTOBUZUL, ora 11 : Autobuzul București—Progresul Balș (divizia C).

CHIMIA SUCEAVA — BUCOVINA CERNĂUȚI 1-0 (0-0)

SUCEAVA (**prin telefon**) Revanșa întîlnirii, dintre echipele Chimia Suceava și Bucovina Cernăuți a fost cîștigată de formația locală cu scorul de 1—0. Jocul a fost de un bun nivel tehnic. În repriza secundă, jucătorii de la Chimia au dominat mai mult, înscriind unicul gol al partidei, prin Nedelcu (min. 77), dintr-o lovitură liberă de la 18 m.

C. ALEXA, coresp. princ.

CONCURS SPECIAL PRONOEXPRES — 8 OCTOMBRIE 1969

La 8 octombrie 1969, Administrația de Stat Loto-Pronosport organizează primul concurs special Pronoexpres la care se atribuie *pentru prima dată :* apartamente, autoturisme și excursii.

Bogata listă a premiilor cuprinde : apartamente cu 3 camere (confort gradul I) și diferența în numerar pînă la 100.000 lei, în număr NELIMITAT ; apartamente cu 2 camere (confort gradul I) și diferența în numerar pînă la 75.000 lei, în număr NELIMITAT ; autoturisme DACIA 1100 și SKODA 1000 M.B. în număr NELIMITAT ; 5 autoturisme prin tragere la sorți : 1 FIAT 1800, 1 VOLGA, 1 RENAULT 10 MAJOR, 1 MOSKVICI 408 cu 4 faruri și radio, 1 TRABANT 601 ; 40 excursii cu petrecerea Revelionului la Belgrad ; premii în numerar de valoare variabilă ; premii fixe în bani.

Pentru stabilirea numerelor cîștigătoare se efectuează 6 extrageri în 4 faze. În total se extrag 39 de numere. Cu 30 lei se poate participa la toate extragerile.

Vînzarea biletelor se face între 1 și 7 octombrie a.c.

● Premiile concursului Pronosport nr. 39 din 28 septembrie 1969 : categ. I (11 rezultate) 30 variante a 2918 lei ; a II-a : (10 rezultate) 299 variante a 351 lei ; a III-a : (9 rezultate) 1860,5 variante a 84 lei.

NUMERELE EXTRASE LA CONCURSUL NR. 40 DIN 1 OCTOMBRIE 1969

EXTRAGEREA I: 9 30 31 35 29 36
FOND DE PREMII: 331 110 lei.

EXTRAGEREA A II-A : 13 5 17 34 25 45 33

FOND DE PREMII : 277 184 lei

Plata premiilor la acest concurs se va face astfel :

În Capitală de la 9 octombrie pînă la 14 noiembrie 1969, inclusiv.

În provincie, începînd de la 13 octombrie pînă la 14 noiembrie 1969 inclusiv.

PREMIILE ÎNTREGI ȘI SFERTURI DE LA TRAGEREA DIN 26 SEPTEMBRIE 1969

EXTRAGEREA I : Categoria I : 2 variante întregi a 26 440 lei ; categoria a II-a : 6 variante întregi a 10 940 lei și 5 variante sfert a 2 735 lei ; categoria a III-a: 41 a 1 995 lei și 48 a 498 lei ; categoria a IV-a : 240 a 461 lei și 185 a 115 lei ; categoria a V-a : 510 a 261 lei și 389 a 65 lei.

EXTRAGEREA A II-A : Categoria B : 1 variantă întreagă a 45 665 lei și 5 variante sfert a 11 416 lei ; categoria C : 11 variante sfert a 9 340 lei ; categoria D : 300 variante întregi a 100 lei și 1 446 a 25 lei.

PROGRAMUL „CUPEI ROMÂNIEI", ETAPA DIN 12 OCTOMBRIE 1969

1. Ocrotirea Siret—Chimia Suceava, 2. C.F.R. Pașcani—Știința Bacău, 3. Victoria Roman—Ceahlăul P. Neamț, 4. Chimia oraș Gh. Gheorghiu-Dej—Gloria Birlad, 5. Rulmentul Birlad—Politehnica Galați, 6. Șoimii Buzău—Oțelul Galați, 7. S.U.T. Galați—Progresul Brăila, 8. I.M.U. Medgidia—Progresul București, 9. Marina Mangalia—Portul Constanța, 10. TAROM București—Dunărea Giurgiu, 11. Vagonul Ploiești—Metalul Tîrgoviște, 12. I.R.A.—Cîmpina—Flacăra Moreni, 13. Victoria Moreni—Poiana Cîmpina, 14. Petrolul Videle—Sportul studențesc București, 15, Dacia Pitești—Metalul București, 16. Progresul Balș—Chimia Rm. Vîlcea, 17. C.I.L. Tg. Jiu—C.S.M. Reșița, 18. Metalurgistul Sadu—Metalul Tr. Severin, 19. Minerul Moldova nouă — C.F.R. Timișoara, 20. Furnirul Deta—Minerul Anina, 21. Gloria Arad—Politehnica Timișoara, 22. Minerul Ghelar—Electroputere Craiova, 23. Minaur Zlatna—Vagonul Arad, 24. C.I.L. Blaj—C.F.R. Arad, 25. Dinamo Zalău—Olimpia Satu Mare, 26. Someșul Satu Mare—Olimpia Oradea, 27. C.I.L. Gherla—Minerul Baia Mare, 28. Arieșul Turda—Metalul Hunedoara, 29. Medicina Tg. Mureș—Gaz metan Mediaș, 30. Viitorul Gheorghieni—Metrom Brașov, 31. Torpedo Zărnești—C.S.M. Sibiu, 32. Tractorul Brașov—Metalurgistul Cugir.

Meciurile vor începe la ora 10. Partidele echipelor din campionatele județene și din divizia C — din 12 octombrie — se amînă pentru data de 15 octombrie, ora 15.30.

Comisiile județene de fotbal se vor îngriji de difuzarea programului de mai sus echipelor din raza lor de activitate și vor lua măsuri pentru organizarea jocurilor. Arbitrii de centru și de linie vor fi delegați de Colegiul central al arbitrilor.

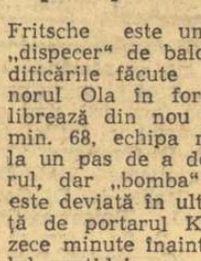

BALONUL E ROTUND

O NOUĂ ETICĂ ÎN FOTBALUL CONTEMPORAN

F.I.F.A. aplică, de cîtăva vreme, sancțiuni dintre cele mai drastice în toate cazurile de încălcare a disciplinei de joc, cum nu a făcut-o — de o asemenea manieră — niciodată în trecut. Scopul ni se pare limpede : pedepsele administrate au un sens preventiv, vizînd Campionatul mondial Mexic 1970, căruia trebuie să i se asigure de pe acum cele mai corecte și sportive condiții.

Nu mai departe, în cursul săptămînii trecute, Biroul Federației Internaționale de Fotbal a suspendat un număr de 6 jucători sud-americani pentru comportare nesportivă în cursul meciurilor disputate în preliminariile campionatului mondial. E vorba de **Farias** (Bolivia), **Garcia** (Columbia), **Sosa** (Paraguay), și **La Torre** (Peru) pentru trei jocuri internaționale, **Mifflin** și **Fuentes** (Peru) pe o durată nelimitată, — așa cum, de altfel, s-a anunțat și în coloanele ziarului „Sportul".

Federațiile naționale, la rîndul lor, inclusiv forul nostru de resort, procedează la fel, promovînd un principiu mai sever pentru apărarea integrității morale a acestui sport.

Violența, dezlănțuirea instinctelor primare, incitarea la ură, manifestările degradante și primejdioase, desconsiderarea adversarului, lipsa de respect față de public... și față de conceptul întrecerii loiale nu mai pot fi tolerate, sub nici o formă pe terenurile de sport.

Este bine să ne reamintim aceste lucruri, să le reamintim mai ales reprezentanților noștri care se pregătesc pentru Mexic — unde, în mod firesc, va trebui să ajungem în vara anului viitor ! — spre a fi bine înțeles de toată lumea că orice gest deplasat sau nesportiv poate duce la eliminarea din joc și la micșorarea șanselor noastre în cea mai mare competiție de fotbal de pe glob.

Într-o lume și într-un secol în care tineretul este expus unei adevărate psihoze imitative a celor mai stranii deprinderi, începînd cu portul pletelor și terminînd cu autodistrugerea lentă prin alcool sau prin' toxicomania de tipul generației „hippy" — fenomene, din fericire, foarte rare în climatul sănătos al țării noastre — se încearcă, pretutindeni, chemarea la decență și la bun simț, pe toate planurile de manifestare umană, sperîndu-se în primul rînd de la sport să dea semnalul unei sănătoase reveniri la frumusețea autentică a vieții.

De aceea, pretențiile noastre trebuie să crească neîncetat. Ideea că omul trebuie să fie corect numai în relațiile convenționale de societate a devenit perimată și își fac loc acum concepții după care un sportiv trebuie să dovedească mai întîi pe terenul de joc și abia după accea în salon că este un adevărat gentleman...

În vechea Eladă, sportivul era exemplu de virtute civică, onoare a cetății sau eroul ori-cărui Marathon pe care îl cerea istoria. Este de neconceput ca sportivul modern să fie un gladiator necinstit pe cîmpul de luptă. Nimic de a face din sport o meserie poate să aibă o anumită noblețe, cînd e exprimată deschis și te dăruiești jocului ca oricărei activități oneste în viață.

Dar și aici trebuie să existe o etică, oriunde, oricînd — pe orice meridian al lumii unde se practică jocurile de întrecere — mistificările și contrafacerile care vor să eludeze marile semnificații și sensul adevărat al sportului nu pot fi primite decît cu dezgust. Trebuie să ne acomodăm cu noua mentalitate promovată pretutindeni astăzi, cu exigența și austeritatea care domină la ora actuală etica fotbalului contemporan.

...Însă mai mult decît sancțiunile, interesează transformarea interioară a tînărului de pe stadion. Caracterul coercitiv al unei pedepse este o sabie cu două tăișuri și poate da unele rezultate pozitive de moment, accentuînd în același timp creșterea potențialului infracțional refulat în psihologiile înrăite... Important este altceva, este acceptarea voluntară, total liber consimțită, ca pe o necesitate și ca pe o condiție de afirmare și de progres, a unei conduite pure în sport. Dar în această direcție trebuie să mai lucrăm mult și să lucrăm mereu...

Petre STEINBACH

DESCHIDEREA NOULUI AN UNIVERSITAR

(Urmare din pag. 1)

Român taie panglica inaugurală a corpului de învățămînt general, unde chiar din prima zi de cursuri încep să funcționeze noile laboratoare de lucrări practice pentru studenții anilor I și II, sălile de desen, cabinetele de lucru pentru corpul profesoral. Sînt vizitate apoi amfiteatrele de fizică, laboratoarele de mecanică, de organizarea și planificarea întreprinderilor și sălile de seminar.

Pe terasa care oferă o privire de ansamblu asupra întregii construcții, tovarășul Ceaușescu primește explicații amănunțite cu privire la desfășurarea în continuare a lucrărilor de construcții, în urma cărora recomandă folosirea judicioasă a terenului în amplasarea viitoarelor corpuri de clădiri.

La încheierea vizitei tovarășului Nicolae Ceaușescu i se înmînează un mesaj din partea dascălilor și studenților celui mai mare institut de învățămînt tehnic superior al țării.

Conducătorii de partid și de stat sosesc apoi la Universitatea din București.

La intrarea în clădire, înalții oaspeți sînt salutați de prof. univ. dr. docent Jean Livescu, membru corespondent al Academiei, rectorul Universității din București, și alți membri ai corpului profesoral.

Tovarășul Nicolae Ceaușescu și ceilalți conducători de partid și de stat sînt invitați să viziteze muzeul universității — prilej de trecere în revistă a bogatelor tradiții pe care de trei veacuri generațiile de studenți le preiau și le amplifică.

Tovarășului Nicolae Ceaușescu îi sînt înmînate un album cu fotografii ce înfățișează aspecte ale vizitei conducătorilor de partid și de stat la Universitatea din București cu prilejul deschiderii cursurilor universitare în cei doi ani anteriori, precum și un mesaj din partea senatului universității, a corpului didactic și a studenților.

Institutul de petrol, gaze și geologie este cel care primește apoi vizita conducătorilor de partid și de stat în acest început de an universitar.

Însoțiți de prorectorul Institutului, Liviu Constantinescu, de membri ai consiliului profesoral, oaspeții vizitează amfiteatrul, laboratoarele de petrochimie, tehnologia petrolului, chimie organică și geofizică. Cadre didactice, șefi de catedre dau explicații, prezintă cele mai importante instalații.

Prorectorul institutului înmînează tovarășului Nicolae Ceaușescu un mesaj din partea profesorilor și studenților.

În mesajele transmise secretarului general al Partidului se exprimă profunda recunoștință a corpului didactic și a studenților pentru grija permanentă pe care partidul și statul o acordă dezvoltării învățămîntului superior, pregătirii și formării multilaterale a tineretului studios în vederea activității viitoare puse în slujba patriei socialiste. Ei se angajează în fața conducerii de partid și de stat să-și consacre întreaga lor capacitate și putere de muncă înfăptuirii politicii partidului, dau glas hotărîrii lor de a-și dărui toate puterile realizării importantelor obiective stabilite de Congresul al X-lea al P.C.R.

Tovarășul Nicolae Ceaușescu și ceilalți conducători de partid și de stat sînt invitați apoi să viziteze Centrul de calcul economic și cibernetică economică.

În laboratorul de calcul economic, directorul Centrului, prof. dr. Nicolae Racoveanu, prezintă oaspeților o scurtă informare asupra activității de cercetare teoretică și de rezolvare științifică a problemelor de economie concretă, solicitate de marile uzine și întreprinderi industriale.

După vizitarea instituțiilor de învățămînt superior, tovarășul Nicolae Ceaușescu împreună cu ceilalți conducători de partid și de stat au luat parte la mitingul consacrat deschiderii noului an de învățămînt superior.

Piața Romană. Zeci de mii de studenți au venit aici și pe arterele din împrejurimi. Este o atmosferă însuflețitoare, de puternic entuziasm, caracteristică marilor întruniri ale tineretului.

Ovații și urale puternice vestesc sosirea la miting a conducătorilor de partid și de stat. Studenții flutură buchete de flori. Tovarășul Nicolae Ceaușescu și ceilalți conducători de partid și de stat urcă la balconul clădirii Academiei de studii economice. Minute în șir nu contenesc uralele și aclamațiile în întreaga piață.

Cuvîntul de deschidere a mitingului a fost rostit de prof. univ. **Miron Constantinescu.**

Au luat apoi cuvîntul prof. dr. docent **Jean Livescu,** rectorul Universității — București, conf. **Ilie Gheorghe,** secretar al Comitetului de partid de la Institutul de construcții, studenta **Doina Mateescu,** din anul V al Institutului medico-farmaceutic, prof. dr. docent **George Bărănescu,** rectorul Institutului politehnic-București, studentul **Constantin Ungureanu,** din anul I al Academiei de studii economice, **Irimie Nicolae,** președintele Consiliului Uniunii asociațiilor studențești din Centrul Universitar București.

În uralele și ovațiile entuziaste ale miilor de participanți la miting a luat cuvîntul tovarășul **Nicolae Ceaușescu.**

Cuvîntarea secretarului general al partidului a fost subliniată în numeroase rînduri de aplauze puternice, de urale marcînd atașamentul profund al întregului tineret studios al țării față de partidul comunist, față de conducerea sa. Prețioasele indicații date de tovarășul Nicolae Ceaușescu corpului profesoral, studențimii, îndemnul adresat noilor promoții de intelectuali de a se încadra efortului general al națiunii noastre, acolo unde economia țării are nevoie de ei, și unde se făuresc toate bunurile materiale și spirituale, a fost primit cu deplină satisfacție de către masele de studenți, cu dorința vie de a fi cît mai folositori țării și poporului român, măreței opere a socialismului.

Mitingul studenților bucureșteni s-a transformat într-o manifestare plină de însuflețire a adeziunii neclintite a tineretului, a întregului popor la politica marxist-leninistă promovată consecvent de partid, pentru înflorirea României, pentru făurirea obiectivului stabilit de Congresul al X-lea — societatea socialistă multilateral dezvoltată.

(Agerpres)

sportul în lume

Trimisul nostru special la C. E. de baschet, D. STĂNCULESCU, transmite din Neapole:

ZI DE ODIHNĂ, DAR NU PENTRU DELEGAȚIA ROMÂNĂ

• În loc de excursie — antrenament • Caserta, un nucleu al baschetului italian • Pronosticul d-lui Bruno D'Orta: o finală U.R.S.S.—Cehoslovacia

După trei partide epuizante, înaintea uneia decisive, baschetbaliștii noștri nu și-au permis să facă în ziua de odihnă excursia la Sorento ,inițiată de comisia de organizare a campionatului european, ci în cursul dimineții s-au antrenat la Palazzo dello Sport. Numai în cursul după-amiezii ei s-au plimbat prin Neapole, întorcîndu-se devreme la hotel, unde și-au petrecut restul timpului. Așadar, sportivii români au preferat să-și refacă forțele, întrucît partida de miercuri seara, cu Spania, avea să fie decisivă pentru clasarea lor în primele 4 locuri ale grupei A.

Dînd curs obligațiilor profesionale, nici semnatarul acestor rînduri nu a făcut atrăgătoarea excursie, preferînd o vizită la Caserta, locul de desfășurare a întrecerilor din grupa B. Și, mărturisim că nu am regretat de loc, deoarece am aflat, prin intermediul d-lui Bruno D'Orta, membru în Comitetul Executiv al comisiei de organizare a campionatului european, lucruri interesante. Interlocutorul nostru ne-a răspuns cu amabilitate la mai multe întrebări:

— De ce a fost ales orașul Caserta drept gazdă a întrecerilor din grupa B, cînd se știe foarte bine că în sudul Italiei există alte orașe mai mari, unde baschetul cunoaște o largă dezvoltare?

— În primul rînd pentru că la Caserta există un grup de pasionați ai baschetului care nu precupețesc nimic pentru propagarea lui. Aici se organizează de mai mulți ani o serie de competiții internaționale și, ca atare, avem o profundă experiență în materie. În plus, cînd se discuta ca Italia să organizeze această ediție a europenelor, Palazzetto din orașul nostru se afla în construcție. Aflînd apoi că orașul Neapole a fost ales drept gazdă și alături de el mai trebuia desemnat unul ne-am oferit să terminăm lucrările sălii în timp util pentru a putea organiza întrecerile grupei B în cele mai bune condiții.

— Și cum v-ați achitat de obligații?

— Destul de greu, dar pînă la urmă cred că am putut oferi participanților condiții dintre cele mai bune. Trebuie să precizeze că lucrările de construcție au început la 1 martie 1967 și s-au încheiat la 29 septembrie (n.r. în seara acelelași zile au avut loc primele meciuri).

— Alegerea orașului Caserta ca gazdă a unei grupe din cadrul campionatului european va aduce un beneficiu material baschetului local?

— Nu ne-am gîndit la așa ceva. Sigur este, însă, că desfășurarea competiției va contribui și mai mult la dezvoltarea acestui sport pe plan local. Marile întreceri internaționale atrag tineretul și îi canalizează pasiunile în această direcție. Îmi amintesc că în urmă cu cîțiva ani am organizat un turneu de anvergură; apoi am deschis imediat un centru de inițiere pentru copii între 6 și 9 ani, care s-a bucurat de o mare atenție, deși pe vremea aceea nu aveam o sală și activitatea se desfășura numai în aer liber.

— Cum sînt remunerați antrenorii care se ocupă de instruirea minibaschetbaliștilor?

— Fiecare copil care dorește să învețe baschetul își procură echipamentul necesar și plătește o taxă de 1000 de lire pe lună. Suma adunată ar trebui să reprezinte plata celor doi antrenori principali; ea este însă folosită pentru procurarea mingilor, ghetelor și restului de echipament necesare juniorilor aceluiași club (Sporting Juventus Caserta).

— Revenind la întrecerile propriu-zise, cine credeți că-și vor disputa finala campionatului european?

— Uniunea Sovietică și Cehoslovacia.

— Credeți că Squadra azzurra nu are nici o șansă?

— Nu sînt defetist, dar cred că înaintea unei galerii înfocate primează valoarea intrinsecă și experiența. Probabil că la viitoarea ediție a C.E. Italia va figura printre medaliate. Acum, însă, constat că baschetbaliștii cehoslovaci își valorifică treptat tehnicitatea și normal ar fi ca ei să-și dispute finala cu sportivii sovietici. Nu sînt excluse nici surprizele, deși personal nu le mai întrevăd...

— În încheiere, v-am ruga să ne spuneți pe ce loc credeți că se va clasa echipa României?

— Este cert că echipa dv. nu a fost favorizată de tragerea la sorți a celor două grupe. Dacă ar fi jucat la Caserta, s-ar fi plimbat pînă la semifinalele pentru locurile 5—8. La Neapole, însă, lupta este mult mai grea. Totuși, cred că dacă Albu, Nosievici și coechipierii îl vor juca mai departe așa cum au făcut-o în primele trei zile, team-ul României poate reedita performanța de la Helsinki, adică ocuparea locului 5.

Convingerii d-lui Bruno D'Orta îi adăugăm și speranțele noastre.

Aseară, la ora închiderii ediției, s-a încheiat partida dintre echipele *Spaniei* și *României*. Baschetbaliștii spanioli au cîștigat cu 78—63 (41—32).

Amănunte în numărul nostru de mîine.

Jecheli aruncă la coș în ciuda opoziției adversarilor săi Fază din meciul România—Cehoslovacia

Foto: A. NEAGU

TREI NOI ECHIPE CALIFICATE ÎN C. C. E. LA POLO PE APĂ

HAGA, 1 (Agerpres). — La Bussum (Olanda) au luat sfîrșit întrecerile uneia dintre grupele sferturi de finală ale „Cupei campionilor europeni" la polo pe apă. Pentru faza următoare a competiției s-au calificat formațiile: Robben (Olanda), Pro Recco Genova și S.K.K. Stockholm.

În ultima zi a turneului s-au înregistrat următoarele rezultate: S.K.K. Stockholm — Natation Geneva 4—2; Robben — Pro Recco Genova 5—3.

„PORSCHE" SE RETRAGE...

STUTTGART, 1. — Uzinele Porsche au decis să renunțe la participarea directă în cursele de automobilism din viitorul sezon, desființînd, în același timp, echipa cu care firma vest-germană a cîștigat în anul acesta campionatul mondial al constructorilor de automobile de curse. Cele două mașini „Super Porsche" vor fi încredințate firmei engleze „John Wyers Ltd", care le va folosi probabil în marile competiții începînd cu celebra cursă de 24 de ore de la Daytona Beach.

TELEX

În campionatul unional de șah, după 16 runde, conduce marele maestru V. Smislov cu 10 (1) p, secundat de Savon — 10 p. În runda a 16-a, Gheller a cîștigat la I. Zaițev și Tal la Balașov. S-au încheiat remiză partidele Petrosian — Stein și Savon — Smislov.

■

Turneul european de baschet al cadeților, desfășurat la Nocera, a luat sfîrșit cu victoria italienilor, care în ultimul meci au întrecut cu 65—54 echipa Spaniei.

■

Echipa braziliană de fotbal Portuguesa, aflată în turneu în Africa, a fost învinsă cu 4—1 (2—0) de o selecționată a orașului Accra (Ghana).

■

Atleta poloneză Daniela Jaworska a stabilit un nou record al țării sale la aruncarea suliței — 60,56 m.

■

Cea de a doua regată a C.M. de yachting — clasa „Dragon", la Palma de Mallorca, a fost cîștigată de suedezul Broberg (pe „Galax").

■

În campionatul de hochei pe gheață al U.R.S.S. s-au disputat două meciuri. Dinamo Moscova a învins cu 12—1 pe Dinamo Kiev, iar Lokomotiv Moscova a întrecut la limită 2—1 pe S.K.A. Leningrad.

EMANUEL FÂNTÂNEANU TRANSMITE DIN TALLIN:

PALID DEBUT ÎN TURNEUL FINAL DE VOLEI

După o zi de pauză (marți), în care echipele participante la cea de-a doua ediție a Campionatelor europene de volei (juniori) s-au deplasat spre locurile de desfășurare a turneelor finale, astăzi (n.r. ieri) s-a dat startul în ultima parte a bătăliei pentru stabilirea ierarhiilor.

La Tallin, de unde transmit, se află ambele reprezentative românе, cea de băieți participînd la turneul pentru locurile 1—6, iar cea feminină la turneul pentru locurile 7—12. Reprezentativa feminină a susținut primul meci dimineața, în sala Kalev, întîlnind echipa Olandei. Fetele noastre au cîștigat, așa cum era de așteptat, cu 3—0 (11, 8, 6), dar după un joc slab, în care lipsa de mobilitate în teren, carențele tehnice și tactice pun deseori echipa română într-o lumină nefavorabilă. Oricît de clară ar părea diferența dintre ele și olandeze, reflectată de scor, voleibalistele noastre s-au chinuit evident în fiecare set pentru a depăși o formație destul de modestă. Imaginați-vă deci ce valoare are echipa care, cu vreo două modificări, va reprezenta țara noastră la Campionatele mondiale de anul viitor! Îmi vine să cred că, dacă olandezele ar fi avut un atac mai viguros și un blocaj impenetrabil, fetele noastre ar fi cedat și seturi!

După-amiază, băieții au avut cea mai dificilă partidă, în compania reprezentativei U.R.S.S., cu care se mai întîlniseră și la Piatra Neamț, cedînd atunci cu 1—3. Așadar, șansele unei victorii erau, judecînd aprioric, minime, mai ales că învingătorii echipei noastre în „Turneul speranțelor olimpice" beneficiau acum și de avantajul terenului propriu. Prin urmare, emoții firești la intrarea celor două echipe în teren.

Echipa folosită în acest meci: Cătălin (Penciulescu), Codoi, Oroș, Dumănoiu (Duduciuc), Paraschivescu (Dragoș Popescu) și Cristian Ion.

Debutul echipei române n-a fost deloc strălucitor, ea cedînd după 50 de minute de joc cu 3—0 (5, 12, 3). În primul set, după ce jucătorii noștri reușesc la un moment dat să ia un avans de două puncte (4—2), o serie de greșeli atît în atac cît și în apărare permit echipei sovietice să egaleze și să cîștige detașat setul. În setul al doilea — cel mai echilibrat — echipa noastră a practicat un joc mai aproape de valoarea ei, reușind în permanență să aibă inițiativa și, totodată, conducerea: 6—3, 10—8, 11—9, 12—10. În acest moment, două grave greșeli de arbitraj privează echipa română, aflată la serviciu, de două puncte perfect valabile, ceea ce permite adversarilor să egaleze și să cîștige în final. În ultimul set, sovieticii se impun categoric în fața unei formații care figurează doar fizic pe teren. Fără a prezenta greșeala de arbitraj a cuplului Leifman (Finlanda) și Obuhovici (Polonia) ca pe o scuză a pierderii întregului meci, trebuie să arătăm totuși că echipa noastră a greșit nepermis de mult în fața unor adversari care au avut un atac în forță și omogenitate deosebită. Principala carență a băieților noștri a fost blocajul care nu a reușit să respingă aproape nimic, cedînd adversarilor puncte prețioase.

Dacă nu ne așteptam ca echipa noastră să obțină o victorie, credeam totuși într-un joc de factură superioară. Acum nu ne rămîne să sperăm decît că el se va produce mîine (n.r. azi) cînd echipa României va întîlni pe aceea a R. D. Germane.

Alte rezultate: TALLIN, *masculin:* Italia—R. D. Germană 3—1, Bulgaria—Cehoslovacia 3—0; *feminin:* R. F. a Germaniei—Belgia 3—0, Italia—Iugoslavia 3—0. RIGA, *masculin:* Suedia—Turcia 0—3, Finlanda—R. F. a Germaniei 1—3, Iugoslavia—Ungaria 3—1; *feminin:* Ungaria—Polonia 2—3.

FAMECHON BOXEAZĂ CU HARADA...

S-a stabilit ca meciul revanșă de box pentru titlul mondial la categoria până dintre franco-australianul Johnny Famechon, deținătorul centurii, și șalangerul său, japonezul „Fighting" Harada, să aibă loc la mijlocul lunii ianuarie la Tokio. De remarcat că reuniunea va fi organizată de un manager englez, Mike Barett.

...IAR JIMMY ELLIS CAUTĂ UN ADVERSAR

Meciul de box dintre englezul Henry Cooper și americanul de culoare Jimmy Ellis, pentru titlul mondial la cat. grea, nu va mai avea loc la 25 octombrie. Deoarece Cooper urmează să suporte o intervenție chirurgicală la piciorul drept, meciul a fost amînat cu două sau trei luni. Se pare că W.B.A. va desemna alt șalanger la titlul mondial deținut de Ellis.

ANATOLI KARPOV, CAMPIONUL MONDIAL al juniorilor (în fotografie), pare a anunța o carieră la înălțimea reputației de care se bucură șahul sovietic. Elev al lui Botvinnik, pasionat al tablei cu 64 de pătrate, încă de la vîrsta de 5 ani, proaspătul student al Universității din Moscova are de gînd să se dedice studiilor economice, șahului și... schiului, pasiune care-i ajută, după propriile spuse, să se mențină în perfectă formă fizică și psihică.

Caleidoscop

DECESE SIMULTANE

Caz unic în istoria fotbalului: un jucător și un suporter au încetat din viață, în aceeași clipă, victime ale unor crize cardiace, ca urmare a ratării unui gol într-un meci disputat între două formații din orașul brazilian Goiana. Jucătorul Kayron, de la echipa „Trinidades", s-a prăbușit mort la pămînt după ce a ratat o lovitură de la 11 metri. Aproape simultan, un spectator din tribună a decedat din același motiv. Meciul dintre „Trinidades" și „Uverlinopolis" s-a terminat, pînă la urmă, cu un scor alb!

JOCURILE SPORTIVE ȘCOLARE

Finalele celei de a șaptea ediții a Jocurilor sportive școlare din Cuba, la care au luat parte elevi din toate cele șase provincii ale țării, s-au desfășurat nu de mult pe stadionul universitar din Havana. Flacăra Jocurilor — purtată de Miguelina Cobian, Fulgensia Romay și Pablo Montes — a fost aprinsă de sprinterul Hermes Ramirez.

DEOSEBIREA

Care este deosebirea dintre campionul ciclist profesionist Eddy Merckx și cei patru frați suedezi Pettersson, campioni mondiali amatori? — a fost întrebat un expert belgian în sportul cu pedale. „Există desigur mai multe deosebiri — a răspuns el. Cea mai importantă, după părerea mea, este că Merckx cîștigă singur mai mulți bani decît cei patru frați Pettersson împreună".

„PREMII" PENTRU SPECTATORI

Întrucît numărul spectatorilor la meciurile de box organizate în orașul vest-german Köln este în permanență descreștere, oficialitățile sportive locale au găsit o metodă interesantă pentru a face să sporească interesul față de acest sport. Spectatorii care au asistat la meciul dintre vest-germanul Lothar Stengel și francezul Pierre Mugnier au primit, la sfîrșitul întîlnirii, un pahar mare cu bere și un sandviș cu brînză, la simpla prezentare a biletului de intrare. În total s-au prezentat 1 600 de „premiați".

„OASPETE" DE SEAMĂ

La căsătoria sportivei engleze Marion Coakes, cîștigătoare a unei medalii olimpice de argint la Ciudad de Mexico în probele de călărie, a participat un „oaspete" foarte remarcat. Este vorba de calul „Stroller", cu care Marion a obținut succesul de anul trecut. După ceremonie, „Stroller" și aproximativ 2 000 de invitați au luat parte la o recepție, unde calul a fost servit cu șampanie și, în semn de gratitudine, i s-a oferit... o parte a buchetului de flori al miresei!

UN REFERENDUM TERMINAT LA TIMP

Cel mai popular sportiv al Australiei a fost ales — în urma unui referendum — un monument în memoria fostului campion mondial de box la categoria grea, Rocky Marciano, recent decedat în urma unui accident de avion. Familia Marciano (al cărei nume adevărat era Marcheggiano) a trăit la Ripa, de unde a emigrat în S.U.A.

UN MONUMENT PENTRU MARCIANO

Locuitorii micului oraș italian Ripa au hotărît să ridice un monument în memoria fostului campion mondial de box la categoria grea, Rocky Marciano, recent decedat în urma unui accident de avion. Familia Marciano (al cărei nume adevărat era Marcheggiano) a trăit la Ripa, de unde a emigrat în S.U.A.

IN FRUNTE: INNSBRUCK ȘI CIUDAD DE MEXICO

Potrivit unei statistici publicate la Lausanne, de către Comitetul Internațional Olimpic, orașele Innsbruck și Ciudad de Mexico dețin recordul participanților la edițiile de pînă acum ale Jocurilor Olimpice. La J.O. de iarnă desfășurate în 1964 în cunoscuta stațiune montană austriacă au luat parte 1 279 de sportivi, iar la Jocurile Olimpice de vară, găzduite de capitala Mexicului, au fost prezenți 6 626 sportivi. În ce privește statistica ultimelor ediții postbelice, la Roma (1960) au participat 5 886 sportivi, iar la Tokio (1964) — 5 674. În lumea sporturilor de iarnă, Squaw Valley a cunoscut prezența a 630 sportivi, iar Grenoble — 1 219.

DIN CE ÎN CE MAI BINE

Comitetul de organizare a Jocurilor Olimpice de vară de la München are și o echipă proprie de fotbal. Cele trei meciuri susținute pînă acum indică faptul că echipa se maturizează treptat, obținînd rezultate din ce în ce mai „bune". Primul a fost pierdut cu 1—8, al doilea cu 1—7, iar al treilea „numai" cu... 0—2!

AVANTAJUL PLETELOR

La Londra există un club de fotbal la care activează numai tineri cu coafură „à la Beatles". Într-un interviu cu antrenorul team-ului respectiv, la întrebarea — „nu au cumva dificultăți băieții, în timpul meciurilor, din pricina podoabei capilare?", acesta a răspuns că, dimpotrivă! „Un joc l-am cîștigat, chiar, mulțumită lungimii părului elevilor mei. În prima repriză eram conduși cu 2—0. După pauză, adversarii, foarte încrezători în forțele lor, au început să-și bată joc de „beatlești" mei, trăgîndu-i... de păr. Arbitrul a fost nevoit să intervină și a acordat, la 3 nereguli de acest fel, loviturile libere prevăzute de regulament. Toate cele 3 lovituri s-au soldat cu goluri, iar rezultatul meciului a fost 3—2 în favoarea noastră"!

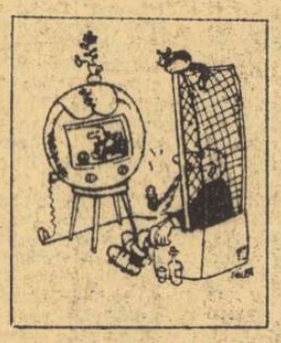

Visul unui fotbalist veteran

UCENICIA ÎNOTĂTORILOR

În 1970, numărul bazinelor de înot acoperite din R.D. Germană, va atinge cifra 59. Anul acesta se va termina construcția a 26 de asemenea baze sportive. Interesant de remarcat este faptul că, de curînd, în orășelul Anklam, a fost inaugurat un bazin acoperit de 20x25 m, la a cărui construcție au participat toți cei 1 700 de cetățeni maturi ai orășelului.

O NOUĂ FORMULĂ DE DISPUTARE A TURNEULUI U. E. F. A. PENTRU JUNIORI

ZURICH, 1 (Agerpres). Ediția 1970 a tradiționalului turneu de fotbal U.E.F.A., rezervat echipelor de juniori, se va desfășura între 16 și 25 mai în Scoția. Comisia de organizare, întrunită la Zürich, a hotărît ca în turneul final să se califice direct 10 echipe: *Bulgaria*, cîștigătoarea ediției precedente, *Scoția* ca țară organizatoare, și formațiile calificate din preliminariile turneului anterior: *Belgia, Finlanda, Italia, Olanda, Norvegia, Suedia, Elveția* și *Ungaria*. Pentru celelalte 6 locuri candidează 17 echipe, ce vor lua parte la jocuri preliminare, fiind împărțite în 6 grupe. *Din grupa a 3-a face parte România, împreună cu U.R.S.S. și Polonia.* Cîștigătoarele seriilor preliminare se califică în turneul final.

ÎN CUPELE EUROPENE DE FOTBAL

În competițiile europene de fotbal s-au desfășurat numeroase întîlniri revanșă din cadrul primului tur. Pînă la încheierea ediției am primit următoarele rezultate:

CUPA CAMPIONILOR EUROPENI: Ferencvaros — T.S.K.A. Sofia 4—1, Spartak Trnava — Hibernians Malta 4—0, Real Madrid — Nicosia (Cipru) 6—1, Feijenoord — K.R. Reykjawik 4—0. S-au calificat Ferencvaros, Spartak Trnava, Real Madrid și Feijenoord.

CUPA CUPELOR: M.T.K. — F.C. Magdeburg 1—1 (după prelungiri), Slovan Bratislava — Dinamo Zagreb 0—0, Levski Sofia — Westmannera Reykjawik 4—0, Palousera — Academica Coimbra 0—1. S-au calificat F.C. Magdeburg, Dinamo Zagreb, Levski și Academica.

Tragerea la sorți, din turul al doilea din aceste competiții va avea loc azi la Zürich.

CUPA EUROPEANĂ A TIRGURILOR: Ujpesti Dozsa — Partizan Belgrad 2—0, Raba E.T.O. Győr — Lausanne 2—1, Panonios — Hansa Rostock 2—0. Ruch Chorzow — Wiener Sportklub 4—1. Liverpool — Dundalk 4—0, Kilmarnock — F.C. Zürich 3—1. Se califică Ujpesti Dozsa, Győr, Rostock, Chorzow, Liverpool și Kilmarnock.

Tiparul I.P. „Informația", str. Brezoianu nr. 23—25, București

40363

Redacția și administrația: str. Vasile Conta nr. 16, tel. 11.10.05, interurban 72 și 286. Telex sportrom buc. 180.

sportul

4 pagini 30 bani

Anul XXV — Nr. 683 (6117) ZIAR AL CONSILIULUI NAȚIONAL PENTRU EDUCAȚIE FIZICĂ ȘI SPORT Vineri 3 octombrie 1969

LA CLUJ, PRIMUL TURNEU DE SALĂ AL CAMPIONATULUI DE HANDBAL

Astăzi, în sala Sporturilor din Cluj, începe turul de sală (al treilea) al campionatului masculin de handbal. Cu acest prilej în frumoasa bază sportivă clujană vor avea loc trei etape ale campionatului, programate azi, mîine și duminică dimineața. Iată orele de începere și partidele ce vor avea loc în prima zi, adică azi: ORA 15: Dinamo Brașov—Dinamo București, ORA 16,15: Dinamo Bacău—Steaua București, ORA 17,30: Minerul Baia Mare—Politehnica Timișoara: ORA 18,45: Universitatea București—Universitatea Cluj; ORA 20: Voința București—Rafinăria Teleajen.

AL II-lea CONGRES EUROPEAN DE MEDICINĂ SPORTIVĂ CONTINUĂ

În cea de a III-a zi a Congresului European de Medicină Sportivă, ieri dimineață participanții au avut posibilitatea să viziteze instituțiile medico-sportive și bazele sportive din Capitală.

Concomitent, la sediul C.N.E.F.S. a fost realizată de către comitetul de organizare, în colaborare cu ziarul „Sportul", o masă rotundă pe tema similitudinilor existente între aspectele biologice ale antrenamentului sportiv și pregătirea astronauților.

Au fost invitați de către prof. dr. Emil Ghibu, vicepreședinte al C.N.E.F.S., prof. dr. L. Morehouse (S.U.A.), prof. dr. S. Letunov și prof. dr. S. Zimkin (U.R.S.S.), prof. dr. A. Venerando (Italia), dr. A. Kerestzy (R. P. Ungară), alături de un grup de specialiști români: academician prof. dr. Șt. Milcu, prof. Leon Teodorescu, conf. dr. Miron Georgescu, conf. prof. Nicu Alexe, conf. dr. Andrei Demeter, dr. V. Neștianu, dr. E. Popovici, dr. I. Stănescu, dr. I. Drăgan, dr. G. Cherebețiu.

În ședința de după-amiază a lucrărilor a fost abordată tema: Gimnastica medicală în reeducarea funcțională. **Au comunicat: G. Hunebelle — Belgia; N. Robănescu, V. Ungureanu — România; S. Silvano — Italia; R. Ludu, F. Ludu — România; H. Bergman, E. Varnauskaos — Suedia; L. Morehouse (S.U.A.); St. Hărăguș și colaboratorii — România; I. Kovalcikova — R. S. Cehoslovacia; A. Beic, A. Boroghina — România; E. Petroviciu, T. Petroviciu — România; O. Crișan — România; P. Radovici — România.**

Actualitatea în hochei

REPREZENTATIVA ROMÂNIEI VA ÎNTÎLNI: DANEMARCA, NORVEGIA, IUGOSLAVIA, POLONIA ȘI R. D. GERMANĂ

● Cupa Dunării, în decembrie la Budapesta ● Cinci echipe române în Cehoslovacia ● Un nou patinoar artificial ● Poate găzdui jocuri patinoarul de la Poiana? ● Seminarul arbitrilor

Diminețile și-au pierdut blîndețea, iar buletinele meteorologice folosesc cifre tot mai mici atunci cînd anunță temperaturile medii. Sînt, după cum lesne este de bănuit, semne sigure că sezonul rece se apropie. În sport, acest sezon își vestește apropierea prin alte semne — specifice —, dintre care cel mai sigur este cel al accelerării pregătirilor sportivilor din disciplinele caracteristice lunilor de iarnă, printre care hocheiul se află la loc de frunte. Sîntem azi în măsură să furnizăm numeroșilor iubitori ai hocheiului o serie de amănunte legate de activitatea de pregătire a echipelor noastre fruntașe, a selecționatei naționale, precum și referitoare la calendarul competițional intern și internațional.

PREGĂTIRI PESTE HOTARE

Cele cinci echipe care alcătuiesc categoria A a campionatului republican sînt în aceste zile în plină perioadă de pregătire pe gheață. Cum la București patinoarul artificial 23 August suferă serioase modificări în vederea apropiatelor jocuri din cadrul grupei B a campionatului mondial, iar la Poiana Brașov patinoarul continuă să fie doar o simplă

(Continuare în pag. a 2-a)

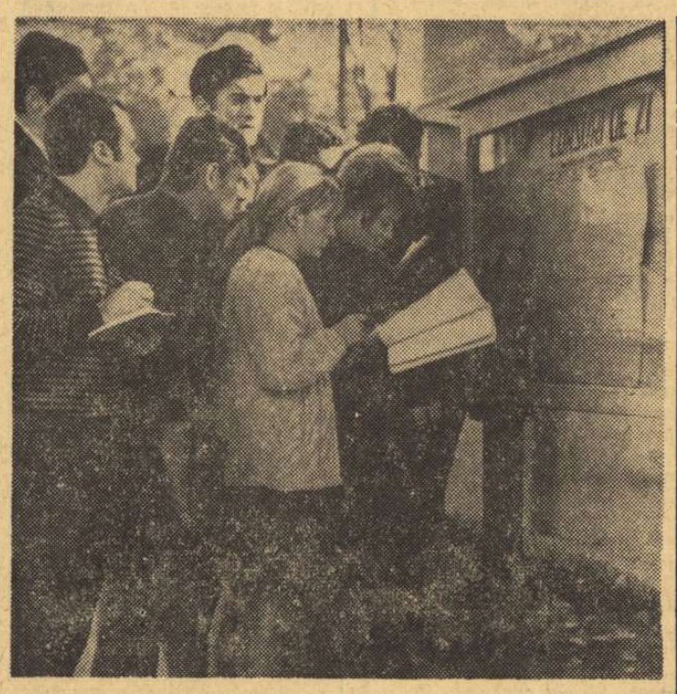

Pauza de după prima oră de curs este folosită. Studenții își notează programul de cursuri Foto: V. BAGEAC

VIITORII PROFESORI DE EDUCAȚIE FIZICĂ — ÎN BĂNCI

Poate nici o altă instituție de învățămînt superior din Capitală nu și-a legat atît de strîns numele de cartierul în care este amplasată ca Institutul de Educație Fizică și Sport. De 47 de ani, generațiile de cetățeni din vecinătatea istoricului Deal al Spirii știu că, o dată cu venirea toamnei, se reîntîlnesc cu prietenii lor — studenții. Știu, și-i așteaptă cu drag.

Ieri, cînd dinspre Podul Izvor urcau pe Uranus cei ce vor da viață din nou clădirilor din str. Maior Ene, mulți locuitori ai cartierului și-au manifestat bucuria, parcă trăind și ei emoțiile începutului de an universitar. Desigur, cum este și firesc, emoțiile cele mai intense le-au încercat, în această zi de start, studenții înșiși, cu precădere... bobocii. Pentru că, cei mai tineri dintre ucenicii educației fizice și sportului, chiar dacă sînt familiarizați cu terenul viitorului lor studiu, mulți dintre ei fiind sportivi cu „diplomă", de-abia acum urmau să ia primul lor contact oficial cu atmosfera solemnă și laborioasă dintr-o aulă universitară, cu săliile și laboratoarele Institutului, cu familiarele baze sportive, acolo unde au trăit, nu de mult, emoțiile examenului de admitere...

Luînd cuvîntul la solemnitatea deschiderii anului de învățămînt, prof. univ. Leon Teodorescu, rectorul Institutului, a amintit studenților prestigiul pe care l-a conferit înaltului for de educație fizică din țara noastră faptul de a fi avut la catedră profesori eminenți, savanți de renume.

Interesantul „ghid al studentului", editat de un colectiv de ca-

I. MITROFAN

(Continuare în pag. a 2-a)

FUNERALIILE TOVARĂȘULUI ALEXANDRU MOGHIOROȘ

Joi, 2 octombrie, au avut loc funeraliile tovarășului Alexandru Moghioroș, activist de frunte al partidului și statului, vechi militant al mișcării muncitorești revoluționare din România, luptător devotat pentru cauza socialismului, pentru întărirea și propășirea patriei. Instituțiile centrale, marile unități industriale și agricole au arborat în bernă drapelul Partidului Comunist Român și drapelul de stat al Republicii Socialiste România.

Profund îndurerați, oamenii muncii din Capitală au condus în această zi, pe ultimul său drum, pe tovarășul Alexandru Moghioroș, fiu credincios al poporului, neînfricat luptător comunist, care și-a închinat întreaga viață slujirii înaltelor idealuri de libertate și progres ale celor ce muncesc.

În cursul dimineții, mii și mii de bucureșteni au venit la Palatul Marii Adunări Naționale, unde a fost depus sicriul cu corpul neînsuflețit al tovarășului Alexandru Moghioroș, pentru a-și lua rămas bun de la acela, care, vreme îndelungată, ca membru al Biroului Politic, iar apoi al Comitetului Executiv și secretar al Comitetului Central al Partidului Comunist Român, ca prim-vicepreședinte al Consiliului de Miniștri al Republicii Socialiste România, a adus o valoroasă contribuție la victoria revoluției populare, la elaborarea și înfăptuirea politicii partidului de edificare a socialismului, la întărirea statului nostru socialist, a militat cu consecvență pentru înfăptuirea politicii naționale marxist-leniniste a partidului nostru. În acordurile marșului funebru, pelerinajul ne conține în tot cursul dimineții. Trec, îndurerați, într-o tăcere gravă, oprindu-se cîteva momente în fața catafalcului, reprezentanții unor instituții centrale și organizații obștești, activiști de partid și de stat, vechi militanți ai partidului — tovarăși de luptă ai comunistului Alexandru Moghioroș încă din anii ilegalității, generali și ofițeri superiori, oameni ai muncii din întreprinderile și instituțiile bucureștene.

Fundalul holului Palatului Marii Adunări Naționale este drapat în negru. În mijlocul lui se află portretul îndoliat al lui Alexandru Moghioroș, încadrat de drapele roșii și tricolore cernite. Lîngă catafalc fac de gardă ofițeri ai forțelor noastre armate. Pe perne purpurii sînt rînduite ordinele și medaliile Republicii Socialiste România ce i-au fost conferite pentru devotamentul nemărginit față de popor și patrie, pentru marea sa contribuție la victoria cauzei partidului nostru.

Lîngă catafalc sînt așezate coroane de flori, în semn de omagiu adus memoriei celui dispărut. Au fost depuse coroane de flori din partea Comitetului Central al Partidului Comunist Român, a Consiliului de Stat și Consiliului de Miniștri; Comitetului foștilor deținuți antifasciști din Republica Socialistă România; Uniunii Naționale a Cooperativelor Agricole de Producție; Consiliului oamenilor muncii de naționalitate maghiară; Consiliului Superior al Agriculturii; Consi-

(Continuare în pag. a 4-a)

POST-SCRIPTUM LA SIMPOZIONUL ȘTIINȚIFIC INTERNAȚIONAL

SPORTUL MODERN SUB LUPA CERCETĂRII ȘTIINȚIFICE

Între 16 și 20 septembrie au avut loc lucrările Simpozionului științific internațional cu tema „BAZELE ȘTIINȚIFICE ALE SPORTULUI DE PERFORMANȚĂ" organizat de către Consiliul Internațional pentru Educație Fizică și Sport de pe lîngă UNESCO, în colaborare cu Consiliul Național pentru Educație Fizică și Sport din România. Oameni de știință din 23 de țări au participat la o manifestare științifică de înaltă ținută, o premieră mondială prin temă și prin numeroasele incidențe din care ea a fost abordată. Desemnarea României drept țară gazdă, atestă respectul internațional de care este înconjurată, exprimă colaborarea îndelungată, fertilă dintre țara noastră și UNESCO, organism al O.N.U., preocupat de tot ceea ce cultura, arta, știința, progresul economic și social ar putea apropia popoarele de o civilizație planetară și de o înaltare spirituală.

Cele cinci zile de comunicări, dezbateri și convorbiri, realizate într-un climat de prietenie și sinceritate au reunit personalități remarcabile care, prin cultură și specializare, au străbătut toate aspectele din care se compune fenomenul sportiv. Începînd cu problema selecției tratată de maghiarul *Ferenc Bakony*, de belgianul *Marcel Hebbelinck*, de polonezii *Jan Jaworski* și *Zenon Wazny*; continuînd cu analiza principalelor cerințe ale antrenamentului sportiv modern *(Emil Ghibu — România)* și a bazelor teoretico-metodice ale sportului de mare performanță *(L. P. Metveev — U.R.S.S.)*; cu abordarea laturilor anatomice, biomecanice, fiziologice, biochimice, histologice, metabolice contingente cu problema performanței umane *(L. Moorhouse — S.U.A.. Kurt Tittel — R.D.G.; Iancu Gonțea, Miron Georgescu, A. Demeter, V. Neteanu, Anghel Voiculescu, Andrei Iliescu — România, M. Nemessuri — Ungaria, Antonio Venerando, Antonio Dal Monte, Carlo Bracci — Italia, Hans Howald — Elveția, Adam Klimek, Edward Kozlinski — Polonia*, precum și cu recente studii genetice întreprinse printre sportivi de către *Alfonso Garay* (Mexic), s-a întregit din toate acestea o problematică complexă diversă, dar sinergică, stringent necesară atunci cînd se urmărește o atitudine științifică față de sportivul de elită.

Sportul modern a ajuns într-un stadiu de evoluție cînd reclamă, de asemenea, o aprofundată analiză a laturilor de psihologie și sociologie implicate în structura sa. Multitudinea de studii întreprinse pretutindeni pe aceste direcții atestă orientarea specialiștilor, preocuparea lor de a elucida planuri de însemnătate cardinală, rămase mai în umbră datorită unui interes născut mai tîrziu. *Ferruccio Antonelli* (Italia), *Emma Gherov* (Bulgaria), *A. T. Puni* (U.R.S.S.), *Miroslav Vanek* (Cehoslovacia), *Paul Popescu-Neveanu, Mihai Epuran, Iudith Moscu, Valeriu Ceaușu, Ștefan Popescu* (România), *I. E. Hueting, A. J. Poulus* (Olanda), *Erwin Hahn* (R.F. a Germaniei), *José Ferrer — Hombravella* (Spania) sînt cîțiva dintre cercetătorii care au tratat, din unghiuri de vedere personale, și tocmai de aceea interesante, factorul psihologic, raporturile dintre ei și performanță, rostul psihologului etc.

Romulus BALABAN

(Continuare în pag. a 2-a)

JOCUL C.F.R. CLUJ — DINAMO BACĂU SE DISPUTĂ ASTĂZI

Partida **C.F.R. Cluj — Dinamo Bacău**, din etapa a VII-a a campionatului diviziei A, care urma să se dispute ieri la Cluj, a suferit o nouă amînare, fiind reprogramată pentru astăzi.

Șt. Chițu și O. Ștefani concurează în U.R.S.S.

Joi au plecat în U.R.S.S. motocrosiștii Șt. Chițu și O. Ștefani. Ei vor concura în ziua de 5 octombrie la Lvov, iar peste o săptămînă (12 octombrie) pe circuitul de la Ivancofrancovsk. Sportivii noștri sînt însoțiți de arbitrul internațional Andrei Iliașcu.

PE VELODROMUL DINAMO

G. JURAVLE — M. NICULESCU (OLIMPIA) VICTORIOȘI LA SEMIFOND, CU ANTRENAMENT MECANIC

Campionatele de pistă ale municipiului București s-au încheiat cu desfășurarea probei de semifond, cu antrenament mecanic.

Competiția a constat din trei manșe a cîte 10 minute. În prima, cuplul G. Juravle — M. Niculescu a parcurs 10 400 metri, ocupînd primul loc. Pe locurile următoare, în ordine: C. Gonțea — I. Gociman (Steaua) 10 140 m, P. Soare — C. Voicu (Steaua) 9 950 m, C. Popescu — G. Negoescu (Voința) 9 510 m. În manșa a doua, victoria a revenit cuplului Mircea Virgil — I. Pomană (Steaua) cu 10 000 m, urmat de G. Juravle — M. Niculescu (9 920 m), C. Popescu — G. Negoescu (9 800 m) și S. Suditu — Dan Marin (Steaua) cu 9 524 m.

În ultima manșă, cuplul C. Gonțea — I. Gociman pornește în frunte și forțează cadența, distanțîndu-se. G. Juravle și M. Niculescu revin și-i tălonează, depășindu-i apoi. În ultimele două minute, C. Gonțea se „rupe" de motociclistul său și pierde teren. Manșa a fost cîștigată de G. Juravle — M. Niculescu (10 400 metri).

Adunînd-se distanțele parcurse în cele trei încercări, a rezultat următorul clasament: 1. G. Juravle — M. Niculescu (Olimpia) 30 720 metri — campioni de semifond pe anul 1969; 2. C. Gonțea — I. Gociman (Steaua) 29 940 m; 3. C. Popescu — C. Negoescu (Voința) 29 530 m; 4. M. Virgil — I. Pomană (Steaua) 29 505 m; 5. P. Soare — C. Voicu (Steaua) 28 900 m; 6. S. Suditu — Dan Marin (Steaua) 28 639 m.

Duminică, la ora 10, are loc campionatul național de semifond cu antrenament mecanic.

— em. i. —

DEȘI ÎNVINȘI DE DINAMO CU 11—7

POLOIȘTII DE LA VOINȚA CLUJ APLAUDAȚI IERI ÎN CAPITALĂ

Cuplajul din Capitală, programat ieri în cadrul campionatului național de polo, ne-a adus în față fruntașele clasamentului. În prima întîlnire, de un modest nivel tehnic, Steaua și Rapid au terminat nedecis: 2—2 (0—0, 1—0, 1—0, 0—2). Militarii, e drept, au atacat mai mult în prima parte a meciului, reușind să înscrie de două ori (cu om în plus) prin Țăranu, în timp ce feroviarii — punînd accent pe defensivă — n-au reușit să fructifice nici una din cele 4 situații de superioritate numerică. În ultimul „sfert", Rapidul a ieșit la atac jucîndu-și ultima carte și, pe rînd, Rusu și Medianu — cu largul concurs al adversarilor — au restabilit egalitatea pe tabela de marcaj. În ultimul minut, Steaua putea cîștiga, dar jucătorii ei (deși aflați în superioritate) nu au știut să găsească un culoar de șut la poarta lui Pavel Mureșan, ieri atent și mai întotdeauna pe față.

Meciul vedetă a opus echipele Dinamo și Voința Cluj. Campionii — nici nu se îndoia cineva — au cîștigat fără emoții cu 11—7 (3—2, 3—2, 3—1, 2—2), dar evoluția oaspeților a surprins pe toți cei prezenți în tribunele de la Tineretului. De mulți ani nu am mai văzut o echipă provincială jucînd cu aplombul clujenilor din partida de ieri. Stăpînind destul de corect tehnica paselor și — lucrul cel mai lăudabil — știind din orice poziție la poartă (au înscris cîteva goluri unul mai frumos decît celălalt), elevii lui Sarkady au dat o replică frumoasă dinamoviștilor. Rusu (mai bun de la un sezon la altul) și Fülop, alături de cei doi Szilagy și portarul Hilf ne-au demonstrat ieri, cu o remarcabilă ușurință, că pot deveni în scurt timp un team redutabil pentru orice echipă din țară.

La Arad, Vagonul a învins pe C.S.M. Metalul roșu Cluj cu 5—4 (0—1, 2—1, 2—1, 1—1).

GH. NICOLĂIȚĂ-coresp.

Meciul Progresul-I.E.F.S. va avea loc astăzi, de la ora 17, la strandul Tineretului.

„MEMORIAL ZENO DRAGOMIR"

„Geniul nu cunoaște moartea, iar numele său scapă de uitare"... Sînt cuvinte extrase din meditația prin care însuși marele Eminescu își interpreta „Luceafărul", de care nu ne-am fi amintit dacă ele n-ar fi fost trezite de o mare și pilduitoare inițiativă: aceea de a împiedica uitarea și de a cinsti memoria unuia dintre cei mai valoroși oameni pe care i-a avut atletismul românesc: Zeno Dragomir.

La sfîrșitul acestei săptămîni (5 octombrie), la Reșița, din inițiativa Consiliului județean pentru educație fizică și sport Caraș-Severin, prin comisia de atletism, va avea loc un concurs atletic dedicat memoriei lui Zeno Dragomir. Conținînd probe atletice practicate, studiate sau predate studenților de către Zeno Dragomir, prima ediție a acestui concurs se va bucura, neîndoios, de o largă participare. „Trofeul Zeno Dragomir" va fi înmînat cîștigătorului probei la care, cu ani în urmă, Zeno Dragomir depășea, primul de pe meleagurile noastre, granița celor 4 metri: săritura cu prăjina.

Originar din Caransebeș, mare îndrăgostit de sport și neobosit propagator al atletismului, Zeno Dragomir reapare — după doi ani de tăcere —, în universul zgurii roșii și al pantofilor cu cuie.

Plecînd de lîngă cuptoarele încinse ale Reșiței, ridicîndu-și mereu ștacheta pe toate coordonatele personalității, Zeno Dragomir a însemnat pentru atletismul românesc nu numai prima săritură peste 4 metri, nu numai campionul țării, ci un OM valoros, un mare, neobosit și desăvîrșit pedagog. Extazul inevitabil în care au căzut aîtea generații de studenți care i-au audiat cursurile de la catedra de atletism a Institutului pentru educație fizică și sport, nu poate fi uitat. Perseverent militant al idealului armonizării virtuților morale cu frumusețea fizică, Zeno Dragomir întruchipa în contemporaneitate ceea ce antichitatea elenă numea „kalokagathia", iar cea latină „mens sana in corpore sano".

Și, dacă tot în coloanele acestui ziar, nu de mult, cineva anticipa în astfel de inițiative aflarea unor noi forțe, pilduitoare pentru tineret, pentru propagarea celor mai nobile idealuri ale universului nostru sportiv, pentru cunoașterea unor remarcabile și multilaterale figuri ale istoriei sportului românesc, noi spunem mai mult: „memorialul Zeno Dragomir" va însemna, cu timpul, pentru atletismul nostru, ceea ce este „memorialul Kusocinski" pentru sportul polonez.

Gheorghe ILIUȚĂ

DUPĂ ULTIMELE INSUCCESE

SĂ NU NE PIERDEM CUMPĂTUL!

Tristă a fost pagina scrisă în istoria fotbalului nostru miercuri 1 octombrie, cînd trei echipe de club românești au părăsit împreună, de la primul act, scena competițiilor europene la care participau: „Cupa campionilor europeni" — *U.T.A.*, „Cupa Cupelor" — *Steaua*, și „Cupa europeană a tîrgurilor" — *Rapid*.

Și de ce manieră: Rapidul și U.T.A., învinse în ambele manșe; prima umilită, literalmente, la domiciliu, cea de a doua, formația textilistă, pusă k.o. în ultima jumătate de oră a meciului.

A fost, cum s-ar spune, o „ieșire în corpore", dar Stelei i se cuvine un alt tratament, deoarece, comparativ cu „suratele", s-a comportat mai onorabil — și ca ținută în teren și ca joc — în compania unui adversar, Glasgow Rangers, ceva mai bine cotat decît Legia și Vitoria Setubal în ierarhia fotbalului continental.

★

Penibilele evoluții ale U.T.A.-ei și Rapidului nu cunosc precedent, cel puțin în ultimii ani... ca să nu ne înșele memoria. Nici Dinamo (cu Inter), nici Petrolul (cu Liverpool), nici Rapid (cu Juventus Torino) și nici Steaua (cu Spartak Trnava), reprezentantele noastre din ultimii ani în „Cupa campionilor europeni" (ca să luăm etalon doar competiția aflată în centrul atenției), nu ne-au produs amărăciuni de talia aceleia înregistrată miercuri.

Excepțînd rezultatul Stelei la Trnava (0—4, în septembrie '68) toate celelalte, obținute în fața unor echipe celebre, ne vorbeau de o schimbare în bine (iată, de la 0—6 cu Inter în '64, Dinamo era cît p-aci să elimine aceeași echipă un an mai tîrziu, acasă la ea, în infernul de pe San Siro) pe planul jocului propriu-zis, ca și în acela al pregătirii morale.

Și acum, deprimantele exhibiții ale U.T.A.-ei și ale Rapidului ce repun, vrînd-nevrînd, pe tapet o problemă

G. NICOLAESCU

(Continuare în pag. a 3-a)

NOUL AUTOMOBIL ROMÂNESC DACIA 1300

...PRINTRE EXPONATELE LUI EREN '69

Joi la amiază EREN '69 s-a îmbogățit cu încă un exponat: noul automobil românesc Dacia 1300. Din primele ore, cele două exemplare au stîrnit interesul vizitatorilor. Linia lor elegantă impune. Ce calități, ce caracteristici și ce forță **are noul automobil românesc? La aceste întrebări au încercat să răspundă redactori ai ziarului nostru cu ajutorul specialiștilor de la U.A.P. și de la federația de specialitate. Citiți ample relatări în numărul de duminică al ziarului nostru în cadrul materialului intitulat „TOTUL DESPRE NOUL AUTOMOBIL ROMÂNESC DACIA 1300".**

Foto: M. THEO

UN TRIUNGHI CU LATURILE IDEALE...

Ceea ce urmează nu se vrea un studiu sociologic amplu, un bilanț, ci mai de grabă o evidențiere a unui fapt, consemnat la Cluj, a cărui semnificație reliefează sensul, dinamica și dimensiunile suprafeței de influență a educației fizice și sportului asupra populației din vechea Napocă.

★

Deosebit mi se pare aici faptul că din marea familie a activiștilor sportivi voluntari, a antrenorilor, instructorilor și arbitrilor face parte un număr însemnat de medici. Și, ceea ce este și mai interesant, toți au fost sportivi de performanță.

Numărul celor ocupați în mișcarea sportivă, în profilaxia educațională și curativă, în procesul de instruire și antrenament — asemenea unui triunghi ideal ale cărui dimensiuni SPORTIV, MEDIC, ANTRENOR sînt înmagazinate în persoana unui singur om, medicul — a depășit de mult douăzeci de cazuri. Iată cîteva exemple de înlănțuire armonioasă, în funcțiune, a acestor trei noțiuni:

Doctorii în medicină Onoriu Chețeanu și Andrei Demeter (azi conferențiar la I.E.F.S.), medicii Grigore Pașca și Gabriel Cherebețiu — toți sportivi de performanță pînă mai ieri — care activează și azi ca activiști în mișcarea sportivă, sînt de aici, din Cluj. În plus, dr. Chețeanu, de la Dispensarul județean pentru sportivi (D.J.S.) — președintele Cabinetului metodico-științific al C.S.M., ca și dr. Grigore Pașca — medicul complexului sportiv „Babeș-Bolyai", sînt și profesori de educație fizică, absolvenți ai A.N.E.F.-ului, calificați în aceste două profesii care „trăiesc" împreună.

Fostul baschetbalist de la „U" Cluj, Nicolae Bugnariu — medic la D.J.S. — este astăzi și antrenorul echipei în care a jucat; dr. Constantin Rădulescu, de la Spitalul C.F.R., antrenează și el echipa C.F.R. Cluj (A); Mircea Ioanete — radiolog la D.J.S., fostul medic al echipei Medicina Cluj — este calificat și ca antrenor. Chiar și directorul

OPINII

Dispensarului județean pentru sportivi — dr. Titus Grișan, a fost sportiv de performanță, avînd ca specializare medicina generală și cea sportivă.

Fostul schior Ioan Moraru este astăzi medic la D.J.S.; gimnastul de odinioară — Eugen Duma, medic la D.J.S. — este și antrenor activ de gimnastică la C.S.M. Cluj; dr. Victor Fulger este și antrenor de volei, pregătind echipa C.F.R. Cluj din divizia B; farmacistul Virgil Popa — tenisman de valoare, este și arbitru activ. După cum arbitru (de box) a fost pînă mai ieri și actualul președinte al comisiei județene de box, internistul Iacob Rozenthal.

Și exemplele pot continua cu fostul jucător de fotbal de la „U" Cluj și apoi antrenor — chirurgul Mircea Luca, de la Clinica medicală nr. 2 (ORL) — astăzi consilier al F.R.F., iar rugbystul de odinioară, de la același club — dr. Victor Cătănici, cel care azi face controlul medical al rugbyștilor în cadrul D.J.S. — este calificat și ca antrenor.

Sportiv — antrenor — medic, iată triunghiul ideal de care sportul are mare nevoie ca să se dezvolte pe baze științifice. În asemenea exemplare, cu triple fațete, Clujul deține de multă vreme șefia. Și nu numai medici care au fost sportivi, sînt astăzi antrenori, ci și profesori, ingineri, juriști etc.

Tot la Cluj, un doctor în științe juridice lucrează de mulți ani cu o normă întreagă ca antrenor de atletism la Clubul Universitatea. La Bistrița, un medic, pe nume Tudor Vianu, fost și el sportiv de performanță, activează de 20 de ani, fără întrerupere, ca președinte al comisiei județene de fotbal.

Sportul are, într-adevăr, mulți și vechi prieteni în rîndul medicilor, dar parcă la Cluj are și mai mulți!

Ca fost sportiv, ca antrenor și ca medic, pe baza datelor culese din această practică, este firesc ca latura calitativă a efectelor antrenamentelor și investigațiilor să primeze.

★

Sportul românesc are nevoie de asemenea oameni. Chiar dacă nu au fost și sportivi de performanță sau antrenori — ca cei de la Cluj, citați mai sus — medicii sportivi rămîn cei care, pe baza datelor culese, elaborează indicațiile și contraindicațiile privind practicarea exercițiilor fizice, rămîn cei care veghează asupra sănătății sportivilor, pentru ca solicitările lor la efort să se desfășoare în conformitate cu potențialul fizic logic al acestora și cerințele sportului de performanță.

prof. Nicolae POSTOLACHE

SPORTUL MODERN SUB LUPA CERCETĂRII ȘTIINȚIFICE

(Urmare din pag. 1)

Sociologia sportului nu se mai poate rezuma doar la aspectul importanței lui sociale, deși aceasta nu va putea fi niciodată substituit de pe întîiul loc al ierarhiei motivației educației fizice și sportului. Argumentînd despre baza sociologică a sportului, specialiștii au început să dezbată, cu o lăudabilă luciditate necesitatea recunoașterii unui statut social sportivilor de elită, alături de chestiunea cu egală importanță a integrării profesionale și sociale a acestora. Ferruccio Antonelli (Italia), Valentin Costandache, Ovidiu Bădina, Octavian Neamțu, Nicu Alexe, S. Blumenfeld, Corneliu Bădut (România), Andrzej Wohl (Polonia) au contribuit prin cercetările și ideile lor la cucerirea unor noi parcele în sociologia sportului, domeniu prea puțin explorat prin comparație cu importanța lui generală.

Știința antrenamentului sportiv primește în ultimii ani sugestii din ce în ce mai fertile din partea matematicii și cibernetici. Există pînă acum cercetări și realizări interesante, dintre care una, aparținînd lui Leon Teodorescu (România), a fost prezentată cu această ocazie cu titlul „Contribuții la teoria și practica utilizării metodei «modelării» în jocurile sportive".

Desigur, enumerarea noastră de autori și direcții de cercetare nu are decît intenția de a sugera fundalul pe care s-au desfășurat lucrările simpozionului. În afara ei mai rămîn numeroase contribuții și nume de autori merituoși.

Antrenamentul sportiv s-a consolidat ca disciplină cam lent în raport cu imperativele obiective ale domeniului, ultimele două decenii adăugînd, de fapt, la un act de naștere mult mai vechi, o creștere și o consolidare științifică de proporțiile unui salt. Dintr-un domeniu stăpînit de empirism opac, vegetant și izolat față de munca de cercetare, antrenamentul sportiv a cîștigat rapid dimensiuni și profunzime prin interesul unor științe limitrofe, dar mult mai evoluate (anatomia, fiziologia, biochimia, pedagogia, psihologia, sociologia etc.), care au găsit în contact cu sportul noi rațiuni și izvoare reconfortante.

Prin eforturile specialiștilor din lumea întreagă s-a ajuns la etapa actuală, cînd știința antrenamentului sportiv este pe cale să devină un sistem coerent, sprijinit pe cercetări fundamentale.

Simpozionul de la București și Mamaia s-a soldat cu interesante achiziții pentru această tînără și efervescentă disciplină. Iată cîteva opinii din partea participanților: LEON TEODORESCU (România): „Reuniune de excelentă valoare, prin calitatea comunicărilor și a dezbaterilor. Tratare concentrică de pe poziții pluridisciplinare. A început să se realizeze din ce în ce mai mult o corelație strînsă între cercetarea fundamentală și cea aplicativă. Specialiștii au început să abordeze împreună partea de precățire și competiția. Remarc tendința salutară ca sportivul să fie interpretat drept o personalitate integrală, cu toate valențele sale, inclusiv cele sociale. Simpozionul s-a încadrat într-o suită de manifestări organizate de către forurile sportive din țara noastră, în colaborare cu secțiuni ale UNESCO și ale Federației Internaționale de Medicină Sportivă. Mă refer la Congresul Comisiei latine de terminologie sportivă, desfășurat cu aproximativ o lună în urmă la Snagov, precum și la Congresul European de medicină sportivă care a început la 30 septembrie. Sînt acțiuni prestigioase prin organizarea cărora țara noastră contribuie la consolidarea sportului internațional, mijloc de educație fizică și morală, de apropiere și înțelegere".

V. T. PUNA (Polonia): „Este meritul românilor de a fi izbutit să reunească specialiști remarcabili din toate domeniile tangente sportului. Realizările simpozionului vor servi nu numai sportul de performanță (problema centrală a științei sportului), ci și sportul de masă și pe cel școlar. Subliniez, de asemenea, organizarea impecabilă și spiritul de sinceritate și prietenie în care s-au desfășurat lucrările".

MARCEL HEBBELINCK (Belgia — secretar general al Comitetului de cercetări științifice al Consiliului Internațional pentru Educație Fizică și Sport de pe lîngă UNESCO): „Pentru prima oară s-a dezbătut într-o reuniune internațională, compusă din numeroși cercetători prestigioși, bazele științifice ale sportului de performanță. Ideile lansate sau adîncite aici sînt de natură să susțină mai viguros toate speranțele noastre în legătură cu sportul. Felicit pe colegii și prietenii români pentru strădaniile lor".

L. P. MATVEEV (U.R.S.S.): „Lucrările simpozionului au reflectat dezvoltarea științei antrenamentului, deși sîntem încă în punctul cînd tirul nostru este imprecis. Consumăm timp și mijloace în mare cantitate, fără să lovim precis în țintă. Selecția o efectuăm mai bine, dar nu stăpînim încă forma sportivă. La Olimpiada din Mexic numai 10—12% dintre sportivi au beneficiat de formă maximă, ceea ce dovedește precizia noastră încă redusă. Lacuna provine, după opinia mea, din slaba investigare a ceea ce se numește structura antrenamentului. Specialiștii acordă încă o importanță derizorie construirii antrenamentelor. Știința sportului este împovărată încă de o viziune globală, care nu respectă specificitățile. Continuăm, de pildă, să vorbim despre viteză în general, cînd se știe doar că există 4 forme de viteză și nu una (de reacție, viteza mișcării separate, viteza unui ciclu de mișcări, capacitatea de a dobîndi rapid viteză maximă). Aceeași eroare se comite și în cazul celorlalte calități fizice (forță, rezistență). Acumulările obținute prin cercetare științifică oferă, tot mai mult, posibilități specialiștilor de a se ridica deasupra acestor viziuni unilaterale, fiindcă ignoră particularitățile. Lucrările simpozionului au fost fertile, facilitînd specialiștilor o informare și un schimb de idei extrem de interesant. Aș sublinia acuratețea organizării și spiritul de colaborare, de prietenie manifestate permanent".

LAWRENCE MOREHOUSE (S.U.A.): „Interesant și serios în substanță, admirabil prin atmosferă".

Broșura cu rezumatul lucrărilor constituie material bibliografic concentrat cu o putere informativă deosebită, capabil să stîrnească interesul specialiștilor noștri pentru aprofundarea direcțiilor semnalate. De aceea, am propune să se realizeze un tiraj corespunzător cu necesitățile tuturor județelor.

VIITORII PROFESORI

(Urmare din pag. 1)

dre didactice de la I.E.F.S., pe care l-am răsfoit și noi, arată printre altele că ilustrul om de știință Octav Onicescu a fost, de pildă, profesor și rector al Institutului, aceleași funcții îndeplinindu-le savanți de notorietate mondială ca anatomistul Fr. Rainer sau istoriograful Constantin Kiriței, cel care a pus bazele istoriei educației fizice în România și a lăsat posterității monumentala sa lucrare „Palestrica".

Alt moment emoționant al primei zile de cursuri — care vizează larg perspectiva, „obligînd" pe boboci la un salt de... patru ani — l-a constituit înmînarea de către rectorul Institutului, studenților din anul I, a contractelor de angajament. Semnîndu-le, aceștia se obligă ca la terminarea studiilor să se prezinte acolo unde vor fi repartizați, îmbogățind astfel cadrele de specialitate, cu profesori de educație fizică și antrenori — în învățămînt, cluburi și asociații, la diferite alte nivele ale mișcării sportive din țara noastră.

— Condițiile excelente create de statul nostru învățămîntului din România, ne-a spus tov. Titus Tatu, decanul I.E.F.S. și șef de lucrări la catedra de atletism, asigură posibilități optime de studiu, de formare a unor specialiști valoroși, stăpîni pe profesia aleasă. Este de datoria studenților să folosească la maximum fiecare minut pe care-l petrec în Institut, să-și însușească temeinic cunoștințele importantelor materii de studiu, astfel ca la absolvire ei să devină elemente de nădejde ale mișcării de educație fizică și sport. Noi, cadrele didactice, îi asigurăm de tot sprijinul!

...Lunga cursă a studenției a început și la I.E.F.S. și așteptăm pe „competitori", la capătul firului, numai cu recorduri...

TELEcronica

RÎSUL NERVOS

Despre ce să scriu, despre ce să vorbesc? Despre televiziune? Ce-i aia?

Dacă televiziunea e un aparat cu care ne uităm la oameni, la fotbal și la oamenii care joacă fotbal — nu văd de ce v-ar interesa, azi, vineri, după miercurea asta neagră, ce s-a întîmplat alaltăieri pe micul ecran, sau cum dumnezeu se numește. Pe cine interesează cum sînt redate, filmate sau comentate catastrofele, nenorocirile sau, pur și simplu, neputințele? Dacă voi „analiza" cum s-a filmat Rapid—Setubal, dacă îmi voi da cu presupusul la fazele care s-au reluat și la alea care nu s-au reluat — ce mare brînză voi face? Bine filmat sau rău filmat, dezastrul Rapidului tot ăla rămîne, viu și natural. Pe cine interesează, azi, dacă Urziceanu sau Eftimie Ionescu au comentat bine sau rău? Au comentat bine (puțintel cam vorbăreți) — și ce-i cu asta? Ce importanță are? Televiziunea e o artă, arta de a aduce aproape de tot, în casă, ce se întîmplă. — și fiind o artă e o morală, adică o chestiune de moral. Eu azi n-am moral — poate aveți d-voastră... Neavînd moral, nu am nici imagine, nici sunet. Am niște scoruri. Toată televiziunea mea azi se reduce la niște scoruri și să mă bată ăl de sus, să n-ajung să mai calc prin Giulești, să mă trăznească Fănuș rapidistul cu ironiile lui — dacă știu ce să mai scriu după ce mă uit bine la scorurile astea: să pierzi acasă, mai rău decît în deplasare... să fii echipă europeană și să ai ca extremă pe Manea... doamne iartă-mă! În cele din urmă, cu o înțelepciune biblică, zic că încă am scăpat bine, ce ar fi fost dacă vedeam pe micul ecran U.T.A.—Legia? Atunci nu mai făceam teorii, nu mai defineam televiziunea, nu mai mă învîrteam în jurul cozii, artei și moralei, ci treceam de-a dreptul la desene animate. Eu despre desene animate voiam să scriu azi după miercurea venită din iad. Despre desenele animate dintre pauze, dintre Rapid—Setubal și Steaua—Rangers. Desene animate și base-ball, dragi telespectatori. Nimic nu-i mai chinuitor pentru oamenii de bine decît să încerce să te amuze între două nenorociri. Picolo și Picolette după Setubal—Rapid — cineva a avut generozitatea sadică. Dar mă gîndesc ce ar fi putut face alceva? Să ne fi dat un documentar despre pescărușii, cormorani sau elefanți? Dă-i naibii de cormorani!

În orice caz, cu meciuri ca Rapid—Setubal, devine o problemă serioasă pentru Topescu și comp. ce ni se poate da în pauzele dintre catastrofe: orice ți se dă — după ce vezi o repriză întreagă cum o echipă nu poate lega un, „un-doi" ca lumea — orice ți se dă, te face să rîzi nervos; în pauză la Steaua—Rangers, de pildă, am văzut o echipă de base-ball sărbătorindu-și victoria în cabină; oamenii își turnau pe cap gin, șampanie sau borviz, habar n-am... Dar m-a scuturat un ris homeric. Homeric și nervos. Asta ne lipsea la ora aceea — o echipă victorioasă de base-ball, după ce Manea la trei metri de poartă...

Or, eu cred că trebuie să evităm, în asemenea zile, rîsul nervos. Dacă putem, firește. căci oameni sîntem... Din ris nervos ies sarcasmele, ofensele, vorbele grele, „luările la mișto", demoralizantul nostru haz de necaz. Greu să ne întreacă cineva în această artă — a hazului de necaz. Eu zic că măcar pînă la 12 octombrie să renunțăm la ea. Și dacă vrem să discutăm despre înfrîngeri, să ne uităm și duminică la Țiriac și Năstase pentru a ne regenera curajul. Nu e deloc vesel la ceea ce mă gîndesc — dar toată suflarea noastră fotbalistică are nevoie azi de Țiriac și Năstase. Nu de bancuri, nu de mișouri, nici de blesteme, nici de bocete. Dacă nu altceva — măcar pudoarea să ne-o salvăm! Uitați-vă la învinșii de la Cleveland și — cine știe cum — poate că vom birui amărăciunea de azi.

BELPHEGOR

ARBITRAJUL TREBUIE SĂ CONTRIBUIE LA REDRESAREA POLO-ULUI ROMÂNESC

Criza prin care trece jocul de polo, pe plan mondial, este binecunoscută. Atît la J.O. de la Melbourne, Roma, Tokio, cît și la Ciudad de Mexico, voci autorizate din mișcarea olimpică internațională au pus în discuție oportunitatea menținerii acestui joc în programul disciplinelor olimpice. De-a lungul anilor, în diverse congrese, s-a căutat ca prin diferite modificări ale regulamentului să se ofere polo-ului o ieșire din impas. Fără prea mult succes. Există însă speranțe ca după ce biroul F.I.N.A. va ratifica (în octombrie, la San Remo) ultimele modificări aduse regulamentului de către specialiști, mult așteptatul reviriment să se producă neîntîrziat.

Pornind de la două premise esențiale — existența, pe cît mai mult posibil, a unui echilibru numeric în apă (7 contra 7) și sancționarea promptă a oricărei încălcări de regulament — noul cod va determina în mod nemijlocit o îmbunătățire a spectacolului sportiv, favorizînd jocul în mișcare, superioritatea poloiștilor îndemînatici, precum și schemele tehnico-tactice variate.

În acest context, arbitrajul poate și trebuie să contribuie la impulsionarea polo-ului din țara noastră, mai ales acum în condițiile rodării unei noi garnituri pentru J.O. din 1972. Care ar fi principalele modalități în atingerea scopului propus? În primul rînd, arbitrajul trebuie să favorizeze pe jucătorii rapizi, buni înotători, buni atleți, penalizînd severe desele acroșări, scufundări sau trageri înapoi ale adversarului fără balon, care în realitate duc la împiedicarea concretizării unei faze de gol. Acordarea unui simplu fault (în aceste condiții) nu ar favoriza decît echipa în culpă, căreia i se oferă posibilitatea unei regrupări în fața butului. De aceea, optez pentru sancționarea severă a unor asemenea infracțiuni (prin eliminări temporare) în cîmpul de joc și lăsarea unui infim avantaj în lupta corp la corp din zona de 4 metri. De reținut că cel mai sigur avantaj acordat la comiterea unei infracțiuni grave în zona de 4 metri este acordarea loviturii de penalti, și nicidecum lăsarea avantajului jucătorului în atac la faza respectivă.

O altă problemă căreia trebuie să i se acorde toată atenția este cea a faulturilor tactice (repetate) vizînd scurgerea celor 45 de secunde și pierderea balonului de către adversar. Arbitrii trebuie să dovedească promptitudine în sancționarea unui număr de trei faulturi consecutive ale apărătorului asupra aceluiași atacant, dictînd eliminarea temporară a vinovatului.

Cu multă atenție va trebui aplicată legea avantajului, mai ales în lupta corectă corp la corp din fazele de gol; în nici un caz însă ea nu va favoriza violența sau brutalitățile. Grețelile din zona de 4 metri (țînerile, scufundările chiar cînd adversarul nu are mingea) merită a fi sancționate grav, cu lovituri de la 4 metri.

În ansamblu, se conturează un arbitraj relativ lejer, care sancționează prompt încălcările de regulament din terenul de joc și ceva mai întîrziat pe cele din zona de 4 metri, reprimînd necondiționat brutalitățile și actele nesportive.

În mod cert însă arbitrajul (fie el îmbunătățit) nu va putea impulsiona singur activitatea din polo-ul românesc. Sînt necesare, după părerea mea, restructurări profunde în ceea ce privește criteriile de selecție la echipele naționale și cele de club, în metodica de pregătire (generală și specială), în ponderea ce trebuie acordată factorilor antrenamentului (cel psihologic mi se pare mult neglijat), și aceste obligații revin în primul rînd colegiilor de antrenori și colectivului care pregătește lotul reprezentativ.

Prin colaborarea strînsă a celor doi factori (instruire și arbitraj) am credința că se vor găsi resurse pentru ca noua generație de jucători, care bate la poarta afirmării, să se poată înscrie din nou în familia marilor formații de polo din lume. Pînă acolo însă mai este un drum destul de lung...

dr. Ion DRAGAN
arbitru F.I.N.A.

STUDENȚII BUCUREȘTENI CONDUC ÎN ÎNTÎLNIREA CU A. Z. S. VARȘOVIA

Miercuri, o dată cu deschiderea noului an de învățămînt, pe stadionul Republicii din Capitală a început tradiționala întîlnire atletică studențească dintre Clubul atletic universitar București și omologul său polonez, A.Z.S. Varșovia.

Aflată la cea de a treia ediție, competiția a fost inaugurată de o serie de rezultate demne de remarcat. Printre ele amintim timpul de 10,6 s. realizat de Alexandru Munteanu pe 100 m, precum și aruncarea de 15,92 a studentului polonez St. Roszkowsky la greutate. După prima zi de întreceri, avantajul s-a conturat în favoarea gazdelor. Concursul va continua astăzi, de la ora 16, pe același stadion. Iată și cîștigătorii probelor desfășurate în prima zi: *masculin* — 110 m g Horia Cernescu 14,9 s.; 100 m — Alexandru Munteanu 10,6 s.; suliță Zyg. Jaloszynski 69,22 m; 400 m pl. Gheorghe Petronius 49,4 s.; lungime — Ștefan Lăzărescu 7,29 m; greutate — St. Roszkowsky 15,92 m; 1500 m — Jan Kondzior 3:51,5; disc — E. Kirlis 46,10 m; 5000 m — Henrik Toczak 15:14,4; 4×100 m — C.A.U. (Al. Munteanu, M. Vosminschi, I. Măceacă, M. Corceava) 42,8; *feminin* — 100 m pl. —Sanda Anghelescu 12,1 s.; înălțime — Doina Munteanu 1,65 m; 800 m — Viorica Gabor 2:14,4; 100 m g — Sanda Anghelescu 14,3 s.

Agendă giurgiuveană

La sfîrșitul acestei săptămîni orașul Giurgiu găzduiește numeroase competiții sportive. Simbătă și duminică pe baza sportivă Cetatea Giurgiu se va desfășura Cupa Dunării la popice. La această întrecere vor participa cei mai buni sportivi din județele Ialomița, Prahova, Argeș, Constanța și Ilfov. Tot pe această bază vor avea loc întîlniri bilaterale la tenis de masă cu participarea echipelor mixte Locomotiva București, Academia militară, D.R.T.A., Comerțul Oltenița și Cetatea Giurgiu.

TR. BARBĂLATĂ — coresp.

CAMPIONATUL REPUBLICAN PE ECHIPE

În zilele de 8 și 9 octombrie va avea loc la Londra meciul dintre echipele reprezentative feminine ale Marii Britanii și României. Capetele de afiș le constituie întîlnirile dintre Lillian Board campioană europeană pe 800 m și recordmana noastră Ileana Silai, Viorica Viscopoleanu și Sheila Sherwood la săritura în lungime.

Din cauza acestui meci, biroul F.R.A. a decis amînarea cu o zi a întîlnirilor următoare din cadrul campionatului republican de atletism pe echipe, etapa a III-a: Arges — Brașov — C.A.U., Rapid — Dinamo — Cluj, Metalul — Prahova — Steaua (divizia A) și Neamț — Ilfov — S.S.A (divizia B, seria I). Partidele amîntite se vor desfășura în zilele de 12 și 13 oct. Celelalte meciuri ale campionatului vor avea loc la 11 și 12 oct., conform programării inițiale.

ACTUALITATEA ÎN HOCHEI

(Urmare din pag. 1)

suprafață de gheață fără vestiare, fără anexele atît de necesare unei astfel de baze sportive, fiind, în plus, și inutilizabil în timpul ploilor sau ninsorilor. FORMAȚIILE NOASTRE FRUNTAȘE S-AU DEPLASAT ÎN CEHOSLOVACIA PENTRU A SE PUTEA ANTRENA PE GHEAȚĂ.

Astfel, STEAUA se află la **Jihlava, Dinamo la Opava, Avîntul Miercurea Ciuc la Litvinov, Agronomia Cluj la Kosice și Petrol-Geologie la Hodonin.**

Din veștile primite am aflat că jucătorii români au efectuat doar antrenamente, URMÎND CA PESTE PUȚINĂ VREME EI SĂ IA PARTE ȘI LA JOCURI DE VERIFICARE.

UNDE SE DISPUTA CAMPIONATUL?

În conformitate cu calendarul stabilit de federație, prima manșă, tur-retur, a campionatului trebuie să înceapă la 29 octombrie, ea constituind unul dintre principalele teste în vederea definitivării lotului de jucători pentru echipa națională.

Programul acestei importante întreceri ar fi următorul: 29 X—2 XI turul și 5 XI—9 XI returul.

Singurul amănunt asupra căruia planează un mare semn de întrebare este locul de desfășurare. Inițial, s-a prevăzut ca jocurile să aibă loc pe patinoarul din Poiana Brașov, dar, după cum spuneam mai înainte, ACEASTĂ BAZĂ SPORTIVĂ ESTE ÎN PREZENT IMPROPRIE PENTRU A GĂZDUI JOCURI OFICIALE. Să sperăm că, măcar acum în ceasul al 12-lea, Oficiul Național de Turism își va respecta obligațiile și va dota patinoarul cu tribune și vestiare. Nu de alta, dar spectatorii — în fond turiști — nu pot sta în jurul mantinelelor (este extrem de periculos!) și nici prin nori sau zăpadă, iar jucătorii nu se pot dezbrăca afară. A venit toamna și este prea frig...

BOGAT PROGRAM INTERNAȚIONAL

După consumarea jocurilor din prima manșă a campionatului (avem credința că ele se vor consuma, totuși la Poiana, altă soluție neexistînd...) LOTUL REPREZENTATIV SE VA AFLA ÎN FAȚA UNUI ÎNCĂRCAT CALENDAR COMPETIȚIONAL, **al cărui principal scop este acela de a contribui la pregătirea și verificarea echipei în vederea campionatului mondial.**

Între 16 și 25 noiembrie selecționata țării va întreprinde un turneu de 5 jocuri în Danemarca și Norvegia, iar la sfîrșitul acestei luni (29 și 30) va primi vizita reprezentativei Iugoslaviei, aceste două întîlniri urmînd să se dispute tot la Poiana Brașov.

În continuare, hocheiștii români se vor deplasa în Polonia, unde — la 6 și 7 decembrie — vor juca în compania primei echipe a acestei țări.

În sfîrșit, la 18 și 19 decembrie va primi botezul jocurilor oficiale un nou patinoar artificial, cel din orașul Galați, unde se va disputa dubla întîlnire dintre formațiile României și R. D. Germane. Punctul final al calendarului internațional pe anul 1969 îl va constitui participarea selecționatei române la tradiționalul turneu dotat cu „Cupa Dunării", care se va desfășura anul acesta între 25 și 30 decembrie, la Budapesta.

Este, după cum se poate lesne observa, un calendar încărcat, în care figurează dispute dificile, prin aceasta cu atît mai utile în munca de verificare și rodare a lotului reprezentativ.

SEMINAR DE ARBITRAJ LA BUCUREȘTI

Începînd de astăzi, în Capitală, va avea loc un seminar de arbitraj organizat de federația de specialitate cu scopul de a îmbunătăți pregătirea cavalerilor fluierului din țara noastră, pe care îi așteaptă dificila misiune de a funcționa la campionatul mondial. Pentru o cît mai bună reușită a acestui curs, a sosit la București dl. KURT HAUSER (Elveția), președintele comisiei de arbitraj a L.I.H.G. o veche cunoștință a oficialităților noastre, deoarece el a mai fost invitatul federației române cu doi ani în urmă. Oaspetele elvețian va explica modul de interpretare a noilor modificări ale regulamentului, seminarizînd apoi pe cei mai buni arbitri români.

START ÎN DIVIZIA NAȚIONALĂ ȘCOLARĂ

● Duminică începe ediția a II-a a diviziei naționale a școlarilor și juniorilor, cu participarea a 95 de echipe de băieți și fete, împărțite în cîte 6 serii, după criteriul geografic.

● În locul echipei de băieți a Liceului militar din Breaza, retrasă din campionat, a fost promovată echipa Liceului militar din Cîmpulung Moldovenesc, care va activa în seria I.

● În orașul Arad va activa o singură echipă masculină de juniori — Voința —, echipa Constructorul fiind retrasă din campionat. În felul acesta, seria a VI-a băieți va cuprinde doar 7 echipe.

● Liceul nr. 3 Brăila va participa sub numele de Școala sportivă Brăila.

● Datorită desființării secției de volei a Grupului școlar profesional „23 August" București, în seria a II-a masculină va participa echipa „Tînărul dinamovist" (antrenor Jean Săvulescu).

● Noile legitimații pentru sportivii participanți la divizia națională a școlarilor și juniorilor vor fi eliberate de comisiile județene de volei.

REUNIUNE NAUTICĂ INTER — CLUBURI

La sfîrșitul săptămînii trecute, pe lacul Herăstrău, a avut loc întrecerea de caiac-canoe dintre reprezentativele cluburilor Trakia Plovdiv și Olimpia București. Competiția a programat un număr de 11 probe. Ea a fost cîștigată de către sportivii bucureșteni care, evoluînd cu multă dăruire, au reușit în finalul reuniunii să înregistreze scorul de 63—56 în favoarea lor.

REZULTATE TEHNICE (primii clasați): **K1 (b)—1000 m: Boris Mitrea (Olimpia) 3:33,4; C1—1000 m:** Panciov Cipilski (Trakia) 4:06,4; **K1 (f)—500 m:** Dragana Iachimova (Trakia) 2:20,2; **K2 (b)—1000 m:** Olimpia (D. Galan—D. Mitrea) 3:14,0; **C2—1000 m:** Trakia (P. Cipilski—V. Cipilski) 3:36,8; **K4 (b)—1000 m:** Olimpia (Galan—Mitrea—D. Ion—Ciutaru) 2:55,0; **K1 (b)—500 m:** D. Galan (Olimpia 1:56,0; **C1—500 m:** I. Mahmudiev (Trakia) 2:17,4; **K2 (b)—500 m:** Olimpia (D. Galan—D. Mitrea) 1:45,0; **C2—500 m:** Trakia (V. Cipilski—P. Cipilski) 2:00,0; **K1 4x500 m:** Olimpia (Mitrea—Galan—D. Ion—Ciutaru) 8:46,0

Înainte de a pleca în orice drumeție luați o măsură de prevedere. Încheiați la A.D.A.S. o asigurare „Turist". Se plătesc 15 lei, asigurarea fiind valabilă o lună.

CONSILIUL SUPERIOR AL AGRICULTURII
DEPARTAMENTUL FONDULUI FUNCIAR
AL GOSPODĂRIRII APELOR
ȘI ÎMBUNĂTĂȚIRILOR FUNCIARE
Inspectoratul de stat al apelor

(2290)

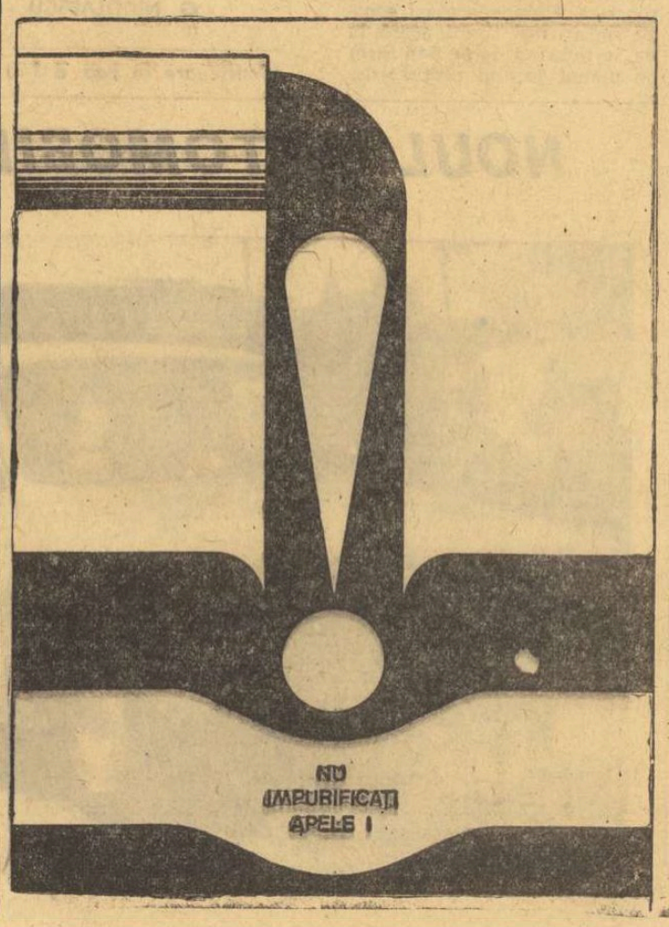

GALA DE ATRACȚIE PE RINGUL DE LA „DINAMO"

Clubul sportiv Dinamo București a rămas consecvent în organizarea unor gale de box cu numeroase capete de afiș. Pe ringul instalat pe terenul de handbal din șos. Ștefan cel Mare se va disputa duminică 5 octombrie cu începere de la ora 10,30 o atractivă reuniune pugilistică, în cadrul căreia vor evolua unii dintre cei mai buni pugiliști de la Dinamo și Metalul București: Vasile Ivan, Nicolae Păpălău, Antoniu Vasile, Gheorghe Ene, Constantin Ghiță, Ion Covaci, Ion Györffi (Dinamo), Ștefan Constantin, Iulian Lungu, Ion Hodoșan, Nicolae Tudor și Nicolae Enciu (Metalul).

SCOR ALB LA KARL MARX - STADT

KARL MARX-STADT, 2 (prin telefon, de la trimisul nostru). Într-o atmosferă autumnală — frig, ploaie măruntă, vînt necruțător —, reprezentativele de juniori ale R. D. Germane și României și-au disputat joi, pe stadionul „Dr. Kurt Fischer" din localitate, revanșa partidei de miercuri, adjudecată de gazde cu scorul limită de 1—0.

Trebuie să menționez, de la bun început, că, în ciuda condițiilor vitrege de joc, întîlnirea de la Karl Marx-Stadt a dat naștere unei dispute atractive, cele două echipe căutînd să etaleze toate cunoștințele. Prima mare surpriză ne este oferită înainte de fluierul inaugural de antrenorul gazdelor, dr. Rudolf Krause, care ne anunță o echipă complet schimbată față de cea aliniată cu 24 de ore înainte la Plauen! Într-adevăr, din lotul celor 26 de jucători pe care antrenorul Krause îl rodează în vederea turneului speranțelor olimpice (16—26 octombrie în R.P.D. Coreeană) au apărut pe teren 11 (de fapt 12) „noutăți" — ceea ce, evident, a îngreunat sarcina reprezentativei noastre, plecată cu 16 jucători. Cu toate acestea, echipa care a dominat mai mult impunîndu-și tactica de joc a fost cea antrenată de Gh. Ola și Ilie Savu, grație jocului bun făcut la mijlocul terenului de Gligorie și Gh. Sandu, secondați cu brio de apărarea imediată, în care „lateralii" Dobrău și Stoica au jucat aproape fără greșeală. Dacă reprezentativa noastră nu a reușit să-și ia revanșa, aceasta se datorează cvartetului ofensiv care a făcut o partidă timidă, refuzînd angajările și nereușind să se descurce în „capcana" marcajului individual practicat de defensiva germană, în care „libero" Rohde a fost imbatabil. Deși posesorii liniei tehnici evident superioare celeia a adversarilor direcți, Vlad, Ghergheli, Helvei și mai puțin Atodiresei n-au putut să penetreze prin acțiuni individuale, pierzînd marea majoritate a atacurilor corp la corp.

Și acum, cîteva cuvinte despre filmul partidei. După un prim sfert de oră echilibrat, juniorii români preiau inițiativa și în decurs de două minute, cei 1000 de spectatori trec prin mari emoții: min. 17 — la o centrare excelentă a lui Gligorie, Ghergheli ratează de puțin intercepția; min. 19 — un șut violent expediat de Sătmăreanu din marginea careului mare „mîngîie" bara... Pînă la pauză carnetul nostru de însemnări va rămîne alb, marea majoritate a fazelor consumîndu-se la mijlocul terenului, încercările, lipsite de vitalitate, ale atacanților noștri, neputînd să străpungă o defensivă bine organizată. Imediat după reluarea jocului juniorii români ratează cea mai mare ocazie de a deschide scorul! Vlad „evadează" pe dreapta — din păcate unica acțiune mai îndrăzneață a acestui atît de dotat atacant — centrează din viteză și Atodiresei deviază balonul cu capul la cîțiva centimetri de stîlpul porții lui Brick. În continuare, juniorii germani fac eforturi de a echilibra jocul, dominat la centrul terenului de adversari și evenimentele se consumă în zona neutră. Încercările antrenorilor de a activiza atacul, prin schimbarea a trei jucători „de vîrf" rămîn însă nematerializate pe tabela de marcaj. Finalul găsește echipa noastră în atac, în fața unor adversari care, neavînd nici o ocazie de gol pe parcursul a 80 de minute, s-au mulțumit cu scorul alb. Din păcate, în ciuda unui joc superior, de nivel tehnic mulțumitor, juniorii români n-au reușit să-și ia revanșa mult dorită.

ROMÂNIA: Stana — Dobrău, Deheleanu, Sătmăreanu, Stoica, G. Sandu, Gligorie, Vlad (min. 69 M. Sandu), Helvei (min. 67 Dănilă), Ghergheli (min. 65 Sameș), Atodiresei.

R. D. GERMANĂ: Brick — Porgozelski, Rohde, Krebs, Filorhn, Schmidt (min. 53 Decker), Robke, Kehl, Goskh, Braun, Richter.

A arbitrat Di Carlo (R. D. Germană).

Ovidiu IOANIȚOAIA

LOTUL NAȚIONAL — STEAGUL ROȘU

BRAȘOV, 2 (prin telefon). Duminică **LOTUL NAȚIONAL**, care se pregătește în vederea jocului cu Portugalia, din cadrul preliminariilor C.M., va susține un meci de verificare avînd ca partener formația locală **STEAGUL ROȘU.**

În jurul acestei partide există un deosebit interes, scontîndu-se pe participarea unui număr mare de spectatori, care vor avea prilejul să vadă la lucru pe cei care ne vor reprezenta în jocul de la 12 octombrie.

Numeroase afișe anunță meciul de duminică, iar jucătorii Steagului roșu sînt pregătiți pentru a da posibilitate lotului să se verifice la un bun nivel.

De joi, componenții lotului național se află în Poiana Brașov, unde își continuă pregătirile.

Partida de duminică se va desfășura pe stadionul Tineretului (nu este exclus să aibă loc pe stadionul Municipal, eventuala schimbare o vom comunica în timp util), începînd de la ora 16.

În deschidere, meciul de juniori (din campionatul național) **Steagul roșu — Minerul Bălan.**

C. GRUIA-coresp. principal

ACTUALITĂȚI

LOTUL OLIMPIC—POLITEHNICA IAȘI, 2 (prin telefon). Antrenorii Politehnicii doresc să folosească pauza survenită în campionat pentru a corecta jocul echipei, care în etapele disputate pînă acum s-a comportat destul de slab.

Pentru jocul de duminică cu selecționata olimpică jucătorii ieșeni s-au pregătit intens. Antrenorul Șerban Iustin va alinia următoarea formație: Constantinescu — Pal, Ianul, Lupea, Sofian (Romilă), Andrioaiei, Contardo, Incze IV, Marica (Alioaiei), Cuperman, Simionaș (Goliac).

V. DIACONESCU — coresp.

ARBITRI SANCȚIONAȚI

Colegiul central al arbitrilor de fotbal a hotărît, în ultima sa ședință, sancționarea următorilor arbitri:

- **Cristian Teodorescu (Buzău) — sancționat cu suspendarea pe o lună pentru aplicarea eronată a regulamentului de joc la meciul Dacia Pitești — Sirena București;**
- **Ludovic Kiss (Tg. Mureș) — suspendat pe o lună pentru neprezentarea la partida Soda Ocna Mureș — Metalul Aiud;**
- **Gheorghe Botezatu (Galați) — suspendat pe o lună pentru că nu s-a prezentat să conducă un meci din campionatul republican de juniori și școlari, în ziua de 14 septembrie;**
- **Nicolae Florea (Deva) — suspendat pe două săptămîni pentru că s-a prezentat cu echipament necorespunzător la meciul Metrom Brașov — Sportul studențesc;**
- **Virgil Radian (Pitești) — suspendat pe două săptămîni pentru întocmirea incompletă a raportului de arbitraj la partida Caraimanul Bușteni — T.U.G. București;**
- **Ion Vețan (Petroșani) — suspendat pe o lună pentru că nu s-a prezentat la meciul C.F.R. Caransebeș — Metalul Topleț;**
- **Zaharia Drăghici (Constanța) — suspendat pe două săptămîni pentru întocmirea incompletă a raportului de arbitraj la partida Universitatea Craiova — Rapid.**

VOR JUCA PE ALTE TERENURI

Comisia centrală de competiții și disciplină a Federației române de fotbal, în ședința ținută aseară, a analizat unele incidente petrecute în ultima etapă și a luat următoarele măsuri:

- **Secția de fotbal C.S.M. Reșița a fost sancționată cu ridicarea dreptului de organizare a partidelor oficiale pe teren propriu pe trei etape, deoarece în timpul meciului C.S.M. Reșița — Vagonul Arad s-a aruncat cu o piatră în arbitrul de linie, iar la sfîrșitul jocului un grup de spectatori au intrat în incinta terenului, unde au lovit pe arbitri;**
- **Secția de fotbal Chimia oraș Victoria a fost sancționată cu ridicarea dreptului de organizare pe teren propriu pe o etapă, deoarece în timpul partidei Chimia oraș Victoria — Vitrometan Mediaș un spectator a aruncat cu o piatră într-un arbitru de linie.**

TURNEUL ECHIPEI FARUL

În perioada 6—15 octombrie, echipa Farul Constanța va întreprinde un turneu în R. F. a Germaniei, Olanda și Belgia. În acest interval, constănțenii vor susține patru meciuri.

Consiliul clubului Farul duce tratative pentru organizarea a două partide amicale în Bulgaria între formația de tineret a clubului cu echipe din orașele Tolbuhin și Varna.

DE LA COMISIA CENTRALĂ DE JUNIORI

Comisia centrală de juniori a F.R.F. comunică:

- **Începînd cu ziua de 12 octombrie a.c. nici o echipă de juniori nu va mai putea juca în campionat pe baza buletinelor de identitate, ci numai cu legitimații.**
- **Dat fiind faptul că la fiecare dintre cele patru etape ale campionatului național de juniori, care s-au disputat pînă în prezent, s-au înregistrat numeroase eliminări se cere secțiilor de fotbal să întărească munca educativă în cadrul cluburilor și asociațiilor sportive.**
- **Toate cererile de modificare de program trebuie făcute cu cel puțin zece zile înainte de programare.**
- **Se reamintește Comisiilor Județene pentru Educație Fizică și Sport că au datoria să popularizeze, prin toate mijloacele (afișe, presă etc), jocurile din cadrul campionatului național de juniori, care se desfășoară pe teritoriile respective. De asemenea, consiliile județene au obligația de a delega arbitrii de linie pentru toate jocurile din campionatul național al juniorilor și școlarilor care se desfășoară în județ.**

BIROUL F. R. F. VA ANALIZA ASTĂZI COMPORTAREA ECHIPELOR NOASTRE ÎN MECIURILE DE MIERCURI

Biroul Federației române de fotbal, manifestîndu-și profunda nemulțumire față de evoluția echipelor noastre de fotbal în competițiile europene, în special în meciurile disputate miercuri la București și Varșovia, a hotărît să întreprindă o exigentă analiză a cauzelor care au determinat această evoluție complet nesatisfăcătoare în vederea adoptării unor măsuri corespunzătoare.

Astă-seară (la ora 17), Biroul federal a convocat, pentru analizarea acestei situații, reprezentanții cluburilor U.T.A., Rapid și Steaua. La ședința biroului federal, sînt invitați să participe, de asemenea, redactorii de specialitate ai publicațiilor centrale.

CAMPIONATUL REPUBLICAN AL JUNIORILOR ȘI ȘCOLARILOR

Duminică, în cadrul etapei a V-a a campionatului republican al juniorilor și școlarilor, se vor disputa următoarele meciuri:

- **STADIONUL DINAMO, ora 13: Dinamo București — Caraimanul Bușteni;**
- **STADIONUL 23 AUGUST (terenul II), ora 13: Șc. sp. Energia — Dunărea Giurgiu;**
- **TERENUL LAROMET, ora 12,45: Laromet — Delta Tulcea; ora 14,10: Tehnometal — Farul Constanța;**
- **TERENUL GHENCEA, ora 10: Steaua — Electronica Obor;**
- **TERENUL SIRENA, ora 13: Sirena — I.R.A. Cîmpina;**
- **TERENUL VOINȚA, ora 8,30: Șc. sp. București — T.U.G.; ora 13: Voința — Comerțul Alexandria;**
- **TERENUL AUTOBUZUL, ora 13: Autobuzul — Progresul Bals.**

LOTO — PRONOSPORT

APARTAMENTE, AUTOTURISME, EXCURSII ȘI BANI LA CONCURSUL SPECIAL PRONOEXPRES DIN 8 OCTOMBRIE 1969

Ne aflăm în plină vînzare a biletelor pentru concursul special Pronoexpres din 8 octombrie la care pentru prima dată se atribuie apartamente, autoturisme, excursii și bani.

La acest concurs puteți participa pe trei feluri de bilete: 6 lei, 15 lei și 30 lei.

Cu 30 lei participați la toate extragerile cu șanse mari de cîștig.

Rețineți! La oricare din extrageri se cîștigă și cu 3 numere.

Marți, 7 octombrie, este ULTIMA ZI pentru procurarea biletelor.

Tragerea Loto de astăzi va avea loc la București în sala Clubului Finanțe Bănci din strada Doamnei nr. 2 cu începere de la ora 19. Ea va fi urmată de un film artistic. Intrarea liberă.

PREMIILE TRAGERII EXCEPȚIONALE LOTO CU ATRIBUIRE DE APARTAMENTE DIN 23 SEPTEMBRIE 1969

CATEGORIA I: 3 apartamente cu 3 camere plus diferența în numerar pînă la 100 000 lei;

CATEGORIA A II-A: 2 apartamente cu 2 camere plus diferența în numerar pînă la 75 000 lei;

CATEGORIA A III-A: 11 variante a 10 000 lei;

CATEGORIA A IV: 14 variante a 5 000 lei;

CATEGORIA A V-A: 45 variante a 1 000 lei;

CATEGORIA A VI-A: 247 variante a 500 lei;

CATEGORIA A VII-A: 554 variante a 100 lei;

CATEGORIA A VIII-A: 745 variante a 50 lei.

fotbal

SĂ NU NE PIERDEM CUMPĂTUL!

Cu toată insistența lui Voinea, portarul Neef va reține balonul. Foto: THEO MACARSCHI

(Urmare din pag. 1)

mai veche. Și anume aceea a *nivelului scăzut al fotbalului practicat în divizia A* (dacă și campioana se comportă astfel...), cu toate subpunctele care îl determină: un proces de instruire totalmente necorespunzător (la nivel de ... instructori), un condamnabil dezinteres (invers proporțional cu pretențiile), manifestat de cei mai mulți dintre jucătorii noștri divizionari. Nu este în intenția noastră să le găsim fotbaliștilor rapidiști circumstanțe atenuante (ca și pe alți colegi de ai lor, de la alte echipe, îi știm destul de abili atunci cînd își justifică comportările lamentabile), dar cele declarate de ei, nu de mult, sînt de natură să ne pună pe gînduri: *Cum să nu jucăm slab* (n.n. — în pofida poziției bune în clasamentul diviziei A) *cînd, la noi la Rapid, antrenamentele se compun din mițe. Mereu și mereu, programul nostru e cam același: o scurtă încălzire la început, și apoi o joacă la două porți"*

Devine atunci firească întrebarea: *„Cum se poate progresa, în aceste condiții, la toți factorii jocului — fizic, tehnic, tactic, psihic — pe măsura saltului care se înregistrează, de mult, la eșalonul internațional, adică la echipele pe care le întîlnim în „C.C.E.", „Cupa cupelor", „Cupa europeană a tîrgurilor"* ș.a.m.d.?

Există un frumos obicei la federația de specialitate, pare-se abandonat în momentul de față din nu știm ce motive: antrenorii federali circulau parcă mai mult pe teren, la echipe, îndrumînd pe colegii lor întru meserie (care mai au nevoie de un asemenea sprijin) și controlînd modul în care se desfășoară procesul de instruire. Pentru ce s-a renunțat la aceste metode? După cum se vede, autonomia acordată de către F. R. Fotbal cluburilor divizionare — numai pe acest plan, al muncii de instruire — nu se dovedește utilă. Ne-a arătat-o, de altfel (cum semnalam și în comentariul nostru de marți), și nivelul scăzut al majorității partidelor desfășurate sîmbătă și duminică cu prilejul etapei a VII-a.

Curios, dar real: în loc să se înregistreze o creștere a formei sportive, acum la jumătatea turului, foarte mulți jucători marchează o scădere, aproape de indicele startului de campionat. Avem de-a face, desigur, cu probleme ... nerezolvate, ținînd atît de pregătirea propriu-zisă a fotbaliștilor noștri, cît și de antrenamentul lor invizibil, adică de modul în care se realizează, în genere, recuperarea de după efort.

★

Nu poți avea fotbal bun — nu-i un secret pentru nimeni! — la echipa națională, atîta vreme cît treaba școlii pe la cluburi. E o regulă cu ... excepția ei (ca la toate regulile) valabilă și în cazul sportului cu balonul rotund de la noi. Prin „generație spontanee" (sau prin altceva) au apărut și la noi în ultimii ani o serie de jucători talentați, cum sînt o bună parte dintre cei care alcătuiesc, la ora actuală, echipa noastră reprezentativă. Datorită frumoaselor rezultate realizate anul acesta — în companii dintre cele mai selecte — cronicarii străini au scris mult și laudativ despre fotbalul românesc, aflat, după turul de forță din primăvară, la un scurt pas de Mexic.

Nici 10 zile nu-i mai despart pe tricolorii români de meciul cu Portugalia, un joc dificil în orice situație, cu atît mai mult azi (de ce s-o ascundem?) cînd „miercurea neagră" din fotbalul nostru — cu implicațiile ei (vezi, de exemplu, comportarea lui Dan) — a creat tuturor o nedorită psihoză. Dar, *„tot răul spre bine"*, s-ar fi potrivit acum un proverb de a cărui învățătură ar trebui să țină seama și antrenorii și jucătorii echipei noastre naționale. Scurta istorie a evenimentelor petrecute anul acesta, la nivel de formație reprezentativă, ar pleda pentru liniștirea spiritelor. S-a pierdut, iată — să ne aducem aminte — cu 5—0 la Standard Liège, după care tricolorii au realizat 1—1 pe Wembley; s-a pierdut cu 2—1 la Istanbul, în partida cu Fenerbahce, și din nou cu 2—1, la Timișoara, cu Vojvodina și apoi, Dumitrache et. comp. au obținut „egalul" cu Grecia, la Atena; s-a pierdut cu 1—0 la Paris, în fața speranțelor Franței, după care a urmat succesul de la Lausanne.

Să-i lăsăm, așadar, pe antrenorii și jucătorii naționalei să pregătească cu calm importanta partidă de la 12 octombrie, cu Portugalia. Să-i lăsăm și să le acordăm, în continuare, încrederea noastră.

CE S-A ÎNTÎMPLAT CU DAN?

La cîteva minute după scoaterea din teren a lui Dan, deci foarte „pe față", am discutat cu fundașul rapidist despre... el, despre evoluția sa în partida Rapid — Vitoria Setubal. Iată transcrierea spuselor sale: **„Ce să fac? M-a făcut mama nervos! N-am rezistat greșelilor pe care le-au comis unii dintre colegii mei de echipă, iar nepăsarea, lipsa de angajament a altora m-au exasperat. De aceea mi-am ieșit din fire, devenind principalul coautor al înfrîngerii noastre. Acum regret, bineînțeles, dar rămîn la părerea că nu se poate cîștiga un meci important angajîndu-te în joc de ochii lumii..."**

Par desigur evidente cota parte de dreptate și cea de eroare din raționamentul lui Dan. Avînd dreptate atunci cînd vorbește de pasivitatea colegilor, Dan greșește cînd își face din nervi un scut! Pierzîndu-și cumpătul, valorosul fundaș feroviar — căci este, totuși, o valoare, fiind de numeroase ori jucătorul nr. 1 al victoriilor rapidiste — nu numai că și-a anulat propriul randament, dar l-a diminuat și pe cel al celorlalți (așa slabi cum erau), contribuind direct la dezarticularea echipei.

Nu vrem să-i punem lui Dan în spinare eșecul Rapidului, o echipă care miercuri a parodiat jocul care se cheamă fotbal, dar așa cum i-am recunoscut, la victorii, partea leului, i-o recunoaștem (ca și el, de altfel, și spre unicul lui... merit) și la această înfrîngere amară ca fierea.

M. P.

SINCOPA ARĂDENILOR ȘI MAI MULTE „DIAGNOSTICE"

VARȘOVIA, 2 (prin telefon, de la trimisul nostru special). Periodic, atunci cînd comportarea fotbaliștilor noștri pare a se apropia de limanul performanței internaționale, cîte un rezultat catastrofal vine a reteza brutal speranțe și năzuințe. După atîtea alte experiențe triste pe care ultimul deceniu fotbalistic ni le-a adus, iată că U.T.A. a debutat în „C.C.E." într-o manieră dezonorantă, în totală contradicție cu cartea sa de vizită, cu climatul moral de încredere pe care fotbalul românesc și-l dorește.

Pentru noi, martori îndurerați ai unei reprize halucinante, în care în locul unui 1—0, după primele 50 de minute, apare în final, pe tabela de marcaj, un incredibil 0—8, comportarea jucătorilor arădeni are o singură explicație: **incapacitatea lor totală de a gîndi în teren, de a găsi rapid resursele și mijloacele împotriva degringoladei ce a cuprins întreaga echipă, ca și conducerea sa tehnică, în urma șocului primelor două goluri.**

Antrenorul **Nicolae Dumitrescu** ne spunea, la cîteva ore după meci, că DOAR ACESTE GOLURI AU CONTAT. Bineînțeles că golul lui **Blaut I** (din fază fixă) și mai ales cel al lui **Gadocha** (ca urmare a unei grave erori a lui **Lereter**) au năruit ultimele speranțe ale calificării de care (în paranteză fie spus) mai erau artificial animați jucătorii din Arad. Dar de aici și pînă la sincopa arădenilor, la abandonarea a însăși ideii de replică, este o diferență uriașă, măsurată doar prin etalonul lipsei de răspundere.

Pentru că aseară, mai mult de o repriză, U.T.A. a deținut frînele jocului în fața unui adversar, multă vreme nu prea în largul lui. Și cu atît mai gravă apare penibila evoluție a scorului în ultimele 20 de minute ale meciului, cînd pe teren n-a mai existat decît Legia, care a înscris nu mai puțin de 7 goluri!

Antrenorul N. Dumitrescu spune că, aseară, LEGIEI I-A REUȘIT TOTUL ÎN ATAC.

De ce, însă? Pentru că în repriza secundă n-a mai întîlnit nici o opoziție organizată, pentru că marcajul și plasamentul, dublajul, intercepția și presingul dispăruseră total din arsenalul jucătorilor arădeni, de parcă aceștia ar fi sperat ca pronia cerească să le aducă redresarea.

Este greu de presupus că la un asemenea scor s-ar putea căuta și circumstanțe atenuante. Și totuși, la cîteva ore după ce tragi-comedia se încheiase, în holul Grand Hotel-ului, unde se aflau „împuterniciții" celor 120 de susporteri arădeni, veniți să-și încurajeze echipa, destui erau aceia care afirmau că arbitrajul a fost părtinitor, că presa și radioul au năruit moralul jucătorilor, că federația n-a sprijinit întărirea echipei. Ziariștii sportivi să fi fost de vină că **Lereter** i-a servit pe tavă lui **Gadocha** golul decisiv, sau că **Gornea** își aruncă singur mingea în plasă? Arbitrul să fi fost oare de vină că toți jucătorii din apărare au evoluat ca niște diletanți? Sau federația poartă răspunderea exasperantei ineficacități, a nenumăratelor greșeli făcute de **Axente, Petescu, Fl. Dumitrescu,** la pasa decisivă, la șuturile spre poartă?

Ciudată optică de a privi lucrurile, pe care noi nu ne sfiim să o asociem lipsei de răspundere cu care au acționat în acest meci jucătorii și antrenorii echipei U.T.A. Cu singura diferență că în timp ce suporterii se aflau în postura de turiști, ceilalți reprezentau fotbalul românesc într-o competiție oficială de anvergură. Dar atît jucătorii și antrenorii, cît și suporterii (care, de altfel, și-au susținut cu multă căldură în timpul jocului favoriții) au obligația morală de a privi adevărul în față și nu de a încerca să arunce răspunderea unei comportări dezonorante pe umerii altora.

Paul SLAVESCU

FOTBAL — MERIDIANE

● S-A ÎNCHEIAT PRIMUL TUR ÎN CUPELE EUROPENE ● ÎN PRELIMINARIILE C. M.

S-a încheiat primul tur al competițiilor europene de fotbal. Acum urmează etapa a doua, după ce formațiile mai slabe au zis adio acestor întreceri, care concentrează cele mai bune formații de pe continent. Să vedem ce surprize ne-a oferit primul tur, care sînt echipele cele mai valoroase rămase în cursă.

În C.C.E. nici unul dintre favoriți n-a ieșit din competiție, așa cum de altfel era și de așteptat, deoarece primul tur, cu foarte mici excepții, a opus formații de valoare diferită. Milan, Real Madrid, Benfica Lisabona, Steaua roșie Belgrad, Leeds United au obținut calificarea în urma unor scoruri categorice. Dintre meciurile mai echilibrate notăm pe cele dintre Ferencvaros și T.S.K.A. Sofia ca și cel dintre Dinamo Kiev și F. C. Austria, în care formația maghiară și cea sovietică s-au dovedit mai bune. Din păcate, reprezentanta țării noastre U.T.A. a ieșit din competiție după o înfrîngere neașteptat de severă (scor general 1—10 !), scor care concurează ca proporție cu înfrîngerile campioanelor din Islanda, Norvegia, Luxemburg, Irlanda și Cipru.

Iată acum alte rezultate din partidele revanșă ale primului tur: Lyn Oslo — Leeds United 0—6; F.C. Lienfield — Steaua roșie Belgrad 2—4; B.K. Copenhaga — Benfica Lisabona 2—3; Celtic Glasgow — F.C. Basel 2—0; Oesters (Suedia) — Fiorentina 1—2; 17 Nandori Tirana — Standard Liège 1—1; St. Etienne — Bayern München 3—0!; Dinamo Kiev — Austria Viena 3—1; Watterford (Irlanda de Nord) — Galatasarai 2—3; Panathinaikos — Vorwärts Berlin 1—1.

În Cupa cupelor, Glasgow Rangers, Roma, Manchester City, Dinamo Zagreb își continuă cursa în turul al doilea. În această întrecere s-a înregistrat o surpriză de mari proporții: deținătoarea trofeului, Slovan Bratislava, a fost eliminată de Dinamo Zagreb. Singura partidă care a necesitat prelungiri a fost aceea dintre F.C. Magdeburg și M.T.K. Budapesta. În primul joc au învins gazdele cu 1—0, apoi, în cel de al doilea, după scurgerea timpului regulamentar, avantajul era de partea formației maghiare. În prelungiri, F.C. Magdeburg a egalat și a obținut calificarea. În alte întîlniri din turul I (retur) s-au înregistrat rezultatele: Cardiff City — Mjondalen (Norvegia) 12—2; Olympique Marseille — Dukla Praga 2—0; U. S. Luxemburg — Göztepe Izmir 2—3; P. S. V. Eindhoven — Rapid Viena 4—2; A. S. Roma — F. C. Ards (Irlanda de Nord) 3—1; St. Gall — Frem Copenhaga 1—0; Gornik Zabrze — Olympiakos Pireu 5—0; Manchester City — Atletico Bilbao 3—0; Schalke 04 — Shamrock 3—0.

Iată și alte rezultate din Cupa europeană a tîrgurilor:

Malmö—F.C. Stuttgart 1—1; Bordeaux — Dunfermline 2—0; Odense — Barcelona 0—2; Coleraine (Irlanda de Nord) — Jeunesse Esch 4—0; Southampton — Rosemborg Trondheim 2—0; F.C. Bruges — Sabadell 5—1; Sparta Praga — Internazionale Milano 0—1; Hertha — Las Palmas 1—0; Newcastle — Dundee United 1—0; Lokomotiv Plovdiv — Juventus Torino 1—2; Napoli — F.C. Metz 2—1; A.S.K. Linz — Sporting Lisabona 2—2; Valencia — Slavia Sofia 1—1; Altay Izmir — Karl Zeiss Iena 0—0; Cagliari — Aris Salonic (s-a întrerupt în minutul 75 la scorul de 3—0 în favoarea gazdelor ca urmare a unui scandal provocat de Alexiadis, care a bruscat pe arbitrul elvețian Despland). S-au calificat formațiile: F.C. Stuttgart, Dunfermline, Barcelona, Coleraine, Southampton, F.C. Bruges, Internazionale Milano, Hertha, Newcastle, Juventus Torino, Napoli, Sporting Lisabona, Slavia Sofia și Karl Zeiss Iena.

ÎNTÎLNIRI ÎNTERTĂRI

- **La Tel Aviv, în meci retur pentru preliminariile campionatului mondial, echipa Israelului a învins cu scorul de 2—0 (2—0) echipa Noii Zeelande. Fotbaliștii echipei Israelului care cîștigase-ră primul joc cu 4—0, s-au calificat pentru turul următor.**
- **La Bristol: Anglia — Țara Galilor (echipe de tineret) 2—0.**

Fază din meciul Sparta Praga — Internazionale Milano (0—1) desfășurat la Praga în cadrul Cupei europene a tîrgurilor. În imagine o acțiune la poarta milanezilor

Telefoto A. P. — AGERPRES

FUNERALIILE TOVARĂŞULUI ALEXANDRU MOGHIOROŞ

(Urmare din pag. 1)

liului Central al Uniunii Generale a Sindicatelor din România ; Comitetului Central al Uniunii Tineretului Comunist şi Consiliului Uniunii Asociaţiilor Studenţeşti din România ; Consiliului Naţional al Femeilor ; Comitetului municipal Bucureşti al P.C.R. şi Consiliului popular municipal ; Comitetului orăşenesc Salonta al P.C.R. şi Consiliului popular orăşenesc; a unor ministere, instituţii centrale şi mari întreprinderi bucureştene şi unităţi socialiste din agricultură, din partea familiei celui dispărut.

Fac de gardă, rînd pe rînd, membri ai C.C. al P.C.R., ai Consiliului de Stat, Consiliului de Miniştri şi Consiliului Naţional al Frontului Unităţii Socialiste, vechi militanţi ai partidului, ai mişcării muncitoreşti din ţara noastră, activişti de partid şi de stat şi ai organizaţiilor obşteşti, reprezentanţi ai unor instituţii centrale, generali şi ofiţeri superiori.

În semn de înaltă preţuire dată activităţii revoluţionare îndelungate a lui Alexandru Moghioroş, devotamentului său faţă de cauza socialismului, de stimă profundă pe care partidul, întregul popor o acordă memoriei sale, din ultimele gărzi fac parte tovarăşii Nicolae Ceauşescu, Ion Gheorghe Maurer, Paul Niculescu-Mizil, Gheorghe Pană, Gheorghe Rădulescu, Virgil Trofin, Ilie Verdeţ, Maxim Berghianu, Florian Dănălache, Constantin Drăgan, Emil Drăgănescu, Janos Fazekas, Petre Lupu, Manea Mănescu, Leonte Răutu, Gheorghe Stoica, Vasile Vilcu, Ştefan Voitec, Iosif Banc, Petre Blajovici, Mihai Gere, Ion Iliescu, Vasile Patilineţ.

Conducătorii partidului şi statului prezintă apoi condoleanţe membrilor familiei celui dispărut.

(Agerpres)

CONTINUĂ TRADIŢIA SPARTACHIADELOR NAŢIONALE ÎN R. S. CEHOSLOVACĂ

Spartachiadele naţionale din R. S. Cehoslovacă au ajuns la cea de-a IV-a ediţie. *„Anul viitor* — scrie organul Comitetului olimpic din Cehoslovacia, revista „SPORT" — *va începe un nou ciclu, pe o perioadă de 5 ani, al Spartachiadelor naţionale, organizate în cinstea aniversării eliberării ţării. Ca şi precedentele, a IV-a Spartachiadă cehoslovacă va fi atît o excepţională demonstraţie a realizărilor culturii fizice, cît şi un minunat spectacol sportiv".*

Întrecerile finale se vor desfăşura la Praga în două etape : în perioada 25—28 iunie 1970 se vor sărbători „Zilele tineretii sportive", iar între 2—5 iulie — „Zilele veteranilor sportului". Finalele vor fi precedate de întreceri în cluburi şi şcoli, de spartachiade raionale şi regionale. În program sînt incluse întreceri în diferite ramuri sportive, demonstraţii, întîlniri turistice, seri internaţionale închinate gimnasticii, la care vor participa sportivi cunoscuţi. Timp de trei zile, în cadrul festivităţii de deschidere, pe stadionul „Strachov" îşi vor etala măiestria peste 80.000 de gimnaşti. Frumoasa tradiţie a spartachiadelor naţionale cehoslovace continuă.

sportul în lume

CAMPIONATUL DE ŞAH AL U.R.S.S.

PETROSIAN ŞI SAVON ÎN FRUNTE

MOSCOVA, 2. — În runda a 17-a a campionatului unional masculin de şah, marele maestru Tal (cu albele) l-a învins pe A. Zaiţev. Petrosian (cu negrele) a cîştigat la Furman, iar Gufeld a pierdut la Platonov. Partidele Gipslis — Tukmakov ; Averkin — Balaşov ; Liberson — Gheller, Holmov — Savon şi I. Zaiţev — Taimanov s-au încheiat remiză. Restul partidelor s-au întrerupt.

În clasament conduc Petrosian şi Savon cu cîte 10½ p fiecare.

D. STĂNCULESCU, transmite din Neapole :

ÎN JOCUL CU SPANIA — O REPREZENTATIVĂ FĂRĂ MORAL

- *Nici o aruncare de la distanţă*
- *Victoria Spaniei pe deplin meritată*
- *Aseară, România — Polonia 95—63 !*

Previzibila cădere morală a echipei noastre s-a petrecut, şi din păcate tocmai în partida cu Spania, absolut decisivă pentru obţinerea locului IV în grupă şi în continuare pentru ocuparea unui loc în prima jumătate a clasamentului final. Cum s-a ajuns la cele 15 puncte (63—78) ? De la început, mai precis prin coşul înscris de Luyk, baschetbaliştii spanioli au luat conducerea pe care nu au mai cedat-o, meciul neavînd istoric ca evoluţie a scorului. Cu Buscato, Rodriguez şi Ramos excelenţi în aruncările de la distanţă şi semidistanţă, în crearea (prin intercepţii) şi concretizarea contraatacurilor, avînd în Luyk un excepţional recuperator şi totodată marcator din voleibolări, reprezentanţii Spaniei au dominat autoritar, obţinînd o victorie netă, pe deplin meritată. Realizatorii celor 141 puncte : Ramos 17, Codin 1, Margal 4, Rodriguez 14, Luyk 18, Sagi-Vela 4, Buscato 20 de la învingători şi, respectiv, Dikai 2, Nosievici 12, Dragomirescu 6, Iekely 8, Diaconescu 7, Novac 18, Tarău 8, Dimancea 2 de la învinşi.

Desigur, pe cititori îi interesează mai mult amănunte asupra jocului formaţiei române. Mai întîi cîteva cifre. Românii au aruncat la coş de sub panou de 12 ori şi au marcat de 6 ori, au încercat coşul de la semidistanţă de 45 de ori, înscriind de 17 ori (la acest capitol spaniolii au avut un procentaj de 57%) şi nu au aruncat niciodată la coş de la distanţă (!?), deşi au avut în faţă în permanenţă o apărare în zonă. Jucătorii români au recuperat de 7 ori în atac şi doar de 10 ori în apărare, fiind net depăşiţi de adversari şi la acest capitol.

Sînt date care ilustrează o comportare nesatisfăcătoare, rezultate ale unei evoluţii şterse, sub posibilităţile reale ale sportivilor noştri, manifestate în jocurile cu Cehoslovacia şi Italia. Miercuri seara, departe de a se mobiliza, de a lupta din răsputeri pentru un succes cu urmări favorabile nouă în configuraţia finală a clasamentului, ei au părut apatici chiar din primele minute. Au avut cîteva momente în care au încercat, parcă, să se dezmorţească, dar au fost simple focuri de paie, resemnarea făcîndu-şi tot mai mult loc. Ce poate fi mai elocvent în privinţa combativităţii decît faptul că la repriză totalul greşelilor personale comise de baschetbaliştii români era de 6 (şase) ! ? Poate fi vorba de o apărare serioasă ? Din păcate, faptele s-au consumat şi nu ne mai rămîne decît să constatăm cu regret că s-a ratat posibilitatea reeditării unei performanţe bune. Aşadar, ne aflăm pe locul 5 în grupă şi doar o (dublă) minune ne-ar mai putea „sălta" pe locul 4 : România să învingă Polonia, iar Israel să întreacă Spania...

Mult mai interesant a fost meciul Cehoslovacia — Polonia, unul dintre cele decisive pentru desemnarea primelor două clasate în grupă. Întrecerea a fost extrem de disputată şi se părea că învingătoarea va fi cunoscută de-abia în ultima clipă. În ultimele 5 minute, însă, baschetbaliştii cehoslovaci au aplicat o excelentă apărare „pressing", determinîndu-şi adversarii să greşească în repetate rînduri. Cu multă promptitudine, Konopasek, Bobrovsky, Zednicek, Zidek şi Konvicka au profitat, înscriind coş după coş şi obţinînd un avantaj de 15 puncte : 75—60. Surpriza o constituie nu victoria ca atare, ci diferenţa de scor. Datorită acestui rezultat e greu de presupus că Cehoslovacia ar mai putea rata clasarea pe unul dintre primele două locuri în grupă, chiar dacă va fi întrecută de Italia, cu care joacă joi seara. În schimb, o nouă înfrîngere a „squadrei azzurra" ar aduce echipa gazdelor pe locul al treilea, în urma Poloniei...

La Caserta, U.R.S.S. şi Iugoslavia îşi continuă şirul victoriilor, rămînînd ca partida dintre ele să stabilească ierarhia în partea superioară (un amănunt semnificativ : în partida cu Ungaria, Daneu a înscris 16 puncte). Foarte interesantă în schimb este întrecerea pentru locurile 3—4, la care candidează reprezentativele Bulgariei, Ungariei şi Greciei. Meciul Bulgaria — Grecia este decisiv în această privinţă.

REZULTATE TEHNICE : Italia — Israel 79—66 (47—26) ; Cehoslovacia — Polonia 75—60 (32—30) ; U.R.S.S. — Bulgaria 85—62 (46—27) ; Grecia — Suedia 88—76 (42—33) ; Iugoslavia — Ungaria 85—56 (35—30).

La încheierea ediţiei a luat sfîrşit partida dintre echipele României şi Poloniei. Baschetbaliştii români au jucat excepţional, cîştigînd cu categoricul scor de 95—63 (45—29) şi calificarea lor în primele 4 locuri depinde acum de partida Spania—Israel.

Iekeli şi Novac, imbatabili sub panou, în partida cu Israelul.

Foto : A. NEAGU

PERFORMANŢE ATLETICE

- **Suedezul Bruch aruncă discul la 66,77 m**
- **Sieglinde Amann (Elveţia) — 6,64 m la lungime**

Cu prilejul unui concurs desfăşurat la Malmö atletul suedez *Richard Bruch* a confirmat din nou forma excelentă în care se află de la începutul acestui sezon. El a aruncat discul la 66,77 m, performanţă realizată din cea de a patra încercare. De remarcat că în primele trei aruncări Bruch obţinuse 66,30, 65,30 şi 65,70 m. La 48 de ore după încheierea campionatelor europene de la Atena, Bruch, care revenise la Malmö stabilise noul record european al probei cu un rezultat de 68,06 m, record ce urmează să fie omologat de forul internaţional de specialitate.

★

În cadrul unui concurs internaţional atletic, care a avut loc în localitatea Maria Enzersdorf (Austria), sportiva elveţiancă *Sieglinde Amann* a terminat învingătoare în proba de săritură în lungime cu o performanţă remarcabilă : 6,64 m. Pe locul secund s-a clasat austriaca *Liesel Prokop* (campioană europeană la pentatlon) cu o săritură de 6,48 m, rezultat ce reprezintă un nou record al Austriei.

Instantaneu din recenta întîlnire atletică R.F.G. — Anglia, desfăşurată la Hamburg : britanicul David Jenkins (cronometrat în 47,2) întrece pe vest-germanul Ingo Roper în finişul cursei de 400 m plat.

EMANUEL FÂNTÂNEANU transmite din Tallin:

ECHIPA DE VOLEI (juniori) A ROMÂNIEI ÎNVINSĂ DIN NOU

În capitala R.S.S. Estone au continuat jocurile din cadrul turneelor finale ale campionatelor europene de volei (juniori). În turneul pentru locurile 7—12, echipa feminină a României a dispus azi-dimineaţă (n. r. ieri) în sala Kalev, de formaţia R.F.G. cu 3—0, după un joc în care învinsele au opus — aşa, cum era de aşteptat — o rezistenţă palidă, mai ales că din sextetul prezentat de ele au lipsit şi trei dintre titulare. Avînd un adversar net inferior, voleibalistele noastre au obţinut destul de uşor victoria, aşa că o apreciere asupra jocului lor (în turneul de consolare) nu-şi are rostul. Atenţia noastră este reţinută în special de echipa de juniori care participă în turneul pentru locurile 1—6 şi deci, în lupta pentru medaliile europene.

Astăzi (n.r. ieri), ei au avut adversari pe voleibaliştii din R.D.G.

Jocul debutează surprinzător de slab din partea jucătorilor români, care comit numeroase greşeli la preluare şi în atac (multe mingi fiind expediate afară, peste blocaj), iar coordonatorul Oros se vădeşte total neinspirat. Aceasta permite adversarilor să se detaşeze, conducînd cu 8—1 şi cîştigînd categoric setul la 7. Un start bun în setul următor (8—4, 9—5, 12—9) ne dădea speranţa unei reintrări în mînă a echipei române. Sfîrşitul lui găseşte însă din nou pe adversarii noştri în mare vervă, atacurile formidabile ale lui *Hagen* şi *Mayboom* neputînd fi parate de firavul blocaj advers. Şi 2—0 pentru R.D.G. Setul următor aparţine integral voleibaliştilor noştri, care evoluează mai aproape de valoarea lor. Dar în setul patru, voleibaliştii români au revenit la greşelile iniţiale, cedînd din nou categoric.

Aşadar R.D. Germană cîştigă partida cu 3—1 (7, 12,—6, 6.

CELELALTE REZULTATE : *Tallin :* Bulgaria—Italia (m) 3—0, Spania—Suedia (m) 3—1, Italia—Belgia (f) 3—0, Olanda—Iugoslavia (f) 3—2, Finlanda—Turcia (m) 3—0, U.R.S.S.—Cehoslovacia (m) 3—0. *Riga:* Bulgaria—R.D.G. (f) 3—1, Cehoslovacia—Ungaria (f) 3—2, Iugoslavia—Belgia (m) 3—2.

-TELEX-TELEX-TELEX-TELEX-

TERENUL DE LA PALERMO — SUSPENDAT

Duminică după meciul dintre Palermo şi Lanerossi Vicenza, încheiat cu rezultatul de 3—1 în favoarea oaspeţilor, publicul a invadat terenul molestînd arbitrul şi pe jucătorii echipei din Vicenza.

Luînd în discuţie incidentele, Federaţia italiană de specialitate a hotărît suspendarea terenului din Palermo pentru două etape.

■

Campionatul mondial de yahting, clasa „Dragon", a continuat la Palma de Mallorca cu desfăşurarea regatei a 3-a. A cîştigat Roland Schwarz (R. D. Germană). El conduce acum detaşat în clasamentul general.

■

Echipa de rugby a Scoţiei şi-a încheiat turneul în Argentina, **jucînd cu reprezentativa acestei ţări. Rugbyştii scoţieni au obţinut victoria cu scorul de 6—3 (6—3). De remarcat că în primul joc gazdele cîştigaseră cu 20—3.**

■

La Tampere s-a disputat întîlnirea internaţională de hochei pe gheaţă **dintre selecţionatele Finlandei şi R. D. Germane. Hocheiştii finlandezi au obţinut victoria cu scorul de 5—2 (2—2, 1—0, 2—0), prin punctele marcate de Tamminen (3) şi Peltonen (2). Pentru oaspeţi a înscris Nickel.**

■

Selecţionatele de hochei pe iarbă ale Franţei şi Pakistanului s-au întîlnit într-un meci amical la Paris. Jocul s-a încheiat cu un rezultat de egalitate : 0—0.

■

La Milano s-au desfăşurat campionatele europene de patinaj pe rotile. **La feminin, titlul a revenit sportivei vest-germane Christine Kreutzfeld cu 1 561 puncte urmată de Petra Hauser (R. F. a Germaniei) — 1 502 puncte. Anul trecut, la campionatele mondiale, Christine Kreutzfeld s-a clasat pe locul 3.**

TURUL BULGARIEI

Primul dintre cicliştii români — V. BURLACU (locul 16)

SOFIA, 2 (Agerpres). — După 4 etape, în Turul ciclist internaţional al Bulgariei pe primul loc în clasamentul general individual se află Knispel (R. D. Germană) cu 18 h 13 : 57, urmat de Labocha (Polonia) la 1 : 32 şi Benvenuti (Italia) la 2 : 27. Primul dintre cicliştii români este V. Burlacu, care se află pe locul 16 cu timpul de 18 h 20 : 04. Pe echipe conduce Bulgaria. Reprezentativa României ocupă locul 11. Etapa a 4-a, disputată între Kirdjali şi Sliven (186 km), a revenit polonezului Szurko în 4 h 52 : 39.

PROBLEMELE BOXULUI SOVIETIC ÎNTRE C. E. DE LA BUCUREŞTI ŞI J. O. DE LA MÜNCHEN

Încă nu s-au stins ecourile marii competiţii pugilistice continentale, desfăşurată în capitala ţării noastre, la începutul acestei veri. Într-unul din ultimele sale numere, revista sovietică „Les Nouvelles de Moscou", *care apare în limba franceză, publică sub titlul de mai sus un interesant articol semnat de N. Leonov. Extragem din cuprinsul articolului, pasajele cele mai importante :*

Cea de a XVIII-a ediţie a campionatului european de box care s-a desfăşurat la Bucureşti n-a precizat numai actuala repartiţie de forţe dar a dat, totodată, antrenorilor reperele care le permit să schiţeze linia generală a pregătirii boxerilor pentru Jocurile Olimpice de la München.

De pe acum se poate prevede caracteristica viitorului turneu olimpic : virilitatea. Aceasta va fi determinată nu numai de vreuna din şcolile naţionale dar şi de tendinţele arbitrajului care, aşa cum a arătat campionatul european, preferă boxul viril celui tehnic.

Ce concluzii se impun în acest caz ? Să ne întoarcem la boxul viril ? Da şi nu.

Opunînd tehnica virilităţii, antrenorii noştri cei mai buni nu au negat niciodată importanţa punch-ului care, este inutil să mai spunem, reprezintă chintesenţa boxului. Ei sînt împotriva încăierărilor, împotriva schimburilor confuze de lovituri dar nu împotriva loviturii în sine. Această atitudine a fost confirmată în numeroase ocazii, pe ringul olimpic din Tokio, în campionatele europene de la Moscova şi Berlin. Amintiţi-vă de victoriile înainte de limită ale lui Valerii Popencenko, Boris Lagutin, Stanislav Stepaşkin, Alexei Kisselev, Dan Pozniak !

Aşadar, punchul nu este exclus. Atunci, unde este diferenţa între boxul viril şi boxul tehnic ? În primul caz, lovitura decisivă este un scop în sine, în timp ce în al doilea, el constituie un mijloc pentru atingerea scopului. Popencenko nu lovea prea des dar fiecare din directele lui erau executate cu precizie şi în momentul în care adversarul nu mai putea să le evite.

Este o calitate pe care nu o posedă încă toţi cei ce au luat locul veteranilor. Valeri Frolov este foarte tehnic. El îşi prinde adversarul în plasa manevrelor înşelătoare dar atacul lui este lent iar judecătorii ezită să-l desemneze învingător. Greul Alexandr Vasiuşkin posedă o tehnică destul de bună, nu este un tactician slab şi dacă meciul lui din cadrul campionatului european contra lui Hassing (R.F.G.) ar fi fost urmărit de un computer, boxerul sovietic ar fi cîştigat căci l-a întrecut pe adversar la numărul de lovituri date. În schimb, loviturile lui Hassing erau mai puternice şi au produs mai multă impresie asupra judecătorilor.

Vladimir Mussalimov este un boxer tînăr dar are deja trei titluri de campion al U.R.S.S. Din păcate, arcadele lui sînt uşor deschise de boxerii cu punch.

Pregătirea pentru viitoarele Jocuri Olimpice are loc nu numai în cadrul lotului selecţionat ci în întreaga ţară. S-a şi făcut mult în acest sens. Se lucrează, de exemplu, la un proiect de regulament care va contribui la formarea calităţilor volitive necesare. Se intenţionează să se introducă în noul regulament pentru boxerii juniori noţiunea de k.o., mai ales cel tehnic, ceea ce va ajuta la perfecţionarea apărării şi a atacului. Pentru turneele de seniori se va prevedea eliminarea celor ce au suferit două înfrîngeri.

Toate acestea — repet — nu contrazic tendinţa principală a şcolii sovietice.

Poate că, unora, aceste inovaţii li se vor părea periculoase. Dar să ne referim la statistica pe care ne-o oferă, de exemplu, ultimul campionat european : din 169 de meciuri disputate pe ringurile de la Bucureşti, 26 s-au terminat înainte de limită ; trei din ele prin k.o. iar celelalte prin k.o. tehnic, prin abandon sau oprire din cauza rănirii. 26 din 169 nu sînt prea multe mai ales cînd ştim că luptele au fost destul de dure.

Punch-ul este periculos pentru boxerul care nu ştie să se apere. În consecinţă, boxerii trebuie să se obişnuiască cu metodele „virile" şi, în paralel, să înveţe să ţină sus drapelul în faţa puncheurilor.

Pregătirea boxerilor pentru ediţia a XX-a a J.O. este o sarcină destul de dificilă dar care poate fi dusă la bun sfîrşit de şcoala sovietică, ea posedînd bogate tradiţii, antrenori buni şi boxeri de talent.

Răsfoind presa străină

La încheierea ediţiei

ÎN CUPA EUROPEANĂ A TÎRGURILOR

DINAMO BACĂU VA JUCA CU SKEID OSLO

Aseară, la Roma a avut loc tragerea la sorţi a partidelor din turul al doilea al Cupei europene a tîrgurilor la fotbal. Dinamo Bacău va întîlni formaţia norvegiană Skeid Oslo. **Primul joc va avea loc în capitala Norvegiei.**

Partidele tur şi retur trebuie disputate pînă la 26 noiembrie. Iată alte meciuri din turul II : Hansa Rostock — Internazionale Milano, Sporting Lisabona — Arsenal Londra, Vitoria Setubal — Liverpool, Ajax Amsterdam — Ruch Chorzow, V.f.B. Stuttgart — F. C. Napoli, Porto — Newcastle United, F.C. Bruges — Ujpesti Dozsa, Dunfermline — Gwardia Varşovia, Hertha Berlinul Occidental — Juventus Torino, Vitoria Guimaraes — Banik Ostrava sau Southampton, Kilmarnock — Slavia Sofia, Vasas Győr — F.C. Barcelona, Charleroi — Rouen, Anderlecht — Coleraine (Irlanda de Nord).

Corespondentul Agerpres, V. STAMATE, transmite din Havana :

JOI SEARA AU FOST INAUGURATE CAMPIONATELE MONDIALE DE SCRIMĂ

Marţi a sosit la Havana tovarăşul Vasile Ionescu, membru supleant al C.C. al P.C.R., preşedintele federaţiei române de scrimă, conducătorul reprezentativei noastre la ediţia de anul acesta a campionatelor mondiale de scrimă. La aeroport tovarăşul Vasile Ionescu a fost întîmpinat de Jose Lanusa, membru al C.C. al P.C. Cuban, ministrul educaţiei, Secundino Guerra, membru al C.C. al P.C. Cuban, Jorge Garcia Bango, preşedintele Institutului cuban pentru cultură fizică şi sport (inder). Marţi seara, comitetul organizator a oferit la Tropicana o recepţie în cinstea participanţilor la campionate. Joi seara a avut loc deschiderea festivă a campionatelor mondiale de scrimă.

★

NOU RECORD AL POLONIEI LA DECATLON

La un concurs de decatlon care a avut loc la Varşovia atletul polonez Ryszard Katu a obţinut un nou record al ţării sale totalizînd 7401 puncte. Vechiul record aparţinea lui Jaczenko cu 7399 p şi a fost realizat în acest an.

ÎN CUPA CAMPIONILOR EUROPENI LA HANDBAL

În C.C.E. la handbal masculin echipa Honved Budapesta a eliminat pe campioana Danemarcei, H.G. Copenhaga. În primul meci au cîştigat danezii cu 26—20, iar la Budapesta a învins formaţia maghiară cu 25—16.

Tiparul I.P. „Informaţia", str. Brezoianu nr. 23—25, Bucureşti

40368

PROLETARI DIN TOATE ȚĂRILE, UNIȚI-VĂ!

Redacția și administrația: str. Vasile Conta nr. 16, tel. 11.10.05, interurban 72 și 286. Telex sportrom buc. 180.

sportul

4 pagini 30 bani

Anul XXV — Nr. 684 (6118) ZIAR AL CONSILIULUI NAȚIONAL PENTRU EDUCAȚIE FIZICĂ ȘI SPORT Sîmbătă 4 octombrie 1969

Dinamovistul Nica (în prim plan), liderul clasamentului marcatorilor, va reprezenta și mîine un atu însemnat în disputa primelor două clasate în divizia A la rugby. Despre contextul în care are loc acest meci, ca și despre cele ce se așteaptă de la cele două valoroase formații, citiți în pag. a 2-a sub titlul

ÎN AJUNUL DERBY-ULUI DINAMO-GRIVIȚA ROȘIE

CAMPIONATUL NAȚIONAL DE HANDBAL

Steaua a cîștigat în ultimele 2 secunde întîlnirea cu Dinamo Bacău!

CLUJ, 3 (prin telefon, de la trimisul nostru). — Concurată de o restanță a diviziei A de fotbal, prima etapă a turului de sală a campionatului masculin de handbal a vrut, parcă, să pedepsească pe cei ce au preferat meciul C.F.R. Cluj-Dinamo Bacău. Și a oferit puținilor devotați ai handbalului o reuniune cu partide frumoase, disputate deschis, cu goluri multe, cu o puzderie de „suspensuri", toate culminînd cu un final de meci nemaiîntîlnit. Pentru că avem impresia că nu s-a mai întîmplat pînă acum ca o echipă de handbal să cîștige, după ce a fost condusă toată repriza a doua, în ultimele două secunde, printr-un șut de la aproape 40 de metri (!!!) al... portarului. Așa a cîștigat Steaua întîlnirea cu Dinamo Bacău. Dar să luăm lucrurile pe rînd...

DINAMO BUCUREȘTI — DINAMO BRAȘOV 24—14 (13—7). Partida de debut a fost anostă cîteva minute, pentru ca apoi, dinamoviștii bucureșteni, proaspeți și cu multă poftă de joc, să realizeze cîteva faze „fulger" și să conducă cu 5—0 (min. 12). Echipa brașoveană n-a abandonat însă ușor lupta, s-a agățat de adversari, reușind în scurtă perioadă de timp doar o modestă diferență de trei goluri. (min. 27, 9—6 pentru Dinamo București). În partea a doua a întîlnirii, bucureștenii s-au detașat net, lăsînd o bună impresie, cu excepția lui Samungi, care și-a dat în petec, atunci cînd nu era cazul, comițînd un gest nesportiv. Au condus atent: V. Cojocaru și I. Mihăilescu (Craiova).

STEAUA — DINAMO BACĂU 16—15 (8—8). Nu este nici o exagerare dacă spunem că am asistat la cel mai frumos și palpitant meci de handbal din ultimii ani. Prin desfășurarea lui, jocul a ținut încordați pe spectatori pînă în ultima secundă, cînd rezultatul de egalitate, pe care-l meritau din plin băcăuanii, s-a spulberat ca urmare a unei incredibile aruncări a portarului Belu. Acesta a înscris golul victoriei printr-o aruncare din propriul semicerc, trimițînd mingea cu boltă de-a lungul întregului teren în poarta neinspiratului Pavelescu, ieșit mult în față. Dar și pînă la acest moment întîlnirea a oferit clipe de mare tensiune. La început au condus dinamoviștii băcăuani (0—1; 1—3; 2—3; 3—4) și abia în min. 19 Steaua a luat conducerea: 5—4. Am crezut că totul va intra în normal, mai ales cînd scorul evolua favorabil bucureștenilor.

Călin ANTONESCU

(Continuare în pag. a 2-a)

„EU CRED ÎN NOI!"

DIALOG PE TEMA NR. 1 CU ANGELO NICULESCU

IN PAGINA A 3-a

O INIȚIATIVĂ LĂUDABILĂ

Mergînd pe linia îmbunătățirii și întăririi disciplinei pe terenurile de sport, Consiliul județean pentru educație fizică și sport Prahova a instituit, de curînd, TROFEUL TABARCEA. Cupa challenge, menită să cinstească memoria fostului jucător al Petrolului Ploiești, a aceluia care a fost un exemplu de disciplină și corectitudine sportivă, se va atribui localității de pe raza județului care în timpul unui sezon competițional va asigura cele mai bune condiții de desfășurare a întrecerilor.

O inițiativă frumoasă, pe care o dorim încununată de succes.

A. VLĂSCEANU, coresp. principal

MECI RESTANȚĂ LA POLO

În meci restanță de polo Progresul a întrecut echipa studenților bucureșteni cu scorul de 3—1 (0—1, 2—0, 0—0, 1—0).

DANIEL DIACONESCU, coresp.

AU LUAT SFÎRȘIT LUCRĂRILE CELUI DE AL II-lea CONGRES EUROPEAN DE MEDICINĂ SPORTIVĂ

Ieri dimineață, participanții străini la Congres au făcut un tur al orașului, iar, apoi, au vizitat Galeriile Naționale de Artă și Muzeul Satului. De asemenea, au avut posibilitatea să cunoască potențialul economic al țării noastre, vizitînd Expoziția Realizărilor Economiei Naționale.

După-amiază, lucrările au continuat o masă rotundă, dedicată „Pregătirii cadrelor de specialitate". Dezbaterile au fost conduse de către prof. dr. Jiri Kral (R. S. Cehoslovacă), secretar general al Federației Internaționale de Medicină Sportivă.

A urmat ședința de închidere, dedicată concluziilor rezultate din cuprinsul comunicărilor și dezbaterilor.

Aseară, Consiliul Național pentru Educație Fizică și Sport a oferit un banchet în onoarea participanților.

CITIȚI ÎN NUMĂRUL DE MÎINE AL ZIARULUI NOSTRU:

- EREN '69

EXCURSIE PE ITINERARUL AGREMENT-MIȘCARE ÎN AER LIBER — SPORT!

- „TOTUL DESPRE DACIA 1300"

CUNOȘTINȚĂ CU NOUL AUTOMOBIL ROMÂNESC

DE ASTĂZI ÎN CAPITALĂ

ROMÂNIA—IRAN la înot și sărituri

Iubitorii natației din Capitală vor putea urmări timp de trei zile întrecerile dublei întîlniri amicale dintre selecționatele de înot și sărituri ale României și Iranului.

Probele de înot vor avea loc astăzi, mîine și luni, de la ora 16,30 la bazinul Dinamo, iar disputa săritorilor este programată doar astăzi și mîine la ștrandul Tineretului.

Însorite zile de toamnă, pe apele Herăstrăului brăzdate de elegantele ambarcațiuni conduse cu dibăcie de amatorii sportului velelor... Ce frumos este să privești, de pe mal, splendidul spectacol sportiv! Dar și mai frumos este, desigur, să te numeri printre concurenți.

Foto: T. MACARSGHI

LA LUPTE GRECO-ROMANE R.S.S. BIELORUSĂ — ROMÂNIA 4½ — 4½

Vineri seara, la Minsk, selecționata de lupte greco-romane a României a întîlnit într-o partidă amicală puternica reprezentativă a R.S.S. Bieloruse, cu care a terminat la egalitate: 4½—4½.

I. MICOROIU ȘI ANA MARCU CONDUC DUPĂ PRIMA MANȘĂ ÎN ÎNTRECERILE FINALE LA POPICE

Ieri, pe cele șase piste ale arenei Voința din Capitală au început întrecerile ultimului act al campionatului republican de popice, finalele la seniori și junioare. La disputa pentru titluri participă 15 seniori și 12 junioare și se joacă cîte două manșe — seniorii 2x200 lovituri mixte și junioarele 2x100. Din prima zi se poate constata că, la seniori în special lupta pentru titlu este deschisă și după prima manșă nu se poate da nici un pronostic. Campionul de anul trecut, maestrul emerit al sportului **I. Micoroiu**, a obținut cel mai bun rezultat în jocul de vineri, dar este talonat îndeaproape de alți doi componenți ai lotului, **C. Vînătoru** și **P. Purje**, și, spre surprinderea generală, de un jucător băimărean, **P. Burian**, revelația primei zile.

La junioare, campioana de anul trecut, craioveanca **Maria Floricel**, a fost printre jucătoarele cu cele mai modeste rezultate, fiind întrecută de aproape jumătate dintre finaliste. Deci, Floricel nu prea mai are șanse să-și mențină titlul cucerit anul trecut. Dintre fete doar două sportive au reușit ieri să depășească granița celor 400 p.d. și anume bucureștencele **Ana Marcu** și **Margareta Bordei**, care împreună cu reșițeanca **Ildico Jijic** candidează la primele locuri.

Iată rezultatele înregistrate în manșa I a finalelor: **seniori (200 lovituri mixte)** I. Micoroiu (Olimpia Reșița) 886 pd — 593 la „pline" și 293 la „izolate" cu 3 bile în gol, **P. Burian** (Băimăreana Baia Mare) 877 pd, **C. Vînătoru** (Petrolul Ploiești) 873 pd, **P. Purje** (Flacăra Cîmpina) 872 pd, **D. Dumitru** (Petrolul Ploiești) 866 pd, **F. Hubert** (Olimpia Reșița) 846 pd; **Junioare** (100 lovituri mixte): **Ana Marcu** (Gloria București) 426 pd — 287 la „pline" și 139 la „izolate" cu o singură bilă în gol, **Margareta Bordei** (Gloria București) 416 pd, **Ildico Jijic** (C.S.M. Reșița) 400 pd, **Melania Babuțiu** (U.T. Arad) 386 pd, **Voichița Babuțiu** (U.T. Arad) 377 pd, **Maria Floricel** (Voința Craiova) 365 pd.

T. RABȘAN

P. PURJE

unul dintre pretendenții la titlul de campion

TURNEU DE BOX ÎN R. D. GERMANĂ

La Berlin se va desfășura săptămîna viitoare un mare turneu internațional de box cu participarea unor sportivi din U.R.S.S., Polonia, Danemarca, Ungaria, Scoția, România, Cehoslovacia, Anglia, Olanda, Suedia, Bulgaria, Republica Arabă Unită și Republica Democrată Germană. Țara noastră va fi reprezentată la această competiție de un valoros lot de sportivi: **Aurel Mihai, C. Ciucă, C. Stanef, P. Dobrescu, V. Silberman, I. Monea** și **Anghel Iancu.**

ATLEȚII DIN NOU LA START

La Bacău se desfășoară sîmbătă și duminică întrecerile campionatelor naționale de atletism la 50 km marș și probe combinate juniori. Cu acest prilej va avea loc și cursul republican pentru probe neclasice (300 m, 1000 m, 2000 m, 3000 m, 4x200 m, 4x800 m etc) seniori și juniori. Competițiile se vor desfășura pe stadionul 23 August.

„RIVIERA" TREBUIE TRECUTĂ!

Cai și călăreți fac o baie nedorită la trecerea obstacolului cu apă din Marele Premiu de steeple-chase al Flandrei, pe hipodromul din Waregem, una din probele clasice ale sezonului hipic din Belgia. Fără accidente sericase, participanții au continuat cursa ajungînd cu bine la potou

(Despre alte evenimente din turf relatează rubrica noastră PANORAMIC SPORTIV EXTERN, pag. a 4-a)

ESENȚA NEMULȚUMIRII

Rareori s-a întîmplat în sportul nostru de performanță — și oriunde în altă parte a lumii — ceea ce s-a petrecut în trista miercuri de început de octombrie, pe stadionul „23 August" și, cîteva ore mai tîrziu, pe cel din Varșovia. Trei echipe românești de fotbal au fost eliminate, fără drept de apel, din competițiile europene, încă din primul tur.

Profunda și pe deplin justificata decepție a celor peste 80 000 de spectatori prezenți în tribunele stadionului „23 August", a celor care au ascultat transmisia meciului de la Varșovia, a tuturor iubitorilor de sport din întreaga țară a fost produsă de lamentabila evoluție a echipelor Rapid și U.T.A., de maniera în care acestea au pierdut, ridiculizate fiind de Setubal și Legia. Spre deosebire de Steaua, care a încercat, atît cît îi este posibil la această oră — e drept, fără să reușească o autodepășire — să-și apere șansa, jucătorii de la Rapid și U.T.A. au făcut doar un penibil act de prezență, sfidînd, la urma urmei, respectul datorat spectatorilor și cluburilor pe care le-au reprezentat (dar, cum au făcut-o?). În fotbal este, desigur, greu și hazardant de stabilit ierarhii valorice și mai ales acum nu este de loc momentul s-o facă cineva. În orice caz, Legia întrunea mai multe șanse în meciul retur de la Varșovia. De aici, însă, și pînă la acel dezastruos 0—8 este un drum care nu poate fi explicat prin diferența de valoare dintre cele două echipe. Și atunci? Ca și în cazul Rapidului, U.T.A. a uitat că, indiferent de perspectivele victoriei sau ale unei înfrîngeri, prima datorie rămîne aceea de a lupta cu toată ardoarea, de a nu abandona nici o clipă dorința unui rezultat prestigios, de a se dărui și de a folosi la maximum toate capacitățile. Cum altfel era posibil ca una dintre cele mai populare echipe românești — Rapid — să fie îndelung apostrofată de un întreg stadion pentru jocul incalificabil — sub toate aspectele — practicat în compania unei echipe fără îndoială de valoare, dar aflată, totuși, cam spre periferia clasamentului portughez? Cum altfel echipa campioană putea fi ridiculizată la Varșovia?

Se impun, desigur, măsuri și, neîndoielnic, ele vor fi luate, la nivelul federației și al cluburilor respective. Nu este, însă, îndeajuns. Trebuie ca, înainte de toate, înșiși jucătorii și antrenorii să înțeleagă esența nemulțumirii generale, vina fără scuze ori circumstanțe de a fi aruncat o umbră apăsătoare asupra fotbalului nostru și aceasta tocmai acum, cînd toate forțele și preocupările se cer îndreptate în cu totul altă direcție. Este nevoie de exigență, dar — în același timp — de calm și luciditate. Dezonoranta evoluție de miercuri va fi, desigur, foarte greu uitată, dar depinde numai de Rapid și U.T.A. ziua cînd întristații suporteri de astăzi vor regăsi flacăra entuziasmului pentru a le dărui din nou, cu aceeași generozitate ca altădată, aplauzele și încurajările lor sincere și călduroase.

Dan GÂRLEȘTEANU

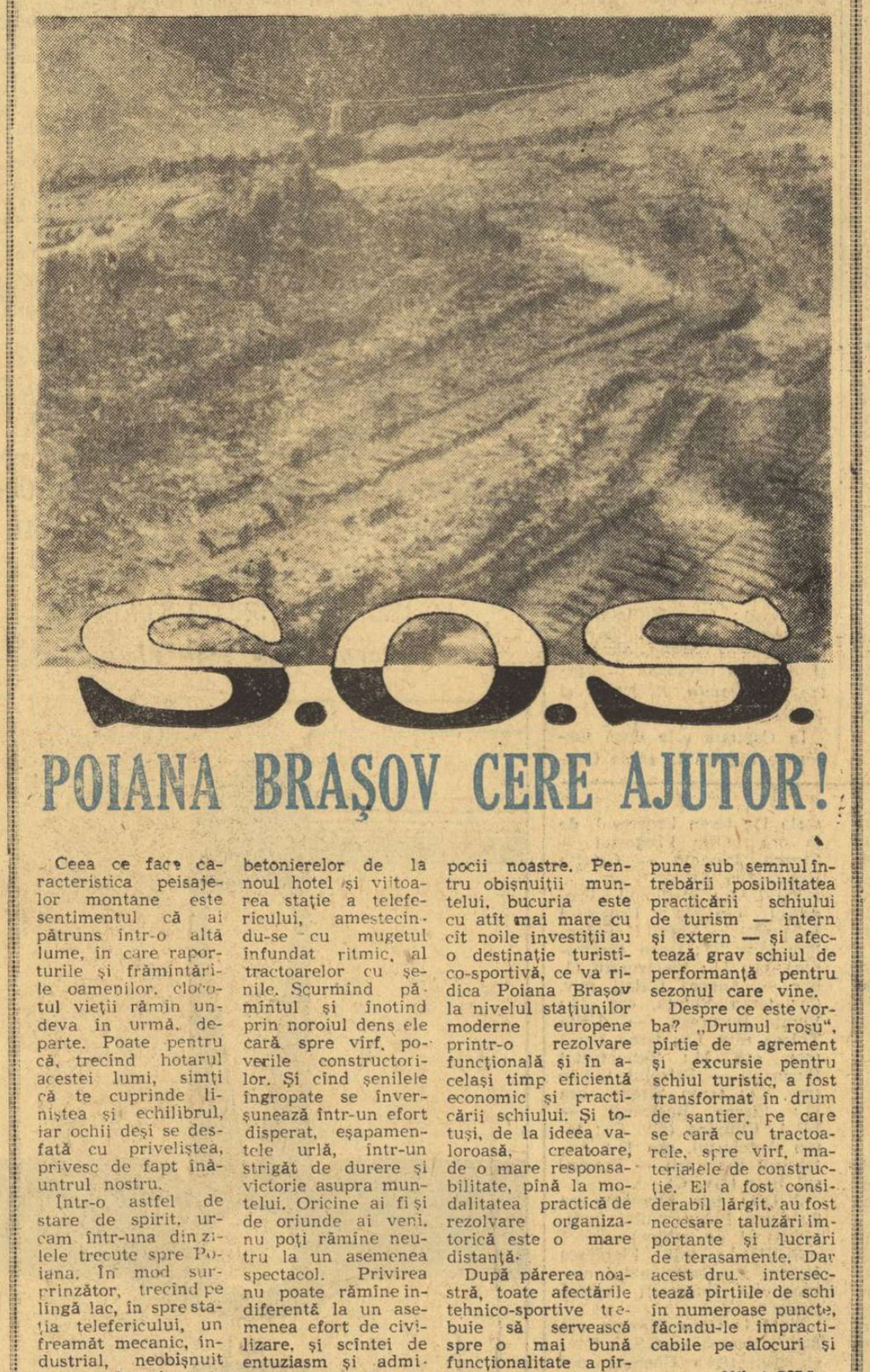

POIANA BRAȘOV CERE AJUTOR!

Ceea ce face caracteristica peisajelor montane este sentimentul că ai pătruns într-o altă lume, în care raporturile și frămîntările oamenilor, clocotul vieții rămîn undeva în urmă, departe. Poate pentru că, trecînd hotarul acestei lumi, simți că te cuprinde liniștea și echilibrul, iar ochii deși se desfată cu privelișteа, privesc de fapt înăuntrul nostru.

Într-o astfel de stare de spirit, urcam într-una din zilele trecute spre Poiana. În mod surprinzător, trecînd pe lîngă lac, în spre stația telefericului, un freamăt mecanic, industrial, neobișnuit acestor locuri, ne-a învăluit. Aerul pur vibra, într-un chiot tișnit din gîtlejul betonierelor de la noul hotel și viitoarea stație a telefericului, amestecîndu-se cu mugetul înfundat ritmic, al tractoarelor cu șenile. Scurmînd pămîntul și înotînd prin noroiul dens ele cară spre vîrf, poverile constructorilor. Și cînd șenilele îngropate se înversunează într-un efort disperat, eșapamentele urlă, într-un strigăt de durere și victorie asupra muntelui. Oricine ai fi și de oriunde ai veni, nu poți rămîne neutru la un asemenea spectacol. Privirea nu poate rămîne indiferentă la un asemenea efort de civilizare, și scîntei de entuziasm și admirație se aprind în ochii trecătorului, martor direct al puterii creatoare a epocii noastre. Pentru obișnuiții muntelui, bucuria este cu atît mai mare cu cît noile investiții au o destinație turistico-sportivă, ce va ridica Poiana Brașov la nivelul stațiunilor moderne europene printr-o rezolvare funcțională și în același timp eficientă economic și practicării schiului. Și totuși, de la ideea valoroasă, creatoare, de o mare responsabilitate, pînă la modalitatea practică de rezolvare organizatorică este o mare distanță.

După părerea noastră, toate afectările tehnico-sportive trebuie să servească spre o mai bună funcționalitate a pîrtiilor de schi, pentru turism și competiție, or actuala organizare de șantier pune sub semnul întrebării posibilitatea practicării schiului de turism — intern și extern — și afectează grav schiul de performanță pentru sezonul care vine.

Despre ce este vorba? „Drumul roșu", pîrtie de agrement și excursie pentru schiul turistic, a fost transformat în drum de șantier, pe care se cară cu tractoarele, spre vîrf, materialele de construcție. El a fost considerabil lărgit, au fost necesare taluzări importante și lucrări de terasamente. Dar acest drum intersectează pîrtiile de schi în numeroase puncte, făcîndu-le impracticabile pe alocuri și

Mihai BÎRA

(Continuare în pag. a 2-a)

ULTIMA REUNIUNE INTERNAȚIONALĂ A ANULUI

Lacul Snagov găzduiește, duminică dimineață, ultima reuniune nautică internațională din acest sezon. Este vorba de întîlnirea de caiac-canoe dintre reprezentativele de juniori ale Republicii Democrate Germane și României. Sportivii oaspeți vin la București cu o frumoasă carte de vizită : un loc fruntaș la campionatele europene de juniori de la Moscova și o victorie obținută asupra selecționatei noastre, anul trecut, la Berlin. Din valorosul lot al caiaciștilor și canoiștilor R. D. Germane nu vor lipsi — de la întrecerea de pe Snagov — echipajul campion european *Slatnov-Waldhelm* (K2), *Petra Grabowski* precum și alți sportivi juniori fruntași, medaliați ai unor mari confruntări internaționale.

Reprezentativa noastră de juniori va evolua, duminică, cu aceeași formație care — în urmă cu o săptămînă — a întîlnit în capitala Ungariei, selecționata orașului Budapesta. Îi vom revedea, așadar, luptînd pentru întîietate pe Dumitru Petrescu, Ion Dragulschi, Vasile Simion, Gheorghe Carpo, Erast Pavel, Maria Lovin, Ioana Calenic, Aglaia Rădulescu etc. O pleiadă de juniori talentați, care — neîndoielnic — vor căuta să încheie acest bogat sezon nautic cu o victorie de prestigiu.

Concursul internațional de caiac-canoe dintre reprezentativele de juniori ale R.D. Germane și României începe mîine la ora 10. El programează, din douăzeci în douăzeci de minute, următoarele probe: *K1 (b) — 1 000 m, C 1—1 000 m, K 1 (f) 500 m, K 2 (b) 1 000 m, C 2 — 1 000 m, K 2 (f) — 500 m, K 4 (b) — 1 000 m* și *K 4 (f) — 500 m.*

★

Astăzi, caiaciștii și canoiștii clubului Olimpia București evoluează în Bulgaria, în compania sportivilor de la Trakia Plovdiv. Întrecerea se va disputa la un număr de 11 probe.

PROGRAMUL TURULUI ÎN DIVIZIA A

MASCULIN

Etapa I (19 octombrie) : Steaua București — Petrolul Ploiești, Progresul București — Politehnica Timișoara, Unirea Tricolor Brăila — Dinamo București, Minerul Baia Mare — Rapid București, Viitorul Bacău — Politehnica Galați, Universitatea Craiova — Tractorul Brașov ;

Etapa a II-a (26 octombrie) : Steaua — Unirea Tricolor, Rapid — Universitatea, Dinamo — Viitorul, Tractorul — Progresul, Petrolul — Politehnica Timișoara, Politehnica Galați — Minerul.

Etapa a III-a (29 octombrie) : Progresul — Rapid, Viitorul — Steaua, Minerul — Dinamo, Unirea Tricolor — Petrolul, Universitatea — Politehnica Galați, Politehnica Timișoara — Tractorul.

Etapa a IV-a (2 noiembrie) : Rapid — Politehnica Timișoara, Dinamo — Universitatea, Steaua — Minerul, Politehnica Galați — Progresul, Unirea Tricolor — Viitorul, Petrolul — Tractorul.

Etapa a V-a (9 noiembrie) : Progresul — Dinamo, Universitatea — Steaua, Tractorul — Rapid, Minerul — Unirea Tricolor, Viitorul — Petrolul, Politehnica Timișoara — Politehnica Galați.

Etapa a VI-a (16 noiembrie) : Dinamo — Politehnica Timișoara, Steaua — Progresul, Petrolul — Rapid, Unirea Tricolor — Universitatea, Politehnica Galați — Tractorul, Viitorul — Minerul.

Etapa a VII-a (23 noiembrie) : Rapid — Politehnica Galați, Progresul — Unirea Tricolor, Politehnica Timișoara — Steaua, Tractorul — Dinamo, Minerul — Petrolul, Universitatea — Viitorul.

Etapa a VIII-a (30 noiembrie) : Dinamo — Rapid, Steaua — Tractorul, Viitorul — Progresul, Unirea Tricolor — Politehnica Timișoara, Petrolul — Politehnica Galați, Minerul — Universitatea.

Etapa a IX-a (7 decembrie) : Rapid — Steaua, Progresul — Minerul, Politehnica Galați — Dinamo, Tractorul — Unirea Tricolor, Universitatea — Petrolul, Politehnica Timișoara — Viitorul.

Etapa a X-a (14 decembrie) : Steaua — Politehnica Galați, Unirea Tricolor — Rapid, Petrolul — Dinamo, Universitatea — Progresul, Viitorul — Tractorul, Minerul — Politehnica Timișoara.

Etapa a XI-a (21 decembrie) : Dinamo — Steaua, Rapid — Viitorul, Progresul — Petrolul, Politehnica Galați — Unirea Tricolor, Politehnica Timișoara — Universitatea, Tractorul — Minerul.

FEMININ

Etapa I (19 octombrie) : Progresul București — Universitatea Timișoara, Rapid București — Medicina București, Farul Constanța — Dinamo București, C.S.M. Sibiu — C.P. București, Penicilina Iași — I.E.F.S. București, Voința Miercurea Ciuc — Ceahlăul P. Neamț.

Etapa a II-a (26 octombrie) : Progresul — Rapid, C.P.B. — Voința, Dinamo — C.S.M., Medicina — Farul, Universitatea — I.E.F.S., Ceahlăul — Penicilina.

Etapa a III-a (2 noiembrie) : Rapid — Universitatea, I.E.F.S. — Ceahlăul, Farul — Progresul, C.S.M. — Medicina, Voința — Dinamo, Penicilina — C.P.B.

Etapa a IV-a (9 noiembrie) : C.P.B. — I.E.F.S., Dinamo — Penicilina, Medicina — Voința, Progresul — C.S.M., Rapid — Farul, Universitatea — Ceahlăul.

Etapa a V-a (16 noiembrie) : I.E.F.S. — Dinamo, C.S.M. — Rapid, Voința — Progresul, Penicilina — Medicina, Ceahlăul — C.P.B. ; Farul — Universitatea.

Etapa a VI-a (23 noiembrie) : Medicina — I.E.F.S., Progresul — Penicilina, Rapid — Voința, Dinamo — Ceahlăul, Universitatea — C.P.B., Farul — C.S.M.

Etapa a VII-a (30 noiembrie) : I.E.F.S. — Progresul, C.P.B. — Dinamo, Penicilina — Rapid, Ceahlăul — Medicina, C.S.M. — Universitatea, Voința — Farul.

Etapa a VIII-a (7 decembrie) : Medicina — C.P.B., Rapid — I.E.F.S., Progresul — Ceahlăul, Universitatea — Dinamo, Farul — Penicilina, C.S.M. — Voința.

Etapa a IX-a (14 decembrie) : Dinamo — Medicina, C.P.B. — Progresul, I.E.F.S. — Farul, Ceahlăul — Rapid, Voința — Universitatea, Penicilina — C.S.M.

Etapa a X-a (21 decembrie) : Progresul — Dinamo, Rapid — C.P.B., Universitatea — Medicina, C.S.M. — I.E.F.S., Farul — Ceahlăul, Voința — Penicilina.

Etapa a XI-a (28 decembrie) : Dinamo — Rapid, Medicina — Progresul, C.P.B. — Farul, I.E.F.S. — Voința, Penicilina — Universitatea, Ceahlăul C.S.M.

În ajunul derby-ului DINAMO-GRIVIȚA ROȘIE

Cu cinci săptămîni înaintea primei confruntări internaționale, în etapa a șasea a diviziei A, un prim derby ne va putea edifica în mare măsură asupra valorii echipelor fruntașe, precum și asupra formei selecționabililor : mîine va avea loc partida Dinamo — Grivița Roșie, meci de mare interes.

Se obișnuiește, în preziua unor asemenea confruntări, o mică incursiune în istoricul disputelor directe. Nu o vom mai face, întrucît poziția lor în clasament este suficient de elocventă :

1. Dinamo 5 5 0 0 127—15 15
2. Grivița Roșie 5 4 1 0 122—23 14

Se mai obișnuiește, în asemenea ocazii, o prezentare a celor două formații. Pe de o parte clasamentul, pe de alta faptul că majoritatea jucătorilor ce reprezintă ocupantele primelor două locuri din campionat sînt componenți ai loturilor naționale prim sau secund fac, și în acest caz, păstrarea obiceiului inutilă. Ne uităm cu afecțiune spre trecutul frumos, spre palmaresul impresionant al echipelor Dinamo și Grivița Roșie, poate chiar cu un dram de nostalgie (de care nume celebre între buturile europene nu sînt străine), dar, în orice caz, de data aceasta privim înainte. Privim, adică, spre datoria, credem, cea mai importantă a sportivilor care vor evolua mîine sub culorile dinamoviste sau grivițene, aceea de a ne arăta că au mers pe drumul bunei pregătiri în vederea jocurilor internaționale. Privim spre sezonul 1969—1970, care trebuie să arate lumii balonului oval că victoria de la 1 decembrie 1968 n-a fost întîmplătoare, că rugbyul românesc și-a cucerit un loc sub soarele adevăratelor mari competiții internaționale și este cazul să li fie acordat !

O altă obișnuință va fi înfrîntă : aceea de a cere un joc spectaculos, frumos, deschis. Considerăm că jocul de bună factură este întotdeauna frumos și le vom cere, deci, dinamoviștilor și grivițenilor, în primul rînd, ca jocul lor să fie valoros pe plan tehnico-tactic. Iar dacă, în sfîrșit, o altă obișnuință va fi în schimb respectată, motivele sînt cu totul justificate : le vom cere deplină sportivitate, joc bărbătesc dar nu dur sau brutal, disciplină fermă și permanentă, respect față de legile scrise și nescrise ale rugbyului, față de iubitorii sportului prezenți sau absenți.

Așa, și numai așa, vom putea aminti, cîndva, despre „memorabilul derby Dinamo — Grivița Roșie din toamna lui '69". Așa, și numai așa, vom putea afirma că primele două clasate își merită locurile din fruntea ierarhiei naționale, iar numeroșii selecționabili din formațiile lor pe acelea din loturile reprezentative !

CAMPIONATUL NAȚIONAL DE HANDBAL

(Urmare din pag. 1)

Dar, dinamoviștii, avînd în tînărul portar Birza, în Ostache și mai ales în Paraschiv trei jucători în formă de zile mari, au remontat, reușind egalarea în finalul primei reprize. După pauză în locul așteptatei reveniri a echipei Steaua (în acest meci cu un potențial fizic mai scăzut și cu o îngrijorătoare lipsă de eficacitate) am urmărit o evoluție excelentă a echipei Dinamo Bacău care a condus în permanență. Este adevărat că avantajul ei nu a fost mai mare de un gol, decît de două ori, ceea ce a făcut întîlnirea și mai palpitantă. În min. 46 Dinamo Bacău conducea cu 14—12, iar în min. 52 cu 15—13. Soarta meciului nu era însă pecetluită. Cînd au mai rămas doar 75 de secunde tabela de marcaj arăta 15—15, mingea era în posesia dinamoviștilor și atunci ne-am pregătit să înregistrăm prima surpriză a acestui turneu. Steaua, însă, a mai intrat de două ori în posesia balonului și a ratat de fiecare dată. În ultimele 20 de secunde dinamoviștii au fost din nou stăpîni ai balonului, iar cu 5 secunde înainte de fluierul final au aruncat la poartă, Belu a prins balonul și, sesizînd că Pavelescu este ieșit din poartă a înlocuit pe Birza, accidentat în min. 59) a realizat poate „golul vieții sale". Au condus arbitrii V. Reissner și O. Leikep (Sibiu) cu unele imprecizii care n-au influențat însă soarta partidei.

POLITEHNICA TIMIȘOARA — MINERUL BAIA MARE 20—20 (12—8). Ca și cînd n-ar fi fost destule emoții în meciul anterior, și de această dată am trăit un final pasionant în care, după ce timișorenii au condus uneori detașat (min. 51, 19—15) au primit trei goluri în ultimele 5 minute. Au arbitrat bine P. Cîrligeanu și V. Pelenghian, ambii din București.

UNIVERSITATEA CLUJ — UNIVERSITATEA BUCUREȘTI 12—10 (9—5). Victorie surprinzătoare a clujenilor, dar meritată, facilitată oarecum și de arbitrajul slab prestat de cuplul C. Căpățînă și D. Purică.

VOINȚA BUCUREȘTI — RAFINĂRIA TELEAJEN 16—15 (7—7). Meci foarte disputat în care scorul a fost majoritatea timpului egal.

VICTORIE CATEGORICĂ A STUDENȚILOR BUCUREȘTENI ÎN MECIUL CU A. Z. S. VARȘOVIA : 168-127

Ieri, în cea de a doua zi a meciului de atletism dintre Clubul atletic universitar și formația studențească A.Z.S. Varșovia, studenții bucureșteni și-au mărit substanțial avantajul creat în prima zi (miercuri), obținînd o categorică victorie, atît la băieți (98—83) cît și la fete (70—44).

Și cu prilejul acestui concurs pe tartanul și gazonul stadionului Republicii s-au înregistrat cîteva rezultate remarcabile. Deși a ocupat locul doi în cadrul probei de 400 mg., elevul antrenorului Ion Marconi, studentul Gheorghe Petronius, a stabilit un nou record de juniori, cu timpul de 53,4 s.

Iată cîștigătorii probelor desfășurate ieri : **masculin : înălțime** — Manole Mitilecis (C.A.U.) 1,95 m ; 800 m. — Dumitru Tit (C.A.U.) 1:54,1 s ; 200 m. — Jan Bielan (A.Z.S.) 22,2 s ; prăjină — Sorin Marian (C.A.U.) 4,30 m ; 400 m.g. — Ion Burcă (C.A.U.) 53,0 s ; 3 000 m obst. — Jan Kondzior (A.Z.S.) 9:00,4 s ; ciocan — Ștefan Sișcovits (C.A.U.) 56,64 m ; 4x400 m.p. — C.A.U. 3:17,7 (Ion Burcă, Mircea Neamțu, Dumitru Tit, Gh. Petronius). **Feminin : lungime** — Edith Schal (C.A.U.) 5,69 m ; disc — Monica Vasilescu (C.A.U.) 42,46 m ; 200 m — Hanna Kowal (A.Z.S.) 25,5 s ; 400 m. — Viorica Gabor (C.A.U.) 58,2 s ; 4x100 m — C.A.U. 48,4 (Marcela Miloșoiu, Marioara Lazăr, Ana Maria Vitalioș, Sanda Anghelescu).

Gheorghe ILIUȚĂ

PARADĂ-RIPOSTĂ O SCRISOARE = O PROPUNERE !

În luna martie, cînd inauguram „Parada-riposta", lansam un apel către toți cei ce îndrăgesc și sînt interesați în progresul sportului armelor albe, să ne scrie, să vină cu idei sau propuneri, pentru ca împreună, profitînd de spațiul pe care ziarul Sportul ni l-a pus la dispoziție, să încercăm să netezim, în măsura în care ne stă în putere, calea spre progres a disciplinei preferate.

Am primit de atunci cîteva scrisori, ca răspuns la o anchetă în legătură cu sistemul competițional sau în legătură cu unele deficiențe organizatorice locale. Nu am primit însă, ceea ce aș fi așteptat mai mult și sincer să fim, am încercat un sentiment de mîhnire la gîndul că inimoșii sportivi, competitorii de altădată sau cei de azi, s-au obișnuit cu ideea să meargă pe făgașele de acum create, indiferent dacă sînt sau nu bune, indiferent dacă le convin sau nu. S-au obișnuit să lase să treacă pe lîngă ei faptele, fără să întindă o mînă spre a le îndrepta, chiar dacă văd că ele merg strîmb. E în orice caz, trist și îngrijorător, cînd, dintr-un sportiv entuziast, activistul sportiv ajunge un blazat.

Dar iată că o scrisoare a venit să spargă gheața și să mă scoată din pesimismul acestor gînduri. E vorba de o scrisoare sosită la redacție de la un vechi maestru, minuitor al armelor albe, acum retras din activitate, din motive de vîrstă. Dar (și aceasta-i face cinste) vîrsta înaintată nu l-a împiedicat, sau nu l-a putut opri; să ne scrie, să comenteze și să vină cu sugestii utile.

E vorba de maestrul Constantin Pănescu. Pentru cei care-l cunosc mai puțin, am să menționez că este antrenor brevetat al Școlii Superioare de Educație Fizică din Joinville și că în lunga sa carieră a ridicat multe generații de scrimeri și de instructori, în scrima românească, dintre care doi activează actualmente ca antrenori ai loturilor naționale.

Domnia sa, comentînd unul din materialele apărute în coloanele ziarului, arată o situație existentă de fapt și atacă una din problemele cheie, de a cărei rezolvare depinde, în măsură considerabilă, progresul scrimei românești : problema cadrelor. Arătînd o serie de carențe din pregătirea și organizarea pregătirii antrenorilor, maestrul Pănescu scrie *„fără cadre bine pregătite profesional, nu poate fi asigurată o instruire care să mențină performanțele la nivelul cel mai ridicat al scrimei mondiale"*. Și în continuare, pentru o pregătire de cadre cu calificare corespunzătoare cerințelor, propune organizarea unui curs cu o durată de școlarizare de trei ani, aducînd ca exemplu școlile similare existente în celelalte țări cu tradiție sau cu performanțe înalte (Franța, Italia, Ungaria, U.R.S.S.).

Pentru realizarea acestei școli, merge pînă la un compromis, propunînd chiar reducerea calendarelor intern și internațional, în cazul cînd fondurile sînt greu de obținut. Argumentează aceasta cu faptul că *„valoarea sportivilor, pentru a se putea ridica printr-o participare numeroasă în competiții, trebuie să aibă la bază o bună pregătire tehnică"*.

Și în încheiere, ochiul versat al vechiului făuritor de scrimeri, constată că *„tinerețul nostru a demonstrat mari posibilități de performanțe valoroase, și e păcat să nu fie educate și prelucrate aceste calități, de tehnicieni pregătiți la un nivel corespunzător"*.

Fără a împărtăși întru totul unele afirmații sau idei, înnegurate poate de excesul de pasiune care l-a caracterizat încă din vremea activității sale, voi conchide prin a sugera Federației române de scrimă să ia în studiu posibilitățile de organizare a unui curs pentru formarea antrenorilor de scrimă, aceasta constituind rezolvarea cea mai potrivită, pentru formarea de cadre specializate.

Cornel GEORGESCU

LOTO—PRONOSPORT

CONCURSUL SPECIAL PRONOEXPRES — 8 OCTOMBRIE 1969. 4 ZILE PÎNĂ LA ÎNCHIDEREA VÎNZĂRII BILETELOR

Miercuri 8 octombrie a.c., Loto — Pronosport organizează primul concurs special Pronoexpres cu premii în apartamente, autoturisme, excursii peste hotare și bani, după o nouă formulă tehnică, formulă prin care — cu o singură variantă — se pot obține 4 feluri de premii : premii obișnuite în bani ; premii suplimentare în numerar gratuite, premii speciale în apartamente, în număr NELIMITAT și premii în numerar ; premii speciale în autoturisme, în număr NELIMITAT, autoturisme și excursii prin tragere la sorți și premii în numerar.

Pentru atribuirea tuturor acestor premii vor fi efectuate 6 extrageri în 4 faze. În total vor fi extrase 39 de numere.

Cu bilete seria N de 30 lei se poate participa la toate extragerile.

Nu uitați ! Au mai rămas numai 4 zile pentru procurarea biletelor.

● Cîștigătorii apartamentelor de la tragerea excepțională LOTO din 23 septembrie 1969 : categoria I : 3 apartamente cu 3 camere (confort gradul I) plus diferența în numerar pînă la 100.000 lei : 1. Un buletin colectiv de agenție din Ploiești ; 2. Robu Viorica — com. Stoenești jud. Argeș ; 3. Un buletin colectiv de agenție din Ploiești ; categoria a II-a : 2 apartamente cu 2 camere (confort gradul I) plus diferența în numerar pînă la 75.000 lei : 1. Osman I. Zoița — Tulcea 2. Mitroi V. Nicolaie — com. Riureni jud. Vîlcea.

Numerele extrase la tragerea LOTO din 3 octombrie 1969

EXTRAGEREA I : 24 3 69 55 9 41 6 60 2 37 51 31

FOND DE PREMII : 506.705 lei

EXTRAGEREA A II-A : 73 63 18 43

FOND DE PREMII : 261.678 lei

Plata premiilor la această tragere se va face astfel :

În Capitală de la 11 octombrie pînă la 17 noiembrie a.c. inclusiv ;

În provincie de la 14 octmbrie pînă la 17 noiembrie a.c. inclusiv.

INSEMNĂRI DUPĂ C. M. DE HALTERE

CELE DOUĂ NOI CATEGORII ȘI ATING SCOPUL ?

Campionatele mondiale de haltere de la Varșovia pot fi calificate drept cele mai mari întreceri de pînă acum ale halterofililor. Nu numai prin numărul concurenților (166) sau prin cel al recordurilor mondiale (8), dar și prin rezultatele excelente înregistrate, în general, competiția de la Varșovia s-a bucurat de o reușită deplină.

Pentru prima oară în istoria campionatelor s-au decernat nouă titluri de campioni ai lumii și ai Europei, datorită faptului că în programul oficial au apărut două categorii noi : muscă (52 kg) și grea (pînă la 110 kg).

Și-au atins scopul aceste categorii ? Am putea spune da, și nu. Referindu-ne la categoria grea, răspunsul este net pozitiv. Acum, la categoria grea, se întrec sportivi care cîntăresc între 90 și 110 kg. Prin urmare există un echilibru mai mare între greutatea corporală a sportivilor. Vechiul regulament a fost cît se poate de nejust, pentru că la categoria grea își disputau întîietatea sportivi cu o mare diferență de greutate. A fost pur și simplu absurd ca un om de 160 de kg să fie opus în întrecere cu unul care cîntărea, să zicem, 100 kg !

Rezultatele înregistrate de primii doi clasați (Jan Talts și Robert Bednarski) sînt de-a dreptul excepționale (547,5 kg). Și ambii sportivi au resurse de a corecta cu multe kilograme actualele lor performanțe. De altfel, Bednarski a și realizat în afară de concurs 555 kg !

Nu aceleași cuvinte se pot spune despre cealaltă categorie nouă (muscă), rezervată sportivilor care cîntăresc (cel mult) 52 kg. Campionatul mondial a arătat că, în lume, sînt foarte puțini halterofili cu această greutate. Absolut toți concurenții care au luat startul la „muscă" au fost nevoiți să slăbească multe kilograme. De fapt, majoritatea participanților au cîntărit, înainte de concurs, 56—58 kg, și deci ar fi trebuit să ia startul la categoria cocoș. Dar ce și-au spus antrenorii și conducătorii echipelor ? La noua categorie sînt șanse mai mari de a obține locuri fruntașe, medalii și puncte. Ocazia nu trebuie deci pierdută ! Așa se explică numărul extrem de mare al concurenților (16) !

Stînd de vorbă cu persoane autorizate din forul internațional, aceștia au declarat, pe bună dreptate, că noua categorie este rezervată oamenilor mici, și nu pentru aceia care slăbesc înainte de competiție cîte 4—8 kg. Vicepreședintele federației internaționale, dl. Jean Dame, ne spunea că este un lucru condamnabil ca acești oameni cu gabarit mic să facă un efort considerabil pentru a realiza categoria. *„Eu aș propune* — a spus dl. Dame — *să se ia măsuri pentru ca slăbirea să se facă sub un riguros control al forului suprem"*. De fapt, pentru sportivii aceștia cu un gabarit mic o slăbire de 4—8 kg este un adevărat atentat la adresa sănătății lor !

În asemenea condiții, noua categorie este creată în mod artificial. Cel puțin așa a arătat recentul campionat mondial. Sperăm însă că la viitoarele întreceri să fie prezente „muște" sută la sută.

Ion OCHSENFELD

POIANA BRAȘOV CERE AJUTOR !

(Urmare din pag. 1)

întrerupînd fluxul obișnuit. Dintr-o insuficientă consolidare a drumului și sub influența ploilor, calea spre vîrf s-a transformat într-un drum al noroiului și atunci, spre a urca totuși, s-au croit variante paralele cu traseul inițial care au transformat pajiștea în arătură.

Pe Kantel s-a trasat un drum în forma literei V răsturnate care s-a adîncit pînă la aproximativ 2,5 m, practic scoțînd această pîrtie din circuitul turistic și sportiv. Însăși organizarea șantierului — după părerea noastră — s-a făcut fără economie de spațiu și în locuri insuficient de bine alese, astfel că prejudiciază viitorul sezon.

S-au făcut și se fac în continuare lucrări pentru îngroparea cablului de înaltă tensiune, dar, în urma sa, constructorul lasă urme adînci.

Tractoriștii — într-un imbold sportiv rău înțeles — după descărcarea poverilor coboară cu tractoarele pe pîrtiile de schi, rănind stratul vegetal. Ploile și apele torențiale vor desăvîrși opera, săpînd șanțuri de șiroaie, care brăzdează pîrtiile și aduc roca vie — calcarul — la suprafață. Aceste plăgi pe trupul muntelui nu se pot reface de la sine căci stratul de aluviuni este foarte subțire și vor fi necesare brăzduiri, transporturi de pămînt vegetal și gazonări al căror cost ar putea echivala construcțiile.

Deși sezonul sportiv de iarnă bate la ușă, deși sîntem în ceasul al doisprezecelea, lucrările de amenajare a pîrtiilor de schi — Lupului și Sulinar — încă n-au început. Nu știm în ce măsură timpul ploios, de toamnă — ce se va instala în curînd — va permite executarea acestor lucrări.

Citind rîndurile de mai sus, s-ar putea vedea că există o incompatibilitate între interesele constructorilor și interesele turistico-sportive ale Poienii Brașov. Realitatea este diferită. Dorim și trebuie să construim, dar menajînd natura și frumusețea acestor locuri, păstrînd funcționalitatea sportivă și turistică pentru care ridicăm construcțiile. Soluțiile să fie mai bine alese, într-un efort de imaginație creatoare care trebuie să-și găsească originea în dragostea față de natură.

Contractările făcute de O.N.T., sezonul competițional intern și calendarul extern nu trebuie să fie compromise și de aceea se impune o intervenție energică și urgentă a tuturor factorilor interesați, pentru a da Poienii ajutorul necesar : intensificarea transporturilor în această perioadă în scopul unor cît mai bune înmagazinări, astfel încît lucrul să continue și pe timpul iernii, recondiționarea pîrtiilor prin astuparea șanțurilor provocate de intersectările drumului de șantier, îndepărtarea molizilor tăiați și abandonați în trasee, amenajarea pîrtiilor — Lupului și Sulinar — cu lucrările de defrișare și consolidare necesare, astuparea șanțurilor de înpămîntare a cablului de înaltă tensiune, curățirea pistei de sub teleferic, de rocile masive și numeroase, rezultate din săpăturile de fundații pentru stîlpul median al telefericului etc. Bineînțeles că cea mai mare parte din atribuții revin constructorului, iar amenajările sportive — I.E.A.B.S. Brașov. O responsabilitate civică și sportivă ne obligă să tragem semnalul de alarmă. Orice întîrziere în efectuarea lucrărilor de recondiționare — din care o parte au fost amintite — va avea efecte grave asupra sezonului turistico-sportiv 1969-70, situație ce nu poate fi acceptată.

Privind amplasarea lucrărilor și mai ales discutînd cu oamenii, am înțeles că lucrurile nu se vor rezolva de la sine ; am înțeles că Poiana are nevoie de ajutor, ceea ce credem că — într-un anumit fel — am și început să facem !

SEMIFINALELE CAMPIONATULUI NAȚIONAL

Între 4 și 18 octombrie, în cinci orașe din țară, se dispută cele șase grupe ale semifinalei campionatului individual masculin pe anul 1969 la șah.

Printre participanți în grupele din București remarcăm pe maeștrii : *Th. Ghițescu, C. Botez, C. Radovici* și *V. Georgescu* (grupa I), *Em. Reicher, P. Voiculescu, M. Pavlov* și *S. Segal* (grupa a II-a). Iar în grupele din provincie : *Em. Ungureanu, T. Stanciu* și *D. Ghizdavu* (Suceava) ; *Gh. Mititelu, V. Vaisman* și *M. Rădulescu* (Brăila) ; *I. Szabo, M. Suta* și *A. Buza* (Oradea), *C. Partoș, S. Neamțu, E. Nacht* și *Z. Nagy I.* (Timișoara).

În Capitală cele două turnee se dispută în sălile Constructorul (str. 13 Decembrie 21), grupa I și C.P.M.B. (str. Lipscani 14), grupa a II-a. Se joacă în fiecare zi între orele 16—21.

T. NICOARĂ

CONSILIUL SUPERIOR AL AGRICULTURII
DEPARTAMENTUL FONDULUI FUNCIAR
AL GOSPODĂRIRII APELOR
ȘI ÎMBUNĂTĂȚIRILOR FUNCIARE
Inspectoratul de stat al apelor

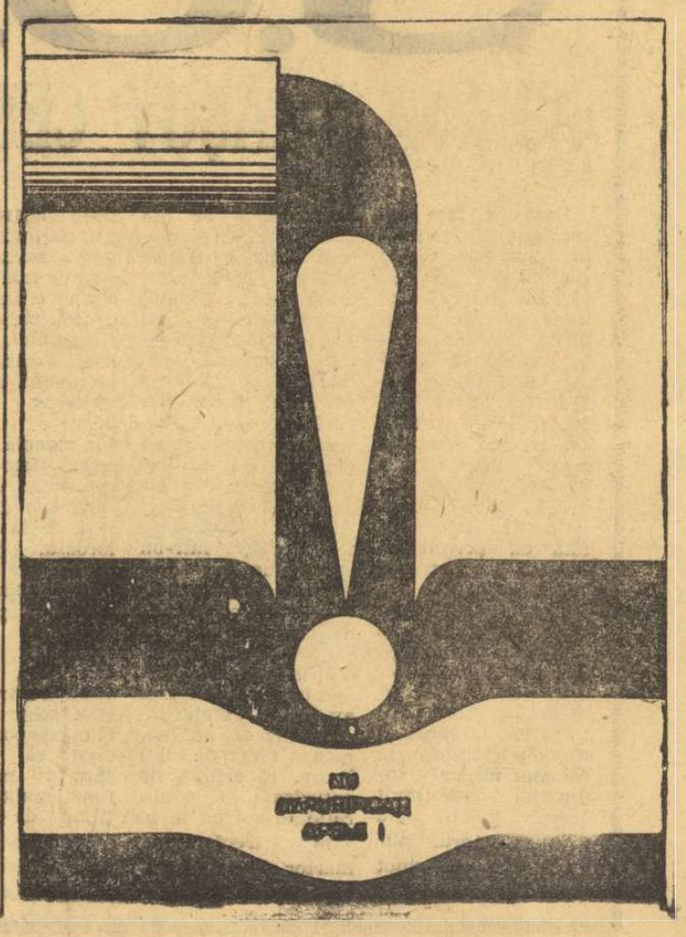

SÎMBĂTĂ

TENIS : teren Dinamo, ora 14,30 : Dinamo — C.S.O. Construcții.

BASCHET : sala Giulești, ora 17 : Meciuri pentru „Cupa României" : Rapid I — Rapid II (f) ; Rapid — Politehnica București (m).

POPICE : finalele campionatului republican, seniori și junioare, arena Voința, de la ora 10 și 15.

FOTBAL : stadionul Metalul, ora 15,30 : Metalul București — Dunărea Giurgiu (div. B).

JUDO : sala Floreasca, ora 17,30 : „Cupa Bucureștiului"

DUMINICĂ

BASCHET : sala Giulești, de la ora 9 : Academia Militară — Crișul Oradea (m) ; I.E.F.S. — Universitatea Timișoara (m) ; Voința București — A. S. Armata Cluj (f).

HANDBAL : Meciuri în cadrul diviziei naționale școlare și de juniori : sala Progresul, de la ora 8,30 : Șc. sp. 1 — Steaua (m) ; Progresul — Lic. Găești (m) : Lic. M. Basarab — Rapid (m) ; Sala Constructorul, de la ora 8 : Șc. sp. 3 — Viitorul (m) ; Clubul sp. șc. — Dinamo (m) ; Constructorul — Lic. „Dr. Petru Groza" (f) ; Viitorul — Șc. sp. 1 (f) ; sala Palatului Pionierilor, de la ora 8,30 : Șc. sp. 3 — Rapid (f) ; Cutezătorii — Șc. sp. 2 (f).

BOX : Stadionul Dinamo, ora 10,30 : Reuniunea Dinamo — Metalul.

Unde mergem

CICLISM : Velodromul Dinamo, de la ora 10 : campionatul național de antrenament mecanic.

RUGBY : Teren Vulcan, ora 10 : Vulcan — Universitatea Timișoara (div. A) ; teren Olimpia, ora 11 : Olimpia — Aeronautica ; teren Politehnica, ora 11 : Sportul studențesc (combinata Politehnica + Construcții) — Foresta C.I.L. Pitești ; teren Gloria, ora 11 : Gloria — Locomotiva C.F.R. Ploiești ; teren Constructorul, ora 11 : Constructorul — Combinata Arhitectura-I.E.F.S. (div. B, seria I) ; teren Progresul, de la ora 14,30 : Progresul — Steaua, Dinamo — Grivița Roșie (div. A).

FOTBAL : stadionul Progresul, ora 11 : Progresul București — Sportul studențesc (div. B) ; teren Electronica, ora 11 : Electronica Odobești — Ancora Galați (div. C) ; teren Voința, ora 11 : Voința București — Delta Tulcea (div. C) ; teren Laromet, ora 11 : Tehnometal București — Petrolul Videle (div. C) ; teren Sirena, ora 11 : Sirena București — I.R.A. Cîmpina (div. C) ; teren Autobuzul, ora 11 : Autobuzul București — Progresul Bals (div. C).

JUDO : sala Floreasca, ora 9 : Cupa Bucureștiului (individual și pe echipe).

SCRIMĂ : sala Floreasca II, ora 9 : Campionatul municipiului București (echipe juniori).

TENIS : teren Dinamo, ora 8,30 : Dinamo — C.S.U. Construcții ; teren Ghencea, ora 8,30 : Steagul roșu Brașov — Steaua.

POPICE : finalele campionatului republican, seniori și junioare, arena Voința, de la ora 8.

ŞEDINŢA DE ASEARĂ A BIROULUI F.R.F.

SANCŢIUNI DICTATE ÎMPOTRIVA SECŢIILOR DE FOTBAL RAPID ŞI U.T.A.

Aseară, la sediul C.N.E.F.S., Biroul Federaţiei Române de Fotbal a analizat, în cadrul unei şedinţe lărgite, comportarea total nesatisfăcătoare avută miercuri de unele echipe româneşti în competiţiile europene la care au participat.

Au fost convocaţi în acest scop antrenori şi reprezentanţi ai cluburilor U.T.A., Rapid şi Steaua care, în cuvîntul lor, şi-au spus părerea de cele mai multe ori fără suficient simţ autocritic (după opinia noastră) despre cauzele ce au determinat eşecurile cunoscute.

Tov. Florin Jipa, vicepreşedinte al clubului Rapid, a comunicat (neoficial) măsurile luate, în şedinţa de ieri dimineaţă, de către conducerea secţiei. Astfel, jucătorii C. Dan şi Răducanu, consideraţi ca principali vinovaţi de penibila evoluţie a echipei feroviare au fost suspendaţi din activitatea competiţională internă ; primul va sta pe tuşă timp de trei etape, iar cel de al doilea — două. Totodată, antrenorii Marin Bărbulescu şi Nicolae Cristescu au fost sancţionaţi cu avertisment.

În cuvîntul său, tov. Mircea Angelescu, preşedinte al F. R. Fotbal, a arătat că lamentabila comportare a echipelor U.T.A. şi Rapid nu-şi poate găsi nici o justificare temeinică.

În final, Biroul F.R.F. a luat următoarele măsuri :

— avertisment sever echipelor U.T.A. şi Rapid pentru modul necorespunzător în care s-au pregătit şi au evoluat miercuri la Varşovia şi, respectiv, Bucureşti ;

— ridicarea dreptului celor două echipe de a disputa — pe timp de un an — meciuri internaţionale, în ţară sau peste hotare, chiar dacă în acest interval U.T.A. şi Rapid se vor afla în situaţia de a participa la cupele europene (adică dacă vor cîştiga campionatul sau „Cupa României").

În cazul jucătorilor Dan şi Răducanu, Biroul federal a hotărît să lase la latitudinea antrenorilor echipei naţionale eventuala folosire a acestora în partida cu Portugalia.

GHIŢĂ — EXCEPŢIONAL !

C.F.R. CLUJ — DINAMO BACĂU 0—0

CLUJ, 3 (prin telefon). — Stadionul din parcul oraşului, spectatori 10 000, timp noros, teren moale.

C.F.R. : Nagel 7 — Dragomir 6, Cojocaru 7, Soos 8, Roman 7, Stîncel 7, Tegean 8, Schwartz 6, Marian Popescu 5, Soo 5, Petrescu 7.

DINAMO BACĂU : Ghiţă 10 — Comănescu 8, Nedelcu 8, Velicu 7, (min. 85 Panait), David 7, Hriţcu 7, Duţan 7, Neumayer 7, Dembrovschi 8, Daniel Ene 8, Băluţă 7.

A arbitrat Gh. Limona ★★★★★, ajutat la tuşă de I. Hrisafi şi M. Niţă (toţi din Bucureşti).

Trofeul Petschowschi (pentru public) : 8.

La tineret-rezerve : C.F.R. — Dinamo Bacău 1—2 (1—1).

Disputa a avut o fizionomie simetric diferenţiată : joc de bună factură tehnică, în viteză, cu numeroase faze de gol — în prima repriză, joc de uzură şi temporizare — în secunda.

În altă ordine de idei, disputa ar putea fi caracterizată ca un joc al ocaziilor ratate. Fiindcă la Cluj, sub cupola unui cer plumburiu de toamnă, în loc de picăturile monotone specifice sezonului, a plouat din plin cu ocazii de gol, unele rarisime, mai ales la poarta băcăuană, apărată magistral de Ghiţă. Rar ne-a fost dat să vedem vreodată un portar cu asemenea reflexe. Ne pare rău că alături de calificativul excepţional din titlu nu putem să-i acordăm decît un plus peste nota maximă ! Ghiţă a fost imbatabil la mingile şutate pe jos sau pe sus, iar atunci cînd omeneşte a făcut tot ceea ce îi sta în puteri, iar mingea se părea că va intra în plasă a intervenit de două ori, salvatoare, bara.

Jocul a început într-un ritm infernal. În primele zece minute, Tegean, Marian Popescu, Petrescu, Stîncel, Soos, Schwartz, din nou Petrescu (bară) asaltează poarta lui Ghiţă, care, cu siguranţă, reţine sau boxează totul. O singură fereastră în această cavalcadă la poarta lui Ghiţă, în min. 8, cînd Neumayer, liber în careu, a reluat din volé peste poartă. Cornerele la poarta lui Ghiţă curg : 10 în repriza întîi, faţă de unul singur al dinamoviştilor. Degeaba. Ghiţă este peste tot, iar înaintaşii clujeni, speriaţi parcă de formidabilul om din faţă, se bîlbîie, ratînd ocazii peste ocazii : Petrescu (min. 26 şi 34), Marian Popescu (min. 32 şi 38), din nou Petrescu (min. 40 — şut peste bară de la numai 2 m). În min. 42 Schwartz scăpat singur în careu şuteză, Ghiţă respinge la Marian Popescu, un şut spre poarta goală, dar Ghiţă se arcuieşte fenomenal şi respinge din nou.

La reluare, Dembrovschi dă emoţii tribunelor (min. 49 : după un slalom de la centrul terenului ajuns la 20 de metri de poarta adversă, şuteză jos la rădăcina barei şi Nagel trimite în corner). Tot dinamoviştii au ocazia de a deschide scorul (min. 67), dar Dembrovschi, servit de Daniel Ene, care-l driblase şi pe Nagel, reia pe lîngă poarta goală. Pînă la sfîrşitul întîlnirii mai notăm doar mingea expediată cu o lovitură de cap de Soos (min. 72) în bară şi reluată apoi de la un metru de Schwartz peste poartă, precum şi lovitura de cap a lui Daniel Ene (min. 83), care a trecut milimetric peste bară.

VICTOR MOREA
coresp. principal

MECI FEMININ LA VĂLENI...

Selecţionata de fotbal feminină a municipiului Ploieşti a susţinut recent o partidă amicală, la Văleni, cu selecţionata locală. Jocul s-a încheiat cu victoria jucătoarelor din Văleni, la scorul de 1—0 (0—0). Unicul gol al partidei a fost înscris de Doina Vasilescu, la o învălmăşeală în faţa porţii.

Selecţionata municipiului Ploieşti va susţine luna aceasta alte două jocuri amicale, în compania selecţionatelor similare ale municipiilor Bucureşti şi Braşov.

M. BEDROSIAN-coresp.

OCTAVIAN POPESCU VA JUCA ÎN TURCIA

Un alt fotbalist român a primit dreptul de a evolua peste hotare. Este vorba de rapidistul Octavian Popescu, care zilele trecute a plecat în Turcia, unde va juca la echipa Mersin (locul 5 în prima divizie), din oraşul cu acelaşi nume. Înaintea plecării, Tavi Popescu a mai semnat un... contract în ţară. S-a căsătorit.

CUPLAJ LA ORADEA

ORADEA, 3 (prin telefon). — Stadionul Crişul din localitate a găzduit un cuplaj de fotbal, cu participarea echipelor Crişul, Olimpia Oradea, Victoria Carei şi a formaţiei de tineret-rezerve a Crişului. Rezultate : Olimpia Oradea — Crişul (tineret) 1—1 (1—0) ; Crişul — Victoria 2—0 (0—0).

JUCĂTORI SUSPENDAŢI

Comisia centrală de competiţii şi disciplină a Federaţiei române de fotbal, în ultima sa şedinţă, a analizat abaterile unor jucători şi a luat următoarele măsuri :

- **Prodanciuc** (I.R.A. Suceava) — suspendat pe şase luni pentru că a jucat cu legitimaţia altui jucător ;
- **Cotopolis** (Minobrad Vatra Dornei) — suspendat pe patru etape pentru injurii aduse arbitrului ;
- **Deac** (Chimica Tîrnăveni), **Olteanu** (Torpedo Zărneşti), **Păun** (Energia Bucureşti), **Plopeanu** (Unirea Focşani) — suspendaţi pe cîte trei etape pentru lovirea adversarului ;
- **Lucuţa** (Victoria Tg. Jiu), **Raţiu** (Soda Ocna Mureş), **Oblincescu** (C.F.R. Paşcani), **Boncu** (Penicilina Iaşi), **Istrate** (Foresta Năsăud) — suspendaţi pe cîte două etape pentru lovirea adversarului ;
- **Enache** (Chimia Oraş Victoria), **Deliu** (Universitatea Craiova), **Chivu** (Ş. N. Oltenita), **Gruia** (Victoria Caransebeş), **Kis** (Avîntul Reghin) şi **Gherman** (Foresta Fălticeni) — suspendaţi pe cîte o etapă pentru proteste la deciziile arbitrilor.

SKEID OSLO — PROPUNE...

Singura echipă românească calificată în turul doi al „Cupei europene a tîrgurilor", **Dinamo Bacău**, urmează, după cum este cunoscut, să întîlnească echipa norvegiană **Skeid Oslo**. Viitorii adversari ai dinamoviştilor băcăuani au propus următoarele date de desfăşurare a celor două meciuri : **15 octombrie (la Oslo)** şi **22 octombrie (la Bacău)**.

Se aşteaptă răspunsul clubului băcăuan.

DIN BILANŢUL ECHIPEI NAŢIONALE A ROMÂNIEI

Statistici de genul celor ce urmează am mai publicat în presa noastră. Dar... Recomandarea ulterioară a unor partide (cu „olimpicii" din Cehoslovacia, Ungaria şi Iugoslavia din 1964), „rotunjirea" palmaresului cu unele meciuri contractate aproape „ad-hoc" (cu Ungaria, Grecia şi Congo în 1967 şi cu Iugoslavia în această toamnă) ne fac să refacem şi statisticile şi — vrînd-nevrînd — să vă prezentăm unele date şi detalii care ar putea provoca nedumeriri. Rămîne însă cert : trebuie să fim în pas cu vremurile şi cu punctul de vedere oficial al F.R.F., singura în drept de a „dirija" palmaresul reprezentativelor noastre de fotbal cu o singură excepţie : dacă fotbaliştii noştri se vor califica pentru turneul final al Cupei „Jules Rimet" (Mexico City 1970) nu federaţia, ci ei vor hotărî dacă să se vor opri la cele trei partide ale primei faze sau vor mai îmbogăţi bilanţul cu încă două-trei meciuri...

● Din 8 iunie 1922 la zi, bilanţul primei reprezentative a României este pozitiv, cu o dată ascendentă în anii de după război. Priviţi atent cifrele :

1922—43 93 38 18 37 197—206 50,5%
1945 — 30.VIII.69
— pe teren propriu
51 29 9 13 95— 57 65,6
— în deplasare
62 19 14 29 73—115 41,9
— pe teren neutru
10 6 2 2 19— 12 70
TOTAL :
45—69 125 54 25 44 187—184 54,0
TOTAL GENERAL :
216 92 43 81 384—390 52,5

Pe teren propriu s-au disputat 93 de partide în 6 oraşe, dintre care 88 la Bucureşti. Peste hotare „tricolorii" noştri au evoluat exact în 60 de oraşe ale globului, excepţînd doar continentele America de Nord şi Australia : oraşele cele mai dese vizitate au fost — firesc — Belgrad (de 13 ori), Sofia (de 11 ori) şi Atena (de 7 ori), datorită „Cupei Balcanice". Speranţa că această competiţie se va relua — în sfîrşit — în anul 1971, ne bucură şi va da, cu siguranţă, un nou imbold progresului fotbalului în această regiune a Europei, iar prezenţa la „C.M. '70" ar contribui la îngroşarea statisticii cu cîteva oraşe nord-americane.

● Numărul ţărilor vizitate a ajuns la cifră impresionantă de 39. Pînă în 1934 ne-am întîlnit cu 24 de ţări, dintre care 16 au fost înfruntate şi după 1945. Ţări noi cu care s-au stabilit relaţii în anii de după eliberare au fost 15 la număr. Cele mai multe meciuri s-au susţinut cu următoarele ţări : Iugoslavia 30, Bulgaria 22, Cehoslovacia 20, Polonia 19, Ungaria 14, Grecia şi Turcia cîte 11, R.D. Germană 10.

● *Meciurile jubiliare sînt următoarele :*
Primul : la 8 iunie 1922 cu Iugoslavia (2—1 la Belgrad)
Al 50-lea la 14 oct. 1934 cu Polonia (3-3 la Lwow)
Al 100-lea la 6 iulie 1947 cu Bulgaria (3—2 la Sofia)
Al 150-lea la 2 august 1959 cu U.R.S.S. (0—0 la Moscova)
Al 200-lea la 24 mai 1967 cu Elveţia (1—7 la Zürich)

● *Victorii jubiliare*
Prima : la 8 iunie 1922 cu Iugoslavia (2—1 la Belgrad)
A 25-a : la 24 sept. 1933 cu Ungaria amatori (5—1 la Bucureşti)
A 50-a : la 26 oct. 1952 cu R.D. Germană (3—1 la Bucureşti)
A 75-a : la 11 oct. 1964 cu Mexic (3—1 la Tokio)

● *Goluri jubiliare :*
Primul : în primul meci (1922, Iugoslavia 2—1) prin Ronay
Al 50-lea : în al 24-lea meci (1930, Grecia 8—1) prin R. Wetzer
Al 100-lea : în al 42-lea meci (1933, Bulgaria 7—0) prin Dobai
Al 150-lea în al 62-lea meci (1936, Bulgaria 4—1) prin Schwartz
Al 200-lea : în al 95-lea meci (1946, Bulgaria 2—2) prin Reuter
Al 250-lea : în al 122-lea meci (1952, R.D.G. 3—1) prin Vaczi
Al 300-lea : în al 161-lea meci (1962, Spania 3—1) prin Constantin
Al 350-lea : în al 192-lea meci (1966, Polonia 4—3) prin Brejza (autogol)

● *Scorurile cele mai frecvente :*
Victorii : 2—1 de 18 ori, 1—0 de 16 ori şi 3—2 de 11 ori.
Meciuri egale : 1—1 de 17 ori, 2—2 de 12 ori şi 0—0 de 9 ori
Înfrîngeri : 1—2 de 14 ori, 0—2 şi 0—1 de cîte 13 ori

● *Victoriile cele mai concludente :*
8—1 în 1930 cu Grecia la Bucureşti
7—0 în 1933 cu Bulgaria şi în 1967 cu Cipru la Bucureşti
6—0 în 1950 cu Albania la Bucureşti
6—1 în 1926 cu Bulgaria la Bucureşti
5—0 în 1933 cu Iugoslavia la Bucureşti

● Cele 384 de goluri au fost înscrise de 111 jucători, dintre care 6 aparţin echipelor adverse (autogoluri).

Jucătorii cei mai eficace au fost : 29 goluri : *Bodola*, 19 : Dobay, 16 : Sepi II, 13 : R. Wetzer I, Baratky, 12 : Ciolac, Bindea, Constantin, 11 : Petschowski.

Media golurilor marcate pe meci indică următorul clasament valoric (ţinînd cont de cei care au înscris cel puţin 7 goluri în total) : 0,80 : *Al. Schwartz* ; 0,76 : R. Wetzer I ; 0,72 : Vaczi ; 0,69 : Sepi II ; 0,65 : Baratky ; 0,60 : Bodola ; 0,50 : Ciolac şi N. Georgescu ; 0,47 : Dobay. Idolii noştri din ultimele decenii n-au motive să se laude : 0,44 : Dridea, 0,31 : Ozon, 0,30 Constantin, 0,20 : Ion Ionescu ; 0,13 : Pircălab (5 goluri doar în 38 de meciuri), 0,11 : Dobrin (2 în 18). B. Marian (tot 2 şi tot în 18 partide), 0,10 : Lucescu (2 în 19). Vina se aruncă, oarecum pe drept, pe sistemele defensive : WM, 4—2—4, beton, lăcăt, măturător. E cert însă că şi pregătirea înaintaşilor lasă de dorit.

S-a ivit însă — în sfîrşit — şi o speranţă autentică : *Dumitrache*, cu 4 goluri înscrise în numai 8 meciuri.

● *Cele mai multe meciuri în prima reprezentativă le-au disputat următorii :*
48 : *Bodola* (1931—39, C.A.O. 32, Venus 16)
42 : Albu (1931—38, Gloria Arad 17, Venus 25)
40 : Dobay (1930—39, Banatul 2, Ripensia 38) şi Ion Nunweiller III (1958—67, Dinamo Bucureşti).
39 : Constantin (1956—67, C.C.A.—Steaua)
38 : Pircălab (1961—68, Dinamo Bucureşti)
37 : N. Kovacs I (1929—38, Banatul 12, C.A.O., 25) şi Popa (1958—67, Dinamo Buc.)
36 : Dan Coe (1963—69, Rapid)
34 : Burger (1929—39, Chinezul 7, Ripensia 27)
33 : Gherghell (1962—69, Viitorul 5, Dinamo Buc. 28)
32 : Petschowschi (1945—58, I.C.O. 1, U.T.A. 23, C.C.A. 8)

● *Cele mai lungi cariere în naţionala A le-au avut următorii :*
13 ani şi 10 luni : *Filote* (1942—56) ; 13 ani şi 2 luni : Voinescu (1949—62) ; 11 ani şi 7 luni : Constantin (1956—67), 11 ani şi 4 luni : Zavoda II (1951—62) ; 12 ani şi 11 luni : Petschowschi (1945—58).

Fr. MOISES

„EU CRED ÎN NOI!"

DIALOG PE TEMA NR. 1 CU ANGELO NICULESCU

Mă aflu alături de Angelo Niculescu în autobuzul tricolorilor, în drum spre Poiana Braşov. Discutăm, nu e greu de ghicit, despre „fotbalul nostru la zi", adică despre ce a fost miercuri şi despre ce poate fi în ceea de a doua duminică a lunii octombrie, ziua — după unii — lui „quitte ou double", iar — după alţii — lui „luaţi Roma sau daţi totul". Interlocutorul meu, rezervat în genere, este ponderat şi în chestiunea încadrării jocului (şi a zilei) în tipare spectaculoase, în „tipare-pistol", care scot fum şi creează o atmosferă de sfîrşitul lumii... Îi dau dreptate. Această atmosferă şi tensiunea pe care o provoacă nu sînt în nici un caz tonice pentru jucători şi pentru public, care în loc să intre la meci cu, să zicem, temperatura de 36 de grade cu 6, intră cu 37 cu 8... Iată o parte (spaţiul ne este limitat) din răspunsurile pe care mi le-a dat antrenorul echipei noastre naţionale la următoarele întrebări :

— Conexaţi jocurile de miercuri ale reprezentanţelor noastre în competiţiile europene cu partida România—Portugalia ?

— Sînt obligat s-o fac ! Rezultatele obţinute ca şi evoluţiile echipelor în cauză au reuşit — ceea ce nu mi-aş fi închipuit — să zdruncine din temelii, într-o singură zi, o încredere dobîndită în multe luni de muncă. Acesta este curentul — motivat (de rezultate) fără îndoială — şi noi trebuie să luptăm împotriva lui.

— Sîntem la Posada şi verbul „să luptăm" se încadrează perfect istoric... Să luptăm, de fapt să luptaţi, dar cum ?

— Cu calm, cu încredere, cu înţelepciune, acesta este termenul (n.n. — şi necesitatea), **altfel valul stîrnit miercuri e capabil să răstoarne la mal (la 12 octombrie) corabia...**

— Vă gîndiţi că unii dintre titularii naţionalei au nevoie de o recuperare psihică ?

— Fireşte. Unii în mod direct, Dan, Răducanu, alţii prin contagiune... Deşi cred că băieţii de la Dinamo şi Steaua, care formează nucleul naţionalei, au moralul mai puţin atins.

Personal, consider că singurul caz aparte îl constituie Dan. Recuperarea lui moral-volitivă pînă la meciul cu Portugalia stă sub semnul întrebării.

— Credeţi, totuşi, în ea ?

— Sincer să fiu, da ! Îl cunosc bine pe băiatul acesta, ştiu de ce e în stare şi cred în revenirea sa. De altfel, în echipa naţională, Dan a jucat aproape întotdeauna cu randament foarte bun sau bun. Vom vedea, însă, cum se va prezenta în aceste zile dinaintea partidei. Eu sper să pot începe jocul cu Dan .

— Aşa pustiitoare cum au fost, judecînd după şocul pe care l-au produs în marea masă a iubitorilor noştri de fotbal, nu credeţi că, într-o oarecare măsură, înfrîngerile de miercuri pot avea şi o incidenţă pozitivă asupra meciului cu Portugalia ?

— Sînt convins de acest lucru. „Loviturile" de miercuri ne-au zdruncinat mult, dar, pe undeva, ne ajută să privim mai realist. Publicului, antrenorilor, jucătorilor, rezultatele de miercuri le-au dat o dimensiune (fie ea şi accidentală) a realităţii. Fără o maximă concentrare de forţe, de atenţie, de muncă, „catastrofele" de miercuri ne pîndesc oricînd. Acest 1 octombrie, care va rămîne de tristă memorie în fotbalul nostru, trebuie să ne fie lecţie ! Nouă, antrenorilor, dar mai ales jucătorilor, care au înţeles, sper, că performanţa CERE o atitudine cu totul deosebită în viaţă, în pregătire, în joc.

— Gîndindu-ne la jocul cu Portugalia şi avînd exemplul viu al echipei lusitane Vitoria Setubal care a atacat de la început şi a marcat ca primă — vă supun discuţiei o temă în general ocolită (pentru că, zice-se, ar dăuna moralului), aceea a posibilităţii ca naţionala portugheză să acţioneze ca Vitoria şi eventual cu acelaşi rezultat din pornire.

— Tema mi se pare foarte realistă şi cred şi eu că nu este cazul s-o ocolim pentru că o putem... întîlni şi la 12 octombrie. Ea nu mă găseşte nepregătit şi în aceste zile am să mă ocup intens ca să nu-i găsească nici pe jucători nepregătiţi. Multe echipe au ghinionul să fie conduse acasă şi destule dintre ele au ţăria să remonteze şi să cîştige. Aici, însă, şi publicul nostru, care în genere se lasă condus de joc şi de tabela de marcaj, ar putea avea un cuvînt de spus. Aţi văzut meciul cu Rapid. După 0—1, 80 000 de oameni au amuţit. Atunci era nevoie de încurajare !

— Ştiut fiind faptul că singura şansă de calificare în Mexic a portughezilor este victoria la Bucureşti (urmată tot de o victorie în Elveţia), vă aşteptaţi, desigur, la un joc de atac al „11"-lui lusitan ?

— Fără îndoială.

— Această perspectivă vă pune probleme deosebite ?

— Da. Ne obligă să avem o apărare cel puţin la fel de eficientă ca şi înaintarea. Atacînd, portughezii vor lăsa un spaţiu mai mare înaintaşilor noştri. Apărătorii vor trebui să reziste organizat, lucid, iar înaintaşii trebuie să exploateze şansa pe care ţi-o oferă întotdeauna atacul adversarului. Asta nu înseamnă că jucătorii noştri nu vor ataca şi ei, aşteptîndu-i pe oaspeţi să facă primii acest lucru...

— O întrebare de final : ce speranţe aveţi pentru jocul cu Portugalia ?

— Am mari speranţe. Cred în băieţii noştri, în Lucescu, Dumitrache, Dobrin, Dinu, în toţi !

Cred în noi !

— Mi-aţi dat nu numai un titlu, dar şi ideea care la ora aceasta trebuie să ne... reanime pe toţi iubitorii fotbalului românesc. Vă mulţumesc.

Marius POPESCU

PATRU DERBY-URI LOCALE ÎN DIVIZIA B

Scăpate din umbra colegelor din prima divizie — care şi-au întrerupt întrecerea pentru a da posibilitatea tricolorilor să se pregătească în comun în vederea meciului cu Portugalia — divizionarele B captează mîine atenţia iubitorilor jocului cu balonul rotund. Etapa a 8-a este marcată de cele patru derby-uri locale, programate la Bucureşti (**Progresul—Sportul studenţesc**), Galaţi (**Oţelul—Politehnica**), Arad (**C.F.R.—Vagonul**) şi Timişoara (**Ripensia—C.F.R.**).

Mîine dimineaţă, bucureşteni vor avea posibilitatea să urmărească pe stadionul din str. dr. Staicovici a doua ediţie a „duelului" PROGRESUL—SPORTUL STUDENŢESC, echipe care în urmă cu cîţiva ani au dus o luptă înverşunată pentru promovarea în divizia A. Studenţii nu mai au acum „trupa" de atunci — între timp au plecat Rămureanu, Angelescu etc. — aşa încît victoria elevilor lui VICTOR STĂNCULESCU şi ALEXANDRU CARIGAŞ pare foarte probabilă.

Celălalt derby al primei serii se dispută la Galaţi, între **Oţelul** — formaţie despre care la începutul campionatului se zvonea că vizează locul întîi, dar care azi se zvîrcoleşte în subsolul clasamentului — şi **Politehnica**, veşnica rivală a aspiranţelor la un loc pe prima scenă a fotbalului nostru. În eventualitatea unei victorii, studenţii antrenorului Petrică Rădulescu se vor menţine în imediata apropiere a liderului (**Metalul Bucureşti** — antrenor PAUL POPESCU), care azi are o sarcină (aparent) uşoară în faţa giurgiuvenilor.

Din jocurile seriei întîi, mai reţinem pe cel dintre **Ştiinţa Bacău**, rămasă cu două puncte din prima etapă, cînd a învins pe Progresul Bucureşti, şi Flacăra Moreni, cea mai „bătrînă" formaţie din divizia B.

În seria a doua, în afara derby-urilor de la Arad şi Timişoara, unde **Vagonul** şi **Ripensia** pornesc favorite, se desprinde meciul de la Hunedoara, dintre **Metalul** şi **C.S.M. Sibiu** (antrenor prof. MIRCEA NEGRU), ocupanta locului I. Gazdele, aflate după şapte etape pe „culoarul" 10, nu mai au forţa de joc din campionatul trecut, şi obţinerea celor două puncte în partida de mîine — obiectiv propus cu siguranţă — ne apare ca foarte dificilă, mai ales că atacanţii localnici vor trebui să depăşească cea mai bună apărare a diviziei B (sibienii au primit doar trei goluri). În cazul unui eşec al liderului, Minerul Anina, echipă promovată anul acesta, va prelua, se pare, şefia seriei, dar asta bineînţeles numai dacă ea îşi va apropria victoria în dauna reşiţenilor.

Dumitru VIŞAN

Faza din meciul Sportul studenţesc — Ştiinţa Bacău
Foto : V. DRĂGAN

DUMITRIU II A JUCAT LA STEAGUL ROŞU !

BRAŞOV, 3 (prin telefon). — În cadrul pregătirilor pe care le efectuează în vederea partidei cu lotul naţional, Steagul roşu Braşov a susţinut un meci amical la Zărneşti, cu echipa locală din divizia C, Torpedo. Cu această ocazie, în echipa braşoveană a evoluat şi rapidistul Dumitriu II — aflat în concediu la Predeal. Stegarii au cîştigat cu 4—0, prin golurile înscrise de Florescu, Gane, Necula şi Györfi.

Partida dintre Steagul roşu şi lotul naţional este programată duminică pe stadionul Municipal, cu începere de la ora 15,30.

C. GRUIA-coresp. principal

TRICOUL CU NUMĂRUL 6...

Sînt unul din zecile de mii de iubitori ai fotbalului care s-au aflat miercuri în tribunele stadionului „23 August".

Am aşteptat, ca toţi ceilalţi suporteri din întreaga ţară, cu sufletul la gură, evoluţia echipei Rapid, aceea care, după spusele specialiştilor, avea şanse de a reface terenul pierdut la primul meci cu Setubal şi a se califica mai departe în „Cupa europeană a tîrgurilor".

Şi ce ne-a fost dat să vedem ? O echipă obosită fizic şi aproape total nepregătită din punct de vedere tehnico-tactic şi moral pentru această confruntare decisivă. A surprins neplăcut îndeosebi jocul neinspirat, dur, nesportiv al purtătorului tricoului cu numărul 6, mult prea răsfăţatul şi mereu iertatul Dan Coe.

Să privim lucrurile drept, în faţă. Miercuri, Dan s-a comportat atît de slab, de parcă ar fi fost cel de al doisprezecelea jucător al portughezilor. Altfel cum poate fi apreciat jocul unui component al echipei naţionale prin a cărui „contribuţie" directă s-au înscris trei din golurile oaspeţilor. De ce antrenorii nu l-au scos din teren mai devreme ? De ce i se trec mereu cu vederea toanele acestui jucător certat cu disciplina ? Cine ne dă convingerea că în meciul de la 12 octombrie acelaşi Dan nu va juca în aceeaşi manieră ? Iată întrebări la care nu ştiu cine ar mai putea găsi un răspuns de bun simţ în favoarea lui Dan.

Fiindcă am mai avut şi alteori prilejul să-l vedem pe jucătorul feroviar — căzut pradă nervilor — comiţînd fel de fel de acte nesportive pe terenul de joc. Ne mai aducem aminte de un joc al Rapidului cu Politehnica Iaşi — în urmă cu vreo doi ani — cînd, nemulţumit de admonestările publicului, Dan Coe a trecut la insulte şi gesturi de ţoroăreasă. Am crezut atunci că este o simplă întîmplare, că Dan va redeveni jucătorul îndrăgit de public. Au venit apoi alte manifestări de aceeaşi natură, care l-au pus în afara stadionului. Cu o totală îngăduinţă, ce a făcut mult rău fotbalului românesc, i s-au iertat multe lui Dan (în fond, nu era nici primul şi nici ultimul în această situaţie). Şi cu aceeaşi lipsă de respect, Dan şi-a reluat vechile apucături. Cronicarul recentului meci de la Tg. Jiu aminteşte de lipsa de respect a lui Dan faţă de parteneri şi public şi de răspunsul lui ce se voia naiv la una din observaţiile făcute. Miercuri, Dan îşi „punea în evidenţă" silueta masivă pe gazonul stadionului după terminarea meciului al cărui erou de tristă amintire fusese. Cum poate fi calificată altfel atitudinea lui Dan decît lipsă de cuviinţă din partea unui sportiv cu „marcă" ?

Mă gîndesc cu mîhnire că acestui „copil teribil" al Giuleştiului nici atmosfera clubului şi nici aceea a lotului naţional nu i-au putut corecta minusurile în comportament.

12 octombrie e pe aproape. Jocul şi atitudinea lui Dan Coe din ultima vreme pun sub semnul întrebării utilitatea lui în meciul cu echipa Portugaliei, nu-l recomandă ca purtător demn al tricoului cu numărul 6. Un singur fault în careu sau o altă abatere disciplinară care ar atrage eliminarea de pe teren poate să însemne pentru fotbalul nostru încă o absenţă la campionatul mondial. Să avem deci grijă ca acei pe care îi desemnăm să reprezinte sportul românesc să aibă nu numai picioare, ci şi demnitate, respect faţă de partenerul de întrecere şi de public.

M. PANDURU

Nu se poate spune că în scurta pauză care a urmat după „deschiderea" la cuplajul de la „23 August" spectatorii n-au avut nimic în „program". Lor li s-au oferit cîteva minute de „echilibristică" pe gardul metalic care separă tribuna I de sectorul 0. Fireşte, „adaosul" la spectacol n-a intrat în socotelile organizatorilor. Dar în previzerile lor ?

PROGRAMUL LOTULUI NAŢIONAL PÎNĂ LA MECIUL CU PORTUGALIA

Pînă duminică (Poiana Braşov) : relaxare, odihnă, în vederea recuperării organice şi psihice.

DUMINICĂ (Braşov) : joc de antrenament cu Steagul roşu.

LUNI : întoarcerea lotului la Snagov.

MARŢI (Snagov) **Dimineaţă :** control medical urmat de studierea filmului partidei cu Zeleznicîar. **După-amiază :** joc-şcoală cu echipa de tineret Steaua.

MIERCURI (Snagov) **Dimineaţă :** excursie. **După-amiază :** odihnă.

JOI (Snagov) **Dimineaţă :** program de gimnastică. **După-amiază :** joc-şcoală, o repriză cu o echipă de divizia C şi o repriză cu o formaţie din campionatul oraşului Bucureşti. Vor juca atît titularii cît şi rezervele .

VINERI (Snagov) **Dimineaţă :** antrenament tactic. **După-amiază :** vizionarea unui film la Buftea.

SÎMBĂTĂ (Snagov) Ultimul control medical.

Sosirea în Bucureşti — duminică ora 10,30.

sportul în lume

D. STĂNCULESCU transmite din Neapole:

O VICTORIE EXCEPȚIONALĂ (95-63 CU POLONIA) DAR FĂRĂ URMĂRI PENTRU REPREZENTATIVA ROMÂNIEI

● Tehnica și experiența baschetbaliștilor cehoslovaci au învins Italia și galeria ei ● Iugoslavia a întrecut fără drept de apel formația U.R.S.S. ● Astăzi — semifinalele

NEAPOLE 3 (prin telefon, de la trimisul nostru special). Ora tîrzie la care s-a încheiat meciul România — Polonia nu ne-a permis să vă oferim amănunte asupra senzaționalei victorii (aprecierea aparține tehnicienilor și ziariștilor prezenți aici) obținute de reprezentativa țării noastre asupra uneia dintre favoritele grupei A la o diferență de 32 de puncte. Desigur, după insuccesul înregistrat de sportivii români, miercuri seara, în fața Spaniei, victoria de joi apare neverosimilă și face necesare unele explicații. De fapt, există una singură. Echipa română a fost cu totul alta decît cea din seara precedentă. Nu ca alcătuire (deși, după cum veți vedea, unele modificări s-au dovedit esențiale), ci prin maniera cu care a știut să se bată din prima și pînă în ultima secundă. Acesta a constituit, de altfel, factorul care a demoralizat după primele 10 minute solida formație poloneză.

Schimbarea în formația de bază se referă la introducerea clujeanului Matei Ruhring, care a imprimat întregii echipe un ritm trepidant, iar prin coșurile înscrise în primele minute a dat încredere tuturor jucătorilor. Excepțional s-a comportat și Nosievici, nu numai datorită celor 34 de puncte marcate, ci și prin aportul adus în apărare, iar Novac, Tarău și Iekely merită de asemenea toate laudele pentru contribuția la acest succes. Cît privește evoluția scorului, ea a lăsat înmărmurită întreaga asistență: 10—1 (min. 5), 23—8 (min. 9), 33—13 (min. 13) pentru ca treptat să crească pînă la acea incredibilă diferență de 32 de puncte obținută în fața Poloniei, care în urma acestui insucces a fost la un pas de a rata calificarea în semifinalele pentru locurile 1—4.

Din păcate însă, frumoasa victorie de joi seara nu a ajutat „5"-ului românesc să mai evite locul 5 în grupă, deoarece Israelul nu a putut învinge Spania. Luyk a făcut din nou o partidă excepțională, fiind factorul determinant al unui succes pe deplin meritat. E drept, în min 38, diferența era de numai 3 puncte în favoarea spaniolilor, dar aceștia din urmă au învins pînă la sfîrșit cu 90—81 (48—40). Deci România s-a clasat pe locul V în grupa A după trei meciuri excelente (Cehoslovacia, Italia și Polonia), unul mediocru cu Israelul și unul foarte slab cu Spania. Realizatorii partidei România — Polonia: Ruhring 8, Nosievici 34, Dragomirescu 2, Iekely 24, Czmor 2, Novac 16, Tarău 7, Dimancea 2 de la învingători și Trams 4, Dolczewski, 2, Cegielski 6, Seweryn 2, Jurkiewicz 23, Kozak 8, Kwiatkowski 12, Gula 2, Korcz 4 de la învinși. Foarte bun arbitrajul prestat de Muhametjianov (U.R.S.S.) și Leegwater (Olanda).

Întîlnirea decisivă pentru desemnarea ocupantelor locurilor 1—2 în grupa A a fost epuizantă și pentru cele două echipe, și pentru public. Jucătorii ambelor formații au aruncat în luptă toată energia, toată capacitatea lor tehnică și fizică, iar evoluția scorului a fost cu adevărat rarisimă. Selecționata cehoslovacă cu Pistelak, Konvicka (pînă la acest meci deosebit de șterși) și Bobrowski în vervă de zile mari a înfrînt nu numai naționala țării gazdă, care-și juca ultima șansă, ci și un public ce și-a încurajat cu o neobișnuită frenezie echipa favorită. Cel puțin în ultimele minute, cînd squadra azzurra era doar la un pas de a-și atinge țelul, aveam impresia că a erupt Vezuviul. Totul a fost însă în zadar pentru că acești mari tehnicieni și tacticieni care sînt baschetbaliștii cehoslovaci au știut să păstreze cu dinții un avantaj minim, spulberînd toate speranțele napolitanilor.

Și, astfel, după 5 zile de dispute furtunoase, Cehoslovacia (învingătoare la un coș în fața României) și Polonia (învinsa noastră la 32 de puncte) vor juca mai departe pentru locurile 1—4 datorită următorului clasament:

1. Cehoslovacia	5	5	0	397—334	10
2. Polonia	5	3	2	349—380	8
3. Italia	5	3	2	334—299	8
4. Spania	5	2	3	359—389	7
5. România	5	2	3	365—361	7
6. Israel	5	0	5	338—410	5

La Caserta, în derbiul giganților — o surpriză produsă de maniera categorică în care Iugoslavia a întrecut formația U.R.S.S., campioană mondială și europeană: 73—61 (37—29). Echipa lui Daneu a condus de la cap la cap, stopînd cu regularitate încercările de revenire ale baschetbaliștilor sovietici, care — trebuie spus — au făcut o partidă sub posibilități. Alte rezultate: Bulgaria — Grecia 84—67 (34—29) și Ungaria — Suedia 92—76 (44—41). În această grupă, echipele Bulgariei și Ungariei, întrecute categoric în ultima lună de formația României, vor juca în turneul pentru locurile 5—8!

CLASAMENT:

1. Iugoslavia	5	5	0	447—282	10
2. U.R.S.S.	5	4	1	415—308	9
3. Bulgaria	5	3	2	359—363	8
4. Ungaria	5	2	3	335—380	7
5. Grecia	5	1	4	338—400	6
6. Suedia	5	0	5	312—403	5

Vineri a fost zi de odihnă, în care echipa română a plecat la Caserta unde va juca în turneul pentru locurile 9—12. Iată, de altfel, programul meciurilor următoare:

1—4: Cehoslovacia — U.R.S.S. și Polonia — Iugoslavia; 5—8: Italia — Ungaria și Bulgaria — Spania; 9—12: România — Suedia și Grecia — Israel.

JOHN WHETTON (28 ani), lector la Nottingham, ridică brațele în semn de triumf: a cîștigat proba de 1 500 m cu un timp foarte bun (3:39,4), aducîndu-i Marii Britanii încă o medalie de aur la C.E. de atletism pe anul 1969. În cadrul meciului Marea Britanie — Finlanda el va avea prilejul de a-și reconfirma calitățile.

PANORAMIC SPORTIV EXTERN

Răcoarea toamnei, care și-a făcut apariția pe meleagurile noastre, n-a reușit, desigur, să răcească și interesul iubitorilor de sport pentru marile competiții de peste hotare, iar săptămîna ce urmează le va furniza, iarăși, numeroase subiecte de comentat.

Fotbalul este în plină efervescență: marile întreceri intercluburi și-au efectuat în ultimele două zile tragerile la sorți, preliminările Campionatului Mondial trepidează sub semnul aruncării în luptă a ultimelor atuuri, iar campionatele naționale în țările europene polarizează tot mai mult atenția tifosi-lor de pretutindeni. Tragerile la sorți, apărute în numerele de ieri și de azi ale ziarului, nu mai necesită comentarii; meciul Cehoslovacia—Irlanda de asemenea; în sfîrșit, pentru finala „Cupei intercontinentale" (returul A.C. Milan—Estudiantes La Plata) vom lăsa cuvîntul rubricii de specialitate. Ne-ar fi greu, probabil, să găsim vreun nemulțumit de programul din această săptămînă...

Pe pistele atletice, fie de tartan (sau produse similare), fie clasice (se pare că zgura și-a trăit traiul...), curba intensității descrește, nu fără cîte vreo întîrziată performanță de răsunet. La urma urmei, chiar revanșele de onoare, fără repercusiuni în palmaresul marilor competiții, sînt importante. Dintre competițiile găzduite de bătrînul continent se desprind, ca asemenea ocazii de a mai agita rubricile publicațiilor de specialitate, meciurile atletice Elveția—R.F. a Germaniei—Franța (decatlon, la Zürich) și Marea Britanie—Finlanda (echipe complete, la Londra).

Și în sporturile cu motor toamna coincide cu numărătoarea „bobocilor". În campionatul mondial al piloților (formula I) recolta a fost însă timpurie; pletosul scoțian Jackie Stewart nu mai poate pierde titlul, iar Marele Premiu al S.U.A. (la Watkins Glen, circuit de mare dificultate) va permite doar adjudecarea locurilor de onoare. În campionatul european de viteză în coastă al automobiliștilor, virful Marchairuz va găzdui ultima probă, a 11-a, după care titlul de maeștri ai urcușului pe serpentine va lua, probabil, drumul Elveției: reprezentanții ei sînt bine plasați în clasament.

Serialul echitației — C.H.I.O. — continuă, episodul din acest week-end avînd loc la Lisabona. Vom mai aminti însă și de o competiție ceva mai puțin sportivă, adică de „Prix de l'Arc de Triomphe" (2400 m), la Paris, pe pista celebrului hipodrom de galop Longchamp, sanctuar al turfului. Mare favorit — „Djakao"; outsideri principali „Blakenes" (Anglia), „Zbor" (U.R.S.S.), „Montefeltro" (Italia) și „Simboly" (Japonia).

În lumea boxului, disputa profesioniștilor Ebihara (Japonia) și Charranchi (Tailanda), pentru titlul mondial la categoria muscă, va atrage numeroși pasionați în jurul ringului din Osaka.

În ciclism, profesioniștii dau lupta pentru întîietate în Turul Lombardiei, cursă clasică de mare importanță (financiară... pentru ei).

Amatorilor de curiozități competiționale, ca și celor care ar dori să contribuie la propășirea unor sporturi frumoase și utile, le vom mai aminti de două concursuri aparținînd unor genuri pe nedrept omise la noi în țară. Mai întîi, campionatele de înot artistic și sincronizat ale R.F.G. (la Frankfurt), competiție ce ne aduce aminte de încercări autohtone eșuate din cauza unei indiferențe nejustificate, apoi, de întîlnirea echipelor de tineret la trampolin ale R.F. a Germaniei și Angliei (la Bremen). Nu este primul apel făcut în Panoramicul nostru pentru a se utiliza pe scară mai largă acest aparat hiperelastic, foarte indicat nu neapărat ca sport în sine, ci mai ales ca ajutor al gimnaștilor și săritorilor în apă. Este un sport silențios; poate că acesta-i motivul ignorării lui în continuare!

G. RUSSU-ȘIRIANU

PROGRAMUL OPTIMILOR DE FINALĂ ÎN C.C.E. ȘI CUPA CUPELOR LA FOTBAL

Ieri, la Geneva, s-au tras la sorți meciurile din turul al doilea (optimi de finală) ale C.C.E. și Cupei cupelor la fotbal. Pentru desfășurarea meciurilor au fost fixate datele de 12 și 26 noiembrie.

În C.C.E. sînt programate partide deosebit de atractive, ca Celtic — Benfica, Dinamo Kiev — Fiorentina etc. Iată programul complet: **Leeds United — Ferencvaros Budapesta, Vorwärts Berlin — Steaua roșie Belgrad, Spartak Trnava — Galatasaraj Istanbul, Celtic Glasgow — Benfica Lisabona, Legia Varșovia — St. Etienne, Standard Liège — Real Madrid și Dinamo Kiev — Fiorentina.** În CUPA CUPELOR: **Glasgow Rangers — Gornik Zabrze, Olimpique Marseille — Dinamo Zagreb, Norkoepping — Schalke 04, Roma — P.S.V. Eindhoven, Göztepe Izmir — Cardiff City, F.C. Magdeburg — Academica Coimbra, Lierse — Manchester City și Levski Spartak Sofia — St. Gallen.**

Și în această competiție activează o serie de formații valoroase. Formația scoțiană va avea o misiune dificilă în fața fostei campioane a Poloniei, Gornik Zabrze, ca și Roma în compania echipei olandeze Eindhoven.

EMANUEL FÂNTÂNEANU transmite din Tallin:

ÎN SFÎRȘIT, VICTORIE!

Ziua a treia a turneului final a celui de al doilea campionat european de volei rezervat juniorilor a fost destinată doar jocurilor dintre echipe masculine, cele feminine avînd zi de odihnă. Formația țării noastre a întîlnit, într-o partidă deosebit de dificilă, pe cea a Cehoslovaciei, care se dovedise, în pofida înfrîngerilor suferite pînă acum, un adversar redutabil. Partida a început într-o tensiune nervoasă accentuată, ambele echipe încercînd să-și impună superioritatea încă din start. Acest lucru l-a reușit reprezentativa României. Ea s-a impus prin atacuri variate, care au destrămat cu ușurință apărarea echipei cehoslovace, jucătorii noștri luînd un substanțial avans: 9-2, 11-5. Balanța victoriei s-a înclinat după alternări de dominare spre echipa României, care a reușit să preia conducerea cu 1-0 la seturi.

Pentru toți cei prezenți la masa presei se contura o victorie facilă a românilor, dar al doilea set avea să infirme acest pronostic, echipa noastră fiind net depășită de adversari, care au cîștigat clar cu 15-7.

Setul al treilea avea să aibă o desfășurare dramatică, echilibrul menținîndu-se aproape permanent pe tabela de marcaj, fiecare punct constituind rezultatul unor îndelungi strădanii. Formația României, deși condusă cu 5-2 și 9-5, a mai găsit resurse, a evoluat aproape fără greșeală, nepermițînd adversarilor să mai acumuleze nici un punct, adjudecîndu-și setul cu 15-9. 2-1 pentru România!

După schimbarea terenului, cei ce au repus mingea în joc au fost sportivii cehoslovaci. Pentru ei setul al patrulea a coincis cu o victorie. Voleibaliștii noștri n-au reușit să mențină echilibrată decît prima parte a setului. În cea de a doua, echipa Cehoslovaciei s-a distanțat, iar încercările de salvare nu au reușit decît să reducă din handicap, iar o minge expediată afară de Cătălin a pus capăt setului. Deci, egalitate: 2-2.

În setul decisiv, voleibaliștii cehoslovaci au reușit să ia un avantaj de 2 puncte, recuperat însă cu ușurință de jucătorii noștri, care au preluat conducerea cu 4—2. Se părea că nimic nu-i va mai opri pe români, dar aceștia au ratat cîteva atacuri și avantajul a trecut de partea cealaltă: Cehoslovacia—România 6—4. De aici încolo, însă, voleibaliștii români au efectuat cu mai mare atenție blocajul, au atacat mai incisiv și au preluat conducerea: 8—6, 10—7, 13—9, iar finalul le-a aparținut, ei obținînd victoria cu 3—2 (13, —7, 9, —12, 10). A arbitrat cuplul Ivanovici (Iugoslavia) — Vanderhurt (Belgia) cu multe scăpări care au dezavantajat ambele echipe.

Deși învingătoare, echipa României a comis o serie de greșeli (în special la dublaj), a căror consecință a constituit-o pierderea de puncte prețioase. Blocajul, în schimb, a funcționat mult mai bine comparativ cu partidele anterioare, fapt care i-a anihilat deseori pe puternicii trăgători cehoslovaci.

Alte rezultate înregistrate la Tallin: R. F. a Germaniei—Turcia 3—0 (7, 9, 6); Finlanda—Spania 3—0 (12, 7, 7).

ANGLIA DECLARĂ RĂZBOI HULIGANISMULUI PE TERENURILE DE SPORT!

Este amenințat soccerul britanic de boala huliganismului? Dacă se ține seama de creșterea îngrijorătoare în timpul și după disputarea meciurilor, a actelor nesportive din partea suporterilor diferitelor echipe, s-ar părea că „virusul" se extinde cu repeziciune. Aproape nu trece săptămînă fără ca pe stadioanele din Anglia și, mai ales, în afara lor, să nu aibă loc incidente violente, soldate cu spargerea vitrinelor magazinelor, tulburarea liniștii publice și uneori chiar cu rănirea unor persoane. Bineînțeles în fața unor asemenea stări de lucruri autoritățile nu puteau să rămînă pasive. Forurile sportive, poliția și alte organizații au hotărît să reclare „războiul" huliganismului în sport.

Săptămîna trecută, poliția engleză a anunțat declanșarea așa numitei „Operația ambuscadă". Ea constă în oprirea neanunțată a trenurilor care transportă suporterii echipelor de fotbal, controlarea comportării acestora și, în caz de nevoie, arestarea celor ce s-au făcut vinovați de delicte. Măsura, ultima anunțată în cadrul acestui „război" a fost luată după ce 250 de suporteri ai echipei Tottenham Hotspur au luat pur și simplu cu asalt mica localitate Flitwick situată la 72 km de Londra, întrucît, pentru „comportare necivilizată" au fost obligați să părăsească trenul cu care călătoreau. În ziua aceea, Tottenham fusese învinsă cu 0—5 de Derby County, suporterii echipei ținînd să-și manifeste dezamăgirea prin spargerea geamurilor trenului și distrugerea canapelelor din compartimente.

Ca urmare a acestui incident, „Clubul suporterilor lui Tottenham Hotspur" a anunțat că de acum înainte, va închiria garnituri de tren, biletele urmînd să fie vîndute numai persoanelor care-și dau numele și adresa. **„Nu avem vreo dovadă că cei ce au provocat tulburările din Flitwick sînt membri ai organizației noastre"** — a declarat George Marshall, care deține de 20 de ani funcția de președinte al clubului. **„De acum înainte, însă, ne asumăm întreaga răspundere pentru comportarea suporterilor ce vor însoți echipa în deplasările ei".**

Și tribunalele engleze au hotărît să fie mai severe față de cei care tulbură ordinea în tribunele stadioanelor. Săptămîna trecută, un așa zis „suporter" din Leeds a fost condamnat la doi ani și jumătate închisoare pentru că a lovit doi polițiști pe stadionul clubului Leeds United. Era pentru a 11-a oară cînd acest individ a fost adus în fața unui complet de judecată pentru comportare huliganică pe un teren de sport. Alți cinci suporteri au fost arestați pe stadionul londonez Stamford Bridge pentru **„amenințări la adresa jucătorilor și arbitrilor"**, urmînd să beneficieze la rîndul lor de o „pauză" forțată în frecventarea meciurilor de fotbal.

Acestea sînt numai cîteva din metodele cu care autoritățile britanice au hotărît să lupte împotriva huliganismului în sport. Presa engleză manifestă optimism și consideră că în scurt timp aceste măsuri vor începe să dea roadele așteptate.

I. R.

PETRE MĂRMUREANU ÎN FINALĂ LA TEL AVIV

TEL AVIV, 3 (Agerpres). Finala probei de simplu bărbați din cadrul turneului internațional de tenis de la Tel Aviv se va disputa între jucătorul român Petre Mărmureanu și tenismanul cehoslovac Jan Kukal. În semifinale, Petre Mărmureanu l-a învins cu 6—4, 6—1 pe australianul Tony Hammond, iar Jan Kukal a dispus cu 3—6, 6—1, 6—2 de Hans Kary (Australia).

În semifinalele probei de dublu masculin, cuplul Kukal (Cehoslovacia) — Kary (Australia) a întrecut cu 6—2, 6—3 perechea Dubitsky — Stabholtz (Israel).

ÎNCEPE ZONALUL C.M. FEMININ DE ȘAH

La 5 octombrie va începe în localitatea Veselina—Morave (Cehoslovacia) turneul zonal feminin de șah pentru campionatul mondial. La acest turneu participă 16 jucătoare din 9 țări. **România va fi reprezentată de Margareta Teodorescu și Suzana Makai.** Dintre celelalte participante se remarcă Nowarra, Just (R. D. Germană), Asenova (Bulgaria), Honfi (Ungaria), Lazarevici, Belamarici (Iugoslavia), Radzikowska (Polonia), Malipetrova, Eretova (Cehoslovacia).

ARIS SALONIC PROTESTEAZĂ...

ROMA, 3. — Conducerea clubului de fotbal Aris din Salonic a depus o plîngere la Comisia de organizare a „Cupei europene a tîrgurilor", în legătură cu gravele incidente petrecute în timpul meciului susținut de echipa greacă cu formația Cagliari. În minutul 75, la scorul de 3—0 în favoarea formației italiene, în urma unor busculade între jucătorii celor două echipe, arbitrul elvețian Despland a întrerupt jocul din cauza invadării terenului de către publicul spectator. Clubul italian respinge însă acuzațiile, susținînd că nu este echitabil să fie decis la masa verde rezultatul unui meci pe care echipa Aris îl pierduse clar pe teren.

T. STAMA și V. STAMATE transmit din Havana:

M. ȚIU în finala campionatului mondial de floretă

O căldură tropicală a amplificat enorm dificultățile marelui examen pe care l au început cei 75 de participanți la proba individuală de floretă din cadrul campionatelor mondiale.

Pînă în prezent, dintre reprezentanții țării noastre, Ionel Drîmbă și Mihai Țiu au reușit să aibă cea mai bună comportare, ambii calificîndu-se în semifinalele întrecerii.

În primul tur, Drîmbă a tras în maniera sa obișnuită, economisindu-și forțele și mulțumindu-se cu locul secund în grupa care a avut ca lider pe francezul Jacques Dimont (5 victorii și o înfrîngere). Drîmbă a acumulat 4 victorii (la R. Trost — Austria, P. Pfieffer — R.D.G., P. Graham — Anglia, P. Simon — Australia) și a suferit două înfrîngeri (la Dimont și la Abaunza — Mexic).

Tot pe locul secund a terminat acest episod și Mihai Țiu (cu 3 victorii și 2 înfrîngeri) la egalitate cu vest-germanul Wilfried Wolfgarten, în timp ce locul I a revenit francezului Gilles Berolatti cu 5 victorii (și numai 13 tușe primite).

În grupa a 4-a, Ștefan Haukler a pierdut de puțin calificarea în turul următor, fiind întrecut la număr de tușe de cubanezul Jesus Gil. Dar tot la număr de tușe, Ștefan Ardeleanu a reușit să se claseze pentru turul II în dauna vest-germanului E. Sensgerius.

În grupa a 10-a s-a impus Iuliu Falb care a terminat neînvins cele 5 asalturi ale primului tur dispunînd, printre alții, de Nicolae Grănieri (Italia) și Fritz Raschke (R.D. Germană).

În cel de al II-lea tur eliminatoriu, Drîmbă trece ușor (5—1) peste garda polonezului Wojda și a lui Pfeiffer (R.D.G.), dispune ceva mai greu (5—3) de vest-germanul Reichert și italianul Granieri dar cedează, la limită (4—5) sovieticului Șarov.

Cu același bilanț, în linii mari, încheie al doilea tur și Țiu. El se dovedește intangibil (5—0) în fața lui Szabo (Ungaria) și apoi acumulează trei victorii la scor identic (5—3) în fața mexicanului Calderon, a francezului Talvard și a sovieticului Stankovici. Surprinzător, Țiu cedează la scor (1—5) în asaltul cu italianul Pinelli.

În sferturile de finală evoluează 24 de trăgători împărțiți în patru grupe. Campionul țării noastre Ionel Drîmbă a abordat fiecare asalt cu multă atenție și a obținut victorie după victorie: 5—1 cu Pinelli și Gyarmati, 5—2 cu vest-germanul Wessel și 5—4 cu Șarov (o revanșă promptă) și cu Revenu (după un asalt furtunos).

În grupa sa, Țiu acționează și el cu multă siguranță înregistrînd o serie de patru victorii: 5—2 cu Svești-kov, 5—3 cu Berolatti, cu englezul Halstead și cu Kaczmarek dar nu mai găsește resurse pentru asaltul cu impetuosul Putiatin cedînd cu 0—5. Oricum, locul său în semifinale era asigurat.

În semifinale, M. Țiu a obținut 3 victorii (5—1 cu Putiatin, 5—2 cu Füredi și 5—3 cu Wojda) calificîndu-se în finală împreună cu Stankovici și Revenu. În cealaltă grupă, Berolatti a barat drumul lui Drîmbă în finală învingîndu-l în asaltul decisiv cu 5—4. Drîmbă a cîștigat la Parulski (5—3) și Romanov (5—4) dar a cedat lui Wessel și Power (4—5). Pînă la încheierea ediției, situația finaliștilor din grupa lui Drîmbă nu era încă clarificată.

19 FOTBALIȘTI BOLIVIENI ȘI-AU PIERDUT VIAȚA

În catastrofa aeriană petrecută zilele trecute în apropiere de La Paz (Bolivia) au pierit toți cei 19 membri ai echipei de fotbal „The Strongest". Echipa se reîntorcea de la Santa Cruz, unde susținuse un meci din campionatul bolivian.

TURUL BULGARIEI

IUGOSLAVUL PAVLIK CÎȘTIGĂ LA BURGAS

SOFIA, 3 (Agerpres). — Cea de a 5-a etapă a Turului ciclist al Bulgariei, desfășurată pe distanța Sliven-Burgas (137 km) a fost cîștigată de rutierul iugoslav Pavlik cronometrat în 3 h 19:22, urmat de cehoslovacul Mainusz — la 30 sec și de italianul Poloni — la 45 sec. Primul sosit dintre cicliștii români a fost Andrei Suciu, clasat pe locul 10 cu timpul de 3 h 23:40.

În clasamentul general individual, pe primul loc se află Poloni (Italia), urmat de Knispel (R. D. Germană) la 36 sec, Ladocha (Polonia) la 2:08, Gawliczek (Polonia) la 2:40. Românul V. Burlacu ocupă locul 16 la 6:43.

Pe echipe conduce Bulgaria, urmată de R. D. Germană — la 30 sec, Polonia — la 3:13. Formația română Steaua București se află pe locul 8.

TELEX - TELEX - TELEX - TELEX - TELEX - TELEX - TELEX - TELEX - TELEX -

În sferturile de finală ale turneului de tenis de la Berkeley (California), Arthur Ashe l-a învins cu 6—3, 6—1 pe jamaicanul R. Russel. Stan Smith a cîștigat cu 6—3, 6—3 la Parun (Noua Zeelandă), iar Thomas Koch (Brazilia) a dispus cu 6—4, 6—4 de Jim Osborne (S.U.A.).

Selecționata de hochei pe iarbă a Pakistanului a jucat la Madrid cu reprezentativa Spaniei. Oaspeții au terminat învingători cu 5—0 (4—0).

Campionatele mondiale de Yachting — clasa „Dragon" au continuat la Palma de Mallorca cu disputarea regatei a patra, în care victoria a revenit campionului suedez Axel Holm. În clasamentul general individual continuă să conducă Schwarz (R.D. Germană).

În cadrul competiției de fotbal „Cupa Africii", echipa Ugandei a învins cu scorul de 7—0 formația Zanzibarului, care pierduse anterior la Kenya cu 1—2.

În runda a 18-a a campionatului unional de șah Gheller l-a învins pe Gufeld, iar Stein a cîștigat la Furman. A. Zaițev a pierdut la Gipslis. A fost consemnată remiza în partidele Petrosian — Tal, Vasiukov — Polugaevski, Lutikov — Holmov, Tukmakov — Averkin, Balașov — Juhovițki și Taimanov — Liberson.

La Ostrava s-a disputat returul meciului dintre echipa locală Banik și formația portugheză Vitoria Guimaraes, contînd pentru primul tur al „Cupei europene a tîrgurilor" la fotbal. Întîlnirea s-a încheiat la egalitate 1—1 (0—0). Învingătoare în primul joc cu 1—0, Vitoria Guimaraes s-a calificat pentru turul următor.

Campionatul mondial de yachting — clasa „Finn", care urma să înceapă la Hamilton (Insulele Bermude), a fost amînat din cauza timpului neprielnic, provocat de apropierea uraganului „Inga".

Cu prilejul unei gale desfășurate la Londra, boxerul englez Jimmy Revie l-a învins la puncte în 10 reprize pe deținătorul centurii europene la cat. pană, italianul Tomaso Galli. În acest meci, titlul european nu a fost pus în joc.

Tiparul I.P. „Informația", str. Brezoianu nr. 23—25, București

40368

PROLETARI DIN TOATE ȚĂRILE, UNIȚI-VĂ!

Redacția și administrația: str. Vasile Conta nr. 16, tel. 11.10.05, interurban 72 și 286. Telex sportrom buc. 180.

sportul

4 pagini 30 bani

Anul XXV — Nr. 685 (6119) ZIAR AL CONSILIULUI NAȚIONAL PENTRU EDUCAȚIE FIZICĂ ȘI SPORT Duminică 5 octombrie 1969

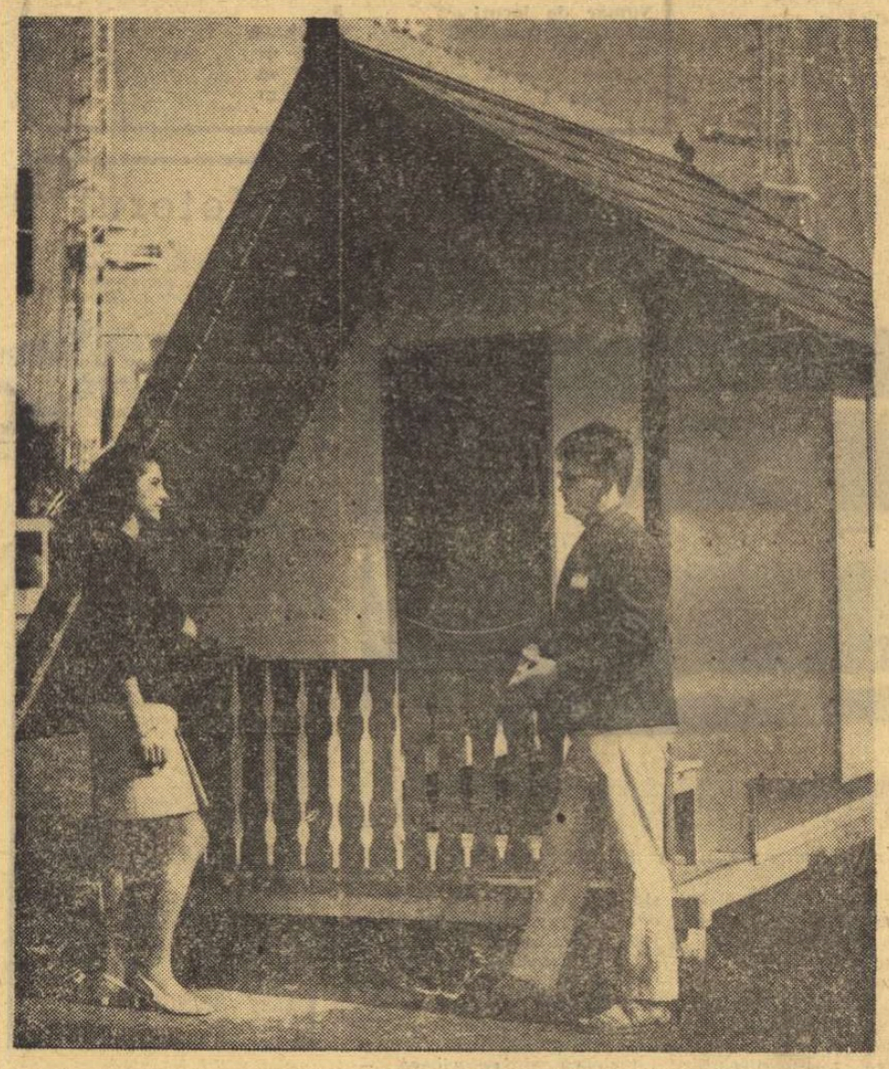

Eren '69 și paradisul mișcării în aer liber

— Interviu cu tov. RADU HRISTODORESCU — director tehnic al EREN '69 —

Pășind cu emoție în universul realizărilor de un sfert de veac ale României socialiste, pe care le sintetizează ideal EREN '69, ai un sentiment de deplină satisfacție: undeva, într-un colțișor, într-o schelă a unei instalații de foraj, în complicatul mecanism al unei mașini, într-o linie tehnologică, undeva se află reprezentată și munca pe care ai desfășurat-o în acești 25 de ani sau numai într-o parte din ei. Deși indicatoarele și megafoanele îți îndreaptă pașii spre fluxul firesc, simți totuși nevoia unui ghid autorizat atunci cînd trebuie să înfățișezi cititorilor cele mai importante aspecte din această expoziție în care fiecare dintre cele aproximativ 60 000 de exponate sînt de incontestabilă importanță. Iată de ce l-am solicitat pe tov. RADU HRISTODORESCU — director tehnic al EREN '69 să ne însoțească în vizitarea expoziției și să ne acorde, cu acest prilej, un interviu pentru „Sportul".

— Expoziția Realizărilor Economiei Naționale — **și-a început tov. Radu Hristodorescu expunerea** — înfățișează în chip sintetic roadele muncii harnicului nostru popor condus de Partid pe drumul luminos al socialismului. Ea continuă să prezinte un interes deosebit pentru vizitatori, atît pentru cei din țara noastră cît și pentru cei de peste hotare. EREN '69 marchează momentele principale ale edificării economiei socialiste, precum și dinamica principalilor indicatori ai dezvoltării economice: volumul investițiilor, produsul social, venitul național, producția globală industrială, producția globală agricolă, productivitatea muncii în industrie, vînzările prin comerțul socialist, comerțul exterior. Se evidențiază ponderea tehnicii noi și organizarea științifică a producției, interdependența dintre producție și activitatea de cercetare și proiectare, rolul cooperării tehnice și științifice în progresul rapid al producției.

— V-am ruga să faceți o scurtă incursiune în domeniul statistic.

— *Suprafața afectată expunerii EREN '69 este de cca 70 000 mp, aproximativ de două ori mai mare decît cea a ediției din 1964. Noile spații construite însumează 35 000 mp din care 15 000 mp pavilioa-*

Interviu consemnat de **Hristache NAUM**

(Continuare în pag. a 3-a)

Una din căsuțele de camping realizate de IPROLCOOP și pe care turiștii automobiliști le-au și întîlnit în popasurile lor

IN CĂUTAREA UNEI MUZE

Îl invidiem sincer pe colegul nostru Constantin Macovei nu pentru sfîrșitul de sezon petrecut pe plaja de la Varna, ci pentru privilegiul excepțional de a fi putut urmări de visu (expresie pe care o recomandăm noii ediții a dicționarului lui I. Berg) fermecătoarea săptămînă de grație și eleganță sportivă feminină, din care noi a trebuit să ne mulțumim doar cu trunchiatele emisii ale televiziunii.

Satisfacția pentru care-l pizmuim pe colegul nostru stă într-un superb spectacol pe care zile în șir nu te-ai săturat să-l vezi. Evoluțiile solitare — în conversație dinamică și mută cu obiectul; evoluții de ansamblu — cu multiplicarea disciplinată a dialogului sublim... Nu importă cum, gimnastica modernă degajă o senzație de bucurie a vieții, de libertate în mișcare, despovărată de comanda gimnasticii suedeze, de rigorile și imobilismul aparatelor, dirijată doar de capricioasele rebonduri ale mingii sau cercului, de unduioasele și înșelătoarele tîlfuiri ale eșarfei sau corzii. Obiectele acestea de joacă impun imprevizibile mlădieri, mișcări fine, delicate, în care răzbate parcă toată revanșa sexului feminin pentru violență, concentrarea, severitatea, austeritatea la care sînt constrînse atletele în celelalte discipline sportive pe care le-au adoptat din clanul bărbaților.

Dacă sportul înseamnă uneori întoarcere la natură, atunci gimnastica modernă este expresia desăvîrșită a acestui drum. Am pomenit mai sus dinadins cuvîntul **joacă**, pentru că nimic nu înfrumusețează mai mult actul sportiv decît impresia de naturalețe. Firește că în exercițiul individual acordurile clavirului conduc ritmul gimnastei. Firește că în exercițiile de grup compoziția dezvăluie mîna maestrei de gimnastică. Dar nimic din toate acestea nu poate altera sentimentul de poftă de joacă, în simplitatea lui fermecătoare, așa cum ni-l descoperă și ni-l oferă, cu gingășie și tandrețe (parcă lipsit de spirit competitiv), grațioasele și atleticele slujitoare ale muzelor conjugate Terpsihora și Euterpe. Trăim epoca în care este necesar să inventăm o nouă muză pentru această artă splendidă, complexă și fascinantă, pe care sportul ne-a dăruit-o sub numele sec de gimnastică modernă, spre deosebire probabil de naivele exerciții ale codanei Nausicaa din fabuloasa insulă a feacilor, care l-au uluit pînă la nerușinare pe Ulise...

Dar o dată gustat aspectul spectacular, gîndul ne duce la valoarea educativă a gimnasticii moderne. Am mai sesizat acest lucru și socotim că revenirea nu este inutilă. La cîte scutiri medicale (mai mult sau mai puțin justificate) s-ar renunța în școlile pentru fete, dacă lecția de educație fizică ar fi abundent agrementată cu gimnastică ritmică, binefăcătoare, amuzantă, frizînd baletul? Iată un subiect de meditație pentru cadrele de specialitate.

Victor BANCIULESCU

AZI, LA BRAȘOV ȘI IAȘI:

PARTIDE-TEST PENTRU REPREZENTATIVELE NOASTRE

În cadrul pregătirilor pentru partidele cu Portugalia și Polonia, prima noastră reprezentativă și, respectiv, lotul de tineret vor susține astăzi două meciuri de verificare. Echipa națională va juca la Brașov, cu Steagul roșu, iar lotul de tineret la Iași, cu Politehnica.

Antrenorul Angelo Niculescu intenționează să acorde credit, în continuare, „11"-lui care a început partida cu Zelesniciar.

Lotul național va începe întîlnirea cu „elevii" lui Valentin Stănescu în următoarea formulă: RĂDUCANU—SĂTMĂREANU, HALMĂGEANU, DAN, DELEANU, R. NUNWEILLER, DINU, DEMBROVSCHI, DOBRIN, DUMITRACHE, LUCESCU.

La Iași, „cadeții" lui Gil Mărdărescu, încurajați de recenta victorie asupra omologilor lor vest-germani, vor primi replica studenților ieșeni. De data aceasta, antrenorul lotului de tineret nu va mai avea la dispoziție pe unul dintre înaintași, **Neagu**, care a fost reținut pentru lotul prim. Testul de la Iași, se va desfășura pe stadionul „23 August", cu începere de la orele 15,30.

★

Surpriză ieri în seria I a Diviziei B: Metalul București — Dunărea Giurgiu 1—2 (0—1)

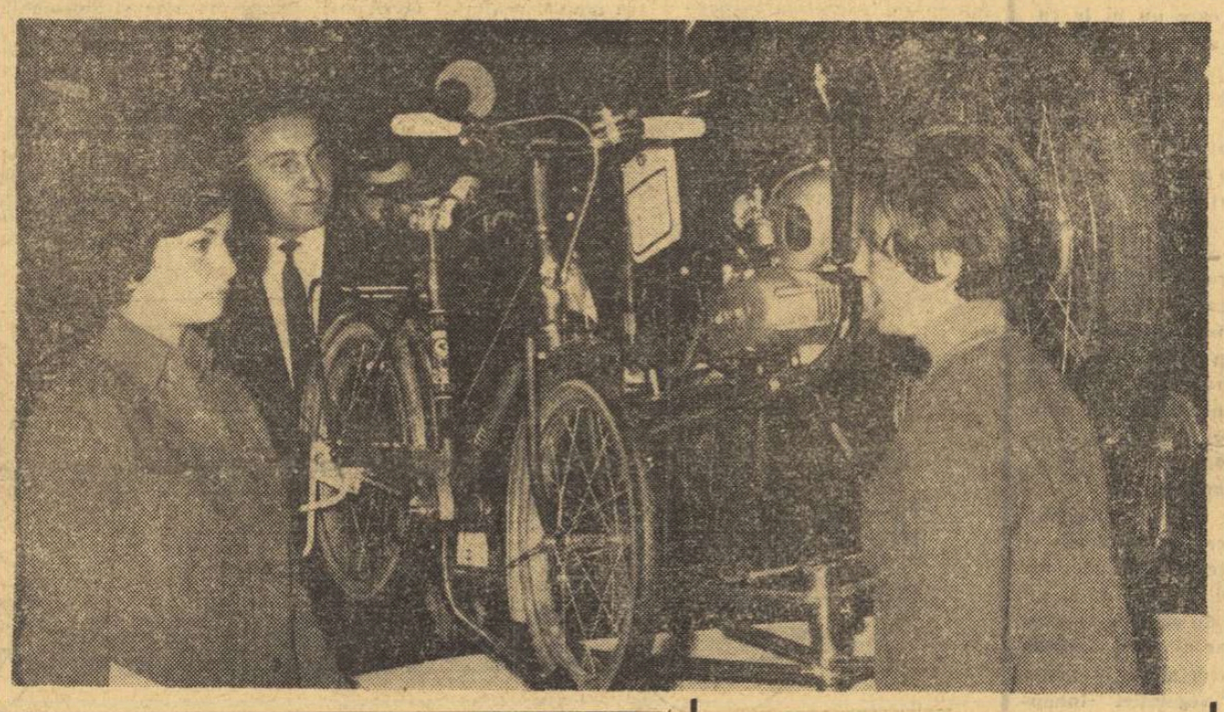

Noile motorete și biciclete prezentate de Uzina 6 Martie-Zărnești atrag atenția a numeroși vizitatori

Campionatul masculin de handbal...

CLUJ, 4 (**prin telefon, de la trimisul nostru**). Runda a doua a primului turneu de sală, a campionatului masculin de handbal, nu a mai furnizat aceleași evoluții ca în ziua inaugurală. În general, s-au obținut victorii clare, chiar dacă, pe parcursul întîlnirilor s-au mai produs, ici-colo, momente de egalitate în joc sau pe tabela de marcaj.

Universitatea Cluj — Dinamo Brașov 13—11 (7—7). A doua victorie a studenților clujeni obținută tot la 2 goluri diferență ca urmare a unui joc economic, cu multă ambiție, însă și cu multe greșeli de o parte și de cealaltă. După o repriză egală, în care am remarcat doar forma bună a portarului Negovan („U" Cluj), în partea a doua, clujenii ceva mai precisi în aruncări la poartă au putut să cucerească cele două puncte puse în joc. Au condus foarte corect: V. Pelenghian și P. Cîrligeanu (București).

Universitatea București — Rafinăria Teleajen 23—14 (10—6). Evident mai buni, mai omogeni față de prima zi, studenții bucureșteni s-au impus repede în fața adversarilor lor care au manifestat o evidentă scădere de ordin fizic, în comparație cu evoluția anterioară. Mi-a plăcut în mod deosebit jocul tinerilor Chircu, Stef și Bera de la Universitatea, din ce în ce mai buni de la un meci la altul. Au arbitrat bine V. Reissner și O. Leikep (Sibiu).

Călin ANTONESCU

(Continuare în pag. a 4-a)

...și cel feminin

Jocul inaugural al etapei a 6-a a campionatului feminin, categoria A, a opus ieri, pe terenul Tineretului din Capitală, formațiile Universitatea București și Rapid. Surprinzător de ineficace în prima parte a jocului, cînd au comis și multe greșeli, studentele au fost conduse aproape tot timpul, reușind o singură dată să preia conducerea (min. 23: 6—5), însă imediat au fost egalate. După pauză, rolurile s-au inversat. Rapidistele cedează treptat inițiativa, în timp ce Universitatea se trezește tot mai mult la realitate și, în final, își concretizează superioritatea tehnică, cîștigînd cu scorul de 16—9 (6—6). Din cele 16 puncte înscrise de studente, 13 au fost realizate de Simona Arghir! Au arbitrat bine, un joc care nu le-a ridicat probleme, V. Sidea și I. Ionescu (Buc.).

Gh. RANGU

ÎN EXCLUSIVITATE PENTRU „SPORTUL"

„Plimbare" de o zi prin orașele gazdă ale mondialelor de fotbal din Mexic

După Jocurile Olimpice găzduite aici în toamna trecută, Mexico, capitala, de aproape 7 milioane de locuitori, a „Țării Aztecilor", a devenit unul dintre orașele cele mai în vogă ale mapamondului. Toată lumea știe cît de lungi și de frumoase sînt „avenidele" sale, cît de variată îi este podoaba naturală a florei, cît de pitorești — cînd prea expansivi, cînd prea triști — sînt vînzătorii de sombreros ce împînzesc marele oraș în timpul unei competiții sportive de anvergură.

Metropola, cu întinderea ei rivalizînd cu suprafața... statului San Marino (40 km lungime, 35 km lățime), se mîndrește de cîteva luni cu un splendid metro (a cărui lucrare se va sfîrși în toamna lui 1970), despre care se zice că este unul dintre cele mai dotate din lume și cu care mexicanii se laudă — zic gurile rele — mai mult decît cu superbul edificiu al catedralei, ce amintește, dincolo de ogivele lui spectaculoase, de anii dominației coloniale.

În ceea ce privește fotbalul, Mexico numără în prezent 4 echipe în prima divizie: Universidad, formație care deși a dat fotbalului autohton două stele de prima mărime — Borja și Padilla — n-a reușit nicicînd să-și încoroneze fruntea cu laurii campioanei. America, așa-zisa echipă „a milionarilor", Atlanta și Necaxa — ultimele fiind adevăratele adulate ale publicului, echipele care fac neîncăpător uriașul „Stadion Aztec", cel cu 107 247 de locuri, despre care se zice — gospodarii nu vor să destăinuie presei nici un amănunt în acest domeniu — că ar fi vîndute pe viață aproape în întregime...

Dacă Atlanta este clubul mulțimilor și — surprinzător pentru un oraș cu echipă universitară — mai ales, al studenților care nu se sfiesc să transporte bagaje în gară pentru a putea să achite costisitorul permis de intrare, singurul capabil să asigure un loc în tribunele Stadionului Aztec, atunci jucătorii de la Necaxa sînt mîngîiați cu epitetul „electricienii", marea lor majoritate fiind salariații „Comisiei federale de Electricitate" și favoriții domnului A. Azcarraga, directorul sistemului de televiziune mexican, care-și răspîndește cele 23 de canale pe toate coordonatele geografice ale țării.

GUADALAJARA, „alesul" celor 3 argumente

Și Guadalajara — orașul nr. 2 al Mexicului, cu aproape 2 milioane de locuitori, și, după multe păreri, cel mai frumos dintre toate centrele urbane ale țării — a fost unul dintre centrele care n-au avut emoții în privința desemnării ca gazdă a „mondialelor". Poziția lui excelentă — capitala statului Jalisco se află la 300 km de ocean, acolo unde, la Puerto Vallarta, Liz Taylor și Richard Burton au făcut din plaja cu același nume unul dintre locurile cele mai căutate de vilegiaturiștii de pretutindeni, la 600 km de Mexico și la mai puțin de 1 000 de frontiera cu S.U.A. (de unde organizatorii C. M. așteaptă un aflux de spectatori) —, aeroportul ultramodern care leagă permanent orașul de Los Angeles, Phoenix, Caracas și Rio și, mai ales, tradiția fotbalistică a regiunii, iată tot atîtea argumente în favoarea alegerii Guadalajarei ca gazdă a C.M. Vorbind de tradiție, trebuie să menționăm că echipa nr. 1 a orașului, F. C. Guadalajara — echipa despre care confratele Armand Maunier spune că publicul local „o iubește pînă la moarte sau n-o iubește de loc" — a cîștigat de nenumărate ori titlul de campioană a țării.

Echipa antrenată de inginerul De la Torre mai deține, de-a lungul istoriei ei, o performanță rară-avis în fotbalul mondial: niciodată sub culorile albastre cu dungi verticale alb-roșii n-a jucat vreun jucător provenit din-

Paquito ALVAREZ

Ciudad de Mexico octombrie, prin cablu

(Continuare în pag. a 4-a)

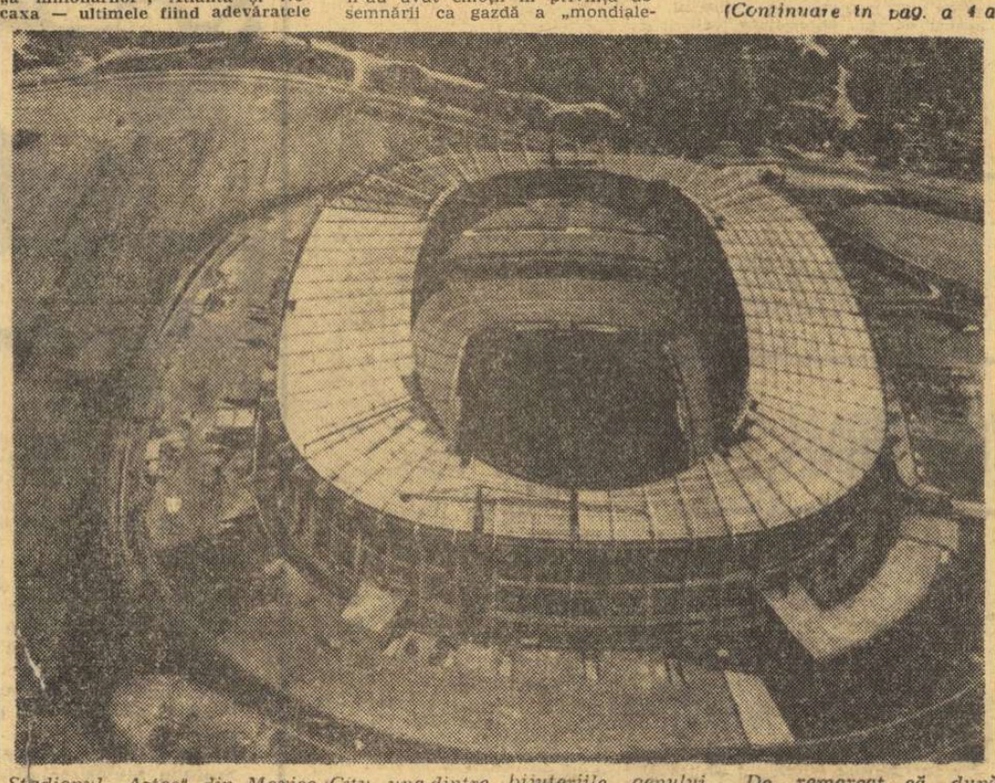

Stadionul „Aztec" din Mexico City, una dintre bijuteriile genului... De remarcat că după terminarea lucrărilor de construcție propriu zise, gospodarii stadionului au hotărît acoperirea tribunelor, în primul rînd, împotriva... soarelui!

Foto: URIBE

ANA MARCU (Gloria București) și PETRE PURJE (Flacăra Cîmpina) PRIMII CAMPIONI NAȚIONALI PE 1969 LA POPICE

Puține finale de campionat național au fost așa de disputate ca cele ale seniorilor și junioarelor care s-au încheiat sîmbătă seara, pe arena Voința din București, cît și la junioare, campionii au fost cunoscuți de-abia după lansarea bilelor de încheiere a meciurilor. Ultimii trei jucători, care s-au întrecut aseară, și care aveau cu toții șanse la titlu — **I. Micoroiu, P. Purje** și **C. Vinătoru** — au realizat cu toții rezultate peste 900 p d. dar în final cîmpineanul **P. Purje** s-a detașat de ceilalți doi concurenți și, deși avea un handicap de 14 „bețe" din prima manșă față de Micoroiu, a cîștigat manșa a II-a și titlul de campion pe 1969.

La junioare, lupta finală s-a dat între cele două jucătoare bucureștene, Ana Marcu și Margareta Bordei. Mai precisă în aruncări, Marcu și-a adjudecat victoria cu un avantaj de 15 popice.

REZULTATE: **seniori (2 × 200 lovituri mixte):** 1. P PURJE **(Flacăra Cîmpina) 872 + 955 — 1 827 pd (5 bile în gol) — campion național,** 2. I. Micoroiu (Olimpia Reșița) 886 + 933 — 1 819 pd, 3. C. Vinătoru (Petrolul Ploiești) 873+917— 1 790 pd, 4. D. Dumitru (Petrolul Pl.) 1 753 pd, 5. N Blănaru (Flacăra Cîmpina) 1 750 pd, 6. P. Burian (Baia Mare) 1 725 pd. **Junioare (2 × 100 lovituri mixte):** 1. ANA MARCU **(Gloria București) 426 + 402 — 828 pd (5 bile în gol),** 2. Margareta Bordei (Gloria București) 416 + 397 — 813 pd, 3. Melania Babuțiu (U.T.A.) 386 + 397 — 783 pd, 4. Voichița Babuțiu (U.T.A.) 774 pd (237 pd la izolate), 5. Finica Cătană (Gaz metan Mediaș) 774 pd (231 pd la izolate), 6. Ildico Jijic (C.S.M. Reșița) 762 pd.

Duminică se desfășoară finala la perechi, seniori.

I. R.

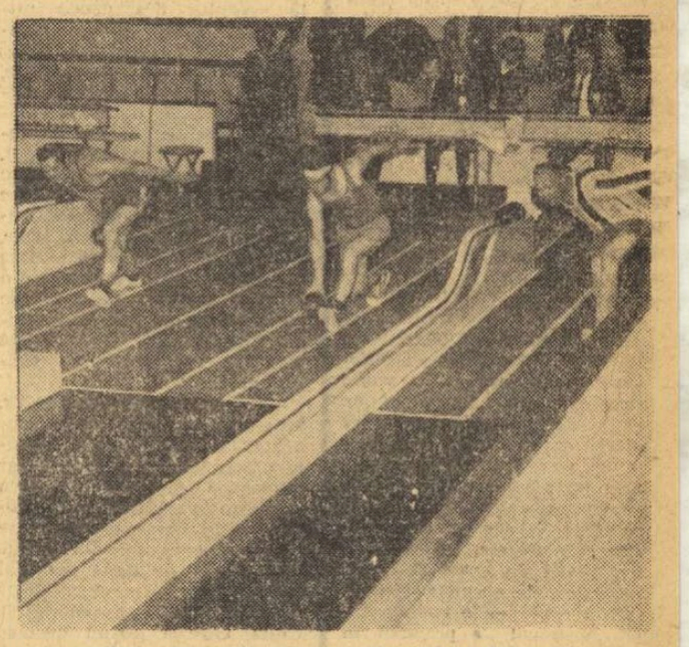

Se întrec finaliștii pe arena Voința din Capitală

Foto: B. VASILE

Un rezultat valoros al luptătorilor români

După cum am anunțat, vineri seară, la Minsk, reprezentativa de lupte greco-romane a României, care întreprinde un turneu în U.R.S.S., a încheiat prima sa partidă la egalitate (4,5—4,5) cu puternica formație a R.S.S. Bieloruse. După cum ne relata antrenorul I. Corneanu, echipa română, deși a avut trei tineri în rînduri le sale, a abordat cu mult curaj întîlnirea și a obținut o meritată decizie de egalitate: cat. 48 kg — **Gh. Berceanu** b.p. Hitrakov; cat. 52 kg — **Gh. Stoiciu** egal Zubk; cat. 57 kg — **I. Baciu** egal cu Velnstein; cat. 62 kg — **I. Popa** p.p. Emilianov; cat. 68 kg — **S. Popescu** egal Dimitriev; cat. 74 kg — **M. Vlad** egal Mikitov; cat. 82 kg — **L. Eizic** egal Bulanka; cat. 90 kg — **N. Neguț** și Staroșenko descalificați; cat. 100 kg — **N. Martinescu** egal Ivanov; cat. grea — **Gh. Popovici** egal Zelenko.

Luptătorii români vor mai susține două partide, tot cu reprezentativa R.S.S. Bieloruse, la Minsk și la Gomel.

AZI, GALĂ DE BOX LA DINAMO

Pe ringul instalat la terenul de handbal de la stadionul Dinamo, din șoseaua Ștefan cel Mare, va avea loc azi, cu începere de la ora 10.30, o interesantă reuniune pugilistică, în care se vor înfrunta sportivii cluburilor Dinamo și Metalul București. În rîndul celor două echipe vor evolua boxeri cu frumoase cărți de vizită, mulți dintre ei componenți ai loturilor naționale.

Iată programul: **cat. semimuscă:** Dinu Glugea — Gheorghe Cristea, **cat. muscă:** Vasile Ivan — Ștefan Constantin, **cat. cocoș:** Ștefan Hârșu — Iulian Lungu, **cat. pană:** Valentin Brătie — Gheorghe Stan, **cat. semiușoară:** Nicolae Păcălău — Gheorghe Popa, **cat. ușoară:** Antoniu Vasile — Gheorghe Voicu, **cat. ușoară:** Gheorghe Ene — Marin Niculescu, **cat. semimijlocie:** Constantin Ghiță — Ion Hodoșan, **cat. mijlocie mică:** Ion Covaci — Nicolae Tudor, **cat. mijlocie mică:** Ion Györffi — Nicolae Enciu. Primii sînt trecuți boxerii dinamoviști.

SPORTUL magazin

Totul despre noul automobil românesc Dacia 1300

● 54 de cai (putere) vor... alerga pentru dv. ● Calităţi esenţiale: manevrabilitate şi docilitate ● „Dacia 1300" o oază a liniştii!

Noul automobil românesc „Dacia 1300" — expus cu trei zile în urmă la EREN '69 — stîrneşte interesul unui mare număr de cetăţeni. Pentru a satisface curiozitatea cititorilor noştri, ing. ION MARINESCU de la U. A. PITEŞTI, GEORGIU MORMOCEA — secretar general al F.R.M. şi redactorul nostru HRISTACHE NAUM au selecţionat din vastul material documentar pus la dispoziţie de U.A.P. tot ce poate interesa un viitor cumpărător al automobilului „DACIA 1300". Cititorilor care, în afara acestor date, doresc şi alte lămuriri le stăm în continuare la dispoziţie.

Automobilul „Dacia 1300" este o berlină cu 5 locuri, echipată cu un motor cu putere maximă de 54 C.P. DIN în sistemul „totul pe faţă". Cu o linie elegantă, modernă, aerodinamică, „Dacia 1300" beneficiază de întreaga experienţă acumulată de Regia Renault de-a lungul unei cariere de 70 de ani.

Majoritatea datelor tehnice — cele mai importante, după părerea noastră — sînt prezente în casetele ce însoţesc această prezentare. Socotim însă necesar să discutăm mai pe larg două dintre noutăţile acestui automobil românesc care **va fi prezent pe piaţă chiar din primul trimestru al anului 1970.**

INSONORIZAŢIA

În urma unor studii speciale şi îndelungate s-au obţinut importante realizări în domeniul evitării apariţiei şi propagării zgomotelor atît de origine mecanică (motor, cutie de viteze, transmisie), cît şi de la suspensie sau rulare. Aplicate la „Dacia 1300", rezultatele studiului au condus la rigidizarea tuturor elementelor, fie prin ambutisări profunde, fie prin dublări cu panouri interioare. Chiar şi vopsirea automobilului contribuie la diminuarea zgomotelor. Prin aplicarea unor materiale sintetice care conferă calităţi deosebite şi de protejare împotriva coroziunii, automobilul devine mai rezistent, mai puţin expus la trepidaţii generatoare de zgomote. În plus, pentru atenuarea zgomotelor, compartimentul motorului, interiorul uşilor şi al aripilor sînt tratate cu un material antifon foarte eficace. Pe partea inferioară, maşinii i se aplică un strat de vulcaflex cu proprietăţi antişoc remarcabile.

O mare parte a peretelui ce desparte compartimentul motorului de habitaclu (cabina automobilului) este acoperit cu un strat insonorizant gros, covoarele sînt aşezate pe un strat intermediar poros şi, de asemenea, pavilionul este prevăzut cu un strat gros de pîslă. Tapisarea planşeului portbagajului cu un covor de cauciuc contribuie la diminuarea zgomotelor.

S-a acordat, în timpul încercărilor, o grijă deosebită anumitor elemente constitutive care în timpul rulajului cu viteze ridicate au tendinţa de a intra în vibraţie: portiere, geamuri, table ale caroseriei, diverse accesorii. Pentru aceasta s-au adaptat soluţii adecvate, cum ar fi ranforsări locale, elemente de sprijin sau ghidare din cauciuc sau materiale celulare, utilizarea pe scară largă a maselor plastice.

Toate acestea fac din „Dacia 1300" un automobil... liniştit, un vehicul care asigură conducătorului şi celor care-l acompaniază un mediu plăcut. Eliminîndu-se sursele de zgomot se elimină în mare parte sursele oboselii nervoase a conducătorului şi, prin aceasta, şi cele de accidentare.

SECURITATEA AUTOMOBILULUI

Făcînd parte din securitatea activă, confortul oferit de „Dacia 1300" conducătorului, manevrabilitatea şi docilitatea maşinii contribuie la limitarea posibilităţilor de accidentare.

Confortul conducătorului este realizat prin asigurarea unei poziţii comode în timpul conducerii (graţie scaunelor din faţă independente, culisante şi cu spătar rabatabil), vizibilităţii excelente în toate direcţiile (oferită de geamurile largi, fără montanţi intermediari), ventilaţiei abundente şi silenţioase, încălzirii prin curenţi dirijaţi (ce asigură o repartiţie uniformă a căldurii, fără a crea „puncte calde") şi aspectului elegant al interiorului. Confortul suspensiei — deloc neglijabil — este oferit de utilizarea arcurilor heliocidale de foarte mare flexibilitate ce permit oscilaţii importante, comparabile din toate punctele de vedere cu barele de torsiune.

Manevrabilitatea automobilului este rezultatul unui studiu amănunţit care a condus la adoptarea unei direcţii foarte prompte şi autostabile care, combinată cu calităţile de aderenţă şi stabilitate, determinate de pneurile radiale, cu suspensia foarte elastică, cu calităţile de frînare asigurate de repartitorul sensibil la încărcarea punţii spate, asigură docilitate la toate comenzile conducătorului, într-un cuvînt garanţie de securitate în toate circumstanţele, ce se ridică cu mult deasupra nivelului mediu realizat pînă în prezent.

Constructorii au avut în vedere un ansamblu de măsuri pentru a oferi acestei maşini şi o securitate pasivă (în timpul accidentului) — interioară şi exterioară — astfel ca „Dacia 1300" să reducă la maximum efectele accidentelor.

Fără îndoială, „Dacia 1300" este o realizare remarcabilă a tehnicii construcţiei de automobile. Ea este aşteptată cu interes atît de cei care sînt cît şi de cei care vor să devină posesori de automobile.

Ultima „premieră" a EREN-ului. Noul autoturism produs de uzina din Piteşti: DACIA 1300

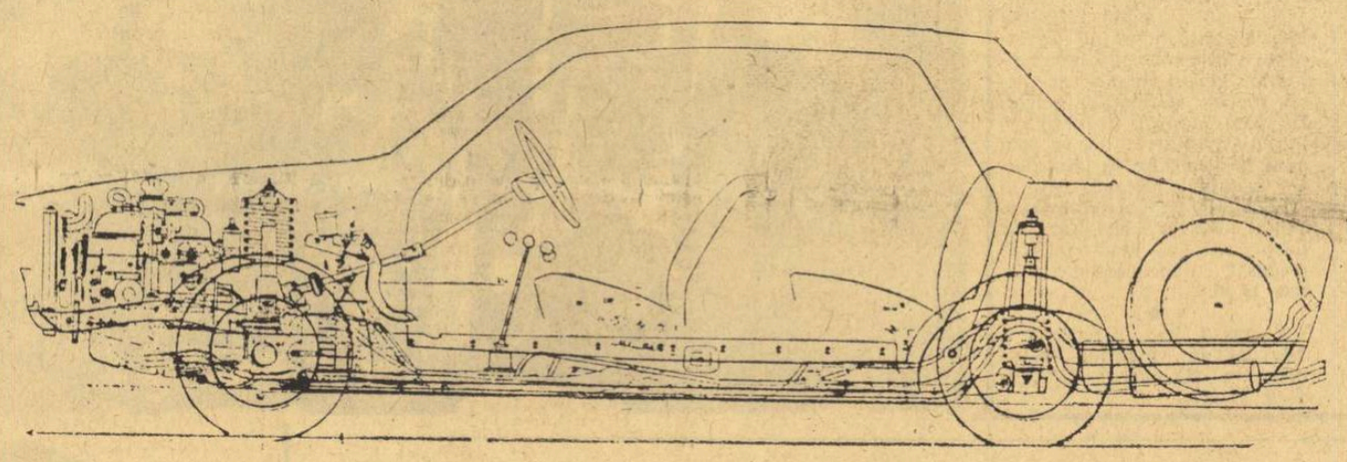

Dacia 1300 — ansamblul şasiu

Caracteristici tehnice

Capacitate cilindrică	1289 cmc
Putere maximă	54 C.P. DIN la 5400 ture/min
Raport de compresie	8,5 : 1
Consum combustibil	7 litri/100 km cu viteza de 80 km/h
Rezervor combustibil	50 l
Greutate proprie	880 kg
Greutate totală maximă admisă	1 280 kg
Garda minimă la sol	17 cm
Capacitate portbagaj	475 dmc
Pneuri	155x13 carcasă radială
Număr de locuri	5
Viteza de croazieră	140 km/h
Lungime	4,340 m
Lăţime	1,636 m
Înălţime	1,341 m

Motorul

● Capacitatea cilindrică 1289 cmc, în 4 timpi, 4 cilindri verticali în linie, plasat în consolă în faţa punţii directoare, aşezat longitudinal.

● Arborele cotit cu 5 fusuri palier şi 4 fusuri maneton, axul cu came lateral, antrenat prin lanţ, supape paralele în cap comandate prin tacheţi, tije şi culbutori. Cămăşi umede amovibile.

● Chiulasa din aluminiu conţinînd camere de ardere de tip pană.

● Ungere sub presiune prin pompă cu angrenaje.

● Răcire cu lichid în circuit ermetic format din pompă, ventilator, termostat şi vas de expansiune.

● Pompa de benzină cu membrană antrenată mecanic.

● Carburatorul inversat cu starter manual şi pompă de repriză.

● Filtru de aer tip uscat.

● Ambreajul monodisc, uscat, mecanisc cu diafragmă. Disc cu butuc cu amortizor de torsiune.

● Cutia de viteze: tip mecanic, 4 viteze de mers înainte sincronizate şi una de mers înapoi, comandate prin levier central pe planşeu. Carter de aliaj de aluminiu comun cutiei de viteze şi ansamblului diferenţial grup conic.

● Transmisia: la roţile din faţă prin două axe prevăzute fiecare cu cîte două articulaţii homocinetice. Spre cutie, articulaţie culisantă cu 3 galeţi. Spre roată, articulaţie cardanică dublă cu centraj pe rotulă culisantă pe axă.

Structura

● Şasiu platformă formînd planşeul pe care se asamblează caroseria sudată în întregime prin puncte.

● Caroseria: berlină cu 5 locuri, 4 uşi, 4 geamuri laterale coboritoare, echipată cu un motor de 4 cilindri în 4 timpi, plasat în consolă, în faţă.

● Suspensia: arcuri spirale ciclindrice şi amortizoare hidraulice telescopice; roţi independente şi bară antiruliu pe faţă, punte rigidă cu bară antiruliu în spate.

● Direcţie: cu cremalieră.

● Frînele: frîne disc pe roţile din faţă şi cu tamburi pe spate, comandate hidraulic; circuit simplu cu repartitor de presiune sensibil la încărcarea osiei spate, evitînd blocajul roţilor posterioare; frîna de mînă cu comandă mecanică prin cablu, pe roţile din spate.

Duminicile unui nesportiv

PLEDOARIE PENTRU JUDO

Mi s-a povestit aventura unei fete, aflată în pragul celei de a douăzecea primăveri. Aventura ei s-a petrecut însă toamna, la începutul chiar al acestei toamne. Era noapte, firește, și era noapte cu lună. În Cișmigiu, unde cîte-o pasăre speriată țîșnește pe neașteptate dintr-un boschet și acoperă pe-o clipă stelele. În acea noapte, însă, dintr-un boschet au țîșnit nu păsări, ci trei tineri. În limba noastră li se spune plastic și cu un cuvînt de împrumut, haimanale. Cu deplină întemeiere, de altfel. Nu numai fiindcă cei din Cișmigiu aveau o pieptănătură de perucă răvășită și întoarsă cu dosul înainte, împiedicînd să analizezi pe dedesubt conținutul de materie cenușie al scăfîrliei, ci și fiindcă haimanalele au tăbărît asupra fetei singuratice. Au tăbărît cu un scop pe care nu-l scuză expansiunile glandelor activate de astrul nopții.

O încercare de viol, așadar, care se putea solda, pentru victimă, cu un suflet scrîntit și un dezgust de dragoste pentru toată viața. Dar s-a întîmplat altfel, și s-a întîmplat mai ales fulgerător: domnișoara singuratică a clipit repede din genele-i mari, s-a răsucit pe călcîie ca un fus, și l-a izbit pe unul în crucea ochilor, pe altul l-a trîntit de-o bancă apropiată cu o zmucitură laterală a brațului ieșit din umăr, pe al treilea l-a făcut să-și piardă cunoștința izbindu-l cu cotul în plex, după ce, palma transformată în daltă ratase pleznetul de ghilotină îndreptat spre ceafă.

Haimanalele amuțiră, cufundate în somnul adînc al leșinului. Vîntul oftă prelung, ca un solo de violoncel. Iar fata, descotorosită prompt de inoportunii săi cavaleri, făcu, în drum spre casă, un scurt ocol pe la cel mai apropiat post de miliție, rugînd să fie ridicate victimele ei, de acolo unde le lăsase. Au fost găsite, de fapt, după un sfert de ceas, în aceeași poziție și în același loc.

Culegîndu-i pe tineri, unul cîte unul, milițienii se minunară:

— Trebuie c-au dat peste una voinică!

— Nu e voinică de fel — făcu plutonierul, care înregistrase plîngerea. E pirpirie, și cu gleznele subțiri, ca o ciută.

Numai că „ciuta" asta urmase, timp de mai multe luni, un curs de judo. Cluburile sportive din capitală au astfel de cursuri, la care se poate înscrie oricine, indiferent de sex, vîrstă sau statură. Maeștri iscusiți predau acolo arta minuirii rapide a membrelor și arta activării spontane a inteligenței defensive. Brațele, învîrtite în aer ca un ventilator, nimeresc, după scurt timp, atît de exact și într-o fracțiune de secundă atît de scurtă acolo unde trebuie încît agresorul e prefăcut în victimă cît ai bate din palme. Cel atacat zvîrnește o dată din toate resorturile-i naturale și, ca în ring, unde o lovitură de pumn dată adversarului între sprîncene îl face k.o., stîrnind entuziasmul și delirul spectatorilor, licheaua agresoare e scoasă din competiție.

De-ar fi numai atît, și încă ar fi un argument puternic pentru judo. Dar mai e utilitatea fizică și psihică a acestui sport, de obîrșie extrem-orientală. El descoperă în noi resursele pe care nu ni le cunoaștem, activează forțe ce somnolează în oricine, însprințenește trupul și imprimă comenzi de o rapiditate electronică centrilor cinetici din creier. Mîna repezită de-a latul izbește scurt în înghițitoare și maxilare; agresorul se răstoarnă parcă de la sine și-i piere pentru totdeauna pofta de a se lega de alții. Aceasta e numai una din normele de apărare din codul judo, care cuprinde vreo două duzini de astfel de norme, toate utile, toate fără greș, toate de-o iuțeală încît nici n-o poți calcula pe ceasornic.

Judo mi se pare unul din sporturile cele mai practice și mai pacifice: e defensiv, nu ofensiv! Și, pe deasupra, nu are nevoie de arbitru. Omologările se fac ulterior, cînd adversarii dorm adînc în arena reavănă a vegetației înnoptate.

George SBÂRCEA

File din istoria înotului românesc (II)

Prima încercare de a se organiza un campionat al României la înot datează din anul 1922. Comisia centrală de sporturi nautice a ales Snagovul ca loc de desfășurare a acestei competiții. Tentativa avea însă să fie sortită eșecului din cauza numărului infim de participanți.

În nordul țării, în schimb, înotul pare să aibă o priză mult mai mare în rîndurile tineretului. La 13 august 1922, sportivi din Lugoj, Arad și Tg. Mureș se reunesc la Sovata pentru a se întrece într-un prim campionat regional. 30,8 la 50 m liber, 1 : 14,0 la 100 m liber — iată și cîteva performanțe din vremea aceea. Cursa de „fond" (400 m), care făcea înconjurul lacului Ursu, a fost cîștigată de mureșanul Czisar, în 7 : 12,0.

Un an mai tîrziu, la Tg. Mureș, se va construi primul bazin cu dimensiuni regulamentare (33⅓ m×12 m), iar orădeanul A. Sonnenfeld va organiza la Băile Felix o competiție de amploare, la care numărul concurenților (peste 120) a fost de două ori mai mare decît la recenta ediție a campionatelor naționale (!). Cupa, care a purtat numele organizatorului competiției, a fost cîștigată — după cum relatează „Ecoul sportiv" — de înotătorii de la Chinezul din Timișoara.

Tot în 1923 (25 și 26 august) se va desfășura primul concurs internațional, în noua piscină din Tg. Mureș. Printre oaspeții care au răspuns invitațiilor lansate de organizatori s-au numărat și înotătorii de la M.A.F.C. Budapesta, în lotul cărora se aflau cîțiva recordmani europeni și mondiali (Donath, Beleznay, Kenyeri, Hay). Cu acest prilej, un tînăr necunoscut, Marton Sipos (de la M.A.F.C.) a corectat recordul lumii la 100 m bras (1:15,0). Organizatorii, însă, au neglijat să înainteze Federației internaționale protocolul respectiv și recordul nu a mai fost omologat.

Pe Dunăre continuă întrecerile tradiționale, de Ziua marinei. Într-o confruntare directă, care opune pe marinari unei selecționate a elevilor din liceele Brăilei, ultimii vor ieși învingători. Foarte interesant de subliniat este faptul că la acest concurs au luat startul peste 300 de înotători. În același an se organizează, pentru prima oară și maratonul Brăila-Galați, care măsoară 19 kilometri. Avînd deja experiența curselor Măcin-Ghecet, în care a terminat de mai multe ori învingător, avocatul D. Băncilă sosește la Galați cu un avans de peste o oră înaintea următorilor clasați **(a.v.)**

CONSTANTIN BUCUR, MUNICIPIUL GHEORGHE GHEORGHIU DEJ. Ion Pîrcălab împlinește, în noiembrie, 28 de ani. Cam devreme pentru a sta pe tușă, mai

ales fiind vorba și de unul dintre cei mai buni jucători pe care i-a produs fotbalul nostru. Dar, paradoxul acesta l-a creat Pîrcălab însuși...

C. MINDRUTESCU, BISTRIȚA. 1) În finala turneului de fotbal disputat cu prilejul Festivalului din 1953, de la București, reprezentativa de tineret a Ungariei a învins cu 4—3 selecționata noastră similară. Un amănunt, uitat poate: fotbaliștii români conduceau în repriza a II-a cu 3—1! 2) Echipa A.S.A. Cîmpulung Moldovenesc a jucat în divizia A în ediția din anul 1952, clasîndu-se pe locul 3 (din 12 echipe), după C.C.A. și Dinamo București. În anul următor, la mijlocul campionatului, echipa s-a desființat.

VALERIU DUMITRIU, CRAIOVA. 1) Formula de desfășurare a campionatului diviziei B la fotbal s-a schimbat de multe ori, în decursul anilor. Au existat și 3 serii și chiar... 4 serii. 2) După cum v-a informat, în numărul nostru de ieri, apreciatul statistician Frederic Moises, din Rupea, fotbalistul cu cele mai multe prezențe în echipa noastră națională de fotbal este Bodola: 48. 3) Nu.

VASILE BADIU, PANCIU. Vă place ciclismul și ați realizat cîteva performanțe destul de bune — sîntem de acord cu dv! — în acest sport, cum ar fi acel loc 7 (fără penalizarea intervenită, ați fi urcat, poate, pînă la locul 2 în Turul Vrancei. De asemenea, reținem faptul că, într-un concurs organizat la Panciu ați ocupat locul întîi, cu un avans de 24 de minute față de cel de-al doilea clasat (acesta a venit tot pe... bicicletă?). Precizînd că aveți 19 ani, 1,83 m înălțime și 72 kg greutate, poate că ajutăm la descoperirea dv. de către un antrenor al unei secții de performanță, împlinind astfel dorința dv. Vă urăm succes!

CLUBUL SPORTIV U. T. ARAD. Luăm act de cele comunicate, și anume că adresa clubului nu este strada Mărășești nr. 36 (acolo locuiește tov. președinte), ci strada Poetului nr. 1.

RĂSPUNDE Ion Poștașu

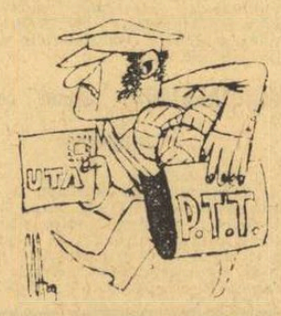

Mă întreb însă dacă U.T.A.-ei îi convine, în aceste momente, să-i știe lumea adresa exactă?!

I. ATANASIU, BUCUREȘTI. Apreciem faptul că, în dorința de a-i mobiliza pe fotbaliștii noștri, în vederea meciurilor cu Portugalia și Grecia, din cadrul preliminariilor campionatului mondial, ați compus un cîntec. Este prea scurt însă timpul pentru o eventuală tipărire și difuzare. Și-apoi, eu sînt de părere că e mai bine să cîntăm după meci, decît înainte!

CICERONE LUPU, COMUNA COSTACHE NEGRI. Nu înțeleg de ce m-ați căutat la... „Informația Bucureștiului"? Oricum, să vă răspund. În ediția 1965—1966, cînd a jucat în divizia A, Siderurgistul (Politehnica) Galați a pierdut ambele meciuri cu Dinamo București: 0—4 și 2—3. Nici cu doi ani înainte, cînd, de asemenea, a activat în rîndurile echipelor din divizia A, Siderurgistul n-a obținut performanțe mai bune în compania lui Dinamo București: 0—1 la Galați și 1—5 la București. În schimb, în ediția 1965—1966, Siderurgistul a cîștigat în fața Rapidului, chiar la București, deschizînd astfel Petrolului drumul spre titlul de campioană, nesperat în acel moment. Au ce au gălățenii cu Rapiduleț!

Ilustrații: N. CLAUDIU

COZERII

3. DOUĂZECI DE MII ÎL VOR URMA...

Am parcurs, data trecută, lumea legendelor, cu nobilele lor mesaje. Prima ispravă răsunătoare a realităților istorice o săvîrșește tînărul căpitan de marină Matthew Webb. Fiu al unui medic din Birmingham, abia împlinește 28 de ani și la 25 august 1875 el devine primul om din lume care traversează înot Canalul Mînecii. De la Dover la Calais, înotînd aproximativ 63 km, i-au fost necesare 21 ore și 45 de minute. Peste 8 ani de la performanța care l-a făcut celebru, Matthew Webb s-a avîntat în apele tumultuoase ale cascadei Niagara, încercînd s-o traverseze, și și-a pierdut viața în bulboanele imensului jet de apă (dar asta este altă poveste).

Deocamdată ne interesează doar vîlva creată în jurul marii aventuri nautice. Poate că cel mai bine o sintetizează, în spiritul celor ce vrem noi însine să susținem, umoristul francez Tristan Bernard. Oricît de incredibil ar părea, în prefața la volumul „Boxul", apărut în 1908 la Paris, Tristan Bernard, răspunzînd naivei întrebări „La ce slujește?", face următoarele aprecieri: „Firește că, chiar dacă minunata ispravă a lui Webb va fi reînnoită (n.n. și a fost de atîtea ori pînă astăzi!), majoritatea celor ce merg de la Calais la Dover, pentru afaceri sau de plăcere, vor continua să folosească vaporul și nu vor traversa marea înot... Dacă un înotător reușește să traverseze Canalul Mînecii, nu cred firește că douăzeci de mii de tineri vor face la fel, dar poate că douăzeci de mii de tineri se vor apuca de înot. Ei vor urma exemplul eroului; ei îl vor urma mai de aproape sau mai de departe, după forțele lor; dar îl vor urma".

Cuvinte profetice, datorită cărora vom trece din domeniul legendelor și al aventurilor în cel al utilității unei practici milenare. În România, înotul a fost practicat pe vremuri empiric, mai mult ca o necesitate igienică și mai rar sportivă. Scăldătorii populau malurile lacurilor și ale apelor. Bazinele apar abia la sfîrșitul secolului trecut, dublate de acele stabilimente numite băi sau, ca la Iași, „feredeul lui Pogor". Mersul la scîrlă avea însă — în aceste condiții — inconveniente tragice manifestate în marele număr al accidentelor. Cazurile de înec erau frecvente, datorate uneori lipsei de experiență a înotătorilor cuprinși de cîrcel (sau crampă), alteori congestiilor provocate de abundentele festinuri dinaintea aruncării în apă.

În cele două decenii dintre cele două războaie, se menționează unele inițiative locale, printre care se distinge activitatea Ligii Navale Române, a cărei revistă lunară de propagandă a fost întemeiată în 1929 de Jean Bart. Se sărbătorea citeodată „Ziua apelor", iar pe malul dunărean a avut oarecare succes campania școlară de creare a „plajei satului".

Astăzi, firește, avem pretenții mult mai mari, raportate în primul rînd la baza materială necesară stimulării gustului pentru acest sport atît de important din punct de vedere fiziologic și utilitar. Propagarea înotului este astăzi ușurată de o înfloritoare bază sportivă (bazine, stranduri) și de un cadru organizatoric sistematizat, cu programe și metode adecvate.

Dacă totuși simțim nevoia să pledăm — sub toate formele — pentru diseminarea înotului, aceasta se datorește unei carențe — din păcate adesea generalizată în sport — care ne îndreaptă, subjugîndu-ne atenția, spre aspectele de performanță ale unei discipline (în speță spre natația cu recorduri), făcîndu-ne, în același timp, să uităm și să neglijăm elementara practică a înotului, ale cărui virtuți ne abținem a le mai înșirui, pentru a nu o lua de la capăt...

Victor BANCIULESCU

„Perla" nu-și dezminte numele!
E greu să vă hotărîți unde petreceți o seară?
La PERLA firește! Nu ezitați să vizitați acest restaurant de prim rang, recent renovat, în care puteți găsi un cadru confortabil și plăcut, preparate culinare delicioase.
La orice oră din zi grătar, inclusiv specialități de zahana, iar la dejun mîncăruri de sezon și variate preparate din legume proaspete.
Băuturi alese, precum și vinul casei, „Ottonel".
Terasa de vară oferă în sezonul cald o ambianță plăcută.
Seara, orchestră și dans de la orele 22,30.
Localul este deschis de la ora 10,30 a.m. — 1,30 noaptea.
Rețineți mese din timp la telefon: 12.51.06.
Șoseaua Ștefan cel Mare nr. 1 (colț cu Calea Dorobanți).
Tramvaie: 5, 24, 26, 27 și autobuzele: 31, 35

PROMISIUNI PENTRU TIMPUL DV. LIBER

Ce pregătește industria românească pentru activitatea sportivă și de agrement

În contextul de o copleșitoare anvergură pe care îl oferă Expoziția realizărilor economiei naționale, produsele destinate satisfacerii necesității de recreare a omului dobîndesc, indiscutabil, un masiv fundament de argumente peremptorii.

Sînt, într-adevăr, sub cupola amplă a pavilionului central sau chiar sub cerul liber, numeroase mașini și utilaje care demonstrează, în mod elocvent, că automatismul și mecanizarea pătrund pe un front larg în industria noastră socialistă preluînd, într-o mare măsură, operații efectuate, pînă nu de mult, cu o însemnată contribuție de efort fizic uman. Mutația intervenită în structura procesului de muncă (diminuarea netă a efortului fizic, creșterea efortului intelectual, o atitudine mai statică) a atras după sine o preocupare sporită pentru a asigura organismului omenesc compensarea lipsei de mișcare (ale cărei efecte nocive sînt azi, binecunoscute) prin felurite activități în aer liber : sport recreativ și turism, în mod special. Această preocupare se reflectă — așa cum era de așteptat — și într-o serie de exponate din cadrul expoziției. Diferite unități ale industriei prezintă produse destinate activităților noastre din timpul liber. Nu se poate să nu atragă atenția fuselajele suple ale celor două planoare așezate în vecinătatea pavilionului central, căsuțele de camping produse de IPRODCOOP pentru locurile de popas în mijlocul naturii, sau ambarcațiile sportive dar și de agrement din pavilionul afectat Ministerului economiei forestiere.

Există, așadar, o îmbucurătoare multitudine de dovezi ale atenției pe care industria o acordă suportului material necesar clipelor de recreare, de relaxare, de reîmprospătare a capacității noastre de muncă. Le prezentăm, cu cîteva date sumare care îi vor interesa, desigur, pe cititor.

Pentru Icarii zilelor noastre

Sectorul aparatelor de zbor cu și fără motor cuprinde cîteva tipuri de avioane și planoare cu calități tehnice superioare realizate de Întreprinderea de construcții aeronautice — Brașov.

Este vorba, în primul rînd despre **planorul I.S.-7/12**, un aparat biloc (anvergură : 15 m ; supraf. portantă 18 mp ; lungime 7,6 m), utilizabil nu numai pentru instruire, dar și în zboruri de performanță, în dublă și simplă comandă. Este o construcție mixtă, cu aripa sus, dotată cu un fuselaj anterior metalic și cu roată balon, ceea ce îi asigură o mare durabilitate.

Planorul I.S.-3 d (anvergură : 15 m ; supraf. portantă : 15,3 mp ; lungime : 7,36 m), are un singur loc și este destinat, în special, zborurilor de altitudine și de mare distanță. Planorul, cu fuselaj integral din lemn, cu aripa sus, are o carlingă spațioasă înzestrată cu o parașută dorsală și acoperită în întregime cu o capotă de plexiglas.

O bună impresie ne lasă și **avionul I.S.-23-A**, de o construcție robustă, complet metalică, avînd o capacitate de șase locuri. Înzestrat cu un motor de 300 CP care îi asigură o viteză de croazieră de 180 km/oră și o rază de acțiune de 600 km, el dispune de un tren de aterizare tip triciclu care îi permite să aterizeze și pe terenuri neamenajate. De reținut că acest avion poate decola pe 150 m și ateriza pe o distanță de numai 100 m.

Avionul I.S.-23-A poate fi amenajat pentru transporturi sanitare și de mărfuri, pentru antrenamentul parașutiștilor și remorcarea planoarelor sau ca aerotaxi.

Pegas și variantele sale moderne

Numele calului mitic (afectat — cum bine se știe — și expedițiilor poeților pe tărîmurile inspirației) este prezent într-unul din standurile pavilionului central în multiple exemplare de... biciclete fabricate de Uzina 6 Martie din Zărnești. Avem de-a face, aici, cu **Pegas-14** (pentru copiii de 5—9 ani), **Pegas-16** (pentru copiii de 6—10 ani) — ambele tipuri fiind prevăzute cu două roți mici anexate roții din spate, **Pegas 18** (pentru copiii de 7—14 ani), **Pegas-20** (în două variante : pentru bărbați și pentru femei), **Pegas-24** (de asemenea pentru adulți ; solicitată și la export) și, în fine, **Pegas-Camping** (o bicicletă pliantă, care poate fi transportată într-o husă de material plastic de dimensiunile unei valize mijlocii și utilizabilă la toate vîrstele deoarece șaua și ghidonul au înălțime variabilă). E de mirare, totuși, că în această gamă largă nu și-a găsit locul și o bicicletă semicursă.

Același stand găzduiește un alt produs al uzinei din Zărnești, motoreta „Start", succesoarea tipului „Carpați". Este o motoretă cu caracteristici tehnice superioare (motor de 50 cmc, cu 4 viteze dezvoltînd 4 CP, atingînd o viteză de 60 km/oră și avînd un consum de 2,5 l/100 km). După cum am fost informați, primele livrări ale noului tip de motoretă se vor efectua chiar în primul trimestru al anului viitor.

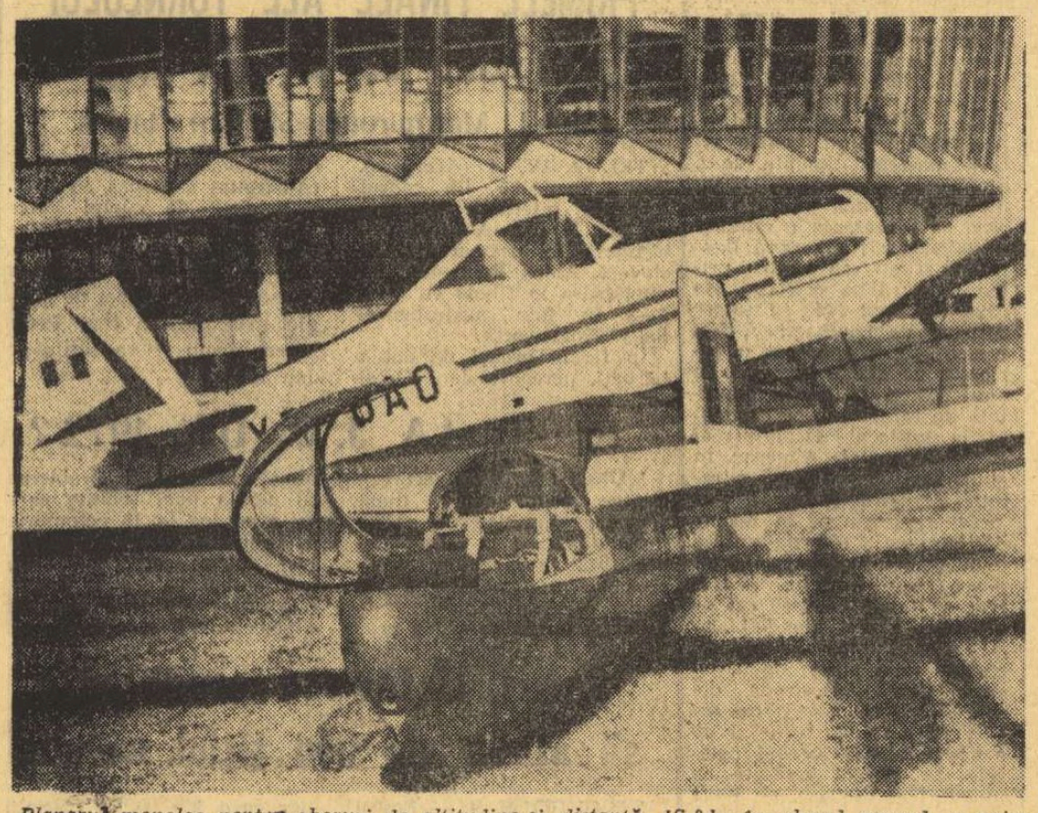

Planorul monoloc pentru zboruri de altitudine și distanță, IS-3d ; în planul secund, o avioneță de școală

La standul autoturismelor a apărut, zilele acestea, noul-născut al uzinei din Pitești : **Dacia-1300**. Un autoturism cu linie modernă, foarte elegantă, care posedă caracteristici tehnice la nivelul exigențelor mondiale (și pe care vi-l prezentăm separat cu toate amănuntele).

Deci, încă un mijloc de deplasare pe care industria noastră îl oferă celor care vor să pornească spre atîtea colțuri pitorești ale țării.

Popasul... vacanța...

Călătoria presupune popasuri. Pentru odihna de peste noapte ori pentru plăcerea de a rămîne cîteva zile într-un cadru încîntător. Și, iată că privirea vizitatorului expoziției stăruie asupra căsuțelor de lemn, cu acoperișuri țuguiate „în două ape", amintind prin material și formă de locuințele rustice din zona muntoasă.

Este campingul — cu modele diferite — prezentat de Centrocoop pentru a ne face o idee în ce fel vom fi găzduiți în locurile de popas pe care cooperația de consum le creează cu sîrg de-a lungul drumurilor noastre.

Iar dacă vizitatorul este tentat să-și cumpere o asemenea minilocuință pentru a-și petrece în preajma ei duminicile sau vacanțele, ghidul Centrocoop-ului îl invită, cu amabilitate, în raionul Ministerului economiei forestiere, unde se află casele de vacanță, realizate de combinatul de la Bacău.

În cadrul expoziției sînt prezentate patru tipuri de asemenea case (al căror preț a și fost stabilit între 20.000 și 58 000 lei, incluzînd atît cheltuielile de transport cît și cele de montare) Iată-le, pe scurt, caracteristicile.

„Slănic" (suprafață locuibilă 17,43 mp : cameră de 9,43 mp ; bucătărie de 4,00 mp ; grup sanitar 2,00 mp ; vestibul 2,00 mp ; terasă 2,88 mp).

„Cireșica" (suprafață locuibilă 18,50 mp ; cameră de 12,80 mp ; chicinetă 2,80 mp ; grup sanitar 2,60 mp ; terasă 4,50 mp).

„Violeta" (suprafață locuibilă 44,30 mp ; cameră de zi 14 mp ; dormitor părinți 8,60 mp ; dormitor copii 8,60 mp ; bucătărie 4,30 mp ; baie 4,30 mp ; vestibul 4,30 mp, terasă 5,30 mp).

„Aureola" (suprafață locuibilă) 41,52 mp ; cameră de zi 22,71 mp ; dormitor părinți 11,55 mp ; dormitor copii 7,26 mp ; chicinetă 2,31 mp ; grup sanitar 2,73 mp ; vestibul 1,21 mp ; terase 34 mp).

În construcția acestor case sînt folosite elemente prefabricate din materiale noi (Pal și Palex). Pereții lor, de exemplu, constă din plăci de palex la exterior, o foaie de hîrtie groasă parafinată și două plăci de pal în interior. Pentru a se asigura o rezistență sporită la intemperii, plăcile exterioare sînt tratate cu un material hidrofug și stropite cu vinaceț care dă impresia unei tencuieli.

Pentru posesorii de autoturisme sînt prezentate și case pe roate : rulota pliantă „Albatros" (avînd aproximativ 6 m.p.) și camping-trailerul „Mamaia" (de asemenea pliabil) pentru patru persoane. În același sector, vizitatorul poate vedea rulota de bagaje tractată de autoturisme, un cort simplu de două persoane (care a și fost livrat rețelei comerciale), un alt cort (tot pentru două persoane, dar mai spațios, adevărată căsuță de pînză), precum și cîteva ambarcații de agrement.

Pavilionul M.E.F.-ului găzduiește un stand de materiale sportive realizate din lemn : rachete de tenis și de badminton, săniuțe „Meteor-B" (1,36 m. lungime), o gamă de schiuri, de la tipul „Turist", pînă la cel numit „Start" și destinat, spun realizatorii lor de la C.I.L. Reghin „marilor performanțe", ambarcații sportive (caiacuri mono- și biloc, canoe) și de agrement (barca cu motor „Nufărul" și barca cu rame și velă „Junior"), crose de hochei, arcuri etc.

Vecinul de pavilion al M.E.F.-ului, Ministerul industriei ușoare, s-a dovedit în schimb extrem de parcimonios în expunerea produselor destinate amatorilor de sport (doar două perechi de bocanci !).

Încheind periplul în marea incintă a EREN-ului, vizitatorul pe care îl interesează sportul și turismul va trebui să facă neapărat o escală și pe malul lacului Herăstrău, unde va putea vedea, în pavilionul de expoziții, cele mai reprezentative trofee cucerite de sportivii noștri în marile competiții internaționale ca și macheta sălii de 12 000 locuri care urmează să îmbogățească zestrea de baze sportive a Capitalei iar, în vecinătatea acestora, panourile cu hărți, cu grafice și cu ispititoare imagini din Carpați și de pe litoral, din Deltă și din stațiunile cu virtuți regeneratoare.

Este un final potrivit pentru vizita unei expoziții de o asemenea amploare. El ne întregește imaginea țării, dăruită de natură cu atîtea bogății și frumusețe pe care oamenii zilelor noastre le valorifică și le sporesc necontenit prin entuziasta și nobila lor trudă.

Sebastian BONIFACIU

Eren '69 și paradisul mișcării în aer liber

(Urmare din pag. 1)

ne și 20 000 mp platforme pentru expuneri exterioare. Expoziția cuprinde cca 60 000 de exponate, totalizînd peste 5 000 de tone. Pentru a parcurge întreg teritoriul expoziției trebuie străbătuți peste 7 km. Deci, o veritabilă excursie. În organizarea EREN '69 au fost angrenate toate ramurile economiei naționale.

— Vizitînd EREN'69 am fost și noi impresionați de exponatele ramurilor industriei din țara noastră. Ele constituie, fără îndoială, punctul de atracție al expoziției și mărturie stă afluența vizitatorilor spre standurile care înfățișează cuceririle în domeniul industriei miniere, energetice, chimice, siderurgice, construcțiilor de mașini, bunurilor de larg consum, în domeniul agriculturii. Am observat însă și interesul tineretului — și nu numai al lui — pentru realizările obținute în domeniul turismului, agrementului, mișcării în aer liber, sportului, adică pentru acele exponate care vor asigura oamenilor posibilitatea să-și petreacă timpul liber în mod cît mai plăcut. Despre această latură a expoziției ce ne puteți spune ?

— Nu voi spune nici o noutate, ci voi repeta doar niște adevăruri cunoscute, afirmînd că sportul, mișcarea în aer liber, ocupă astăzi un loc important în viața omului, că a devenit o necesitate să ieșim cît mai des din atmosfera orașelor pentru a ne încredința fermecătoarelor stațiuni de la munte sau de la mare, pentru a parcurge itinerarii cunoscute sau noi, pentru a respira în liniște aerul ozonat al pădurilor. Industria nu putea să nu țină seamă de acest deziderat și EREN '69 prezintă un bogat catalog de materiale necesare turismului, mișcării în aer liber, agrementului, sportului.

Istoria sportului din acești 25 de ani este înfățișată în evoluția ei, de la primele crosuri populare pînă la victoriile de răsunet obținute pe marile stadioane ale lumii, la Jocurile Olimpice, campionatele mondiale și europene, precum și la alte manifestări internaționale de amploare. Creșterea rapidă a performanțelor fără precedent în istoria sportului nostru a putut fi realizată datorită condițiilor tot mai bune asigurate sportului de către partid și guvern. Machetele bazelor sportive existente în diferite colțuri ale țării, precum și ale celor ce vor fi construite în anii viitori atestă această permanentă grijă, la fel ca și suita de măsuri pentru creșterea bazei materiale și consolidarea unităților sportive de masă și de performanță. Preocuparea industriei noastre pentru crearea condițiilor necesare practicării turismului, sportului de masă și de performanță este evidentă în exponatele prezentate la EREN '69. Ambarcațiunile, schiurile (pentru apă și pentru zăpadă), planoarele, rulotele, căsuțele și corturile pentru turism, articolele pentru pescuit și vînătoare, bicicletele și motoretele, automobilele „Dacia 1100" și „Dacia 1300", atîtea și atîtea alte exponate sînt destinate tocmai agrementului, reflectă preocuparea specialiștilor pentru crearea unui bogat sortiment de materiale care să permită cetățeanului să-și organizeze pe placul său timpul liber de care dispune. Fără îndoială, acesta este doar începutul. Cu siguranță că în anii viitori această industrie se va dezvolta, va oferi iubitorului de drumeție, de sport, sortimente și mai bogate, de un nivel calitativ și mai înalt.

Mulți dintre vizitatori apreciază calitatea materialelor destinate agrementului și, în același timp, fac prin intermediul specialiștilor aflați la standuri propuneri interesante fabricilor și întreprinderilor producătoare. Este un schimb de opinii de o deosebită însemnătate pe care EREN '69 îl favorizează în toate domeniile și care, cred, va fi util și producătorilor de obiecte pentru sport, drumeție, turism.

— Și o ultimă întrebare : cînd se vor afla în vitrinele magazinelor exponatele prezente la EREN'69 ?

— Întrebarea ar trebui transferată fiecărei întreprinderi în parte. Socotesc însă că este o datorie de onoare a celor ce au expus la EREN '69 ca în cel mai scurt timp să dea pieții exponatele ce s-au bucurat de unanima apreciere a vizitatorilor. Personal am credința că ele vor apare în curînd pentru a satisface nevoile mereu crescînde ale celor ce iubesc mișcarea, sportul.

Fără îndoială, pe tema acestei expoziții care sintetizează ascensiunea noastră a tuturor, a României socialiste, pe treptele bunăstării s-ar putea discuta zile întregi. Am pus însă punct aici interviului nostru cu tov. Radu Hristodorescu — director tehnic al EREN'69, **lăsînd deschisă posibilitatea continuării ei fie cu domnia sa, fie cu alte cadre care și-au adus contribuția la organizarea acestei frumoase vitrine a țării.**

Noul tip de cort realizat de I.I.L. Urziceni oferă un grad sporit de confort amatorilor de popasuri în mijlocul naturii

Camping-trailerul „Mamaia" care ascunde în această carcasă un confortabil cort pentru patru persoane

Standul de articole sportive din pavilionul Ministerului economiei forestiere

Scurte impresii — de pe un traseu lung

Chiar și înarmat cu un ghid (care este un fel de hartă), nu-i lucru simplu de a vizita Expoziția pentru cel care dorește să facă acest lucru metodic dar și într-un timp nu prea lung. Avalanșa impresiilor este copleșitoare, iar distanța care se adună la sfîrșit în picioare echivalează cu o excursie foarte „tare", un mic maraton.

Am pornit și noi pe traseu, cu carnetul de însemnări în mînă, solicitînd păreri și impresii despre exponatele pe care industria noastră le oferă celor dornici să-și petreacă timpul liber în mod activ, mișcîndu-se și nu lenevind.

La intrare, în partea dreaptă a „orașului" Expoziției, se află plasat un camping în miniatură. Căsuțe pitorești, cu pridvoruri cochete, cu interioare mirosind a brad, te poartă cu gîndul la călătorii și odihnă în mijlocul naturii. Informațiile suplimentare ni le oferă cu o desăvîrșită amabilitate și competență ȘTEFAN CIURCĂ, salariat la IPRODCOOP București, ghid în acest punct al Expoziției. În vîrstă de 25 de ani, mare amator de judo, canotaj și natație, tovarășul Ciurcă se dovedește și un distins cunoscător al turismului, domeniu în care ține să ne facă cunoscut un punct de vedere personal :

— Sînt adeptul campingului, pe care îl socotesc net superior turismului de hotel. Căsuțele acestea, frumoase și primitoare, plasate în locurile cele mai pitorești ale țării, îl pun pe om în contact nemijlocit cu natura. La urma urmei, ce rost are să părăsești locuința din blocul unei metropole, pentru a te recrea într-un hotel care nu se deosebește prea mult de casa ta. În timp ce aici...

— În ce stadiu se află turismul de camping în țara noastră ?

— Un tur sumar al Expoziției este, în ultimă instanță, o performanță, ne spune dr. DINU DRĂGHICI, medic la ASCAR, cunoscător eminent al tainelor inimilor bolnave, în același timp un pasionat al tuturor sporturilor și al turismului cu precădere. **Apreciez în mod deosebit,** continuă interlocutorul nostru, **preocuparea crescîndă a industriei naționale pentru producția obiectelor dedicate activităților de agrement. Socotesc, însă, necesară o popularizare mai eficientă a acțiunilor de drumeție personală și scurtarea considerabilă a drumului pe care exponatele îl fac din expoziții în magazinele de desfacere.**

Absolut de acord !

— Activitate nouă (startul s-a dat doar cu 8 ani în urmă), această formă de agrement cunoaște o dezvoltare tot mai mare. La această oră amatorii de drumeție au la dispoziție peste 100 de campinguri. Totuși, numărul lor se arată încă insuficient. Există pe harta turistică a țării foarte multe pete albe. Litoralul, spre pildă, beneficiază doar de 4 asemenea așezări. A fost insuficient prospectată Moldova de Nord. Aș propune, de exemplu, campinguri în apropierea mănăstirii Văratec, loc de o neasemuită frumusețe naturală.

Transmitem această propunere forurilor în drept.

Și GEORGE PETRE, contabil la M.F.A., este un adept al turismului rustic. Domnia sa ne vorbește despre corturile expuse, piese altminteri foarte frumoase și ademenitoare.

— Aș avea o observație de făcut : cortul de patru persoane, produs de I.I.L. Urziceni, mare, aspectuos, o veritabilă garsonieră de pînză, ar merita să se bucure de un material de calitate mai bună. Ca acela pe care I.I.L. Sf. Gheorghe îl folosește la corturile de două persoane.

Un schimb de experiență între cele două I.I.L.-uri ni se pare a fi oportun.

Bicicletele, mijloc de locomoție ideal pentru amatorii de mișcare cotidiană, cunosc un mare succes de public. Mai ales din partea... publicului mic. Interlocutorul nostru a fost, totuși, un matur : studentul LAURIAN FRĂȚILĂ, de la Institutul Politehnic din București.

— Excelentă seria de biciclete „Pegas" pe care o prezintă fabrica din Zărnești. O nedumerire totuși se naște : de ce bicicletele vor ajunge în comerț abia în 1971, în timp ce motoretele „Start" sînt programate în trimestrul I al anului 1970. După părerea mea, bicicleta simplă este mult mai accesibilă, din toate punctele de vedere, decît una cu motor.

Cum am putea să nu-i dăm dreptate...

Inginerii IOAN BANU și FLORIAN POSTELNICU ne poartă în lumea minunată a zborului. Cu motor și fără motor. Admirăm, laolaltă cu ceilalți vizitatori, linia zveltă a planoarelor produse de întreprinderile I.C.A. Brașov și Ghimbav Brașov, modele de școală și de performanță. Inginerul Postelnicu, posesorul unui brevet de pilot, vorbește în cuvinte pasionante despre această disciplină a curajului și a înălțimilor.

— Planorismul trebuie să redevină la noi un sport de masă. Personal socotesc că tineretului vîrstnic îi va fi absolut necesar pe lîngă o desăvîrșită instrucțiune tehnică și intelectuală să cunoască și să practice principalele ramuri sportive utilitare : motociclismul, automobilismul, aviația.

Raidul nostru se apropie de sfîrșit. Trecem prin fața standurilor cu material sportiv ale Ministerului Economiei Forestiere : ambarcații simple, veliere, schiuri, săniuțe, crose de hochei. Și în acest domeniu o doleanță : cît mai multe asemenea materiale în magazine. Deocamdată se găsesc destul de puține și nu totdeauna la timp. Oricum, a difuza schiuri primăvara și articole de înot subacvatic toamna, nu este tocmai potrivit...

★

Și așa, de la un stand la altul, de pe o alee pe alta, facem bilanțul. Am străbătut o distanță apreciabilă, dar nu simțim oboseala pentru că lucrurile văzute au fost minunate, ne-au dat imaginea tonică a forței și capacității industriei noastre socialiste, au ilustrat grija pe care statul o manifestă pentru odihna sănătoasă a celor ce muncesc.

Valeriu CHIOSE

Ilustrații de **THEO MACARSCHI**

T. STAMA ŞI V. STAMATE TRANSMIT DIN HAVANA

Un campion neaşteptat la floretă: Fr. Wessel

M. Ţiu a terminat competiţia pe locul V

Prima probă a campionatelor mondiale de scrimă — întrecerea individuală a floretiştilor — s-a soldat cu un cîştigător pe care nimeni, absolut nimeni, nu l-a putut prevedea : vest-germanul Friederich Wessel, un tînăr de 24 de ani, aflat la primul lui examen internaţional de anvergură. De altfel, noul campion declara după meciul de baraj cu Stankovici : „Nici o clipă nu m-am gîndit că aş fi putut ajunge în finala acestei competiţii. Vă închipuiţi ce surpriză a fost pentru mine să intru chiar în posesia titlului mondial".

De fapt, victoria lui Wessel venea să se adauge altor mari surprize care au marcat ultimele episoade ale probei : eliminarea în semifinale a principalilor favoriţi, campionul mondial din 1967 (sovieticul V. Putiatin) şi campionul olimpic din 1968 (compatriotul nostru I. Drimbă).

Reprezentantul nostru în finală, M. Ţiu s-a clasat pe locul 5, obţinînd o singură victorie (5–3 cu Revenu) şi suferind 4 înfrîngeri (Wessel 4–5, Stankovici 4–5, Parulski 3–5, Romanov 2–5).

Clasament final : 1. Fr. Wessel (R.F.G.) 4v. d.b. ; 2. V. Stankovici (U.R.S.S.) 4 v. ; 3. R. Parulski (Polonia) 3 v. ; 4. L. Romanov (U.R.S.S.) 2 v.; 5. M. Ţiu (România) 1 v. ; 6. D. Revenu (Franţa) 1 v.

Paralel cu ultimele episoade ale întrecerii floretiştilor s-a desfăşurat şi primul tur al probei de sabie pe care cei cinci reprezentanţi ai ţării noastre O. Vintilă, D. Irimiciuc, D. Popescu, H. Bădescu şi C. Nicolae l-au absolvit cu bine.

În grupa care a avut ca lider pe experimentatul sabrer sovietic Rakita, Vintilă a terminat pe locul 4 (5–0 cu Dow–S.U.A., 5–3 cu Alvarez–Mexic, 3–5 cu Rakita, 2–5 cu B. Vallée–Franţa şi 4–5 cu Tack Fang–Cuba). Irimiciuc a fost fruntaşul grupei a 4-a cu un frumos şir de succese (5–0 cu Leal–Mexic, 5–2 cu Kawacki–Polonia, 5–3 cu Salvatori–Italia şi cu Borack–S.U.A.). Obţinînd două victorii (5–3 cu Nowara–Polonia şi cu Diaz–Cuba) şi cedînd de două ori (3–5 cu Kovacs–Ungaria, 1–5 cu Montano–Italia), D. Popescu s-a clasat al 3-lea în grupa a 5-a, calificîndu-se şi el mai departe. C. Nicolae a ocupat locul II în grupa a 6-a, iar H. Bădescu a terminat acest prim episod pe locul 4.

Turul al II-lea eliminatoriu a produs, însă, o severă triere printre sabrerii noştri singurul care a reuşit să se califice în sferturile de finală, fiind Constantin Nicolae, clasat al 3-lea cu 3 victorii şi 2 înfrîngeri (5-1 cu Kirschner–S.U.A., 5–2 cu Gomez–Mexic, 5–0 cu Sekiguchi–Japonia, 2–5 cu Rakita şi cu Kovacs).

Irimiciuc a ratat de puţin calificarea, fiind întrecut cu numai două tuşe de italianul T. Montano. El a realizat 5–2 cu T. Montano şi Akiho–Japonia, 5–4 cu Borack–S.U.A., 3–5 cu Vinokurov–U.R.S.S., 2–5 cu Grzegorek–Polonia. Vintilă a obţinut numai două victorii (5–2 cu M. Montano, 5–1 cu Kawecki), Bădescu a reuşit să-l întreacă numai pe Salvatore (5–4), iar Dan Popescu a pierdut toate asalturile.

În sferturi de finală, C. Nicolae trece şi el printr-o suită de 5 înfrîngeri, părăsind astfel competiţia în ale cărei semifinale s-au calificat 5 sovietici (Rakita, Nazlimov, Vinokurov, Mavlihanov, Sidiak), 3 unguri (Kovacs, Kalmar, Bakonyi), 3 polonezi (Pawlowski, Nowara şi Grzegorek) şi un italian (Rigoli).

EMANUEL FÂNTÂNEANU transmite din Tallin:

Două partide decisive pentru voleibaliştii noştri juniori

Turneele finale ale campionatelor europene de juniori la volei au ajuns în preajma ultimelor jocuri, decisive, pentru stabilirea ierarhiilor europene. Ceea ce interesează mai mult este situaţia echipei masculine (aflată în turneul pentru locurile 1–6), a cărei evoluţie de pînă acum n-a fost la nivelul aşteptărilor. Clasamentul, înaintea ultimelor două partide (simbătă a fost zi liberă) prezintă echipele U.R.S.S. şi Bulgariei neînvinse în frunte. Pe următoarele locuri avînd acelaşi număr de puncte (4) şi fiind despărţite doar prin setaveraj, se află R.D.G., Italia, şi România, în timp ce Cehoslovacia, învinsă pînă acum în toate partidele, ocupă ultimul loc.

Formaţia noastră va întîlni mîine (n.r. azi) Italia, echipa surpriză a turneului. După ce a reuşit să învingă pe R.D.G., ea a făcut, în continuare, multe clipe amare tuturor adversarilor. Principalele sale atuuri : un blocaj aproape ermetic care a pus în evidentă dificultate pe toţi trăgătorii, o mobilitate deosebită în teren şi o preluare sigură. A fost nevoită însă să cedeze (cu excepţia arătată) de fiecare dată în faţa rutinei şi a experienţei.

Partida finală de luni, în compania Bulgariei — o echipă solid construită, cu trăgători redutabili şi cu buni paseuri — este şi mai dificilă.

Pînă acum, nici una dintre evoluţiile jucătorilor noştri n-a fost convingătoare. S-a greşit nepermis de mult în toate compartimentele. În atac, Cătălin, Dumănoiu, Codoi au ratat în situaţii favorabile, datorită unei slabe orientări tactice şi a unor execuţii tehnice deficitare. Ridicătorii Oros şi Cristian Ion n-au fost ceea ce trebuia să fie, adică adevăratele centre de distribuţie ale echipei. În apărare, blocajul şi dublajul au fost cele mai deficitare. Doar Dragoş Popescu ar putea fi remarcat pentru intervenţiile sale inspirate şi sigure în linia a doua şi la blocaj.

După o zi de odihnă, au fost reluate întrecerile echipelor feminine în turneul pentru locurile 7–12 care se desfăşoară aici. Voleibalistele române au întîlnit formaţia iugoslaviei pe care au învins-o cu 3–1 (11, 4, –12, 9), în urma unui joc foarte slab din punct de vedere tehnic. Sportivele noastre au evoluat şi de astă dată sub nivelul mediu. Totuşi, în urma victoriilor de pînă acum în faţa unor adversari modeşti, ele vor ocupa cu siguranţă locul 7 — slabă consolare faţă de speranţele pe care ni le pusesem în această echipă.

Campionatul masculin de handbal...

(Urmare din pag. 1)

Politehnica Timişoara — Voinţa Bucureşti 17–17 (11–12). Se pare că pentru studenţii timişoreni a devenit o tradiţie în acest turneu să-şi încheie partidele la egalitate. La fel ca în partida de vineri cu Minerul Baia Mare, ei au condus cu autoritate la începutul jocului (min. 5 : 3–1 ; min. 8 : 5–2 ; min. 20 : 11–7). Revenirea în formă a portarului Papuc (Voinţa) ca şi unele slăbiciuni în apărare comise de timişoreni au permis handbaliştilor bucureşteni să egaleze : 11–11(min. 28). Am constatat, din păcate, în finalul primei reprize o excesivă nervozitate la ambele echipe soldate cu numeroase eliminări. În partea a doua a jocului, Politehnica a luat din nou avantaj (min. 35 : 14–12 ; min. 39 : 15–13) dar... din nou Voinţa a egalat : 15–15 (min. 42). Din acest moment scorul s-a menţinut egal pînă la sfîrşitul întîlnirii. Partida a fost condusă de V. Cojocaru şi I. Mihăilescu (Craiova).

Steaua — Minerul Baia Mare 26–17 (12–10). În ciuda diferenţei de scor, meciul a fost plăcut, deschis, abundent în faze spectaculoase. Minerii au jucat foarte curajos în repriza întîia, iar bucureştenii au oferit în finalul partidei lungi momente de virtuozitate tehnică.

Dinamo Bucureşti — Dinamo Bacău 13–7 (9–1). Partida disputată în... familie, la capătul căreia bucureştenii au cîştigat în faţa unui adversar de nerecunoscut în comparaţie cu evoluţia din jocul cu Steaua.

LA PISCINA DINAMO

Înotătorii iranieni îşi corectează recordurile în întrecerea cu sportivii români

Premieră la bazinul Dinamo. Pentru prima oară, înotătorii din Iran şi România au urcat împreună pe blocstarturile unei piscine în cadrul unei întîlniri amicale. Concursul, ale cărui prime întreceri le-am putut urmări ieri după-amiază, s-a bucurat şi de prezenţa onorifică în tribune a d-lui *Soltan Hossein Sanandaji*, ambasador al Iranului la Bucureşti.

Stimulaţi de valoarea ridicată a adversarilor, sportivii oaspeţi au făcut eforturi de a-şi îmbunătăţi performanţele şi — pe cît posibil — de a corecta cît mai multe recorduri naţionale. Obiectivul lor a fost în mare parte atins. Slavic, Giurasa, Teodorescu sau Covaci, cu o experienţă mult mai bogată, s-au impus, firesc, iar replica iranienilor, neobişnuiţi încă cu concursuri de anvergură, s-a soldat cu 4 noi recorduri. După prima zi, gazdele conduc cu 39—17, dar mai importantă decît diferenţa ce o vom înscrie în foile de arbitraj este, în mod neîndoielnic, atmosfera de prietenie care domneşte în jurul piscinei, ce va duce cu siguranţă la cimentarea unor relaţii trainice cu sportivii care ne vizitează. Iată şi rezultatele tehnice :

200 m liber : 1. M. Slavic (R) 2 : 09,5, 2. S. Cosmescu (R) 2 : 11,3, 3. Haydar Shonyani (I) 2 : 11,9 — nou record, 4. Shirazi Ghodrat (I) 2 : 15.0 ; *100 m delfin :* 1. A. Covaci (R) 64.1, 2. Azaifar Shahram (I) 68,8 — nou record, 3. Tajiki Asghar (I) 72.3; *200 m spate :* 1. Z. Giurasa (R) 2 : 24.5, 2. Gh. Lupu (R) 2:27.3, Nasim Hosein (I) 2:36.4, 4. Nasim Banhman (I) 2 : 54,3; *200 m bras :* 1. P. Teodorescu (R) 2 : 40.3, 2. E. Hempel (R) 2 : 46.4, 3. Zadeh Hosein (I) 2 : 49,7 — nou record, 4. Shariat Morteza (I) 2 : 59,0 ; *4 × 100 m liber :* 1. România 4 : 03.2, 2. Iran 4 : 09,9 — nou record.

Întrecerile continuă astăzi la bazinul Dinamo de la ora 17. (a.v.).

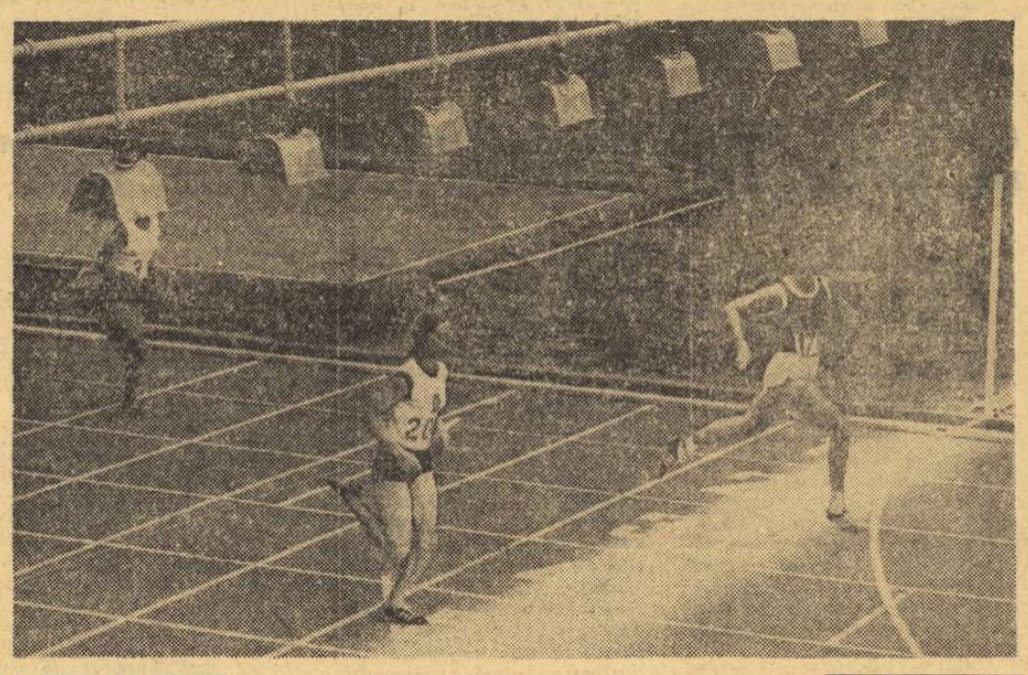

La 18 ani, Petra Vogt este una dintre cele mai bune sprintere ale lumii. Valoroasa atletă din R. D. Germană a obţinut primul loc în probele de 100 şi 200 m (în foto) la recentele campionate europene de atletism de la Atena ! Şi încă un amănunt interesant : anul trecut la finalele şcolare ale R. D. Germane ea nu cîştigase nici un titlu. Într-un singur sezon, Petra a sprintat spre culmile măiestriei...

Foto : U.P.I.

DEŞI ÎNVINŞI, BOXERII DE LA STEAUA AU LĂSAT O EXCELENTĂ IMPRESIE

GERA, 4 (prin telefon). — După recenta evoluţie a echipei Vasas Budapesta în oraşul minier Gera şi care, după spusele antrenorului Hans Spatzierer, a nemulţumit datorită boxului oaspeţilor, bazat exclusiv pe forţă, a fost rîndul tinerei formaţii Steaua Bucureşti să lupte pe ringul noii săli de sport „Erich Panndorf", în compania puternicei echipe Wismut Gera. Vineri seara, tîrziu, cînd arbitrul **Gabriel Danciu** a chemat între corzi prima pereche **Anderco–Martin.** 1500 de spectatori erau prezenţi în jurul ringului. Meciul a început calm şi după un minut de acţiuni prudente, boxerul din Gera a trecut la atac, încercînd lovituri de aproape. **Anderco** l-a primit, însă, cu citeva upercuturi de dreapta de mare efect, iar în rîndul doi l-a expediat pe **Martin** la podea cu o directă la bărbie. Stelistul practică un box tehnic care îi încîntă pe spectatori. Spre surprinderea unanimă **Martin** a primit decizia de învingător (unul dintre judecătorii care a punctat pentru el este... tatăl său). O decizie dezaprobată minute în şir !

Buzuliuc a avut în faţă un excelent sprinter : **Malik.** Rareori a reuşit românul să-l găsească şi să-l angajeze în schimburi la mică distanţă. Atît cît a punctat, **Buzuliuc** a dovedit o superioritate netă pe plan tehnic şi firesţe, a obţinut decizia fără emoţii. Cu o dreaptă în plex, semiuşorul **Bumb** l-a îngenunchiat pe **Knips** în prima repriză, dar încercînd să repete lovitura a ţintit sub centură şi a fost avertizat de arbitru. **Knips** a dat, cum se spune, mai mult din braţe, mai cu seamă după ce **Bumb** a „stins motoarele" în repriza a treia. În ultimul minut boxerul din Gera a fost avertizat pentru atacuri cu capul, meciul încheindu-se la egalitate.

Sattler (29 de ani) a marcat o evidentă superioritate tehnică asupra tînărului **Isai** şi beneficiind de o alonjă respectabilă l-a ţinut la distanţă pe boxerul român. Cu toate acestea **Isai** şi-a valorificat forţa în rundul doi cînd, cu o directă la cap l-a trimis pe **Sattler** la podea. N-a fost însă deajuns pentru a obţine victoria, astfel că germanul a obţinut decizia la puncte. **Mathe** şi **Wegner** au oferit un meci dur. Mai tehnic boxerul român a punctat mai mult dar, din nou o surpriză oferită de arbitrii şi Wegner... a cîştigat la puncte.

Melinte şi **Beer** au terminat la egalitate după un meci în care au făcut o enormă risipă de energie. **Alec Năstac,** în evidentă revenire de formă, a boxat excelent cu rutinatul **Woigtlander,** iar în repriza a doua, cu o directă de stînga năpraznică, şi-a trimis adversarul la podea pentru mai mult de 10 secunde, cîştigînd astfel prin K. O. În meciul următor a fost rîndul lui **Pöpel** să-l facă K.O. în repriza a doua pe **Florea Marcel. Sachse** a alergat mult să-l prindă pe **Stoianovici** dar românul fricos, a refuzat în permanenţă lupta, astfel că Sachse a cîştigat la puncte. Ultima partidă a pus faţă în faţă pe greii **Zelinca** şi **Möhring** (120 kg). **Zelinca** a luptat curajos. **Möhring,** dotat cu o lovitură foarte puternică, a căutat punchul, dar românul l-a contrat cu regularitate, iar în repriza a doua şi a treia germanul a fost avertizat pentru ţineri repetate, astfel că în ultimul minut arbitrul german Krause şi-a trimis compatriotul la colţ declarîndu-l învingător prin abandon pe Zelinca. Scor final 11–9 pentru Wismut Gera !

Duminică dimineaţa Steaua va susţine la Karl Marx–Stadt a doua întîlnire.

R. POPESCU

sportul în lume

D. STĂNCULESCU transmite din Caserta

Montecassino — obiectiv cultural al baschetbaliştilor

• Zi de odihnă fizică şi reculegere spirituală • Miile de tone de bombe nu au lăsat urme • Aproape 10 000 de morţi pentru cucerirea mănăstirii-redută • Din ruine — un vestigiu de cultură

CASERTA, 4 (prin telefon, de la trimisul nostru special). — Vineri a fost zi de odihnă pentru toţi participanţii la cea de a XVI-a ediţie a campionatului european masculin de baschet. O pauză binevenită, după cinci zile de pasionante dispute. O zi în care s-a făcut bilanţul celor petrecute pînă acum şi în care s-au creat noi speranţe. O zi în care au fost regretate gafe şi în care şansele de moment au fost ridicate la rang de valoare. Nu este cazul să facem elogiul corectitudinii organizatorilor, care, dacă ar fi mişcat măcar un deget, ar fi ridicat reprezentativa Italiei pe locul secund sau chiar prim în seria A, nici să ne lamentăm pentru că România nu a intrat în grupa semifinală pentru locurile 5—6, deşi comportarea ei, în majoritatea partidelor, i-ar fi dat dreptul la aşa ceva. A fost o zi de odihnă fizică şi spirituală, de care aproape toate echipele au beneficiat vizitînd atît de frumoasele împrejurimi ale oraşelor Napoli şi Caserta.

Pentru noi, românii, Caserta înseamnă din punct de vedere sportiv o retrogradare, dar concluziile, destul de numeroase, le vom expune la timpul potrivit. În schimb, deplasarea spre acest orăşel cu numai 60 000 de locuitori ne-a oferit prilejul vizitării celebrei mănăstiri Montecassino, vestită nu numai prin vechimea ei (a fost construită în anul 529), ci şi prin extraordinarele întîmplări petrecute în timpul celui de al doilea război mondial. Peste 8 000 de ostaşi ai S.U.A. şi aproximativ 1 500 de polonezi (componenţi ai unui grup de voluntari organizat în Anglia) şi-au pierdut viaţa în crîncenele bătălii pentru cucerirea acestei strategice mănăstiri, transformată de hitlerişti într-o inexpugnabilă fortăreaţă. Timp de două luni, aviaţia aliată a aruncat zeci de mii de tone de bombe asupra mănăstirii-cetăţuie, ai cărei ocupanţi rămîneau însă (datorită celor 2—3 metri de ziduri de piatră) neatinşi. Montecassino a reprezentat un obiectiv strategic de însemnătate vitală : de aici se puteau scurge spre nord alimentarea cu armament, muniţii, combustibil şi hrană a armatelor aliate. Bătălia a fost cîştigată de forţele antifasciste, dar mormintele stau mărturie şi aducere aminte pentru sacrificiile lor uriaşe. Aici ne-am oprit pentru cîteva momente, înainte de a ajunge la mănăstirea benedictinilor. După război, din ceea ce reprezenta o mîndrie a italienilor rămăseseră doar ruine, şi nu era pentru prima dată că se petrecea aşa ceva. În anul 581, ea fusese distrusă de Lombarzi. A fost refăcută şi a cunoscut o perioadă de strălucire pînă în anul 883. Apoi, a fost devastată de sarazini şi reconstruită la mijlocul secolului al X-lea de abatele Aligerne. În anul 1349, un violent cutremur a distrus-o, dar a fost iarăşi refăcută şi, în decurs de aproape 600 de ani, a avut o stabilitate şi o grandoare puţin întîlnite. A trebuit să intervină însă cel de al doilea război mondial...

...Drumul pînă la Montecassino ne-a purtat de la ieşirea din „Autostrada del sole", pe serpentine dure (pe parcurs am avut prilejul de a vedea ţărani lucrînd petecele de pămînt terasate cu plugul tras de boi), pe lîngă cimitirul eroilor polonezi, unde nu puteam să nu ne oprim pentru a păstra un moment de reculegere. Ajunşi la cei peste 500 m altitudine la cît se află situată mănăstirea, am admirat splendida panoramă a oraşelului Cassina şi, apoi, am pătruns în impresionantul lăcaş, superb prin splendidele comori de artă şi prin liniştea sufletească pe care o creează. A fost o zi minunată, în care pentru prima dată de la sosirea în Italia am văzut şi altceva decît baschet. Şi nu am avut ce regreta...

În ce priveşte întrecerile propriu-zise, ora tîrzie la care acestea se desfăşoară nu ne dau posibilitatea să vă oferim rezultatele pe care le aşteptaţi poate cu nerăbdare. Rămîne, deci, ca în numărul de mîine să aflaţi în primul rînd cine este noua campioană europeană şi locul ocupat de selecţionata română în clasamentul final. Simbătă noaptea România a întîlnit Suedia. În caz de victorie, ea va juca duminică cu învingătoarea dintre Grecia şi Israel. Pînă atunci, pentru pasionaţii cifrelor :

• Clasamentul coşgeterilor : 1. Kolokitas (Grecia) 104 ; 2. Jurkiewicz (Polonia) 101 ; 3. Luyk (Spania) 93 ; 4. Hansson (Suedia) 86 ; 5. Jekely (România) 83.

• Nosievici, cu 34 de puncte înscrise în meciul cu Polonia, este — pînă la ora actuală — „recordmanul" competiţiei.

• Clasamentele la aruncări libere : **pe echipe** — 1. U.R.S.S. 77% (131/103) ; 2. Polonia 76% (54/41) ; 3. România 70% (36/60) ; **individual** — 1. Dimov (Bulgaria) 94% ; 2. S. Belov (U.R.S.S.) 92% ; 3. Eshed (Israel) 89%.

PRIMELE FINALE ALE TURNEULUI DE TENIS DE LA TEL AVIV

Cuplul Mărmureanu-Shalem învins

TEL AVIV, 4 (Agerpres). Proba feminină din cadrul turneului internaţional de tenis de la Tel Aviv a fost cîştigată de jucătoarea cehoslovacă Alena Palmeova, învingătoare în finală cu 6—1, 6—3 în faţa australiencei Sally Holdsworth.

În finala probei de dublu bărbaţi, perechea Jan Kukal (Cehoslovacia) — Hans Karv (Australia) a dispus cu 6—2 6—4, 6—2 de cuplul Petre Mărmureanu (România) — Joshua Shalem (Israel).

În ultima zi a turneului se dispută finala probei de simplu masculin, în care Petre Mărmureanu îl va întîlni pe Jan Kukal.

RUGBY LA J. O. DIN 1972 ?

MÜNCHEN, 4 (Agerpres). Pentru prima oară, după Jocurile Olimpice din 1936, se studiază ca la Olimpiada din 1972 de la München să aibă loc o demonstraţie de rugby XV. Oficialităţile vest-germane urmează să se pronunţe în această problemă cu ocazia unei şedinţe care va avea loc la 18 octombrie la Hanovra. În cazul că totuşi demonstraţia va avea loc, atunci ea va fi disputată între echipa Franţei şi o selecţionată europeană.

Sonny Liston se pregăteşte să atace din nou titlul mondial

STOCKHOLM, 4. — Fostul campion mondial de box la cat. grea, Sonny Liston, a acceptat oferta de a-l întîlni la 6 decembrie pe un ring din Stockholm pe fostul şalanger la titlul suprem, americanul de culoare Leotis Martin. Meciul se va desfăşura în incinta arenei Johanneshov care în trecut a găzduit campionatele mondiale de hochei pe gheaţă. Liston este ferm convins că va cîştiga prin k.o. şi că oficialii boxului profesionist îl vor recunoaşte în sfîrşit drept noul şalanger la centura mondială, deţinută în prezent de Jimmy Ellis.

Sonny Liston, în vîrstă de 37 de ani, a declarat ziariştilor că este în mare formă şi că cele 14 succese consecutive realizate în ultimii doi ani sînt o dovadă a capacităţii sale excepţionale de luptă.

-TELEX-TELEX-TELEX-TELEX-

Campionatele mondiale de yachting — clasa „Dragon" au continuat la Palma de Mallorca cu [illegible] a regatei a 5-a. Victoria a revenit concurentului australian Cuneo, urmat de sovieticul Anisimov. În clasamentul general individual continuă să conducă Roland Schwartz (R.D.G.) — 40.7 p, urmat de Robert Mosbacher (S.U.A.) — 51,7 p, Cuneo — 54,7 p.

În meci retur pentru C.C.E. la handbal masculin, la Gummersbach, formaţia locală V.F.L. a învins echipa cehoslovacă Tatran Preşov cu 10—9 (6—6). Învingătoare şi în primul joc (14—13), V.F.L. Gummersbach s-a calificat pentru turul următor.

La Los Angeles a început un concurs de decatlon, la care participă şi campionul olimpic Bill Toomey, care a declarat că este pentru ultima oară cînd evoluează într-o competiţie oficială. După prima zi de întreceri, pe primul loc se află Toomey cu 4 355 p, urmat de Hodge — 4 096 p şi Bannister — 3 990 p. Iată performanţele realizate de Toomey în primele cinci probe : 100 m : 10,5 ; lungime : 7,77 m, greutate : 14,05 m ; înălţime : 1,90 m ; 400 m : 47,0.

Ashe a obţinut o nouă victorie în turneul internaţional de tenis de la Berkeley (California), învingîndu-l cu 7—5, 6—2 pe Filol (Chile). Americanul Richey l-a eliminat cu 13—11, 6—4 pe compatriotul său Borowiak. În proba feminină de simplu, Margaret Court a întrecut-o cu 6—3, 6—0 pe Eliza Pande, iar Patty Hogan a dispus cu 2—6, 6—2, 6—4 de Janet Newberry.

Continuîndu-şi turneul în Ghana, echipa braziliană de fotbal „Portuguesa" a învins la Accra o selecţionată locală cu 1—0 (1—0).

În campionatul unional masculin de şah, după 17 runde, în clasament conduc marii maeştri Smislov, Petrosian şi Polugaevski cu cîte 11 p fiecare. Smislov are o partidă mai puţin jucată.

Competiţia ciclistă „Ruta de aur" desfăşurată la Marino, a fost cîştigată de cunoscutul campion suedez Gösta Pettersson (159 km în 3h 55). Din cei 72 de participanţi, numai 22 au terminat proba.

La Khartum s-a desfăşurat meciul retur dintre selecţionatele Nigeriei şi Sudanului, contînd pentru preliminariile C.M. de fotbal. Cele două formaţii au terminat la egalitate : 3—3. În primul meci scorul fusese de asemenea egal (2—2).

Turul ciclist al Mexicului va începe astăzi. Startul se va da din renumita staţiune Acapulco. Actuala ediţie, cea de-a 16-a, măsoară 2 322 km împărţiţi în 15 etape. La competiţie participă alergători din Italia, U.R.S.S., Elveţia, Danemarca, Polonia, Guatemala şi Mexic (reprezentat de 16 echipe de club a cîte 6 alergători). Sosirea va avea loc la 20 octombrie în oraşul Veracruz.

„PLIMBARE" DE O ZI PRIN ORAŞELE GAZDĂ

(Urmare din pag. 1)

a preşedintelui Mexicului : este vorba de Antonio Carbajal, marele goalkeeper al fotbalului mexican, singurul jucător din lume care a participat la 5 campionate mondiale consecutive, începînd din 1950 şi terminînd în 1966.

Carbajal, omul exemplar şi fotbalistul renumit prin fair-playul său, este adorat la Leon — unde, de altfel, s-a retras, în prezent, fiind proprietarul unor magazine numite „La Domnul 5 Cupe" — cu o forţă de-a dreptul magică, întrecînd cu mult pe aceea de care s-au bucurat la vremea lor un Zamora, un Planicka.

În rest, Leon-ul rămîne un oraş modest, al cărui principal merit — dincolo de şosetele cu care a impînzit întreaga Americă — rămîn împrejurimile : San Miguel Allende, Guanajuato, Acambaro, centre turistice de mare popularitate.

Revenind la fotbal : oraşul posedă cu ani în urmă un team redutabil, Saint-Sebastien F. C., prezent aproape fără întrerupere în prima divizie, înaintea războiului, dar, cu timpul, echipa respectivă a fost „devorată" de cea care purta numele oraşului. Cînd, după o concurenţă internă ajunsă adesea la paroxism, Leon-ul a ajuns fără echipă în prima ligă, s-a trecut la impulsionarea unui al treilea club, „Union de Curtidores", care se speră că în curînd va readuce oraşul lui Antonio Carbajal pe prima scenă a fotbalului mexican.

PUEBLA, sau ora catalană...

Se zice despre Puebla (denumirea vine de la prenumele generalului Pueblo de Zaragoza, unul dintre eroii naţionali cei mai veneraţi) că este oraşul mexican cel mai abandonat stilului arhitectural şi atmosferei tipic spaniole. Piaţa Zocalo, cu superbe portaluri catalane şi catedrala oraşului — „un imn cîntat în dalta înălţimii", cum o denumea poetul Michel Angel Asturias — sînt două dintre primele dovezi căzute sub condei.

Puebla e un oraş primitor, simpatic, cei 400 000 de locuitori ai săi, renumiţi printr-o seriozitate neobişnuită paralelei, fiind mai degrabă nişte reţinuţi care oferă însă o ospitalitate proverbială, de tip catalan. Vorbind de Catalonia, nu se poate uita că la Puebla locuieşte în prezent — şi ocupă una din poziţiile centrale ale vieţii sportive locale — fostul celebru portar al lui F. C. Barcelona, Pepe Iborra.

În ciuda marelui lor interes pentru fotbal, „los pobianos" n-au beneficiat decît o singură dată de o echipă în divizia I, echipă care apoi a dispărut la periferia diviziei secunde. Dar, locuitorii oraşului — o recunosc ei înşişi — nu sînt chiar aşa de trişti, căci urbea lor, aflată în proximitatea capitalei (130 km), este legată de Mexico printr-o splendidă şosea, iubită de turişti, care trece la 3250 m în apropiere de vîrful Popocatepeti, ceea ce le permite miilor de suporteri să ajungă în fiecare simbătă pe „Stadionul Aztec".

În ceea ce-i priveşte, pueblanii fac tot posibilul pentru a primi oaspeţii celei de a IV-a grupe a C.M. în cele mai ospitaliere condiţii : stadionul Cuauhtemoc, excelent utilat, cu o capacitate de 80 000 locuri, este aproape gata. Mulţumind celor ce i-au desemnat oraşul drept gazdă a „mondialelor", primarul din Puebla spunea : *„E o ocazie unică în a aduce echipa noastră pe scena primei divizii. Acum ori niciodată !"*. El se gîndea, desigur, la marele impuls pe care îl va primi fotbalul autohton, prin exemplul prestigioaselor prezenţe de pe stadionul din localitate.

TOLUCA, o alegere riscantă ?

Alegerea acestui oraş — un fel de „satelit", cu 80 000 de locuitori, al capitalei ţării, aflat la numai 64 km de Mexico, în umbra vîrfului Nevada (4100 m) — a constituit o mare surpriză pentru înşişi mexicani, care credeau că mai degrabă Monterrey, Torreon, Chihuahua sau Veracruz au şanse să-i găzduiască pe fotbaliştii veniţi la C.M. Să fi atîrnat în balanţa acestei desemnări faptul că F. C. Toluca, echipa unuia dintre cei mai bogaţi oameni din ţară — Nemesio Diaz, proprietarul multor braserii mexicane, a cîştigat de două ori campionatul în ultimii ani (în 1966 şi 1967) şi că se află şi în prezent între primele clasate, sau de data aceasta alegerea să fi fost făcută după criterii mai degrabă... turistice ? Într-adevăr, Toluca, capitala statului Mexico, se află situată într-o zonă montană deosebit de frumoasă, în apropierea vîrfului „Nevada", a pinedei „Marchiza" şi a celebrului restaurant „La Escondida", unde se zice că prinzeşte Brigitte Bardot ori de cîte ori se află în Mexic. De altfel, în localitate se organizează în fiecare vineri un tîrg tradiţional la care se vînd în special băuturi autohtone, între care despre „chorizo" şi „mosco", făcute pe bază de alcool şi suc de fructe, se spune că sînt bune de vînzare numai cînd îmbată, în 5 minute, un cal !

Poposind din nou în lumea fotbalului, trebuie amintit că la conducerea lui F. C. Toluca, care se antrenează şi joacă pe un stadion cochet, denumit „bomboneria", se află unul dintre oamenii cei mai polemizaţi ai fotbalului mexican Ignacio „Nacho" Trelles, cel care a cîştigat cu echipele pe unde a trecut 5 titluri de campion şi 3 „Cupe".

Cu toate acestea, „bomboneria" nu cuprinde mai mult de 30 000 de spectatori şi tocmai de aceea mexicanii s-au mirat foarte mult de alegerea oraşului drept o gazdă a C.M.

Tiparul I.P. „Informaţia" str. Brezoianu nr. 23—25 Bucureşti

40368

PROLETARI DIN TOATE ȚĂRILE, UNIȚI-VĂ!

Redacția și administrația: str. Vasile Conta nr. 16, tel. 11.10.05, interurban 72 și 286. Telex sportrom buc. 180.

sportul

4 pagini 30 bani

Anul XXV — Nr. 686 (6120) ZIAR AL CONSILIULUI NAȚIONAL PENTRU EDUCAȚIE FIZICĂ ȘI SPORT Luni 6 octombrie 1969

LOTUL REPREZENTATIV — STEAGUL ROȘU 3-1 (1-0)

TEST UTIL LA BRAȘOV

BRAȘOV, 5 (prin telefon, de la trimisul nostru). — Peste 20 000 de spectatori au ținut să fie prezenți duminică în tribunele stadionului Municipal pentru a urmări atît echipa locală, Steagul roșu, cît și formația reprezentativă a țării, pentru care (sperăm) sărbătoarea cu fructele special culese pentru Mexic '70 se va oficia în duminica viitoare.

Cu sufletul, inițial, de partea jucătorilor brașoveni, înimosul, dar și înțeleptul public de la poalele Tîmpei, a intuit perfect, pe parcurs, faptul că la ora actuală tricolorii au o nevoie particulară de sprijinul lui și a procedat în consecință, încurajînd deseori echipa reprezentativă.

Primele aplauze i le-au acordat din belșug în min. 14, cînd — la capătul unei reușite acțiuni Dinu, Dobrin, Tufan, Lucescu — ultimul, oportun infiltrat în dispozitivul de apărare advers, a înscris plasat, din poziție de înaintaș central. În replică, Steagul roșu forțează egalarea, apărarea echipei reprezentative se dovedește penetrabilă pe flancuri și pe centru, „oferindu-i" lui Răducanu cîteva intervenții in extremis. Dintre fazele-cheie ale reprizei, reținem bara lui Radu Nunweiller (min. 26) — printr-un șut volé din marginea careului mare — și ieșirea oportună a lui Răducanu, min. 34, cînd Florescu, la 10 m, a avut toată poarta în față.

În această parte a jocului echipa națională a evoluat în următoarea alcătuire: **Răducanu — Sătmăreanu, Hălmăgeanu, Dan, Deleanu, Dinu, Radu Nunweiller, Dembrovschi, Dobrin, Tufan, Lucescu.**

La pauză, antrenorii operează trei modificări în formație: Ghiță, Domide și Neagu înlocuindu-i pe Răducanu, Dembrovschi și, respectiv, Tufan.

Urmează o perioadă de joc de un nivel mai slab, diferitele faze desfășurîndu-se cu mai puțină luciditate, de ambele părți, și într-un tempo mai scăzut în tabăra tricolorilor. Numai golul înscris de Florescu (min. 76), la o pasă de la Necula, ambiționează din nou pe selecționabili, care în 4 minute s-au distanțat la două puncte de Steagul roșu. Introdus în min. 67 (în locul lui Radu Nunweiller), Ghergheli îl găsește bine, cu o pasă lungă în adîncime, pe Mircea Lucescu, care trimite pe jos (din aceeași poziție ca la deschiderea scorului), în colțul lung: 2—1, în min. 69. Două minute mai tîrziu, Neagu majorează scorul la 3—1, înscriind din apropierea porții lui Adamache. Cu 8

G. NICOLAESCU

(Continuare în pag. a 3-a)

PETRE PURJE — CRISTU VÎNĂTORU CAMPIONI LA PERECHI POPICE

Duminică la prînz s-a încheiat prima jumătate a finalei campionatului republican la popice, probele pentru seniori și juniore. Ultima probă, cea de perechi bărbați, a fost dominată de popicarii prahoveni care s-au comportat excelent, ocupînd primele locuri. Întrecerea a fost de un bun nivel tehnic, iar cîștigătorii, campionii la perechi pe 1969, PETRE PURJE și CRISTU VÎNĂTORU, și-au onorat titlul cu un nou și valoros record național — 1918 p.d. (vechiul record era de 1870 p.d., stabilit de către reșițenii I. Micoroiu și O. Rădulescu anul trecut). La finala de perechi, ca și la cele individuale, jucătorii clasați pe primele locuri au obținut cifre ridicate. Ieri, de pildă, cinci din cei șase popicari clasați pe locurile 1—3 au fost notați cu rezultate de peste 900 p.d., iar P. Purje a obținut un punctaj de valoare internațională, 975 p.d. din 200 lovituri mixte.

REZULTATE: seniori perechi (cîte 200 lovituri mixte): 1. P. PURJE (Flacăra Cîmpina) — C. VÎNĂTORU (Petrolul Ploiești) 1918 p.d. 975 (629 la pline și 346 la izolate), respectiv, 943 (621 și 322) — campioni naționali pe 1969, 2. I. Micoroiu (Olimpia Reșița) — N. Blănaru (Flacăra Cîmpina) 1841 p.d. (894, respectiv, 945), 3. D. Dumitru (Petrolul Ploiești) — Gh. Silvestru (Rafinăria Teleajen) 1811 p.d. (904, respectiv, 907), 4. Al. Vrînceanu — I. Petru (ambii de la Rapid București) 1735 p.d., 5. P. Burian — V. Lazin (ambii din Baia Mare) 1700 p.d., 6. D. Deneș — I. Popescu (ambii de la Constructorul București) 1696 p.d.

Reamintim că la probele individuale titlurile de campioni au revenit: lui **Petre Purje** — la seniori cu 1827 p.d. (2x200 lovituri) și Anei Marcu (Gloria București) la junioare cu 828 p.d. (2x100 lovituri).

La sfîrșitul acestei săptămîni se vor întrece pentru titlurile de campioni, juniorii și senioarele.

T. R.

CONCURSUL ÎNOTĂTORILOR ROMÂNI ȘI IRANIENI SE ÎNCHEIE ASTĂZI

Trei noi recorduri ale oaspeților în reuniunea a doua

Întîlnirea dintre selecționatele masculine de înot ale Iranului și României a continuat ieri la bazinul Dinamo, cu noi victorii ale gazdelor și recorduri pentru oaspeți. În ciuda timpului răcoros, care îi handicapează serios pe sportivii iranieni, rezultatele pe care aceștia le-au obținut pot fi considerate valoroase pentru stadiul (doar cîțiva ani) de dezvoltare a acestui sport în Iran. Ei urmăresc cu atenție evoluțiile românilor și se dovedesc foarte ambițioși în încercarea de a smulge cronometrelor rezultate cît mai bune. Așa se explică și faptul că în cele 4 probe de ieri, pe fișele arbitrilor au fost înscrise alte trei recorduri iraniene.

REZULTATE TEHNICE: 100 m spate: 1. Zeno Giurasa (R) 65,3, 2. Gheorghe Lupu (R) 66,5, 3. Nasim Hoseyn (I) 70,0 — nou record, 4. Tarakoli Yahangir (I) 72,3; 200 m delfin: 1. Albert Covaci (R) 2:33,2, 2. Liviu Copcealău (R) 2:35,4, 3. Azarfar Shahram (I) 2:37,0, 4. Shariat Morteza (I) 2:51,4; 400 m liber: 1. Dionisie Nagy (R) 4:37,6, 2. Sebastian Cosmescu (R) 4:51,2, 3. Shonyani Haydar (I) 4:54,0 — nou record, 4. Shirazi Ghodrat (I) 5:01,7; 200 m mixt: 1. Marian Slavic (R) 2:31,0, 2. Petre Teodorescu (R) 2:36,0, 3. Tajiki Ashar (I) 2:36,9, 4. Nasim Hoseyn (I) 2:44,9. După două zile de concurs, scorul este favorabil românilor cu 71—32. Întrecerile se încheie astăzi (de la ora 17) la bazinul Dinamo.

La Tineretului a luat sfîrșit concursul de sărituri de la trambulină dintre sportivii celor două țări. Și la acest capitol, oaspeții s-au dovedit că posedă calitățile necesare unui progres rapid.

Clasament: 1. Constantin Nedelcu (R) 390,35 p, 2. Ion Ilieș (R) 346,20 p, 3. Sadri Abdol Houssein (I) 341,75 p, 4. Bashi Yadollah (I) 340,80 p. (a.v.).

Festivitate de premiere — cu doi oaspeți pe podium

Dispută la altitudine în tușă, cîștigată de dinamovistul Țuțuianu (fază din meciul Dinamo — Grivița Roșie). Foto: V. DRAGAN

„...JOCUL GREȘEALA AȘTEAPTĂ!"

Grivița Roșie — Dinamo 13-6, la rugby

DINAMO — GRIVIȚA ROȘIE 6—13 (3—0). Excepțînd pe cei ce păstrează prea mult resentimentele după înfrîngerea echipei favorite, evident și pe cei ce au mustrări de conștiință pentru greșelile comise, nu credem că vreunul din cei prezenți la primul derby autentic al diviziei A la rugby ar putea fi nemulțumit. În cazul de față, expresia „joc tipic de campionat", cu care vom defini meciul primelor două clasate după 5 etape, își pierde orice sens peiorativ. Încă din primele minute am putut asista la o luptă acerbă, „fără rabat", pentru fiecare minge, pentru fiecare palmă de teren, o luptă dură, dar sportivă, o luptă, în sfîrșit, căreia nu i-au lipsit mostre din toate atributele care fac din rugbyul de calitate un spectacol de înaltă clasă: faze palpitante, execuții tehnice de foarte bun nivel, chiar răsturnări de situații ținînd de „suspense"-ul tipic filmelor lui Hitchcock. Meritele le revin ambelor echipe: grivițenilor pentru că au jucat mai bine (de fapt, mai aproape de potențialul lor maxim), dinamovistilor pentru că, în pofida înfrîngerii (la care au o contribuție cel puțin egală cu a adversarilor...), au jucat frumos tot timpul și, la urma urmei, chiar cînd au comis enormele greșeli pe care le-au plătit au făcut, poate, un serviciu rugbyului românesc. Vom reveni negreșit...

Craioveanu (Progresul) va șuta afară pentru a evita pericolul (fază din meciul Progresul—Steaua).

Joc a debutat fără „runduri" de studiu direct „la obiect", fiecare formație supunîndu-și adversara, la rîndu-i, la autentice examene complexe din toată „materia". No-

G. RUSSU-ȘIRIANU

(Continuare în pag. a 2-a)

DESCHIDEȚI PORȚILE STADIOANELOR!

Toamna ne aduce din nou în atenție evenimentul tradițional al deschiderii anului universitar, prin care, împreună, studenții și profesorii coboară în tranșeea trudei spirituale diurne, prin care se dăltuie minți și suflete noi, prefigurîndu-se o altă față viitorului.

Evenimentul, deși foarte important, ni se pare obișnuit, firesc, comun, în contextul înnoirilor sociale pe care ni le-a adus orînduirea nouă, socialistă. De aceea, în acest moment, nu este inutil să ne reamintim. S-au scurs doar 25 de ani, de cînd, pentru imensa majoritate a neamului nostru, dobîndirea și propagarea învățăturii însemnau abnegație de un fel deosebit, însemnau eroism spiritual. Innobilarea minții era un fapt de excepție, iar truda zilnică, modestă și pasionată a slujitorilor culturii și științei, se numea apostolat. Promovarea în sferele superioare ale spiritului era prea anevoioasă și piedicile prea mari, pentru ca numeroși îndrăzneți să nu fie doborîți înainte de a ajunge.

Dar uriașele stavile ce au stat în fața științei de carte au fost smulse prin forța marilor prefaceri și azi undele limpezi ale înțelepciunii pot fi sorbite de orice buze avide. Învățătura — la toate nivelele — a devenit un bun al tuturor, realizîndu-se una din cele mai nobile și revoluționare aspirații ale unui popor obidit. Luminile spiritului au alungat pentru totdeauna tenebrele ignoranței.

Educația fizică și sportul, parte integrantă a fenomenului de cultură, pe lîngă semnificația biologică și psihopedagogică proprie, prin întinderea și importanța sa a căpătat implicații sociale superioare, corespunzătoare omului și societății noi. Epoca noastră, prin funcția formativă intelectuală și fizică din școală și universitate, cizelează pe viu o ființă nouă, superioară, înzestrată cu cunoștințe, emotivă, cu caracter ferm și personalitate, sănătoasă și energică. În universitate, educația fizică și sportul, cu excepția anului I, se înscriu în aria activităților voluntare ale studentului și, de aceea, nu credem a fi lipsit de importanță să subliniem că traiectoria sportivă a studentului nu afectează cu nimic formarea sa profesională și civică. Dimpotrivă, dezvoltă și stimulează asemenea calități încît potențează la un nivel mai ridicat pe viitorul intelectual. Însăși progresul social și tehnic, efortul specific intelectual, dintr-o necesitate de echilibru, reclamă o activitate sportivă susținută și organizată.

De aceea, școala modernă — pe orice latitudine și longitudine — trebuie să răspundă acestei chemări. La noi, s-a creat și cadrul organizatoric și climatul propice încorporării educației fizice și sportului printre componentele obligatorii ale formării omului nou, complet dezvoltat, superior, căci epoca noastră reclamă, deopotrivă, minți ascuțite și trupuri puternice, într-un tot biologic, armonios și echilibrat.

Iată de ce, deschiderea porților universității trebuie să însemne și deschiderea porților stadioanelor.

Mihai BÎRA

ECHIPA FEMININĂ A ROMÂNIEI PE PRIMUL LOC LA BALCANIADA DE TENIS DE MASĂ

BĂIEȚII... PE LOCUL DOI

ATENA, 5 (Agerpres). — S-au încheiat întrecerile pe echipe din cadrul Balcaniadei de tenis de masă de la Atena. Un frumos succes a repurtat echipa feminină a României, care a cucerit titlul de campioană balcanică, învingînd în meciul decisiv cu 3—1 selecționata Iugoslaviei. Medalia de bronz a revenit echipei Greciei. La masculin, pe primul loc s-a clasat reprezentativa Iugoslaviei, urmată de România, Bulgaria, Grecia și Turcia.

In campionatul masculin de handbal

POLITEHNICA TIMIȘOARA PENTRU A TREIA OARĂ — CONSECUTIV — LA EGALITATE

CLUJ, 5 (prin telefon, de la trimisul nostru). Ultima etapă a turneului de handbal masculin de la Cluj a oferit în 4 din cele 5 partide disputate, spectacole anoste, de... matineu. Echipele învingătoare în aceste jocuri s-au detașat facil realizînd obținerea celor două puncte fără eforturi și în mod concludent. Plictisul spectatorilor a fost alungat numai pe durata partidei Politehnica Timișoara — Universitatea București, palpitantă și viu disputată.

STEAUA — VOINȚA BUCUREȘTI 30—17 (17—10). Echipa campioană a țîșnit din start și a luat un avans rapid pe care și l-a mărit pe parcurs prin serii repetate de cîte 4—5 goluri înscrise în majoritate pe contraatacuri.

UNIVERSITATEA CLUJ — RAFINĂRIA TELEAJEN 22—12 (10—7). Este prima victorie mai clară din acest turneu a studenților clujeni. Ei au avut emoții doar pînă spre sfîrșitul primei reprize cînd replica ploieștenilor a fost ceva mai dîrză. În partea a doua a întîlnirii studenții s-au detașat lejer înscriind în 6 minute 6 goluri consecutiv. Au arbitrat A. Albu și G. Lungu (Brașov).

DINAMO BUCUREȘTI — MINERUL BAIA MARE 21—12 (10—3). Victorie scontată în care dinamoviștii — excelenți în apărare — au trebuit să facă eforturi în fața unui adversar ambițios, așa cum a fost și în celelalte etape. Au condus V. Cojocaru și I. Mihăilescu (Craiova).

POLITEHNICA TIMIȘOARA — UNIVERSITATEA BUCUREȘTI 14—14 (7—5). Al treilea rezultat de egalitate obținut consecutiv de către timișoreni într-un meci cu un final palpitant, umbrit din păcate de numeroase și grosolane faulturi, de multe acte de indisciplină. În această direcție trebuie să menționăm că au excelat bucureștenii.

După ce au avut (cu o singură excepție: min. 17: 2—3) avantajul în prima repriză, la reluare Politehnica a fost depășită evident de jocul rapid și agresiv în atac, atent și foarte mobil în apărare al bucureștenilor. Handbaliștii de la Universitatea au renunțat de a mai aștepta totul de la Chicidt și practicînd un joc combinativ și variat la semicercul advers au obligat pe timișoreni să comită numeroase faulturi, majoritatea sancționate cu aruncări de la 7 m.

Scorul a devenit egal în min. 42 (9—9). Din acest moment avantajul, este drept nu mai mare de un gol, a fost tot timp

(Continuare în pag. a 2-a)

„Trofeul Zeno Dragomir" a revenit lui Dinu Pîștalu

REȘIȚA, 5 (prin telefon, de la trimisul nostru). Peste 2 000 de iubitori ai sportului din localitate, prezenți în tribunele cochetului stadion din Valea Domanului, au asistat la inaugurarea „Memorialului Zeno Dragomir", concurs inițiat și excelent organizat de către Comisia județeană de atletism Caraș-Severin.

Printre invitații de onoare ai concursului se aflau Iosif și Luiza Dragomir, părinții regretatului nostru sportiv și pedagog, soții Iolanda și Ion Sőter, antrenorul federal Gh. Zîmbreșteanu.

Cu o participare largă, peste 150 atleți (la proba de bază a concursului, săritura cu prăjina, fiind prezentă la start toată elita națională) și cu o excelentă organizare, competiția s-a bucurat de un deosebit succes. În afară de săritura cu prăjina la care lupta pentru trofeu s-a dat între 12 concurenți, și la alte probe disputele au fost interesante. În acest fel, trebuie menționat duelul dintre Gh. Zamfirescu, multiplul nostru campion, și Sorin Păsulă (junior reșițean, elev al antrenorului Daniel Mayer), soldat cu un rezultat de 10,6 pe 100 m pentru amîndoi. Iată cîștigătorii probelor desfășurate. MASCULIN: **lungime:** S. Lăzărescu (CAU Buc.) 7,21 m; **110 mg:** N. Perța (Steaua) 14,9; **100 m:** Gh. Zamfirescu (Steaua) 10,6 (Sorin Păsulă — Șc. sp. Reșița — același timp); **înălțime:** M. Mitilecis (CAU) 1,95 m; **suliță:** G. Pikulski (Politehnica Timiș.) 65,82 m; **1 500 m:** I. Kordos (Politehnica Timiș.) 4:09,1; **400 m:** S. Păsulă (Șc. sp. Reșița) 49,2; **400 mg:** I. Burcă (CAU) 54,5; **4x100 m:** Șc. sp. Reșița 43,7 (I. Cîrlan, M. Dumitru, M. Nicolae, S. Păsulă); **greutate** (juniori): M. Iordan (Ș.S.A. Buc.) 15,87 m; **greutate** (seniori) C. Crețu (Metalul Buc.) 15,87; **prăjină:** Dinu Pîștalu (Dinamo) 4,90 m (campionul probei, P. Astafei, s-a clasat abia pe locul III, cu 4,70). FEMININ: **100 m:** A. Petrescu (Steaua) 12,8; **800 m:** E. Szilaghi (Politehnica Timișoara) 2:19,0; **200 mg:** V. Biduleac (Constructorul Buc.) 30,3; 4x400 m: Politehnica Timișoara 4:16,7 (M. Căruntu, R. Jurchescu, M. Helnstern, E. Szilagy); disc: C. Ionescu (Ș.S.A. Buc.) 44,02 m;

Înmînarea trofeului Zeno Dragomir cîștigătorului, la prăjină, dinamovistul Dinu Pîștalu, a fost făcută de către familia Dragomir care, la rîndul ei, a primit în semn de prețuire o frumoasă cupă de cristal din partea C.N.E.F.S.

Gh. ILIUȚA

FENOMENUL SPORTIV ÎN DEZBATERE LA UNIVERSITATEA POPULARĂ

De vorbă cu conf. univ. dr. NICU ALEXE, directorul cursului „Sport și educație fizică"

Astăzi se deschide cursul de sport și educație fizică din cadrul Universității populare București. În legătură cu acest eveniment, ne-am adresat, pentru a obține unele amănunte, directorului cursului, conf. univ. dr. NICU ALEXE, care a răspuns cu deosebită amabilitate întrebărilor noastre.

— ESTE, DUPĂ CÎTE ȘTIM, AL DOILEA AN CÎND ÎN PROGRAMUL UNIVERSITĂȚII POPULARE DIN CAPITALĂ FIGUREAZĂ CURSUL DE SPORT ȘI EDUCAȚIE FIZICĂ. CE CONCLUZII S-AU DESPRINS DIN EXPERIENȚA ANULUI DE DEBUT?

— Introducerea acestui curs în programa de anul trecut a Universității populare a urmărit să răspundă unor necesități practice tot mai evidente, determinate de amploarea fenomenului sportiv, de creșterea rolului social al educației fizice și sportului. Primirea de care el s-a bucurat a confirmat așteptările noastre. La cele 28 de conferințe care au avut loc în anul trecut, apreciate unanim pentru ținuta lor, media auditoriului a fost de 100 de persoane. Un deosebit succes de public s-a înregistrat în cazul expunerii despre culturism, urmărită cu viu interes de circa 400 de persoane, în majoritatea lor tineri.

Interviu realizat de
C. FIRĂNESCU

(Continuare în pag. a 2-a)

Aspect din desfășurarea finalei campionatului național de semifond cu antrenament mecanic care a avut loc ieri dimineață pe velodromul Dinamo din Capitală. Citiți în pag. a 2-a cronica acestei manifestații sportive

Foto: THEO MACARSCHI

Citiți în numărul de azi:

FOTBAL: **Lotul Olimpic a jucat la Iași** (pag a 3-a)

HANDBAL: **În C.C.E., Steaua va întîlni pe campioana Israelului.**

BOX: **Nino Benvenuti și-a păstrat centura.**

ÎNTR-O ORGANIZARE EXCEPȚIONALĂ, PLOAIE DE RECORDURI LA BACĂU

BACĂU, 5 (prin telefon). În localitate s-au desfășurat campionatele republicane de atletism la 50 km marș și probe combinate juniori, ca și întrecerile concursului republican la probe neclasice. Cu acest prilej au fost înregistrate opt recorduri republicane, din care două egalate. Cea mai frumoasă impresie a lăsat-o mărșăluitorul dinamovist ELEONIDA CARAIOSIFOGLU care luînd startul pe 50 km, într-o probă care nu-i este totuși familiară, a încheiat-o într-un timp record cu peste 8 minute superior performanței anterioare.

Iată rezultatele înregistrate: SENIORI I: **50 km marș:** 1. L. Caraiosifoglu (Dinamo) 4h 19:18,4 — nou record, 2. I. Găsitu (Steaua) 4h 36:38,8, 3. I. Bogdan (Constructorul) 4h 38:13,4; **3 000 m:** I. Rusnac (Steaua) 8:16 0, 2. N. Mustață (Din.) 8:16,6, 3. C. Andreica (St.) 8:18,8; **4x800 m:** C.A.U. 7:41,8 — record, Dinamo 7:57,6; **200 mg:** V. Jurcă (Din.) 24,4, Gh. Monea (C.A U.) 24,5, V. Cosma (Inst. Ped. Bacău) 25,1; **300 m:** Gh. Monea 35.6, C. Nichifor (Din.) 36,2, I. Zamfir (Rapid) 36,5; **4x200 m:** Dinamo Buc. 1:30,2 Universitatea Cluj 1:32,0; **4x1 500 m:** C.A.U. Buc. 16:08,8, Dinamo 16:09,2, Steaua 16:55,4; **decatlon:** M. Nicolau (Steaua) 6 737 p, M. Muha (C.S.M. Iași) 6 161 p. SENIOARE: **60 m:** Mariana Filip (Șc. Sp. Roman) 7,7, Ruxandra Marinescu (Din.) 7,8, Ecat. Nourescu (Met.) 7,8; **300 m:** Filip 41,0, Georgeta Drăghici (Rapid) 42,3, Varvara Toth (C.S.M. Cluj) 42,8; **600 m:** Cecilia Berna (Met.) 1:38,0, Maria Luca (C.S.M. Iași) 1:38,6; **4x200 m:** Rapid Buc. 1:49,9 C.S.M. Cluj 1:50,1; JUNIORI I: **300 m:** C. Nemeș (Șc. Sp. Roman) 34,4 — nou record, Gh. Dulgheru (Din.) 35,1, Ad. Darvas (C.S.M. Cluj) 35,5; **1 000 m:** Z. Gaspar (Tract. Tg. Secuiesc) 2:30,2, Eug. Negară (C.S.M. Iași) 2:30,3. Gh. Dinu (Farul) 2:31,1; **2 000 m:** P. Lupan 5:27,6 — nou record, Z. Gaspar 5:31,0, N. Dumitru (Met.) 5:33,8; **200 mg:** Fl. Grigore (Constr.) 25,6, C. Nemeș 25,7, M. Ling (Viitorul) 25,8, D. Scrap (C.S.M. Iași) 25,8; **4×800 m:** Metalul Buc. 8:02,0, C.S.M. Iași 8:16,8, Farul C-ța. 8:25,4; **decatlon:** V. Bogdan („U" Cluj) 6 228 p, G. Bara (Tract. Brașov) 6 097 p, R. Gavrilaș (C.S.M. Iași) 6 085 p.

JUNIOARE MARI: **60 m:** Filip 7.6 — record egalat, Il. Kraus (Șc. Sp. Sf. Gh.) 8,0, Cl. Duda (Viitorul) 8,2; **600 m:** Filip 1:34,4, S. Cimpulungeanu (Viit.) 1:37,1, Ioana Iordache (Met.) 1:39,3; **4x200 m:** Viitorul Buc. 1:46,0, Șc. Sp. Bacău 1:47,8, C.S.M. Cluj 1:48,0; **300 m:** Filip 39,8, Il. Kraus 42,2, Niculina Manea (S.S.A.) 42,3; **tetratlon:** Cornelia Popescu (Lic. 35 Buc.) 4 239 — nou record, Elena Mirza (S.S.A.) 4 104 p, Iulia Crișan (Șc. Sp. Cluj) 3 912 p.

JUNIORI MICI: **500 m:** Em. Gale (Met. Hunedoara) 68,8, V. Dumitru (C.S.M. Iași) 69 3, Fr. Moțchiș (C.S. Baia Mare) 69,8; **200 mg:** Eug. Gheorghe (C.S.Ș.) 27,3, A. Marinescu (Viit.) 28,3, V. Dumitrescu (S.S.A.) 28,4; **triatlon:** R. Gavrilaș (C.S.M. Iași) 3 763 p — nou record. JUNIOARE MICI: **60 m:** Greta Mărgirescu (Șc. Sp. Bacău) 8,0, Maria Cimpulungeanu (Viit.) 8,0, Valentina Bordea (Șc. Sp. Bacău) 8,1; **300 m:** Greta Mărgirescu 43.3 — record egalat copii.

I. IONESCU (coresp. princip.)

Fenomenul sportiv în dezbatere la Universitatea populară

(Urmare din pag. 1)

Experiența anului de debut ne-a dovedit, așadar, utilitatea reală și eficacitatea cursului nostru, care și-a cîștigat un loc meritat printre celelalte discipline ale Universității populare, încurajîndu-ne să perseverăm în acțiunea întreprinsă, cu largul concurs al acestei instituții de cultură, dar și cu sprijinul substanțial al Consiliului Național pentru Educație Fizică și Sport.

— CE SE URMĂREȘTE, ÎN PRINCIPAL, PRIN ACEST CURS ȘI PRIN CE ESTE SPECIFICA TEMATICA SA?

— Faptul că, de la bun început, conducerea C.N.E.F.S. a asimilat cursul nostru ca un lectorat central, dîndu-i anumite sarcini precise — păstrate și acum —, a făcut ca el să devină o nouă și importantă verigă prin care să se comunice în diferite zone de interes (atît specialiștilor, cît și nespecialiștilor) aspecte de sinteză privind teoria și practica educației fizice și sportului.

Ținînd seama de rolul pe care îl are acest curs, tematica sa a fost îndepărtată voit de caracterul didactic întîlnit în sistemul de perfecționare a cadrelor. Specific cursului nostru este, de asemenea, faptul că tematica sa nu are continuitate. Temele sînt disparate, dar toate aparțin, bineînțeles, fenomenului sportiv. Diversitatea aceasta de probleme este de natură să convingă auditoriul despre complexitatea acestui fenomen, să contribuie în timp la obținerea unei audiențe, a unei adeziuni și mai largi la sensurile sale.

PRIMA LECȚIE

ASTĂZI, ÎN SALA DALLES, LA ORELE 18, ARE LOC PRIMA LECȚIE A CURSULUI. TOVARĂȘUL ALEXANDRU ȘIPERCO, MEMBRU ÎN COMITETUL OLIMPIC INTERNAȚIONAL, VA VORBI DESPRE „MIȘCAREA OLIMPICĂ ȘI FRĂMÎNTĂRILE EI ACTUALE". EXPUNEREA VA FI URMATĂ DE FILMUL „PE PLAJELE LUMII", O COPRODUCȚIE ITALO-FRANCO-SPANIOLĂ.

Înscriindu-se alături de celelalte cursuri cu profil cultural-educativ, cursul nostru dovedește, prin conținutul său, apartenența activității sportive la fenomenul general de cultură, subliniind aspectele biologice și umaniste pe care le generează educația fizică și sportul.

Desigur, tematica cursului a încercat să aibă legătură și cu activitatea din calendarul sportiv. Nu întîmplător, avînd în vedere că se împlinește un an de la Olimpiada din Mexic, deschidem cursul cu o temă olimpică.

În alegerea temelor cursului s-a ținut, de asemenea, cont de problematica actuală și strîngentă a sportului național și mondial. Funcțiile și implicațiile sociale ale sportului, integrarea socială a sportivului de performanță sînt subiecte de actualitate care frămîntă pe oamenii de știință de pretutindeni și care au fost puțin dezbătute pînă acum. La fel, dorința conturării conceptului de educație fizică și sport, a stabilirii fundamentului și suprafeței sale de acoperire pe plan științific animă pe oamenii de specialitate, atît din domeniul teoretic cît și din cel practic. După cum abordarea dopajului se înscrie, la rîndu-i, în efortul concentric al forurilor naționale și internaționale prin care se încearcă a se demonstra efectele negative ale „miraculoaselor pilule".

— CURSUL, AL CĂRUI DIRECTOR SÎNTEȚI, ESTE ACCESIBIL NUMAI BUCUREȘTENILOR. NU CREDEȚI CĂ EL AR FI UTIL ȘI IUBITORILOR DE SPORT DIN ALTE ORAȘE ALE ȚĂRII?

— Fără îndoială. De altfel, după cum am aflat, există și prin alte locuri intenția de a se organiza cursuri asemănătoare cu cel al Universității populare din București. În ceea ce ne privește, noi vom acorda tot sprijinul celor ce ni-l vor solicita, prin trimiterea de conferențiari sau material documentar.

TEMATICA CURSULUI „SPORT ȘI EDUCAȚIE FIZICĂ"

1. **Mișcarea olimpică și frămîntările ei actuale. Prezintă: Alexandru Șiperco — membru în C.I.O.**
2. **Știința și dezvoltarea actuală a educației fizice și sportului. Prezintă: conf. univ. dr. Emil Ghibu.**
3. **Statutul social al sportivului contemporan. Prezintă: conf. univ. dr. Nicu Alexe.**
4. **Judo — sport olimpic, care cucerește tineretul din lume. Prezintă: lect. univ. Ion Avram.**
5. **Biochimia și contribuția ei la dezvoltarea sportului de performanță. Prezintă: doctorand Gheorghe Haralambie.**
6. **Bioritmurile și valoarea lor în sport. Prezintă: prof. Vasile Dumitrescu.**
7. **Conceptul modern al educației fizice școlare. Prezintă: prof. univ. Leon Teodorescu.**
8. **Compatibilitatea dintre înalta performanță și întărirea sănătății sportivului. Prezintă: dr. Nicolae Zamfirescu, medic Adalbert Szögy.**
9. **Exercițiul fizic — factor important al dezvoltării fizice armonioase a copilului și tînărului. Prezintă: prof. Virgil Mazilu.**
10. **Muntele — obiectiv turistic permanent. Prezintă: prof. Virgil Ludu.**
11. **Pregătirea intelectuală a sportivului — factor de progres al performanței sale. Prezintă: prof. dr. Paul Popescu Neveanu.**
12. **Personalitatea copilului și dezvoltarea ei în cadrul jocurilor de mișcare și întrecerilor sportive. Prezintă: psiholog Ștefan Popescu.**
13. **Dezvoltarea ritmului — sarcină permanentă a educației fizice. Prezintă: conf. univ. Adina Stroescu.**
14. **Izvoarele atletismului, evoluția și perspectivele sale. Prezintă: conf. univ. Eugen Bran.**
15. **Cibernetica și aplicarea ei în pregătirea sportivă. Prezintă: conf. univ. Andrei Demeter.**
16. **Natația — sport și deprindere cu mare valoare igienică și educativă. Prezintă: prof. Remus Drăgușan.**
17. **Sportul românesc la jumătatea drumului între Mexico și München. Prezintă: prof. Corneliu Răduț.**

COLECTIVUL DE CONDUCERE A CURSULUI

Conf. univ. dr. NICU ALEXE, director.
Prof. univ. dr. ADRIAN IONESCU.
Prof. CORNELIU RADUȚ.

STEAUA A CÎȘTIGAT ȘI ULTIMUL TITLU LA VELODROM

● **Învingător la semifond cu antrenament mecanic: cuplul MIRCEA VIRGIL — ION POMANĂ**

Zi frumoasă de toamnă. Soare blînd, atmosferă veritabilă de week-end. Pe aleile din parcul Dinamo cîteva sute de amatori de sport încearcă să rezolve (ascultîndu-și inima...) dilema: **spre box sau spre ciclism?** Pînă la urmă, jumătate se îndreaptă spre „careul magic", jumătate spre ovalul de beton. Cei care au venit la velodrom n-au avut ce regreta. Reuniunea de adio (pentru acest an competițional, firește) a programat finala campionatului național de semifond cu antrenament mecanic, o mixtură între sportul cu pedale și cel cu motor. Mai înainte de a vorbi despre disputa în sine, despre excelenta medie orară realizată de campioni (65,227 km), avem obligația de a scoate încă o dată în evidență aportul arbitrului internațional Octavian Amza la menținerea acestei probe (la supraviețuirea ei, am spune) în calendarul competițional oficial, dragostea cu care o serie de foști sportivi, parte dintre ei astăzi antrenori (Iulian Gociman, Marin Niculescu, Dede Negoescu, Dan Marin), participă la desfășurarea întrecerilor, afecțiunea evidentă a unora dintre alergători care și-au prelungit sezonul pentru a se număra printre concurenții acestei dure probe. Este și motivul pentru care tov. Gh. Ionescu, vicepreședinte al F.R. Ciclism, a avut numai cuvinte de laudă la adresa tuturor celor care ieri au contribuit la realizarea unui spectacol palpitant, frumos epilog al ediției din acest an a campionatelor naționale de ciclism pe pistă.

Cele 6 cupluri au avut de făcut față la 4 reprize a 15 minute. Ciclist și motociclist au încercat să se contopească într-o singură ființă pentru a înainta cît mai rapid spre capătul celor 60 de minute, unde erau așteptați de tricourile de campioni ai României, de medaliile de aur, argint și bronz. Reală surpriză, cuplul Mircea Virgil (ciclist) — Ion Pomană (motociclist) reușește în prima manșă să cucerească un mare avans față de toți ceilalți participanți. Favoriții întrecerii (C. Gonțea — I. Gociman) rămîn cu peste 1 100 m în urma învingătorilor. Și cea de a doua manșă le aduce lui M. Virgil și I. Pomană un avans considerabil. Disputa este aproape clarificată. Ultimele două secvențe sînt însă palpitante. A treia manșă revine lui C. Gonțea — I. Gociman, dar viitorii campioni le cedează mai puțin de 200 m. Finalul evidențiază cuplul Gh. Juravle — Marin Niculescu, dar cîștigul real este insuficient pentru a răsturna situația din primele două manșe. El are doar efectul consolidării poziției cuplului de la Olimpia pe locul II, cel care conferă medalii de argint. Iată acum situația pe manșe a disputei din finala de ieri a campionatului național de semifond cu antrenament mecanic:

M. Virgil-I. Pomană	**16,400**	**16,400**	**16,227**	**16,200**	**65,227 km.**
C. Gonțea-I. Gociman	**15,230**	**15,990**	**16,400**	**16,220**	**63,840 km.**
Gh. Juravle-M. Niculescu	**15,350**	**16,050**	**16,275**	**16,400**	**64,075 km.**
C. Popescu-D. Negoescu	**15,580**	**15,950**	**15,900**	**15,950**	**63,380 km.**
S. Suditu-Dan Marin	**14,625**	**14,625**	**14,380**	**14,350**	**57,980 km.**

Cuplul Paul Soare — C. Voicu a abandonat în prima manșă, deoarece ciclistul de la Steaua era bolnav.

Așadar, și ultimul titlu al acestor campionate a revenit **clubului sportiv Steaua. Este** încă o medalie de aur care vine să sublinieze meritele acestei puternice secții a ciclismului nostru de velodrom. Mircea Virgil s-a dovedit un alergător constant, bine pregătit (el a suportat cu brio un pas de peste 8 m), decis să cîștige o probă în care șanse. Coechipierul său — Ion Pomană — fost rutier, păstrează și astăzi pasiunea pentru acest sport. El s-a pregătit minuțios, a adus modificări motocicletei proprii și a încercat să-l înțeleagă cît mai bine pe Mircea Virgil, să-i anticipeze intențiile, reușind astfel să-și aducă în mod real contribuția la cucerirea titlului național.

Iată clasamentul final: 1. M. VIRGIL — I. POMANĂ (Steaua) 65,227 km — campioni ai României; 2. Gh. Juravle — M. Niculescu (Olimpia) 64,075 km; 3. C. Gonțea — I. Gociman (Steaua) 63,840 km; 4. C. Popescu — D. Negoescu (Voința) 63,380 km; 5. S. Suditu — Dan Marin (Steaua) 57,980 km.

Hristache NAUM

CONCURSUL REPUBLICAN DE MOTOCROS DE LA CÎMPINA

CÎMPINA, 5 (prin telefon, de la trimisul nostru). După o întrerupere de mai bine de doi ani, la Cîmpina au fost reluate concursurile de motocros. Întrecerile de duminică au atras o mulțime de spectatori în jurul traseului de pe dealul Muscelului.

Presărat cu neobișnuit de multe obstacole, printre care și o pantă în formă de buclă dublă, cu o diferență de nivel de 45 m, traseul a supus pe motocrosiștii din București, Brașov, Reșița, Moreni, Ploiești și Cîmpina la un efort permanent, motiv pentru care s-a alergat mai mult în picioare decît stînd în șa. În cele două manșe, concurenților li s-au solicitat nu numai curajul și îndemînarea, ci mai ales pregătirea fizică, care a avut, după părerea noastră, rolul principal în stabilirea ierarhiilor.

Animatorii întrecerii au fost doi tineri alergători: Adam Krisbai (Steagul roșu Brașov) și Mihai Banu (Poiana Cîmpina). Ei au manevrat cu multă ușurință mașinile (pregătite temeinic pentru concurs), descurcîndu-se mai bine decît experimentații lor adversari, dintre care unii au fost nevoiți să abandoneze din cauza durității traseului sau a unor erori mecanice.

Seiler a căzut și s-a rănit la umăr, Paxino s-a lovit în piept cu bara de la ghidon la trecerea unui obstacol, iar lui Aurel Ionescu i s-a spart pistonul.

Doar Cristian Dovids s-a intercalat între cele două autentice speranțe ale motocrosului nostru.

În manșa secundă, în disputa dintre Krisbai — Dovids — Banu pentru primul loc, a apărut și ploieșteanul Ștefan Florian, care a făcut o cursă excelentă. Numai că a... omis să treacă printr-o poartă, fapt pentru care oficialii l-au devansat în clasament.

CLASAMENTE: clasa pînă la 500 cmc. **1. Adam Krisbai (Steagul roșu Brașov) 3 p, 2. Cristian Dovids (Metalul București) 4 p, 3. Mihai Banu (Poiana Cîmpina) 8 p, 4. Traian Moașa (Steagul roșu Brașov) 11 p, 5. Petre Lucaci (Steagul roșu Brașov) 11 p, 6. Mihai Iordan (Metalul București) 15 p. TINERET: 1. Cornel Boboiescu (C.S.M. Reșița), 2. Ștefan Mihai (Steaua), 3. I. Bartha (Steagul roșu Brașov).**

Tr. IOANIȚESCU

Fază din meciul Rapid I — Rapid II

UNIVERSITATEA TIMIȘOARA A ÎNVINS I.E.F.S. LA BUCUREȘTI!

În „Cupa României" la baschet:

Cu cît „Cupa României" se apropie de sfîrșit, cu atît asistăm la jocuri mai frumoase, mai dinamice care țin încordată atenția spectatorilor. În București s-au disputat, în sala Giulești, cîteva partide interesante, soldate cu scoruri strînse.

RAPID I — RAPID II (f) 83-46 (47-21). A fost un joc în familie, în care elevele antrenorului **Sigismund Ferencz**, mai rutinate, au întrecut echipa a doua a clubului la un scor categoric.

VOINȚA BRAȘOV — CRIȘUL ORADEA (f) 59-67 (29-33). Meci de luptă, cîștigat pe merit de orădence. Cele mai bune Simon (Voința), Horvath și Boca (Crișul). **(P. Dumitrescu, coresp.).**

VOINȚA BUCUREȘTI — A. S. ARMATA CLUJ (f) 72-65 (38-30). Ambele formații s-au prezentat la acest joc cu loturi simțitor întărite față de campionatul trecut. A fost un meci plăcut, cu multe faze spectaculoase, cu contraatacuri rapide realizate mai ales de jucătoarele Voinței. Clujencele au căutat să țină pasul cu adversarele lor dar, jocul sub orice critică, prestat de Maria Nedelea și nervozitatea antrenorului Martin transmisă în teren, le-au făcut să rateze mult, chiar de sub coș. S-au remarcat Rădulescu, Spînu, Varga de la învingătoare și Sipoș, Rimbaș, Popovici de la A. S. Armata. **(F. Simion — coresp.).**

RAPID — POLITEHNICA BUCUREȘTI (m) 82-77 (53-25). După o repriză în care Rapidul a evoluat cu prima formație: **Popescu, Predulea, Popovici, Tursugian** și **Stănescu**, în partea a doua, antrenorul Grigore Avachian a introdus în teren jucătorii de rezervă, astfel că Politehnica a recuperat coș după coș, apropiindu-se la un moment dat de egalare. Dar, reintroducerea titularilor, a făcut ca victoria să fie obținută de rapidiști. Cei mai buni: Popescu, Predulea, Czel (Rapid), respectiv, Dudescu și Georgescu (Politehnica).

I.E.F.S. — UNIVERSITATEA TIMIȘOARA (m) 71-76 (44-36). Echipele au prestat un joc frumos, cu faze de mare spectacol, cu pase rapide și multe coșuri marcate de la semidistanță. După primele minute se părea că bucureștenii vor obține o victorie ușoară. Dar, după pauză, timișorenii și-au revenit și datorită lui Viciu și Ionescu ei au redus din handicap, au luat conducerea pe care nu au mai cedat-o pînă la sfîrșit. Cei mai buni: **Antonescu, Ioneci** și **Podvarcu** de la I.E.F.S., **Viciu, Ionescu** și **Cîmpeanu** de la Universitatea. **(S. Filoti — coresp.).**

STEAGUL ROȘU BRAȘOV — I.C.H.F. BUCUREȘTI (m) 68-71 (24-33). Meci frumos, în care s-au remarcat: Em. Niculescu și Bulat de la învingători, Franz și Dumitrescu de la învinși. **(Gh. Corcodel — coresp.).**

MECIURI FRUMOASE ÎN GALA DE LA DINAMO

● **ION GYORFFI a evoluat excelent**
● **V. IVAN și I. COVACI învinși!**

Ringul instalat pe terenul de handbal de la stadionul Dinamo a atras în jurul său circa 2.000 de iubitori ai boxului. Cei prezenți au asistat la meciuri frumoase, dîrz disputate, unele încheiate cu rezultate surpriză. Gala a fost deschisă de juniorii **M. Boaru** (Din.) — **M. Neagoe** (Met.). Metalurgistul a învins prin abandon în rundul II. Întrecerea seniorilor a început cu disputa semimuștelor: **D. Giugea** (Din.) — **Gh. Cristea** (Met.). Mai tehnic, dinamovistul a obținut o victorie frumoasă, aplaudată de spectatori. La cat. muscă au evoluat **Vasile Ivan** (Din.) și **Constantin Ștefan** (Met.). După o repriză de studiu, **Ștefan** a dat drumul la brațe și a punctat mai mult spre deosebire de **Ivan** care a lovit destul de rar. În ultimul rund **Ștefan**, foarte activ, i-a convins pe judecători să-i acorde decizia. Cocoșii **Șt. Hîrșu** (Din.) și **Iulian Lungu** (Met.) s-au căutat cu loviturile timp de 9 min, dar fără un rezultat deosebit. Deoarece trebuia dat un învingător (ne întrebăm de ce la o gală amicală nu s-au acordat decizii de egalitate?) acesta a fost preferat în persoana lui **Hîrșu**. În cadrul categoriei până la un clinci, chiar în primul minut, **Nicolae Roșu** (Met.) și-a spart capul, astfel că **Valentin Bratie** (Din.) a învins prin abandon. La cat. semiușoară, **Nicolae Păpălău** (Din.) a întîlnit pe **Gheorghe Popa** (Met.). În minutul 3 al partidei metalurgistul a recepționat o puternică lovitură la ficat. Dar, ca un veritabil actor, Popa a simulat că a primit lovitura sub centură, iar arbitrul **Nicolae Babeți**n, deși era pe fază, s-a lăsat păcălit și l-a descalificat pe Păpălău. A fost, evident, o hotărîre eronată.

Ușorii **Gheorghe Ene** (Din.) și **Marin Niculescu** (Met.) au oferit un spectacol agreabil, în care tehnica dinamovistului a fost bine apreciată de judecători care i-au acordat verdictul lui **Ene**. Au urcat apoi în ring vechii rivali, semimijlocii: **Constantin Ghiță** (Din.) și **Ion Hodoșan** (Met.). După o repriză în care nu s-a întîmplat nimic deosebit, în următoarele ambii pugiliști au căutat să-și aproprie victoria. A reușit, pînă la urmă, **Hodoșan** după un meci în care s-au schimbat multe lovituri, iar **Ghiță** a primit 2 avertismente pentru țineri repetate.

La mijlocie mică au evoluat două perechi. Prima a pus față în față pe **Ion Györffi** (Din.) și **Nicolae Enciu** (Met.). Excelent din toate punctele de vedere, dinamovistul nu a lăsat nici o speranță adversarului său care a căutat în permanență lovitura decisivă. Cum **Enciu** nu a găsit-o, **Györffi** a punctat și a realizat o victorie categorică. Ultima partidă a reuniunii a adus în ring doi redutabili puncheuri: **Ion Covaci** (Din.) și **Nicolae Tudor** (Met.). După 9 minute de bătaie în toată regula, „cîștigător" a fost declarat **Tudor**. Scor final (numai seniori) 5—4 pentru Dinamo.

Paul IOVAN

LA POLO

Infuzie de tineret în echipele fruntașe

RAPID — POLITEHNICA CLUJ 8—1 (2—0, 3—1, 2—0, 1—0). Nici această evoluție a Politehnicii în Capitală nu a reușit să ne convingă. Deși a reușit un draw (5—5) în meciul de joi, cu Crișul, formația studenților a jucat din nou slab, fiind o pradă ușoară în fața experimentatului team feroviar.

STEAUA — C.S.M. METALUL ROȘU CLUJ 9—2 (4—0, 2—1, 2—1, 1—0). Antrenorul bucureștean I. Frîncu începe să acorde tot mai mare credit tinerilor din echipa de juniori a clubului militar și bine face. Ieri dimineață, Dan Frîncu, Florin Teodor sau Dan Rotaru au fost printre oamenii de bază ai echipei, alături de Dinu Popescu și Culineac, contribuind în mod efectiv la succesul echipei lor. Comportarea formației clujene — modestă și în prea mică măsură justificativă pentru pretențiile unui campionat național.

DINAMO — I.E.F.S. 6—4 (2—0, 3—1, 0—1, 1—2). Și echipa noastră campioană și-a dat seama — în ceasul al 12-lea — că o infuzie de tineret îi este absolut necesară. Iată de ce ieri dimineață, alături de Zahan, Kroner și Grințescu, i-am văzut evoluînd și pe Nastasiu, Gavrilescu, Roșianu și Zabu. După două reprize, dinamoviștii conduceau cu 5—1. Următoarele două însă au aparținut studenților, care au micșorat simțitor din handicap, pierzînd în mod onorabil.

CRIȘUL ORADEA — PROGRESUL BUCUREȘTI 2—1 (2—0, 0—0, 0—0, 0—1). Gazdele și-au asigurat din primul „sfert" un avantaj de două goluri, care avea să se dovedească suficient în această partidă, desfășurată în limitele unei depline sportivități. Autorii golurilor: Hegyesi 2 pentru Crișul și Munteanu pentru Progresul. **(I. GHIȘA-coresp. principal).**

ÎN CAMPIONATUL MASCULIN DE HANDBAL

(Urmare din pag. 1)

DINAMO BRAȘOV — DINAMO BACĂU 27—19 (13—11). Partida așteptată cu mult interes, a dezamăgit parțial deoarece handbaliștii din Bacău nu au avut resurse pentru a lupta cu succes în fața maturei și omogenei formații brașovene decît pînă în min. 35 (15—14 pentru Dinamo Brașov). Pînă în acest minut meciul fusese destul de echilibrat, brașovenii avînd conducerea dar nu la o diferență prea mare. După ce la scorul de 16—14 pentru Dinamo Brașov, Avramescu (Dinamo Bacău) a ratat o aruncare de la 7 m, băcăuanii s-au prăbușit și Dinamo Brașov s-a distanțat net obținînd o victorie clară. Au condus: P. Cîrligeanu (București) și C. Căpățînă (Buzău).

Călin ANTONESCU

Ca urmare a rezultatelor înregistrate în etapele de la Cluj clasamentul se prezintă astfel:

1. Steaua	9	9	0	0	197—130	18
2. Dinamo Buc.	9	6	1	2	135—102	13
3. Poli. Tim.	9	4	3	2	140—125	11
4. Univ. Cluj	9	5	0	4	114—120	10
5. Univ. Buc.	9	4	1	4	128—117	9
6. Din. Brașov	9	4	1	4	145—141	9
7. Voința Buc.	9	3	1	5	129—155	7
8. Min. Baia M.	9	3	1	5	124—173	7
9. Din. Bacău	9	2	0	7	131—140	4
10. Rafinăria Tel.	9	1	0	8	110—150	2

ÎN CAMPIONATUL FEMININ

REZULTATE SCONTATE

Întîlnirile etapei a VI-a a campionatului feminin de handbal categoria A, au fost calme, comparativ cu cele din etapa precedentă și ca urmare rezultatele înregistrate nu au depășit așteptările.

Confecția București — Constructorul Timișoara 18—13 (10—4). Se pare că a devenit o obișnuință a handbalistelor de la Confecția ca atunci cînd conduc cu autoritate în prima parte a jocului spre finalul întîlnirii să-și micșoreze avantajul obținut. Jucătoarele de la Confecția au „zburdat" pe teren dominînd fără drept de apel pe timișorence timp de 25 de minute. În repriza secundă ele n-au mai reușit decît să înscrie 8 goluri, primind în schimb 9.

I.E.F.S. — C.S.M. Sibiu 13—5 (7—2). Derbyul echipelor promovate anul acesta în prima categorie a corespuns doar într-un singur sens: acela al jocului bun prestat de bucureștence. Diferența de scor reflectă fidel echilibrul de forțe existent pe teren. Doina Băicoianu a înscris 8 goluri. Au arbitrat atent A. Gruianu (Ploiești) și I. Dumitrescu (Buzău).

Universitatea Timișoara — Progresul 14—9 (4—3). Campioanele evident mai bune, au cîștigat pe merit o partidă în care au condus în permanență. Timișorencele au început furtunos și în min. 10 conduceau cu 4—0. În acest moment însă ele greșesc deseori fapt de care profită handbalistele de la Progresul care se apropie pînă la un gol: min. 25: 4—3. La începutul reprizei secunde handbalistele de la Progresul egalează prin Săceanu. Din acest moment studentele se concentrează mai mult și reușesc să se desprindă, obținînd o victorie concludentă. De menționat că ambele echipe au ratat cîte două lovituri de la 7 m. Atent arbitrajul prestat de N. Andrea și M. Pașek (Craiova). **Gh. Rangu.**

Rulmentul Brașov — Voința Odorhei 13—5 (4—2). O partidă viu disputată, cu numeroase acțiuni frumoase, încheiată cu o victorie meritată a gazdelor. Au condus bine: D. Rahoveanu și St. Dinescu (București). **(C. GRUIA — coresp. principal).**

★

După disputarea a 6 etape clasamentul are următoarea configurație:

1. „U" Tim.	6	5	1	0	68—49	11
2. „U" Buc.	6	5	1	0	71—53	11
3. Confecția	6	4	1	1	81—62	9
4. I.E.F.S.	6	3	2	1	49—35	8
5. Rulmentul Bv.	6	3	0	3	77—72	6
6. C.S.M. Sibiu	6	2	1	3	43—49	5
7. Voința Od.	6	1	1	4	47—63	3
8. Progresul	6	1	1	4	59—76	3
9. Constr. Tim.	6	1	0	5	53—64	2
10. Rapid	6	1	0	5	53—78	2

GRIVIȚA ROȘIE — DINAMO 13-6

(Urmare din pag. 1)

tele cele mai mari au fost obținute în prima jumătate a partidei (mai ales în primul sfert) de Dinamo. O încercare semnată Istudor avea să consfințească superioritatea manifestată de „roșii" timp de 15 minute. Pînă la pauză, tabela de scor a rămas nemodificată, pentru că apărările (uneori cu concursul ezitărilor sau greșelilor inerente la o asemenea miză) nu s-au mai lăsat străpunse.

Nu mult după reluare, Irimescu a transformat o lovitură de pedeapsă dintr-un unghi nefavorabil și a egalat, dar la mai puțin de două minute după aceasta dinamovistul Nica l-a imitat, restabilind (6—3) o diferență de scor perfect echitabilă în raport cu desfășurarea de pînă atunci a partidei. Puțini au fost, fără îndoială, cei ce au mai crezut în acele momente că soarta meciului s ar mai putea schimba. Dar... nervii încordați la maximum joacă uneori feste dezagreabile: dinamovistul Dragomir, în posesia balonului, a executat o total contraindicată „bătută pe loc", a fost prompt deposedat de pîrdalnicul de oval, Irimescu a sprintat fără drept de apel, a înscris o încercare, iar Țibuleac a transformat o: Grivița Roșie—Dinamo 8—6!

Ne-am fi așteptat la o reacție lucidă, sau măcar energică, a dinamoviștilor; chiar și boxerii se trezesc uneori... din pumn, cum se spune în jurul ringurilor. Dar ei au intrat în panică și degringolada nu s-a lăsat așteptată: fundașul dinamovist Dăiciulescu l-a imitat, cumva, pe Dragomir (nu cu același succes... coregrafic, dar cu aceleași consecințe): încă o interceptie a grivițenilor, un sprint în slalom și Sabău a culcat mingea între buturi, lăsîndu-l pe Irimescu să efectueze formalitatea transformării: Grivița Roșie—Dinamo 13—6.

Pe tema acestei partide se mai pot face multe comentarii și nu le vom lăsa mult așteptate. Pentru moment, le vom limita la o apreciere sumară dar hotărîtă asupra arbitrajului: V. Cișmaș ★★★.

PROGRESUL — STEAUA 3—22 (0—11). În deschiderea cuplajului de pe terenul Progresul am avut, timp de 32 de minute, impresia că asistăm la un reviriment al gazdelor și, poate, la o surpriză de proporții: scorul se menținea alb, formația de data aceasta exclusiv tînără din dr. Staicovici era de o vivacitate încă nemanifestată în actualul campionat, iar Steaua nu găsea de loc soluții pentru a înscrie puncte. A fost însă destul ca Braga să reușească o încercare, pentru ca, la intervale scurte, să „plouă" iarăși cu puncte în primitorul „sac" al ultimei clasate... Au înscris: Braga (3 înc.), Durbac (2 tr.), Ghiță (înc.), Giugiuc (d.g.) și Achim (înc.) pentru Steaua, respectiv, Ghica (l.p.) pentru Progresul. A arbitrat Toma Crișan ★★★ (g. r.-ș.).

VULCAN — UNIVERSITATEA TIMIȘOARA 6—11 (3—8). Din nou, oaspeții au lăsat o excelentă impresie, scorul neredînd diferența valorică arătată pe teren, mai ales în ce privește concepția despre rugby. Gazdele au avut o zi proastă (inclusiv în precizia transformărilor). Au înscris Szasz (înc.), Popoț (înc.), Ceaușu (d.g.) și Stan (tr.) pentru timișoreni, respectiv Popa (înc.) și Bruckner (înc.) pentru bucureșteni. A arbitrat P. D'Ecclesis ★★★★★ (ing. G. Bucur — coresp.)

ȘTIINȚA PETROȘANI — RULMENTUL BÎRLAD 9—6 (3—0). Joc frumos, deschis, dar localnicii nu au corespuns integral nici în această partidă. Au obținut totuși victoria, datorită faptului că au dominat pe înaintare și linia de treisferturi a fost, astfel bine „alimentată" cu baloane. Au înscris Marinescu (înc.), V. Rusu (înc.) și Crăciunescu (înc.) pentru gazde, respectiv, Manea (d.g.) și Mănescu (d.g.) pentru bîrlădeni. A arbitrat St. Cristea ★★★★★ (T. Cornea — coresp.)

POLITEHNICA IAȘI — FARUL CONSTANȚA 8-8 (3-3).

fotbal

TEST UTIL LA BRAȘOV

(Urmare din pag. 1)

minute înainte de sfîrșit (după înlocuirea lui Dan cu Lupescu), la un fault al lui Hălmăgeanu comis asupra lui Florescu în suprafața de pedeapsă, Ghiță apără lovitura de la 11 m, executată de același Florescu.

★

În concluzie, o verificare binevenită pentru selecționabili cu o săptămînă înaintea meciului cu Portugalia; utilă atît prin elementele pozitive pe care le-a conținut jocul tricolorilor, cît — mai ales — prin punctele negative manifestate, din păcate, și ele. Antrenorul Angelo Niculescu, cu care am discutat după joc, deplîngea, printre altele, faptul că — din cauza accidentării lui Dumitrache (entorsă la genunchi, de la jocul cu Crișul) — n-a avut posibilitatea să verifice cuplul de înaintași centrali titulari. Medicul echipei naționale, dr. Dumitru Tomescu, crede însă că la verificarea de joi, Dumitrache va apare în atacul tricolorilor noștri.

Steagul roșu a dat o replică bună, deși a fost lipsită de aportul a trei titulari: Ivăncescu, Olteanu și Pescaru — toți trei reținuți în lotul olimpic. Brașovenii au folosit următoarea echipă: Adamache — Penzeș, Jenei, Grecea, Rusu, Kadar, Balint, Necula, Gane, Florescu, Györffi.

Întrecere foarte strînsă în divizia B

Fundașul Viorel Popescu, urcat și el în atac, încearcă zadarnic să forțeze victoria „bancarilor".

Foto: T. MACARSCHI

LOTUL OLIMPIC–POLITEHNICA IAȘI 1-1 (1-0)

IAȘI 5 (prin telefon). Verificarea pe care și-au propus-o antrenorii **V. Mărdărescu** și **Gh. Nuțescu**, în jocul de la Iași a fost atinsă, ei lămurindu-se asupra capacităților pe care le au, în momentul de față, la dispoziție. Înainte de meci, antrenorul federal **V. Mărdărescu** ne-a declarat că echipa care va evolua în repriza întîi va fi testată nu numai asupra individualităților, ci și asupra organizării tactice a jocului în vederea întîlnirii cu reprezentativa similară a **Poloniei**, partidă ce se va disputa la **Varșovia**. S-a confirmat deplin că 1—4—3—3, cu **Pescaru** „supapă mobilă" pe verticala celor două porți, încadrat de **Bot** și **Dumitru**, reprezintă un mecanism bine organizat la mijlocul terenului; în apărare a închis toate porțile de trecere spre poarta proprie, iar în atac cei trei au fost pe rînd dispeceri și participanți în finalizare. Atacanții de vîrf, **Sălceanu, Oblemenco** și **Grozea**, s-au demarcat continuu, fără sarcini fixe de posturi. Acest ansamblu, la care s-a adăugat participarea promptă și decisă a celor patru fundași, a făcut ca jocul „olimpicilor" din prima repriză să fie cursiv, cu execuții tehnice reușite. Lotul a condus cu 1—0, prin golul marcat de Dumitru (min. 14), la capătul unei combinații frumoase cu Pescaru și Grozea.

În repriza a doua, antrenorii, vrînd să verifice întregul lot, au încercat pe tinerii Ștefănescu, Manea, Pop și Rămureanu. Dintre toți, doar portarul Rămureanu a dat satisfacție, mai ales că în această repriză inițiativa a trecut de partea ieșenilor. Jocul a fost în continuare viu disputat și ocaziile de gol au fost de ambele părți, remarcîndu-se aportul lui Iordache (Politehnica) și Rămureanu (lot). Egalarea a fost adusă de Marica în minutul 69. S-au remarcat Rămureanu, N. Ionescu, Popa, Popovici și Bot (o revelație), Oblemenco și Grozea — de la „olimpici", Iordache, Andrioaie, Contardo și Marica — de la Politehnica. A condus bine Vasile Popa (Iași).

Au jucat:

LOTUL OLIMPIC: **Oprea (Rămureanu** — min. 46) — **Ivăncescu** (min. 46 **N. Ionescu), Olteanu, Popa, Popovici, Bot, Pescaru, Dumitru (Pop** — min. 46)), **Sălceanu, Oblemenco (Ștefănescu** — min. 46), **Grozea (Manea** — min. 46).

POLITEHNICA: **Constantinescu (Iordache** — min. 54) — **Pal, Ianul, Lupea, Romilă, Ailoaie (Andrioaie), Contardo (Marica** — min. 72), **Încze IV, Lupulescu (Moldoveanu** — min. 46), **Cuperman, Simionaș.**

D. DIACONESCU — coresp. principal.

MECIURI AMICALE

JIUL — UNIVERSITATEA CLUJ 2—0 (0—0)

PETROȘANI, 5 *(prin telefon)*. Jiul și „U" Cluj s-au întîlnit azi (duminică) într-o partidă amicală. Elevii lui Ozon au reușit să-și impună jocul după pauză, cînd, proaspăta achiziție, I. Constantin, a înscris două goluri (min. 47 și 78). Oaspeții au practicat un joc de apărare, folosind rareori arma contraatacului.

V. ZAMORA-coresp.

RAPID — DINAMO BUCUREȘTI 3—0 (1—0)

Sîmbătă, pe stadionul Giulești, a avut loc un meci amical între *Rapid* și *Dinamo București*. Ambele formații au evoluat fără titularii prezenți în lotul național și în lotul olimpic. Au înscris *Mazurachis* (2) și *Dobre*. De remarcat că în echipa dinamoviștilor a apărut și *Pircălab*, care, în min. 85, a ratat o lovitură de la 11 m!

U.T.A. — CRIȘUL ORADEA 1—0 (1—0)

ARAD, 5 *(prin telefon)*. Profitînd de întreruperea campionatului, cele două echipe au perfectat un meci amical desfășurat la Arad. Textiliștii au dominat mai mult.

Unicul gol al partidei a fost înscris de către *Sima* în minutul 25.

I. ȘTEFAN-coresp

LOTUL NAȚIONAL SE ÎNTOARCE AZI DE LA BRAȘOV

Azi urmează să se întoarcă de la Brașov lotul național de fotbal, care-și va continua pregătirile în vederea meciului cu Portugalia (de la 12 octombrie) la Snagov. Tricolorii vor sosi în București în dimineața mult așteptatei partide.

SERIA I: Metalul București, învinsă acasă, continuă să fie lider

METALUL BUCUREȘTI — DUNĂREA GIURGIU 1—2 (0—1). Formația bucureșteană, liderul nedetronat al seriei, a capotat surprinzător în fața echipei giurgiuvene. Intrați pe teren cu ascendentul primului loc metalurgiștii s-au văzut conduși încă din primele minute (a înscris **Pană** în min. 6, care a profitat de o bîlbîială a apărării adverse) și, cu toate eforturile depuse, n-au putut împiedica pe oaspeți să obțină victoria (după ce **Iancu** a egalat în min. 69, **Leșeanu** a adus din nou în avantaj echipa sa în min. 80). Trebuie să spunem că în min. 27 **Roman** (Metalul) a tras în bară și tot el a mai ratat două ocazii favorabile de a marca. Și acum cîteva cuvinte despre **Dunărea**. Evoluția acestei echipe a fost plăcută, iar replica dată bucureștenilor a fost dîrză, victoria obținută fiind absolut meritată. Ea s-a apărat organizat și a contraatacat periculos în repetate rînduri. Un fapt demn de remarcat: în echipa giurgiuveană au evoluat doi foști metalurgiști, **Marin** și **Chiru**, care au jucat împotriva fostei lor echipe cu multă ambiție și reușită.

A condus bine în prima repriză, cu greșeli în repriza secundă, **Tudorel Lecca** din Brăila. **C. DUMITRU.**

OȚELUL GALAȚI — POLITEHNICA GALAȚI 2—1 (1—1). Cei peste 10 000 de spectatori au avut ocazia să asiste la un joc de o bună factură tehnică. În prima repriză studenții au acționat mai bine în atac, avînd numeroase ocazii de a înscrie, din care au fructificat una (min. 23) prin **Zdrăilă**. Riposta oțelarilor este promptă, ei reușind egalarea prin **Crăciunoiu** (min. 36). La reluare, ambele echipe ratează foarte multe ocazii. În min. 87. **Chihaia** (Oțelul) a obținut golul care a adus victoria echipei sale. A arbitrat foarte bine **N. Mihăilescu** (București). **(S. CONSTANTINESCU** — coresp.).

CEAHLĂUL P. NEAMȚ — PROGRESUL BRĂILA 3—1 (2—0). În prima repriză gazdele au jucat foarte bine, reușind — prin **Meder** (min. 23 și 45) — să-și asigure un avantaj de două goluri. După pauză, brăilenii au luat conducerea ostilităților, reducînd din handicap prin Iancu (min. 52). Cu două minute înainte de fluierul final, **Stănculescu** readuce Ceahlăului un avantaj de două goluri. Foarte bun arbitrajul lui **M. Rotaru** (Iași). **(C. NEMȚEANU** — coresp.).

METROM BRAȘOV — METALUL TÎRGOVIȘTE 1—1 (0—0). Joc viu disputat, în care gazdele au atacat mai mult, dar destul de dezordonat. **Metalul** a pus accentul pe apărare, folosind deseori arma contraatacului. Rezultatul este echitabil, metalurgiștii meritînd punctul cucerit. Au marcat **C. Ionescu** (min. 70) pentru **Metalul** și **Ciobanu** (min. 83 — autogol) pentru Metrom. A arbitrat corect **C. Constantin** (București). **(V. SECĂREANU** — coresp.).

ȘTIINȚA BACĂU — FLACĂRA MORENI 0—0. Jocul s-a desfășurat la **Comănești**, terenul din **Bacău** fiind suspendat. Ambele formații au ratat numeroase ocazii clare de gol. Studenții, deși au dominat mai mult, au trebuit să se mulțumească cu un singur punct. **N. Rainea** (Bîrlad) a condus foarte bine. **(I. BÎRZAN** — coresp.).

PROGRESUL BUCUREȘTI — SPORTUL STUDENȚESC 1—1 (1—0). Puțini dintre suporterii celor două echipe au anticipat rezultatul înregistrat ieri dimineață pe terenul din str. dr. Staicovici. Fostii divizionari A, favoriți datorită experienței jucătorilor și omogenității echipei lor, au fost nevoiți să se mulțumească cu un singur punct. Cauza principală a acestui deznodămînt rezidă, după părerea noastră, în faptul că acțiunile ofensive ale jucătorilor de la **Progresul** au fost lipsite de clarviziune, iar atacanții **(Soangher, Tarălungă, Georgescu)** au ratat din poziții favorabile.

Studenții au evoluat la un nivel mai bun decît în celelalte partide din actualul campionat. Compartimentul lor forte s-a dovedit a fi apărarea, care a rezolvat — cu calm și sobrietate — situațiile critice la poarta debutantului în formația bucureșteană, **Ion Vasile**. De asemenea, merită evidențiat faptul că majoritatea contraatacurilor studentilor au provocat panică în careul adversarilor.

Jocul n-a corespuns, în general, așteptărilor. Ambele formații au comis destule greșeli, iar în partea a doua a partidei s-au înregistrat multe faulturi. De altfel, din min. 76, efectivul echipelor s-a redus cu cîte un jucător, în urma eliminării lui **Tarălungă (Progresul)** și a lui **Balaban (Sportul studențesc)**. Arbitrul **E. Vlaiculescu** a procedat just eliminîndu-l pe **Tarălungă**, deoarece l-a lovit intenționat pe **Balaban**, acesta din urmă fiind scos din teren pentru faulturi repetate.

Cele două goluri au fost realizate de **Șoangher** (min. 33) pentru **Progresul**, **Păiș** (min. 63) pentru **Sportul studențesc**. A arbitrat inegal E. Vlaiculescu (Ploiești). **V. POMPILIU.**

POIANA CÎMPINA — CHIMIA SUCEAVA 3-0 (1-0). Joc dinamic, cu multe faze frumoase. Cîmpinenii au fost superiori în toate compartimentele. Golurile au fost marcate de Achim (min. 14), Matei (min. 58) și Voichin (min. 59). Excelent arbitrajul lui G. Popovici — București. **(C. VÎRJOGHIE — coresp.).**

GLORIA BÎRLAD — PORTUL CONSTANȚA 1-0 (1-0). Deși au dominat cea mai mare parte din meci, gazdele s-au dovedit ineficace în fața porții, datorită și accidentării coordonatorului Codreanu (în min. 8 s-a ciocnit cu coechipierul său Mustață și a părăsit terenul). A înscris Dascălu (min. 18). Foarte bun arbitrajul lui Ilie Drăghici — București. **(E. SOLOMON — coresp.)**.

ETAPA VIITOARE (19 OCTOMBRIE): Portul—Flacăra, Progresul București—Metrom, Chimia—Politehnica, Poiana — Metalul București, Oțelul—Știința, Metalul Tîrgoviște — Ceahlăul, Progresul Brăila — Gloria, Dunărea — Sportul studențesc.

CLASAMENT

1. Metalul Buc.	8	5	1	2	20—12	11
2. Politehnica	8	5	1	2	12— 8	11
3. Progr. Buc.	8	4	2	2	12— 5	10
4. Portul	8	5	0	3	15— 9	10
5. Flacăra	8	4	2	2	15—11	10
6. Dunărea	8	4	1	3	10—11	9
7. Metrom	8	3	2	3	8— 7	8
8. Met. Tîrgoviș.	8	3	2	3	15—15	8
9. Chimia Sv.	8	4	0	4	7— 8	8
10. Gloria	8	3	2	3	16—18	8
11. Ceahlăul	8	4	0	4	8—11	8
12. Poiana	8	3	1	4	9—12	7
13. Oțelul	8	3	1	4	11—15	7
14. Sportul Stud.	8	2	2	4	12—15	6
15. Progr. Brăila	8	2	0	6	9—15	4
16. Știința	8	1	1	6	5—12	3

SERIA A II-a: C.S.M. Sibiu a mai cîștigat un punct în deplasare

CHIMIA RM. VÎLCEA — OLIMPIA ORADEA 5—0 (3—0). Spre satisfacția numeroșilor iubitori ai fotbalului din localitate, echipa vîlceană a jucat foarte bine în această partidă, deși a avut în formație o serie de tineri. Toate compartimentele echipei au funcționat perfect. Partida a fost umbrită de comportarea nesportivă a lui Tifirel, eliminat de către arbitru în min. 76, pentru proteste repetate.

A arbitrat foarte bine Gh. Vasilescu I din București **(D. ROȘIANU — coresp.)**

C.F.R. ARAD — VAGONUL ARAD 2—2 (2—2). Derbyul local a dat satisfacție doar în prima repriză, cînd ambele formații au luptat cu ardoare, construind faze spectaculoase. De altfel, cele patru goluri au fost înscrise în această parte a meciului — Gyenge (min. 31 din 11 m), Czako I (min. 37) pentru C.F.R., respectiv, Merteș (min. 14 și 44). După pauză, jocul scade din spectaculozitate, echipele caută să-și mențină scorul și, ca urmare, s-a practicat un fotbal lent, presărat cu multe execuții tehnice greșite. A arbitrat bine orădeanul M. Bădulescu. **(ȘT. IACOB** — coresp. principal).

MINERUL ANINA — C.S.M. REȘIȚA 2—3 (2—1). Meciul s-a desfășurat într-un ritm viu, datorită, în special, oaspeților. În min. 5, reșițenii deschid scorul prin Pușcaș, ca peste două minute gazdele să egaleze printr-un gol înscris de Silaghi. Arnăutu, de la C.S.M., înscrie în propria poartă (min. 40). După pauză, domină din nou echipa reșițeană. Nestorovici egalează (min. 55) și tot el stabilește scorul final în min. 80. S-au remarcat: Căunei, Nestorovici, Cristian de la oaspeți, respectiv, Mate, Munteanu și Spălățelu. Excelent arbitrajul lui S. Birăescu (Timișoara). **(GH. CRĂCIUNEL** — coresp.).

METALUL TR. SEVERIN — MINERUL BAIA MARE 1—0 (1—0). Ambele echipe au practicat un fotbal bun, dar înaintașii s-au bîlbîit la unele faze clare de gol. Gazdele au dominat mai mult, pe tot parcursul partidei, și au avut un atac mai legat. Unicul gol a fost înscris de Chirițescu în min. 21. Foarte bun arbitrajul lui I. Boroș (Timișoara) **(GH. MANAFU — coresp.)**

METALUL HUNEDOARA — C.S.M. SIBIU 1—1 (1—1). Cu toate că hunedorenii au început bine jocul și se părea că vor obține o victorie ușoară în dauna liderului pînă la urmă lucrurile s-au întîmplat altfel. În min. 25, la o lovitură liberă de la marginea careului, dictată împotriva echipei gazde, fundașul localnic Grizescu înscrie în propria poartă. După acest autogol gazdele își pierd busola, joacă nervos, fapt de care profită sibienii, care caută să mențină scorul. Cu cinci minute înainte de pauză, la un atac al Metalului, un jucător sibian comite henț în careu și arbitrul acordă penalty-ul, pe care îl transformă Pleian. A arbitrat corect A. Alexe (Rm. Vîlcea). **(V. ABBU — coresp.)**

METALURGISTUL CUGIR — OLIMPIA SATU MARE 2—1 (0—0). Golurile echipei gazdă le-au înscris Dobai și Smadea — din 11 m. A arbitrat foarte bine Șt. Mataizer (Craiova). **(V. MIHAI** — coresp.).

GAZ METAN MEDIAȘ — ELECTROPUTERE CRAIOVA 1—2 (0—0). Spre surprinderea generală, localnicii nu au reușit să țină piept unei echipe care nu a fost superioară formației gazdă, dar a profitat de greșelile fotbaliștilor medișeni. Gaz metan a deschis scorul (min. 46) prin Dumbreanu. După înscrierea golului, oaspeții insistă și reușesc să egaleze prin Stănescu (min. 77). Cu un minut înainte de fluierul final, craiovenii pecetluiesc rezultatul prin golul marcat de Resciuc. A condus bine P. Cornel (Hunedoara). **(V. POPOVICI** — coresp.)

RIPENSIA TIMIȘOARA — C.F.R. TIMIȘOARA 2-1 (2-0). Derby-ul bănățean, urmărit de un număr record de spectatori — peste 12 000 — a corespuns așteptărilor. A fost o luptă aprigă, dar în limitele sportivității. Pe parcursul celor 90 de minute echipele au construit multe faze de poartă dar, din păcate, puține au fost finalizate. Victoria la limită a Ripensiei este pe deplin meritată, deoarece a avut un atac mai lucid, acțiunile ei fiind dirijate excelent de către Surdan, azi foarte util echipei sale.

Feroviarii au acționat crispat la început, punînd accent pe apărare, jucînd doar cu trei atacanți dar, pe măsură ce minutele treceau, ei au trecut la contraatac dar fără să fructifice ocaziile de gol, deși aveau în față o apărare cam fragilă.

Cele trei goluri au fost înscrise astfel: min. 15 — Surdan centrează și Ilie, flancat de trei apărători, reia splendid în colțul stîng jos; min. 43 — Fulop trimite o pasă lungă de pe extremă în fața porții ceferiștilor, Tatar respinge balonul, dar în picioarele lui Panici, care, atent, înscrie din apropiere; 2-0 pentru Ripensia; min. 55 — Gorduna expediază un șut sec, la semi-înălțime, din afara careului, și portarul Ripensiei, Popa, este nevoit să scoată mingea din plasă.

Arădeanul **Tr. Cruceanu** a arbitrat foarte bine. **(P. ARCAN — coresp. principal).**

CLASAMENT

1. C.S.M. Sibiu	8	4	3	1	9— 4	11
2. Ripensia	8	5	0	3	16—10	10
3. Vagonul	8	4	2	2	10— 7	10
4. Min. Anina	8	4	1	3	16—10	9
5. C.S.M. Reșița	8	3	3	2	11— 7	9
6. Metalurgistul	8	4	1	3	9— 8	9
7. Electroputere	8	4	1	3	6— 6	9
8. C.F.R. Arad	8	3	2	3	12— 9	8
9. Olimpia St. M.	8	4	0	4	15—14	8
10. Metalul Hun.	8	3	2	3	9— 9	8
11. Minerul B. M.	8	3	2	3	4— 5	8
12. Olimpia Or.	8	3	2	3	11—15	8
13. C.F.R. Tim.	8	2	3	3	6— 8	7
14. Met. Tr. Sev.	8	3	0	5	6—15	6
15. Gaz metan	8	2	0	6	7—13	4
16. Chimia Rm. V.	8	2	0	6	10—17	4

ETAPA VIITOARE (19 octombrie): C.F.R. Timișoara — Minerul Anina, Vagonul Arad — Gaz metan Mediaș, Minerul Baia Mare — C.S.M. Sibiu, Metalul Tr. Severin — Chimia Rm. Vîlcea, Olimpia Oradea — C. F. R. Arad, C.S.M. Reșița — Metalurgistul Cugir, Electroputere Craiova — Metalul Hunedoara, Olimpia Satu Mare — Ripensia Timișoara.

LA CAIAC-CANOE

O FRUMOASĂ VICTORIE A JUNIORILOR NOȘTRI

Duminică, pe Snagov, frunza pădurii împrumutase culoarea roșcată a caiacelor și canoelor aflate în concurs. Startul în această ultimă reuniune nautică internațională a anului se dăduse de dimineață. Iar acum, către cumpăna zilei, suplele ambarcații continuau încă să săgeteze întinderea apelor, punctînd — o dată cu trecerea lor dincolo de linia de sosire — încheierea unei noi disputate curse. Întrecerea la care asistam opunea tinerețea și măiestria a două echipe redutabile: reprezentativa de juniori a Republicii Democrate Germane și formația similară a țării noastre.

A învins, la un scor strîns (77—74 puncte) selecționata de juniori a României, în urma unor evoluții lăudabile, spectaculoase. Cei care au inaugurat seria victoriilor românești au fost tinerii Ion Dragulschi și Pavel Erast (K 2 — 1 000 m). Locul 1 ocupat de ei în această probă este cu atît mai meritoriu, cu cît echipajul clasat al doilea (Slatnow, Walthem — R. D. Germană) cucerise în vară, la campionatele europene de la Moscova, medalia de aur la caiac dublu.

Cea mai aplaudată probă, însă, a fost canoea de 2 — 1 000 m. Pînă la startul acestei curse punctajul general era egal. Au cîștigat întrecerea Nichitor — Simionov, mărind astfel zestrea reprezentativei noastre cu mai multe puncte. A fost o cursă extrem de frumoasă în care cele trei echipaje românești s-au impus încă de la plecare, cucerind primele trei locuri. Caiacul de dublu fete al reprezentativei R. D. Germane (Setzkorn — Grabovschi) a redus, în următoarea cursă, din avantajul realizat de juniorii gazdă. În ultima evoluție, însă, Petrescu — Samovschi — A. Manea și S. Șchiopu se instalează cu caiacul lor de 4 în fruntea competitorilor, nu cedează o clipă atacurilor adversarilor și trec primii linia de sosire, aducîndu-ne o nouă victorie. Iar cu aceasta și un punctaj final favorabil reprezentativei României.

A fost o întrecere frumoasă, strînsă, în care cele două selecționate au evoluat cu multă ambiție și dăruire. A fost revanșa sportivilor noștri asupra înfrîngerii de anul trecut, de la Berlin. A fost ultima reuniune nautică din acest sezon, sărbătoarea de... sfîrșit de an a școlii caiacului și canoei noastre de juniori.

REZULTATE TEHNICE: K 1 (B) — 1 000 m: 1. A. Slatnow (R. D. Germană) 4:13,7, 2. I. Dragulschi (România) 4:17,3, 3. R. Kurth (R. D. Germană) 4:20,5; **C 1 — 1 000 m:** 1. K. Zeisler (R.D. Germană) 4:37,0, 2. V. Simion (România) 4:38,7. 3. Gh. Carpo (România) 4:40,8; **K 1 (F) — 500 m:** 1. P. Setzkorn (R. D. Germană) 2:13,7, 2. P. Grabovschi (R. D. Germană) 2:15,2 3. M. Nichiforov (România) 2:17,0; **K 2 (B) — 1 000 m:** 1. România (Dragulschi — Pavel) 3:43,0, 2. R.D. Germană (Slatnow — Walthem) 3:43,1; **C 2— 1 000 m:** 1. România (I. Nichitor — G. Simionov) 4:16,2. 2. România (Buhaev — Varabiev) 4:20,2, 3. România (N. Tudor — D. Simionov) 4:22,6; **K 2 (F) — 500 m:** 1. R. D. Germană (Setzkorn — Grabovschi) 2:04,0, 2. România (Lovin — Nichiforov) 2:05,4, 3. România (A. Răutu — I. Calenic) 2:07,0; **K 4 (B) — 1 000 m:** 1. România (Petrescu — Samovschi — A. Manea — S. Șchiopu) 3:27,2, 2. R. D. Germană 3:28,7.

Vasile TOFAN

PRONOSPORT

AȘA ARATĂ O VARIANTĂ CU 13 REZULTATE EXACTE, LA CONCURSUL PRONOSPORT NR. 40, ETAPA DIN 5 OCTOMBRIE 1969.

I.	Bologna – Palermo	1
II.	Brescia – Bari	x
III	Cagliari – Lazio	1
IV	Lanerossi – Fiorentina	2
V	Milan – Verona	Anulat
VI	Roma – Internazionale	1
VII	Sampdoria – Juventus	x
VIII	Torino – Napoli	2
IX	Metrom – Metalul Tîrg.	x
X	Gloria Bîrlad – Portul	1
XI	C.F.R. Arad – Vagonul	x
XII	Ripensia – C.F.R. Timiș.	1
XIII	Gaz metan – Electr. Cv.	2

Meciul V disputîndu-se sîmbătă a fost anulat. Toate variantele primesc pronostic exact.

FOND DE PREMII: 271.439 lei.

Plata premiilor pentru acest concurs se va face astfel:

În Capitală: începînd cu data de 10 octombrie, pînă la 19 noiembrie 1969, inclusiv;

În provincie, de la 14 octombrie pînă la 19 noiembrie 1969, inclusiv.

CONCURSUL SPECIAL PRONOEXPRES — 8 OCTOMBRIE 1969 ATRIBUIE PENTRU PRIMA DATĂ

apartamente, autoturisme, excursii și premii în bani

Azi și mîine ultimele zile pentru procurarea biletelor

CU 30 LEI PUTEȚI PARTICIPA LA TOATE EXTRAGERILE CU ȘANSE MARI DE CÎȘTIG

Balet fotbalistic în partida Tottenham Hotspur — Southampton, din prima divizie a ligii engleze. În mijloc: Alan Gilzean, care a adus egalarea pentru „Spurs".

Telefoto: A.P. — Agerpres

Fotbal — meridiane

FIORENTINA ȘI CONSOLIDEAZĂ POZIȚIA

În cea de a patra etapă, Internazionale Milano a înregistrat prima înfrîngere, în fața formației lui... Helenio Herrera, A.S. Roma. În schimb, campioana Italiei, Fiorentina, a obținut o victorie în deplasare în dauna lui Lanerossi Vicenza. Revine în partea superioară a clasamentului Milan datorită succesului asupra Veronei (meciul s-a jucat sîmbătă din cauza pregătirilor pe care trebuie să le susțină roș-negrii în vederea partidei de miercuri cu Estudiantes, în finala Cupei intercontinentale).

Iată rezultatele: Bologna—Palermo 3—1 (au înscris: Perani, Turra și Savoldi, respectiv Troja), Brescia—Bari 0—0, Cagliari — Lazio 1—0 (Brugnera), Fiorentina — Lanerossi (la Vicenza) 2—1 (Chiarugi — 2, respectiv, Vitali din 11 m), Milan — Verona 2—0 (Sormani și Prati), Roma — Inter 2—1 (Peiro, Suarez — autogol, respectiv Boninsegna), Sampdoria — Juventus 0—0, Napoli — Torino 2—0 (Canzi și Juliano). **Clasament:** 1. Fiorentina 8 p, 2. Cagliari 7 p, 3—4. Inter și Milan cîte 6 p, 5. Bologna 5 p.

Cesare TRENTINI

ALEMANNIA DECIMATĂ LA HAMBURG...

Jucînd în deplasare, Alemannia Aachen a fost învinsă cu 4—1 de S. V. Hamburger, în etapa de sîmbătă a campionatului vest-german. Tot cu 4—1, campioana Bayern München s-a impus în fața lui Werder Bremen. În celalalte meciuri: Rotweiss Oberhausen — T.S.V. München 3—0, Schalke 04 — M.S.V. Duisburg 0—0, Borussia Mönchengladbach — Eintracht Braunschweig 1—0, Hannover 96 — Hertha B.S.C. 2—1, F. C. Köln — VfB Stuttgart 3—1, Kaiserslautern — Rotweiss Essen 0—0, VfL Wolfsburg — VfL Osnabrück 3—3, Darmstadt 98—Schweinfurt 2—1.

EVERTON DISTANȚAT

După 13 etape, F.C. Everton are 23 p față de cele 20 p cîte totalizează Derby County și F.C. Liverpool. Iată rezultatele principale din prima divizie engleză: Wolverhampton — Everton 2—3, Derby County — Manchester United 3—0, Liverpool — Nottingham 1—1, Leeds — Stoke 2—1, Arsenal — Newcastle 0—3, Manchester City — West Bromwich 2—1, Southampton — Tottenham 2—2.

EGALITATE LA TBILISI

În campionatul unional, Dinamo Tbilisi a terminat la egalitate: 0—0 pe teren propriu cu T.S.K.A. Moscova, iar Neftci Baku a învins la scor: 6—0 pe Dinamo Minsk. Alte rezultate: Torpedo Kutaisi — Zaria Lugansk 1—1; S.K.A. Rostov pe Don — Zenit Leningrad 1—1; Dinamo Moscova — Spartak Moscova 3—2.

TOSTAO VA FI OPERAT

Cunoscutul fotbalist brazilian Tostao se află internat la spitalul din Houston (Texas) unde urmează să fie operat la retina ochiului drept. Tostao este în vîrstă de 22 de ani și activează în prezent în formația „Cruzeiro" din Belo Horizonte.

CELTIC FACE SCORUL ETAPEI

În campionatul Scoției: Celtic Glasgow — Raith 7—1, St. Johnstone — Glasgow Rangers 1—3, Hibernians Edinburgh — Morton 1—0, Dunfermline — Clyde 1—0, Motherwell — Dundee 0—2

T. STAMA și V. STAMATE transmit din Havana:

Și la sabie un campion neașteptat: SIDIAK

Federația de specialitate a luat în discuție viitoarele ediții ale campionatelor mondiale

Aerul tropicelor nu pare propice favoriților actualei ediții a campionatelor mondiale de scrimă. După Drîmbă și Putiatin care au rămas pe dinafara sextetului de finaliști la floretă, nici prestigiosul sabrer polonez J. Pawlowski nu a reușit să se numere printre protagoniștii finalei la arma sa pe care o dominat-o, de atîtea ori, cu o incontestabilă autoritate. El a fost eliminat în semifinale asemeni coechipierilor săi Nowara și Grzegorek, astfel încît am asistat la o finală care a reunit trei sabreri sovietici (Rakita, Sidiak, Vinokurov) și trei unguri (Bakonyi, Kovács și Kálmár).

Ultimul dintre aceștia, János Kálmár, părea că va fi sabrerul nr. 1 al lumii căci a obținut o impresionantă serie de 4 victorii. În ultimul asalt, el l-a întîlnit pe Viktor Sidiak în fața căruia a cedat foarte ușor (2—5). Această înfrîngere l-a pus pe Kálmár în situația de a susține un asalt de baraj cu Sidiak care avea și el 4 victorii și o înfrîngere.

Întîlnirea decisivă dintre acești doi sabreri a fost de o tensiune dramatică rar întîlnită. Sidiak a punctat decisiv încă de la primele faze (2—0) dar Kálmár a acționat calm în continuare și a egalat, preluînd conducerea (3—2). Următoarele două tușe au revenit însă lui Sidiak (4—3). Sabrerul maghiar reușește din nou să egaleze (4—4) dar tușa decisivă aparține lui Sidiak care intră astfel în posesia titlului de campion mondial.

Iată rezultatele obținute de noul campion în acest ultim episod al întrecerii: 5—3 cu Kovács și Bakonyi, 5—2 cu Vinokurov și 3—5 cu Rakita.

Clasamentul finaliștilor în proba de sabie se prezintă astfel: 1. V. Sidiak (U.R.S.S.) 4 v. d.b.; 2. *J. Kálmár (Ungaria) 4 v.;* 3. *Bakonyi (Ungaria) 3 v.;* 4. *Kovács (Ungaria) 2 v.;* 5. *Rakita (U.R.S.S.) 1 v;* 6. *Vinokurov (U.R.S.S.) 1 v.*

★

Comitetul director al Federației Internaționale de Scrimă, întrunit la Havana sub conducerea președintelui acestei federații, Pierre Ferri, a luat în discuție organizarea viitoarelor două ediții ale campionatelor mondiale. Ediția din 1970 se va desfășura — după cum se știe — în Turcia iar cea din anul 1971 a fost încredințată Austriei.

NOU RECORD MONDIAL LA PENTATLON

LIESL PROKOP (AUSTRIA) — 5352 P.

În cadrul unei tentative efectuate la Viena, cunoscuta atletă austriacă Liesl Prokop, campioană europeană, a reușit să stabilească un nou record mondial la pentatlon, cu 5 352 p. Noua performanță întrece cu aproape 200 p recordul deținut de atleta vest-germană Heide Rosendahl (5 155 p). Iată rezultatele pe probe ale atletei austriece care reintră în posesia recordului lumii: 100 m — 13,5; greutate — 14,95 m; înălțime — 1,75 m; lungime — 6,62 m; 200 m — 24,6.

LIMITĂRI ÎN CURSELE CICLISTE

NICI O ETAPĂ MAI LUNGĂ DE 200 KM!

GENEVA, 5 — Comitetul Executiv al Uniunii Internaționale de Ciclism, întrunit la Geneva, a adoptat o serie de măsuri importante menite să contribuie la apărarea sănătății sportivilor. S-a hotărît ca turuile cicliste naționale de amatori să aibă o durată de cel mult 12 zile, distanța maximă a unei etape fiind de 170 km, iar media etapelor de 140 km. Marile tururi cicliste ale Franței și Italiei rezervate profesioniștilor nu vor putea depăși 20 de zile, turul Spaniei 16 zile, iar cursele tradiționale pe etape vor fi de cel mult 6 zile, ocupînd o singură duminică. Kilometrajul cotidian al curselor profesioniste nu va putea depăși 200 km.

TINERELE GIMNASTE BĂIMĂRENCE SE IMPUN

De curînd gimnastele băimărence au evoluat la Derecske-Debreczen (R. P. Ungară), într-o întîlnire amicală (categoriile copii și junioare), ca răspuns la vizita sportivelor maghiare la Baia Mare. La aceste două confruntări, extrem de utile, elevele antrenorilor Elena Marinescu și Iosif Pongracz s-au comportat foarte bine. După ce la Baia Mare gimnastele noastre cîștigaseră la ambele categorii, în deplasare ele au obținut primul loc, detașat — la copii (180,65 p — 168,35 p), iar Dorina Maut a învins la sol, paralele și bîrnă, totalizînd la individual compus 37,4 p. La junioare victoria a revenit echipei locale (180,5 p — 177,3 p), în schimb Iuliana Ciobotaru (C.S. Baia Mare) și-a depășit toate adversarele la individual compus, iar colega sa de echipă, Rita Răzvan, fiind notată excelent la sol și bîrnă. Punctaj general al acestei întîlniri bilaterale: 357,5 p — 348,9 p, pentru băimărence.

I. TOHATAN
coresp. principal

---

sportul în lume

Trimisul nostru special, D. STĂNCULESCU, transmite:

ROMÂNIA S-A CLASAT PE LOCUL IX ÎN CAMPIONATUL EUROPEAN MASCULIN DE BASCHET

Sîmbătă seara la Neapole și Caserta, la ore foarte înaintate, s-au stabilit finalistele celei de a XVI-a ediții a campionatului european de baschet. Desigur, în primul rînd interesează meciurile care au decis candidatele la titlu. E de remarcat că, Iugoslavia, vicecampioană mondială și olimpică, învingătoare cu două zile în urmă în fața deținătoarei titlului suprem, selecționata sovietică, a fost la un pas de a fi eliminată de reprezentativa Poloniei fapt care ar fi însemnat o surpriză de mari proporții. Să amintim doar că în ultimul minut al acestei partide, Polonia avea mingea și conducea cu 74—72. În plin atac, o pasă dată cu încetinitorul a fost „agățată" de Cermak și acesta a pornit fulgerător pe contraatac, readucînd egalitatea pe tabela de marcaj (74—74). Polonezii au revenit în ofensivă și în ultimele secunde Trams a încercat să realizeze coșul victoriei; a ratat însă și, în plus, l-a faultat și pe Cermak. Cu un calm englezesc, jucătorul iugoslav a transformat cele două aruncări libere, consemnînd succesul echipei sale. Rezultat final: 76—74 (39—34) în favoarea formației iugoslave. În cealaltă semifinală, giganții din echipa Uniunii Sovietice au contrat avantajul tehnic al baschetbaliștilor cehoslovaci, obținînd o victorie clară cu scorul de 83—69 (41—33).

La Caserta, sportivii români au întîlnit cea mai slabă selecționată a actualului campionat european, formația Suediei. Normal ar fi fost să învingă la un scor categoric. Băieții noștri au uitat însă că un rezultat favorabil nu vine de la sine, oricît de puțin valoros ar fi adversarul. În consecință, după ce acumulaseră aproximativ 20 de puncte diferență, baschetbaliștii români și-au desconsiderat partenerii de întrecere, slăbind capacitatea de luptă, ritmul și atenția. Și urmările nu au întîrziat să fie ilustrate de tabela indicatoare a scorului. Diferența de 10 coșuri a dispărut treptat ajungînd în ultimele minute la 6—7 puncte Victoria reprezentativei române nu a stat nici un moment în cumpănă, dar oricum nu este prea onorabil să cîștigi doar cu 11 puncte în fața unei echipe ridiculizate de majoritatea participantelor grupei B de la Caserta.

Scor final: România—Suedia 95—84 (44—29).

Arbitrii Rossini (Italia) și Fernandez (Spania) au condus foarte bine următoarele formații: ROMÂNIA: Ruhring 4, Nosievici 15, Dragomirescu 8, Iekely 30, Albu 2, Czmor 8, Diaconescu 2, Novac 12, Tarău 14, Dimancea, Cernea, Dikay; SUEDIA: Gunna 10, Grönlung 11, Edstroem 4, Fugedi 2, Hjorth 2, Lewferth 14, Albertsson 11, Hansson 30.

Un excelent spectacol au oferit echipele Bulgariei și Spaniei. Conduși în prima repriză, spaniolii l-au angajat pe Luyk în cea de a doua cu mai multă insistență, schimbînd mersul partidei, astfel că în min. 30, echipa americanului naturalizat avea un avans de 10 puncte. Tenacitatea sportivilor bulgari nu s-a dezmințit însă nici de data aceasta, formația lor ajungînd într-un final echilibrat. O aruncare ratată de Luyk (și imediat eliminarea sa pentru 5 greșeli personale), apoi o pasă greșită a lui Buscato erau să coste reprezentativa Spaniei o victorie pe care o merita, dar pe care a obținut-o în cele din urmă, după multe emoții, cu 78—75 (43—45). Alte rezultate: Grecia—Israel 95—62 (52—28); Italia — Ungaria 78—60 (36—33).

Duminică seara, în cocheta sală de sport din Caserta, reprezentativa României a făcut o splendidă primă repriză, la capătul căreia conducea în fața echipei Greciei cu 54—35. Un avans substanțial, care însă i-a făcut pe sportivii români ca, după pauză, să ia jocul... în joacă (ca, de altfel, și în meciul cu Suedia). Încet, dar sigur, formația Greciei s-a apropiat, ajungînd în final la o diferență mică, ce e drept insuficientă pentru a pune în pericol succesul echipei noastre (deși aceasta a pierdut în ultimul minut mingea de 4 ori la rînd!). Scor final: România-Grecia 87—81 (54—33). Astfel, România s-a clasat pe locul IX în campionatul european, iar Grecia pe locul X. Punctele au fost înscrise de Nosievici 12, Dragomirescu 2, Iekely 21, Diaconescu 18, Novac 20 și Tarău 14 pentru România, respectiv de Spanos 4, Barlas 8, Trontzos 11, Kolokitas 25, Zubas 4, Gumas 3, Diamantopoulos 4, Sismanidis 2, Cristoforu 17 și Katzafados 3 pentru Grecia. Au arbitrat Jakobs (R. F. a Germaniei) și Fernandez (Spania).

La Napoli — surpriză de proporții: Spania a întrecut Italia cu 71—66 (36—33), clasîndu-se pe locul 5. La Caserta, într-un meci pentru locurile XI—XII, Israel a dispus de Suedia cu 92—83 (43—38).

★

U.R.S.S. CAMPIOANĂ A EUROPEI

La încheierea ediției ne-a parvenit rezultatul meciului pentru locurile 1—2: U.R.S.S.—Iugoslavia 81—73 (41—33).

EMANUEL FÂNTÂNEANU transmite din Tallin

Voleibaliștii juniori luptă pentru medaliile de bronz

• U.R.S.S. A CIȘTIGAT TITLUL EUROPEAN LA FEMININ • ROMANIA PE LOCUL VII

Duminică, a luat sfîrșit întrecerea echipelor feminine participante la cea de a doua ediție a Campionatelor europene de juniori. După cum s-a anunțat din Riga (unde s-a disputat turneul final pentru locurile 1—6) formația U.R.S.S. a cucerit titlul de campioană continentală. Întrucît la ora transmisiei nu se încheiaseră toate partidele, amănuntele privitoare la configurația clasamentului le vom da în numărul viitor.

La Tallin, unde ne aflăm, echipa de junioare a României a obținut victoria și în ultima partidă, în fața Belgiei, cu 3—0 (9, 1, 1), ocupînd astfel locul I în acest turneu și locul 7 în ierarhia europeană. Deși au avut în față adversare modeste, jucătoarele noastre s-au menținut în nota obișnuită (slabă). Învinsele nu au opus deloc rezistență și de aceea scorul este așa de sever. Iată clasamentul turneului de consolare. *1 (7). România, 2 (8). Olanda, 3 (9). Italia, 4 (10). Iugoslavia, 5 (11). R.F.G., 6 (12). Belgia.*

Turneele finale în care sînt angrenați băieții nu s-au încheiat, rămînînd încă o etapă (luni). Cu toate acestea, cîștigătoarea este aproape sigură: U.R.S.S., care a dispus în penultima zi de Bulgaria — principala adversară — cu 3—0 (9, 9, 13), mai ușor decît se presupunea înainte de meci.

În cursa pentru cucerirea locului III și a medaliilor de bronz ale campionatelor europene, voleibaliștii români au învins cu 3—0 (1, 6, 6) formația Italiei. Victoria, scontată și meritată, de altfel, a surprins doar prin severitatea scorului. Ne așteptam ca învingătorii formației R.D.G. să servească o replică mai hotărîtă echipei noastre. Dar, deși au încercat acest lucru, italienii s-au izbit de un adversar superior și în mare vervă. Într-adevăr, băieții noștri au făcut cel mai bun joc de pînă acum. Spre deosebire de celelalte partide susținute în turneul final, ei au practicat de astă dată un joc combinativ, prin care au derutat permanent apărarea adversă. Atacul a strălucit în mod cu totul deosebit, tînărul Codoi fiind de departe cel mai bun (a reușit atacurile în proporție de aproape sută la sută). L-au secundat cu brio Dumănoiu și Penciulescu. De asemenea, ridicătorii Oros și Cristian Ion au dirijat mult mai bine acțiunile ofensive ale echipei. În apărarea din linia a doua am remarcat o mobilitate sporită.

Toate superlativele care se cuvin echipei noastre pentru comportarea din acest meci am vrea să i le adresăm însă după jocul din ultima zi (luni) cu Bulgaria, hotărîtor pentru ocuparea locului III în clasament și, deci, cucerirea medaliilor de bronz. Pentru acest loc luptă cu șanse asemănătoare echipa R.D.G., în timp ce Bulgaria și-a asigurat deja locul secund și medaliile de argint.

Iată alte rezultate. TALLIN: Olanda — Italia (f) 3—0, Iugoslavia — R.F.G. (f) 3—2, R.F.G. — Spania (m) 3—0, Finlanda — Suedia (m) 3—0; RIGA: R.D.G. — Ungaria (f) 3—0, Bulgaria — Polonia (f) 2—3, Ungaria — Franța (m) 3—2, Iugoslavia — Olanda (m) 3—1.

-TELEX-TELEX-TELEX-TELEX-

Finala turneului de tenis de la Berkeley (California) se va disputa între Cliff Richey și Stan Smith. În semifinale Richey l-a eliminat cu 9—11, 6—4, 6—4 pe Arthur Ashe, iar Smith l-a învins cu 11—9, 10—8 pe braziliianul Thomas Koch.

■

Fostul campion mondial de șah V. Smislov se menține lider în campionatul unional, avînd 11½ puncte și o partidă întreruptă. Pe locul 2 — T. Petrosian 11½ p. În runda a 19-a Smislov a remizat cu Gheller.

■

Pentru a treia oară consecutiv, din cauza ploilor, pricinuite de uraganul Inga, a fost amînat campionatul mondial de yachting (clasa Finn), ce urmează să se desfășoare la Hamilton (Insulele Bermude).

■

Prima etapă a turului ciclist al Mexicului (Acapulco — Chilpancingo — 130 km) a revenit mexicanului Jesus Sarabia în 4h 17:12. Grosul plutonului în care se aflau și alergătorii sovietici, italieni și danezi a sosit la 4:56.

■

Boxerul american de origine mexicană Mundo Ramos și-a păstrat titlul mondial la cat. ușoară învingînd prin K.O. tehnic (repriza a 6-a) pe japonezul Yoshiaki Numata. Meciul s-a disputat la Los Angeles.

■

Turul ciclist al provinciei Emilia a revenit anul acesta italianului Gianni Motta — 212 km în 5h 01:30 (medie orară 42,119 km). În același timp au sosit Franco Bitossi, Felice Gimondi și danezul Ole Ritter.

■

În meci retur pentru preliminariile „C.C.E." la handbal masculin, **formația olandeză Sittardia a învins cu scorul de 15—12 echipa S.C. Lisabona. Învingătoare și în prima întîlnire, Sittardia s-a calificat pentru primul tur al competiției.**

■

La Quito au început campionatele de atletism ale Americii de Sud. În prima zi, peruvianul Fernando Acevedo a cîștigat proba de 100 m în 10,2, iar Nelson Prudencio (Brazilia) a terminat învingător la triplusalt cu 16,34 m.

■

Celebra cursă de galop „Grand Prix de l'Arc de Triomphe" **disputată la Paris s-a încheiat cu surprinzătoarea victorie a armăsarului irlandez Levomott (jocheu: McGrath), care a obținut o cotă de 60:1!**

■

Rezultate în campionatul unional de hochei pe gheață: Traktor Celiabinsk — ȚSKA Moscova 2—8; Avtomobilist Sverdlovsk — Aripile Sovietelor Moscova 1—3; SKA Leningrad — Torpedo Gorki 9—4; Lokomotiv Moscova — Dinamo Moscova 0—3.

■

La Tucson (Arizona) a început un turneu de tenis la care participă jucători de valoare. În primul tur, americanul Bucholz l-a învins cu 7—5, 4—6, 7—5 pe iugoslavul Pilici, iar olandezul Okker a dispus cu 4—6, 6—3, 9—7 de englezul Taylor. Alte rezultate: Roche — Moore 6—3, 6—4; Riessen — Barthes 7—5, 2—6, 6—1.

BOXERII DE LA STEAUA ÎNVINGĂTORI LA KARL MARX-STADT

KARL MARX-STADT, 5 (prin telefon). Steaua a întîlnit duminică dimineața o echipă mai slabă decît la Gera: F.C. Karl Marx-Stadt, pe care a întrecut-o confortabil cu 12—6. Gazdele au folosit și trei boxeri din Kottbus (Führer, Scheffler, Günther). Și aici, ca și la Gera, bucureștenii au lăsat o frumoasă impresie datorită stilului lor curat de luptă, a preciziei cu care — unii dintre ei — au evoluat în ring.

În prima partidă **Anderco** a încrucișat mănușile cu **Lederer.** Meciul n-a plăcut spectatorilor pentru că ambii sportivi au fost nedecișI și n-au punctat clar. Verdictul juriului: meci nul. **Buzuliuc** s-a dovedit foarte eficace, punîndu-l de două ori k.d. pe **Führer.** Românul a punctat din mișcare la cap și la plex, dovedind o tehnică superioară și cîștigînd fără emoții. **Mathe** n-a avut curaj să se apropie de adversarul său decît în ultimul rund. Superior tehnic, **Seyfert,** a acționat sigur pe el. Prudența exagerată a lui Mathe, ne-a surprins, după cum ne-a surprins și decizia de învingător care i-a fost acordată.

În repriza a doua **Isai** s-a dus hotărît în centrul ringului plasînd lovituri scurte și puternice. O directă la figură l-a adus pe **Vialon** în situația de groggy. S-a clătinat, a fost numărat, apoi, la un schimb de aproape, s-a ales cu arcada deschisă. Medicul galei a oprit meciul. Învingător prin abandon **Isai.** Deși l-a pus de două ori k.d. pe **Günther, Filip** n-a putut să obțină decizia deoarece a recepționat multe lovituri, și aruncîndu-se la întîmplare asupra adversarului a primit și un avertisment. **V. Frînc** a încheiat la egalitate partida cu **Scheffler.** În rundul II **Melinte** s-a decis, în sfîrșit, să atace și cu o directă de dreapta foarte puternică l-a trimis pe **Weisgerber** la podea. Prinzînd curaj, stelistul a mai plasat o rafală în ultima repriză, iar adversarul său a fost din nou k.d. Melinte a boxat bine și în continuare obținînd victoria. **A. Năstac** a evoluat la cat. semigrea (întrucît M. Florea fusese k.o. în meciul de la Gera). Adversarul său, **Sachse,** mult mai greu, a fugit, surprinzător, din calea lui Năstac, iar acesta a obținut o victorie pe deplin meritată. În lipsa lui **Zelinca** (care în meciul de la Gera a primit lovituri dure), antrenorul Spakov l-a folosit la cat. grea pe **Stoianovici.** Evoluția acestuia, însă, a dezamăgit ca și în partida anterioară, el pierzînd la puncte în fața lui **Meyer.**

Miercuri boxerii de la Steaua vor evolua din nou în orașul Gera.

R. POPESCU

Jocurile atletice ale Pacificului

BOB SEAGREN DOAR 4,90 m!

TOKIO, 5. — Proba de săritură cu prăjina din cadrul Jocurilor atletice ale Pacificului (competiția se desfășoară la Tokio) a revenit în mod surprinzător sportivului japonez Tis Inoue cu performanța de 5,10 m. Pe locul secund s-a clasat americanul Bob Seagren, care a sărit doar 4,90 m. În proba de 200 m plat, a cîștigat sprinterul australian Norman — 21,0. La triplusalt — May (Australia) 16,53 m.

Alte rezultate: masculin: 400 m — Hofwegen (S.U.A.) 46,6; 1 500 m — Benson (Australia) 3:43,8; 10 000 m — Moore (S.U.A.) 29:01,2; Înălțime — Peckham (Australia) 2,14 m; feminin: 100 m garduri — Kilborn (Australia) 13,3; 800 m — Peasley (Australia) 2:04,7; 200 m — Boyle (Australia) 23,9.

Românii continuă modest în Turul Bulgariei

SOFIA, 5 (Agerpres). — După 8 etape, în turul ciclist al Bulgariei conduce italianul Polloni, urmat de Knispel (R.D.G.) la 2:48 și Batocha (Polonia) la 3:59. Primul dintre românii este V. Burlacu pe locul 18 — la 51:46. Pe echipe, în frunte se află R.D. Germană. Formația Steaua București ocupă locul 10.

Etapa a 8-a Varna — Razgrad (170 km) a fost cîștigată de polonezul Prasek în 4 h 20:53.

TRAGEREA LA SORȚI ÎN C. C. E. LA HANDBAL

STEAUA VA JUCA CU CAMPIOANA ISRAELULUI

La Dortmund a avut loc tragerea la sorți a meciurilor din cadrul optimilor de finală ale „Cupei campionilor europeni" la handbal. Reprezentanta țării noastre, Steaua București, **va întîlni pe campioana Israelului, Hapoel Rechevoth, primul meci urmînd să-l susțină în deplasare. Iată și programul celorlalte jocuri:**

Honved Budapesta — Fimleikafelag Hafnerfjadar (Islanda); H. B. Dudelingen (Luxemburg) — F. C. Barcelona; campioana Uniunii Sovietice — Sittardia Sittard (Olanda); Spartak Sofia — Grasshoppers Zurich; S.M.U.C. Marsilia — R. K. Cervenka (Iugoslavia); B.S.I. Bergen (Norvegia) — Dynamo Berlin (R. D. Germană); V.f.L. Gummersbach (R. F. a Germaniei) — K. S. Spojnia Gdansk.

NINO BENVENUTI ȘI-A PĂSTRAT CENTURA

ROMA, 5. — Pe ringul instalat în incinta stadionului San Paolo, din Neapole, în prezența a 40 000 de spectatori, boxerul italian Nino Benvenuti și-a păstrat titlul de campion mondial la categoria mijlocie în fața americanului Fraser Scott, învins prin descalificare în repriza a 7-a. Fără să convingă, fără să entuziasmeze, dar fără a pierde controlul luptei — scrie comentatorul Agenției FRANCE PRESSE — Nino Benvenuti, rămîne campion al lumii. Adversarul său, americanul Scott, cu un bagaj tehnic rudimentar, nu putea reprezenta un pericol real. În afară de aceasta, Scott a boxat neregulamentar, iar în repriza a 7-a — după mai multe avertismente — la o lovitură cu capul, a fost descalificat.

EDDY MERCKX VA ACTIVA LA „SIMCA"?

Potrivit știrilor publicate de ziarele sportive din Franța, celebrul ciclist belgian Eddy Merckx ar fi acceptat propunerea de a face parte din noua echipă profesionistă de ciclism, patronată de Fabrica de automobile Simca. Antrenorul formației va fi fostul campion francez Raphael Geminiani. Pe de altă parte, olandezul Jool Zoetemelk (cîștigătorul de anul acesta al Turului ciclist al Franței rezervat amatorilor) a semnat pentru echipa belgiană Flandria condusă de Brik Schotte.

JAPONEZII AU ÎNTRECUT PE EUROPENI ÎN ÎNTÎLNIRILE DE TENIS DE MASĂ

TOKIO, 5 (Agerpres). — Selecționatele de tenis de masă ale Europei (în care evoluează și campioana română Maria Alexandru), au susținut, în localitatea Takamatsu, primele întîlniri cu reprezentativele Japoniei, victoria revenind gazdelor cu 4—3 la masculin și cu 5—0 la feminin. Rezultate tehnice: masculin: Wazaka — B. Jansen 2—1; Kasai — Neale 2—1; Stepancici — Isawi 2—0; Furukawa — Jansen 2—0; Neale — Kono 2—0; Ito — Stepancici 2—0; Neale — Utsu 2—0; feminin: Owada — Alexandru 2—1 (22—24, 21—15, 21—17); Imano — E. Bucholz 2—0; Hamada — Alexandru 2—1 (21—12, 17—21, 22—20); Sakakibara — Bucholz 2—0; Owada, Kamiwatari — Alexandru, Bucholz 2—0.

MĂRMUREANU ÎNVINS...

TEL AVIV, 5 (Agerpres). — Jucătorul cehoslovac Jan Kukal a cîștigat proba de simplu bărbați la turneul de tenis de la Tel Aviv. El l-a întrecut cu 6—3, 6—4, 6—4, pe tenismanul român Petre Mărmureanu.

Tiparul I.P. „Informația", str. Brezoianu nr. 22—25, București

10368

PROLETARI DIN TOATE ȚĂRILE, UNIȚI-VĂ!

Redacția și administrația: str. Vasile Conta nr. 16, tel. 11.10.05, interurban 72 și 286. Telex sportrom buc. 180.

sportul

4 pagini 30 bani

ANUL XXV — Nr. 687 (6121) ZIAR AL CONSILIULUI NAȚIONAL PENTRU EDUCAȚIE FIZICĂ ȘI SPORT Marți 7 octombrie 1969

SUCCES DEPLIN ȘCOLII DE SPECIALIZARE POST-LICEALĂ DE ANTRENORI

prof. univ. Leon TEODORESCU
Vicepreședinte al C.N.E.F.S., Rectorul Institutului de educație fizică și sport

Astăzi începe la I.E.F.S. concursul de admitere în școala de specializare postliceală de antrenori. Înființarea acestei școli completează ultima verigă a sistemului unitar de pregătire a cadrelor de specialiști în educație fizică și sport, sistem elaborat de C.N.E.F.S. în colaborare cu Ministerul Învățămîntului și cu celelalte instituții și organizații investite prin lege cu atribuții în domeniul educației fizice și sportului și aprobat în plenara C.N.E.F.S. din decembrie 1968.

Organizarea acestei școli constituia o necesitate. Într-adevăr, dezvoltarea sistematică a educației fizice și sportului din țara noastră, sporirea continuă a numărului acelora care practică efectiv diferite ramuri de sport au condus la creșterea necesarului de cadre de antrenori — profilați **exclusiv** pentru această profesiune — necesar care nu putea fi asigurat nici cantitativ, și nici calitativ de actualele verigi ale sistemului.

Expresie a grijii permanente a partidului și statului nostru pentru rezolvarea multiplelor și complexelor probleme ale educației fizice și sportului din patria noastră, salutul C.C. al P.C.R., al Consiliului de Stat și al Consiliului de Miniștri adresat Conferinței pe țară a mișcării sportive atrage atenția și asupra problemei antrenorilor arătînd că: **„pentru dezvoltarea și creșterea calitativă a sportului de masă, cît și pentru perfecționarea activității de performanță, un factor-cheie îl constituie ASIGURAREA UNUI CORP DE**

(Continuare în pag. a 2-a)

Fotbaliștii tricolori ȘI-AU MUTAT DE IERI „cartierul general" LA SNAGOV

Atmosferă de liniște și lucru

Cei 9 selecționabili care nu au jucat duminică la Brașov sînt gata de antrenament. Emerich Vogl dă ultimele indicații...

● Dobrin se simte ca într-o familie ● Va fi jocul nostru!" — ne spune Lucescu ● Bujorel Hălmăgeanu II vorbește de Mexic ● „Duminică voi fi apt de joc" — „Am încredere în Dobrin!", declară Dumitrache ● Dan: „Duminică îmi voi răscumpăra greșelile".

Citiți în pag. a 3-a aspecte, impresii, declarații de la întîlnirea redactorilor noștri cu selecționabilii pentru partida cu Portugalia.

Sătmăreanu la ceasul celei de a doua pasiuni: „cade sau nu cade... bibanul?". Dar Sătmăreanu știe că pentru el „peștele cel mare" e Simoes...

O MĂSURĂ SALUTARĂ

După îndelungi dezbateri, Comitetul director al U.C.I., întrunit recent la Geneva, a luat — în sfîrșit — o măsură salutară. Printr-o hotărîre, comunicată presei, a pus stavilă goanei după senzațional a organizatorilor de curse cicliste, limitînd etapele amatorilor la 170 km (medie în tururi — 140 km) și pe cele ale profesioniștilor la 200 km, micșorînd numărul zilelor de concurs în ambele categorii de competiții. Este o hotărîre care se impunea de multă vreme, este o măsură umană luată în apărarea sănătății practicanților celui mai dur dintre sporturi.

Urmărind anul trecut „Tour de France" și anul acesta „Tour de l'Avenir", deci o competiție profesionistă și alta amatoare, am avut certitudinea că se face un nepermis abuz. În ambele întreceri au fost programate zilnic etape în jur de 200 km, la profesioniști media fiind mai mare, pe trasee de munte, cu combinații de etape cu start în bloc, contratimp (individual și pe echipe), circuit. Nu numai fizic, dar nici psihic cicliștii nu mai puteau rezista. Campioni ai lumii, campioni olimpici, cicliști cu impresionante cărți de vizită au fost obligați să abandoneze anul acesta în „Tour de l'Avenir" pentru că n-au putut învinge dificultățile în lanț. Mulți dintre alergători s-au prăbușit pe serpentine, din cauza oboselii, accidentîndu-se. Marea majoritate a cicliștilor care au încheiat competiția acuzau o oboseală mult peste limitele obișnuitului. În dorința de a asigura întrecerii un nivel spectacular ridicat, de a oferi spectatorilor cît mai multe elemente de senzațional, organizatorii au alcătuit un program infernal. Lăsîndu-le și pe mai departe mînă liberă inițiatorilor de competiții rutiere, aceștia ar fi introdus noi obstacole, care de care mai diabolice, grăbind sfîrșitul carierei sportive a multor talente și chiar scoaterea din viața sportivă pentru totdeauna a celor ce ar fi avut nesansa să fie angrenați în durele busculade ale etapelor maraton.

Ziarul nostru a militat de multă vreme pentru limitarea kilometrajului în competițiile pe etape, a atras atenția asupra pericolului iminent pe care-l reprezintă suprasolicitarea tinerilor rutieri. Din momentul în care a devenit coorganizator al „Turului României" a solicitat forului nostru de specialitate (și a primit prompt sprijinul) alegerea unui traseu care să se încadreze în limitele admisibile, să ofere prilejul unui examen multilateral, dar să nu fie un calvar pentru participanți.

Stăvilirea excesele în ciclism constituie un moment important în dezvoltarea acestui sport. Desigur, revine acum ca sarcină federațiilor naționale să vegheze pe mai departe ca organizatorii să nu extindă încercările de introducere a senzaționalului în mărirea kilometrajului la probele de contratimp individual sau în descoperirea de trasee de munte care să-i poarte pe cicliști de la nivelul mării pînă la altitudini dificile chiar și pentru automobiliști. Ciclismul trebuie păstrat în limitele sportului, pentru a rămîne un sport!

Hristache NAUM

Ion Santei (C.S.U. Construcții) l-a învins net pe Viorel Marcu (Dinamo), în meciul disputat duminică în campionatul republican de tenis pe echipe mixte.

Amănunte în pagina a 2-a.

ROMÂNIA — MAREA BRITANIE LA ATLETISM

Miercuri și joi va avea loc la Londra prima întîlnire dintre echipele reprezentative feminine de atletism ale României și Marii Britanii. Formația noastră urmează să plece astăzi, pe calea aerului, la Londra. Vor face deplasarea: 100 m — **Mariana Goth, Sanda Angelescu**, 200 m — **Goth, Ioana Petrescu**, 400 m — **Mariana Filip, Ana Iacob (Ileana Silai)**, 800 m — **Silai, Rafira Fița**, 1500 m — **Maria Lincă, Viorica Gabor**, 100 mg — **Angelescu, Elena Vintilă**, lungime — **Viorica Viscopoleanu, Vintilă**, înălțime — **Virginia Bonci, Marghiolița Matei**, greutate — **Ana Sălăgean, Lia Manoliu**, disc — **Manoliu, Olimpia Cataramă**, sulită — **Elisabeta Prodan, Serafina Moritz.**

180 DE METRI ÎN PLUS!

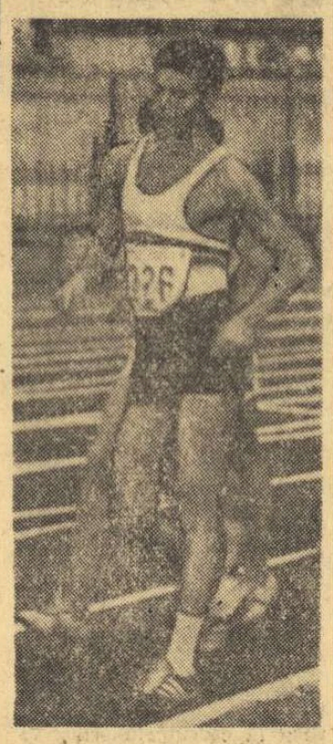

Mărșăluitorul dinamovist Leonida Caraiosifoglu, consacrat în arena internațională în cursa de 20 km (locul IX la J.O. — 1968 și, recent, medalie de argint la C.E. de la Atena), a abordat acum cea mai lungă distanță oficială a atletismului, 50 de kilometri. Fără să fie ceea ce se cheamă un specialist al acestei probe, Leonida s-a impus net în fața celorlalți participanți la campionatul țării. Cu 4.19:18,4, el a realizat un nou record republican, de o bună valoare internațională. După cursă, traseul a fost remăsurat cu ruleta, descoperindu-se o diferență de 180 m, dar... în plus!

MIRCEA PAVLOV ÎNVINGĂTOR ÎN POLONIA

Printre invitații celei de a 39-a ediții a campionatului de șah al voievodatului Katowice s-a aflat, în acest an, și jucătorul nostru MIRCEA PAVLOV. Maestrul român a avut o comportare excelentă, ocupînd primul loc cu 9 puncte din 13 posibile (neînvins), înaintea cehoslovacului **Iankovec** și a polonezului **Kornasievici** ($8^1/_2$ p), ultimului fiindu-i atribuit titlul de campion.

STEAUA LUI EUSEBIO...

Lisabona, 26 octombrie 1968... (Mîine jucăm cu portughezii). Ziua a trecut ca un vîrtej. Dimineața am fost la ultimul antrenament al echipei noastre. Apoi am luat drumul Estorilului, spre vila fotbaliștilor portughezi, în mașina unui prieten, Nuno Ferrari. Acolo l-am văzut pe Eusebio. Era culcat pe o cuvertură violetă, printre **Paris-match**-uri, struguri, și pere, ca într-un peisaj tahitian. (Eusebio avea un picior suferind. Toți ceilalți vorbeau șoptit, furișîndu-se pe culoare, ca niște umbre).

Am revenit în centru. În drum ne-am oprit la „Casa lui Magellan". Apoi am traversat Tagul. Am urcat în vîrful statuii Christului portughez, replica celui de la Rio. De acolo, de sus, se vede oceanul. Acum trei zile, acasă, mă temeam privind apa Herăstrăului sub rotorul bărcii cu pedale. Acum mi se pare foarte firesc marele start al lui Magellan... Ce ciudată atracție are zarea de fum a Oceanului!

Coborîm. În fața galantarului cu albume, mătănii și diapozitive se vorbește despre fotbal. Nuno Ferrari traduce: **„Ne bat românii. Steaua lui Eusebio s-a stins".**

Intrăm la Jeronimus, o mînăstire străveche, un fel de stalactică „programată" cu un farmec straniu. Într-o firidă — mormîntul lui Camoens... Gonim mai departe, în **Morris**-ul lui Nuno, spre redacția „Bola" (Ferrari are de dat fotografiile făcute cu Pîrcălab și Coman).

Ce cartier curios!... Au dispărut palmierii. Străzile sînt înguste, în pantă. Prin ferestrele deschise se aude melopeea mașinilor plane și sporovăiala linotipelor. Aici, Lisabona e un fel de Istanbul. E Orientul adus aproape intact, pe drumurile fierbinți ale Africii, prin vama de apă a Gibraltarului.

Nuno Ferrari a și ieșit din laborator. N-a durat mai mult de 20 de minute. Mașinile de scris ale reporterilor bat fără întrerupere. Se scriu avancronicile. Nuno face sinteza titlurilor. **„Pesimism total... Steaua lui Eusebio s-a stins".**

Ieșim. Ferrari are o propunere: **„Ce-ar fi să mergem la stadionul Benfica? Se joacă meciul Benfica — Sporting, rezerve".** Sînt cam obosit. Primesc numai ca să fiu pe placul acestui amfitrion perfect.

Stadionul e departe. Pierdem 20 de minute pentru parking. Intrăm „pe la jucători". Pe culoar se simte mirosul acela extraordinar de camfor și transpirație proaspătă, care anunță marile bătălii ale fotbalului. Nuno mi-l prezintă pe Morais, **omul lui Pele.** (Acum joacă la rezervele Sportingului). Mă uimesc ochii blînzi ai lui Morais...

Urcăm... Stadionul e inundat de lumină. În tribune sînt peste 30 000 de spectatori, deși meciul începe la 10 și jumătate. (Peste 30 000 de spectatori, la un meci de rezerve)... În dreapta noastră — întreaga echipă a Portugaliei, inclusiv Eusebio. Meciul se va termina după miezul nopții, dar Eusebio și Coluna — spune Nuno — nu concep să lipsească de la meciul cadeților. Ca și Pedro Gomez, ca și ceilalți jucători de la Sporting, veniți cu soțiile la acest meci de rezerve, care se va termina după miezul nopții, la 27 octombrie.

Nici nu știu cînd s-a sfîrșit jocul. A fost un vîrtej. Un adevărat dans iberic, mult mai rapid decît startul lui Setubal în meciul cu Rapid. Mă gîndesc că „steaua lui Eusebio" s-a stins, poate, doar în comparație cu cei care vin.

Ne încolonăm. **Morris**-ul lui Nuno se strecoară ca în filmele cu gangsteri. Revenim în cartierul ziarelor. Intrăm la **adega** Machado. O fată cîntă mai frumos ca Amalia Rodriguez. Urmează Joao Querroz. Și el, și mandolinistul, și chitaristul, poartă mantii negre. (Cîntă numai folclor din Coimbra). Apoi, Joao vine la masa noastră. Ne oferă un disc, cu autograf. Vorbim de fotbal. Nu-i place Benfica. Iubește Sportingul. Și el e de părere că steaua lui Eusebio s-a stins. **Dar Eusebio, marele nostru Eusebio** — adaugă Querroz — **e un fel de Magellan: el ne-a descoperit fotbalul, el va lumina noua echipă a Portugaliei.**

★

A doua zi am pierdut meciul cu 3—0. Ne-a învins „steaua stinsă a lui Eusebio". Reintoarcerea a fost tristă. Cei de acasă erau de părere că vom veni ultimii în seria cu Quentin și Sideris. Dar, peste numai 8 zile, a venit Bobby Charlton și a semnat actul de naștere — „imaculată concepțiune" — al noii echipe a României.

Peste 3 zile va veni din nou Eusebio, în fruntea unei echipe care s-a născut, de fapt, din steaua lui. În fruntea unei echipe care, astăzi, nu e nici pe departe un leu îmbătrînit — cum se spune. Dar Dumitrache, Dan, Nunweiller VI, Deleanu și alții n-au fost la Lisabona, în ziua de 27 octombrie 1968...

Ioan CHIRILA

„AM ÎNVĂȚAT MULT DE LA PRIETENII NOȘTRI ROMÂNI"

declară Rastin Kiomars, președintele federației iraniene de înot

D. Nagy, „veteranul" echipei române, cîștigă proba de 400 m mixt în 5:08,7, la două secunde de recordul țării.

Foto: TR. GEORGESCU

„De cînd am sosit în România am fost primiți, peste tot, de adevărați prieteni. Nu mi-am închipuit niciodată că la o asemenea depărtare de țara noastră vom fi înconjurați în permanență cu atîta căldură. Întrecerea cu sportivii dv ne-a fost de mare utilitate și voi face tot posibilul pentru a permanentiza legăturile dintre federațiile noastre. În cele cîteva zile petrecute la București, înotătorii din delegația iraniană și antrenorul lor au fost numai ochi și urechi, și sper că acest prim contact se va dovedi extrem de folositor pentru dezvoltarea natației în Iran. De altfel, cele 10 noi recorduri stabilite în bazinul Dinamo, la care, sincer vorbind, nici nu mă așteptam, vor constitui un stimulent deosebit" — ne-a declarat, la sfîrșitul întrecerilor de ieri, maiorul Rastin Kiomars, președinte al federației iraniene de natație.

Ultimele rezultate ale întîlnirii amicale dintre reprezentativele României și Iranului (cîștigată de gazde cu 103—48): **100 m liber:** 1. M. Slavici (R) 57,4; 2. Shonyani Haydar (I) 58,9 — nou record; 3. A. Adam (R) 60,0; 4. Shirazi Ghodrat (I) 61,1; **100 m bras:** 1. P. Teodorescu (R) 1:14,3; 2. Hosseyn Zadah (I) 1:17,0 — nou record; 3. E. Hempel (R) 1:18,5; 4. Shariat Morteza (I) 1:23,3; **400 m mixt:** 1. D. Nagy (R) 5:08,7; 2. L. Copcealău (R) 5:37,0; 3. Majidi Hosseyn (I) 6:14,9; **4 x 100 m mixt:** 1. România 4:30,0; 2. Iran 4:35,5 — nou record.

PORTUGHEZII SOSESC VINERI, CU TOATE VEDETELE!

LISABONA, 6 (prin telefon de la corespondentul nostru). — **De săptămîna trecută, lotul reprezentativei de fotbal a Portugaliei se află cantonat în capitala țării, urmînd un program special de pregătire sub conducerea antrenorului federal Juca. Din acest motiv, duminică nu a mai avut loc obișnuita etapă de campionat.** Echipa urmează să plece cu avionul, spre București, în cursul zilei de vineri. Vor face deplasarea 16 jucători, din rîndul cărora nu lipsesc marile vedete Eusebio, Torres, Hillario, Josemaria. **Predomină jucătorii de la Sporting Lisabona (7 în total), echipa cea mai în formă, în acest început de sezon.**

În cercurile fotbalistice portugheze se manifestă optimism înaintea jocului cu echipa României, deși aceasta este considerată ca favorită în întîlnirea de 12 octombrie. La Lisabona, se manifestă totuși speranța că fotbaliștii portughezi mai pot urca în fruntea clasamentului grupei, pentru a disputa un baraj care să decidă echipa calificată pentru Mexic.

Iată pe cei 16 care fac deplasarea la București: portari DAMAS **(Sporting)**, HERNANDO **(Braga)**; fundași — PEDRO GOMEZ **(Sporting)**, BATTISTA **(Sporting)**, UMBERTO **(Benfica)**, HILLARIO **(Sporting)**, CALO **(Sporting)**; mijlocași — TONI **(Benfica)**, JOSEMARIA **(Vitoria Setubal)**, PEREZ **(Sporting)**, ORLANDO **(Porto)**; înaintași — TORRES, EUSEBIO, SIMOES **(toți Benfica)**, JACINTO JOAO **(Vitoria Setubal)**, NELSON **(Sporting)**.

Carlos MIRANDA

Fotbaliștii Portugaliei, fotografiați după memorabilul lor meci cu echipa R.P.D. Coreene, din sferturile de finală ale ultimului C. M. (5—3).

„CUPA ORAȘELOR" 1969 SE ÎNCHEIE LA BRĂILA

La Brăila se va desfășura, în zilele de 7 și 8 octombrie, ultima etapă — a VII-a — din ediția pe anul în curs a tradiționalei competiții de ciclism pentru tineret, „CUPA ORAȘELOR". În clasamentul general individual conduce brăileanul M. Hrisoveri, urmat de St. Szekely (Cluj) la 3 min. și 42 sec. St. Ene (Brăila) la 6:44,0 și P. Kelemen (Tg. Mureș) la 12:22,0. Pe echipe conduce Brăila, urmată la 5:18,0 de București și la 23:28,0 de Cluj.

BAZAR HEBDOMADAR

ÎNCREDEREA

Nu fac parte dintre cei ce poartă stimă și dragoste deosebite pentru modul în care Angelo Niculescu lucrează cu națională noastră de fotbal. Am eu o serie de motive ce mă determină la această atitudine, motive care — din păcate — sînt pur obiective. Le-aș putea enumera, cam pe toate, pe puncte, în cuprinsul foiletonului de față — dar asta ar fi prea simplu și neloial acum, adică după proaspăta „miercure neagră" a fotbalului nostru și înainte de „reexaminarea" la care ne vor supune portughezii.

Făcînd această precizare introductivă în atmosfera cu bernă a fotbalului nostru actual, mă reîntorc spre problemele la zi, lăsînd contabilitatea minusurilor lui Angelo Niculescu pentru o perioadă care va începe cu 13 octombrie, dată ce sper să nu ne fie nici unuia fatidică.

Așadar, la subiect.

În SPORTUL de sîmbătă, 4 octombrie, am citit cu atenție două articole din pagina a treia: „Sancțiuni dictate împotriva secțiilor de fotbal Rapid și U.T.A." și dialogul cu Angelo Niculescu pe tema nr. 1 a fotbalului nostru, intitulat „Eu cred în noi!"

După toate cele pătimite de noi în celebra „miercure neagră", în primul articol citim: „În cazul jucătorilor Dan și Răducanu, biroul federal a hotărît să lase la latitudinea antrenorilor echipei naționale eventuala folosire a acestora în partida cu Portugalia". După cîte înțeleg, biroul federal ar fi putut tranșa simplu problema: să-i scoată automat din lot pe cei doi în cauză. Dar nu a făcut-o. Și cred că nu a greșit. Cred că nu a greșit nu numai pentru faptul că scoaterea automată a lui Dan și Răducanu din lot ar fi creat, peste noapte, unele probleme noi care, tot peste noapte, ar fi solicitat răspunsuri noi. (În treacăt fie spus, de ani de zile în fotbalul nostru noutățile constau numai în felul în care unii gazetari sportivi, tot peste noapte, își schimbă pozițiile). Cred că biroul federal nu a greșit pentru că, peste evoluția penibilă a celor doi, nu le-a retras total încrederea, avînd încredere în modul în care va judeca lucrurile Angelo Niculescu. Iar la rîndul său, Angelo Niculescu nici nu pare a se gîndi să renunțe la cei doi. Cred că nici el nu greșește. Ceea ce, înainte de toate, lipsește în fotbalul nostru — am eu convingerea — este un climat de totală încredere constructivă. Veți spune, stimați cititori, că afirmația mea este de un simplism condamnabil, că problemele fotbalului nostru sînt infinit mai grave și mai întristătoare decît să merite a fi tratate în funcție de această judecată mai mult decît rudimentară.

Și totuși...

Totuși, să mi se permită să explic ce înțeleg prin încrederea de care vorbeam. Simplu: trebuie să avem încrederea să spunem fără menajamente că la federația de fotbal există oameni care nu merită încredere, iar ei trebuie să aibă încredere că le spunem acest lucru cu toată buna credință; trebuie să avem încrederea să spunem fără menajamente că avem prea mulți antrenori care nu merită încrederea ce li s-a acordat, iar ei trebuie să aibă încredere că le-o spunem cu toată buna credință; trebuie să avem încrederea de a spune fără menajamente că avem jucători în divizia A care, în alte părți, pentru nepricepere-a lor, ar fi excluși chiar și din rîndurile microbiștilor, iar acești jucători trebuie să aibă încrederea că ceea ce le spunem este numai din bună credință; și această listă, abia la începutul ei, ar putea fi continuată. Dar mă opresc aici, reexprimîndu-mi satisfacția că Angelo Niculescu mai are încă încredere în Dan și Răducanu.

Și, după toate acestea, nu-mi rămîne decît să aștept cu încredere „reexaminarea" la care ne vor supune portughezii. O aștept pînă la 13 octombrie — dată care, sper, nu ne va fi fatidică.

Al. CAPRARIU

ȘI SPORTIVII SCRIU...

Acum zece ani, publicam în „Contemporanul" prin larga amabilitate a dramaturgului Alexandru Mirodan, sincer prieten al sportului, un articol despre noi, oamenii stadionului, care ne aventurasem în publicistică, articol intitulat, oarecum ca o scuză, „Și sportivii scriu".

De atunci, multe lucruri s-au schimbat în această mare lume a secolului nostru plin de îndrăzneală, contraste și lupte de idei.

Cînd Jesse Owens a venit la Olimpiada de la Roma ca ziarist, cînd săritorul de triplu Da Silva s-a apucat de ziaristică și australianul Elliot a plecat la Moscova ca să scrie o carte despre Kuț, ne-am spus că n-ar trebui să ne mai mirăm atît și ne-am calmat.

Noi știam de pe atunci că va veni o vreme cînd nimeni nu va mai zîmbi și nu va mai da indiferent din umeri cînd campionii și pasionații stadionului vor scrie cărți despre sportul lor drag și viața pe care o trăiseră, dar nu știam precis cînd va veni această vreme.

Și, sincer vorbind, așa între noi, parcă ea a întîrziat puțin. Dar ce nu întîrzie puțin în existența oamenilor? La unii maturizarea, la alții înțelegerea lucrurilor sau succesele. Cu cît o idee este mai îndrăzneață, și domeniul ei mai contestat, cu atît lupta este mai grea și victoria mai tîrzie.

Dar să ne reîntoarcem la sportivii care scriu și la cărțile lor îndelung așteptate. Ne-a mirat cînd a apărut cartea vieții lui Zatopek, scrisă de un altul decît el însuși. Englezul Gordon Pirie, fost recordman al lumii la 5 000 m, încăpățînat și excentric n-a conceput decît așa, să o scrie singur. Și a scris-o curajos și controversat.

Desigur, anii ultimelor olimpiade ne-au adus în dar, nu numai medalii olimpice, ci și multe cărți scrise de foști sportivi sau campioni ai lumii.

Ne-a uluit și ne-a încîntat vestea că Iuri Vlasov, deși inginer, face literatură sportivă și are o bogată bibliotecă de cărți de istorie, și am regretat întotdeauna că n-am avut prilejul să citim pînă acum cartea lui Tony Sailer.

Nici nu ne dăm seama, ce poate să însemne o astfel de carte în mîna și mintea unui tînăr care își caută drumul sau trebuie să meargă decis pe cel pe care a apucat.

Care din noi, cititori pasionați ai biografiilor, am nega copleșitoarea rezonanță în viața noastră a unor cărți, cum au fost acelea despre Beethoven, Nansen, Vlaicu, Van Gogh, Racoviță?

Cine, mai bine decît un sportiv, poate să scrie despre el și lumea lui de emoții, încordări și victorii? Îmi amintesc de un cantonament clujean, cu ani în urmă, în care am primit, mai multe zile, vizita unor scriitori și artiști plastici. După ce ne-au asistat și studiat la antrenamente și concursuri, după ce au stat îndelung de vorbă cu noi, la despărțire ne-au mărturisit deschis că singurii care pot scrie despre noi tot noi sîntem.

S-a spus: este mai simplu, mai bine să scrii chiar neartistic, dar autentic despre o lume căreia îi aparții total, decît fără profunzime și vibrație, despre ceea ce crezi că oarecum ți-ai apropiat și înțeles cu greu.

Aceasta nu înseamnă că nu se pot scrie cărți sportive, de cei care n-au făcut sport, dar ca și în arbitraj, noi ne încăpățînăm să credem că este mai bine ca tot noi și numai noi s-o putem face.

Meritul literaturi franceze în frunte cu Giraudoux, Montherlant, Berger, Bernard și mulți alții, tocmai în aceasta stă, că toți aceștia au făcut și au iubit cu pasiune, în tinerețe, sportul. Ni se pare firesc ca numai cei care au trăit și înțeles această lume, să scrie despre ea, așa cum au scris despre muzică Berlioz și Casals, despre teatru Barrault și Stanislawski, despre expedițiile lor Nansen, Scott, Hillary, Heyerdahl.

Poate subconștient, toate aceste reflecții ne-au fost sugerate de invitația pe care ziarul nostru a făcut-o campionilor noștri de ieri pentru colaborări săptămînale: I. Balaș, E. Leușteanu, D. Colibași, P. Steinbach, F. Topescu, M. Bîră.

Ne-am reamintit atunci și de cărțile de metodică și de medicină scrise de specialiștii noștri, precum și de tentativele literare reușite ale gimnastului Albin Mororaru, fotbalistului brăilean Dimitrie Manu, rugbystului Tudor George, ciclistului Emil Iencec.

Este timpul să punem mîna și pe condeie. Cei care au aruncat cîndva bine o suliță sau un disc, o minge de baschet sau handbal, care au înotat și schiat cu curaj și virtuozitate, dacă sînt pregătiți și au ceva de spus, sîntem convinși că o vor face inspirat și în scris. Haideți, prieteni, să dovedim încă o dată și aici, că „mens sana" nu este numai un dicton pentru conferințe publice.

Virgil LUDU

SUCCES DEPLIN ȘCOLII DE SPECIALIZARE

(Urmare din pag. 1)

ANTRENORI și de specialiști bine pregătiți".

Această valoroasă indicație a fost concretizată în sarcina trasată de Conferința pe țară, în a cărei rezoluție se prevede: **„Organizarea unei școli superioare de antrenori, precum și cursuri, lectorate, consfătuiri și alte forme de perfecționare periodică a specialiștilor din domeniul educației fizice, sportului și medicinii sportive".**

Consecvent în aplicarea politicii partidului și statului nostru în domeniul educației fizice și sportului și în îndeplinirea sarcinilor trasate de conferința pe țară, C.N.E.F.S. în colaborare cu Ministerul Învățămîntului au procedat la organizarea primei școli de specializare postliceală de antrenori ale cărei cursuri se vor deschide peste cîteva zile.

Prin structura sa și mai ales prin conținutul activității, această școală este chemată să aducă o contribuție importantă la rezolvarea multora dintre problemele cele mai stringente — unele cu caracter general, majoritatea pe linia diferitelor discipline ale sportului românesc.

Astfel, se va asigura o sursă de cadre stabile profilate **exclusiv** pentru profesia de antrenor. Absolvenții acestei școli, în prealabil cunoscători la un înalt nivel a tehnicii sportive și cu o vastă experiență concretă în practica sportului de performanță, vor primi cunoștințele corespunzătoare și necesare fundamentării științifice a metodicii antrenamentului, prin care să-și valorifice tehnica și experiența lor sportivă avansată. Prin aceasta se va elimina lacuna existentă în pregătirea multor antrenori, absolvenți ai diferitelor forme de cursuri pe termene variabile, la care decalajul evident dintre experiența de sportiv și cunoștințele științifice necesare conducerii eficiente a antrenamentului îi împiedică să-și valorifice experiența respectivă. Lucrînd exclusiv ca antrenor — profesie care în țara noastră în afara unui respect deosebit se bucură de reglementări oficiale, avînd deci **un statut social** superior, invidiat de antrenorii din foarte multe țări — acesta va avea posibilitatea și obligația de a-și concentra eforturile pentru aprofundarea continuă a specialității sale, ca și pentru conducerea pregătirii sportivilor la nivelul exigențelor sportului de performanță contemporan. În acest sens el va fi ajutat de conținutul învățămîntului din școală.

Astfel, înseși programele disciplinelor științifice, conexe științei antrenamentului sportiv, cuprind noțiuni adaptate și cu acțiune convergentă spre ramura sportivă de specialitate. Totodată, aceste cunoștințe — predate și însușite sistematic — îl vor forma astfel încît în activitatea ulterioară absolvirii școlii să aibă capacitatea de a fi **receptiv la NOU**, de a folosi și adapta în munca concretă datele furnizate continuu de progresul realizat în diferitele științe.

Tot în acest sens mai trebuie amintit că planul și programele de învățămînt asigură pe tot parcursul școlarizării o strînsă legătură cu practica. Viitorul antrenor își va petrece mai mult de jumătate din numărul de ore prevăzute în planul de învățămînt, participînd activ la conducerea procesului instructiv-educativ, alături de cei mai reputați antrenori, în toate verigile sportului de performanță (cluburi, școli sportive, centre de copii etc.).

Faptul că școala va funcționa pe lîngă I.E.F.S., care va asigura un corp profesoral cu mare experiență în formarea cadrelor și căruia i se vor adăuga și cei mai buni antrenori de la cluburi, constituie o garanție în ceea ce privește calitatea pregătirii viitorilor antrenori.

Cele expuse constituie, într-adevăr, premise că prin activitatea ei școala de specializare post-liceală de antrenori, pregătind cadre la nivelul exigențelor actuale și de perspectivă ale sportului de performanță, va aduce o contribuție însemnată la creșterea nivelului general al sportului românesc și în special al acelor discipline la care numărul antrenorilor cu calificare superioară este încă insuficient (box, lupte, haltere, fotbal etc.).

Posibilitatea de a funcționa periodic și cu alte secții, după necesități, ne întărește convingerea asupra aportului valoros al acestei școli la rezolvarea problemei cadrelor de antrenori necesari mișcării noastre sportive și în etapele următoare. Pentru aceasta este necesar ca sectorul de pregătire a cadrelor din C.N.E.F.S., federațiile de specialitate și consiliile județene pentru educație fizică și sport să acorde chiar de la început un sprijin atent și continuu bunului mers al școlii. Astfel apreciem că fiind de mare importanță problema selecției candidaților. Consiliile județene și federațiile de specialitate să acorde avizul lor numai acelor foști și actuali sportivi care oferă garanția unui viitor pedagog, cu calități și pasiune pentru profesia de antrenor, cu un profil moral-cetățenesc corespunzător statutului social al acestei profesiuni. Procedîndu-se așa, se contribuie implicit și la rezolvarea altei probleme, respectiv la o mai **judicioasă repartizare teritorială**, a acestor specialiști.

O sarcină importantă revine și cadrelor școlii, în special acelora aparținînd I.E.F.S. Pe de o parte se impune a se proceda de urgență la redactarea manualelor necesare studiului, iar pe de altă parte, federațiile să selecționeze cu simț de răspundere antrenorii care vor conduce, la cluburi și alte unități sportive, activitatea practică a viitorilor antrenori. De capacitatea, de pasiunea și tactul pedagogic al acestora din urmă depind în cea mai mare măsură calitatea pregătirii și implicit bunele rezultate ale școlii.

Ne exprimăm convingerea că prima școală de specializare post-liceală de antrenori — aflată la început de drum — va deveni o sursă importantă de antrenori care, prin competența lor, vor contribui la ridicarea clasei sportului nostru de performanță. Din partea noastră, și a tuturor specialiștilor în pregătirea cadrelor sportive, urări de succes în obținerea celor mai bune rezultate, școlii cît și viitorilor antrenori.

„CRITERIUL SPERANȚELOR OLIMPICE"

UN CONCURS CARE NU ȘI-A ATINS OBIECTIVELE

Rezultatele înregistrate de speranțele noastre olimpice în recentul concurs atletic de la Cîmpulung nu ne-au prilejuit concluzii îmbucurătoare. Cu excepția cîtorva cazuri (cursa lui Ion Vasilescu — 15,4 la 110 mg, aruncarea Eugeniei Andreescu — 15,21 m cu greutatea de 3 kg și săriturile lui Cristian Dreptu — 1,90 m, Draga Comșa — 1,64 m și Ștefan Lengel — 14,33 m la triplusalt), evoluțiile juniorilor au urmat o linie modestă, cu tendințe spre minus, mulți dintre competitori nejustificînd cu nimic prezența în concurs. Probele la care sîntem extrem de deficitari: disc și greutate fete, semifond, fond și disc băieți, n-au marcat nici un salt, menținînd îngrijorătoarele semne de întrebare.

Desigur, motivele lansate pentru a disculpa o comportare mediocră sînt multiple.

Cîteva argumente vin să contracareze, însă, argumentația de ocazie.

● Juniorii prezenți la criteriul de toamnă sînt performerii vîrstei, concursul respectiv avînd drept scop să le verifice încă o dată potențialul valoric și nivelul actual de pregătire, nicidecum să acopere o „prescripție" de calendar sau să primească caracterul unui rendez-vous între începători.

● Majoritatea participanților veneau după o pregătire realizată în taberele de vară și după o suită de concursuri care au determinat (sau trebuiau să determine) menținerea unei forme sportive superioare.

● Fiind la începutul anului de învățămînt, juniorii nu sînt, încă, intens solicitați de către școală, așa cum se va întîmpla în perioada premergătoare tezelor. (Aceste două argumente au condus, de altfel, la alegerea zilelor de 29—30 septembrie ca dată a concursului și considerăm, într-adevăr, că programarea a fost judicios făcută).

● Aflîndu-ne într-o perioadă — orientativă, i-am spune — cînd fiecare întîlnire reprezintă un test pentru selecția în lotul care va reprezenta România în concursul internațional „Cupa speranțelor olimpice", interesul (atît al antrenorilor cît și al sportivilor) față de un atare concurs trebuia să fie major, interes care, pare-se, tinde să se manifeste numai atunci cînd în joc sînt titlurile de campioni.

Referindu-se la acest aspect — al nonșalanței cu care a fost privit de către mulți concursul (fie că s-au prezentat elemente total nepregătite, fie că multe cluburi nu și-au trimis reprezentanți) — secretarul general al federației de atletism, tov. Victor Firea, aprecia: „Tocmai pentru că nu justifică motivele pentru care a fost instituit — ACELEA DE A DA JALOANE FERME ASUPRA STADIULUI DE PREGĂTIRE A SPERANȚELOR NOASTRE OLIMPICE ȘI ASUPRA PERSPECTIVELOR ACESTORA, „Criteriul speranțelor olimpice", ca formă de organizare, va trebui desființat. Nu are rațiune să menținem o competiție, cînd cei cărora le este adresată nu știu să profite de ea".

Este, indirect, un blam adus recentului concurs de la Cîmpulung, despre care, pe alt plan, trebuie să specificăm că a fost excelent organizat.

Nușa MUȘCELEANU

CUPA ORAȘULUI SIBIU LA VOLEI FEMININ

În vederea verificării stadiului de pregătire în preajma începerii campionatului, echipele divizionare A de volei susțin meciuri de verificare a potențialului de joc și de omogenizare. De pildă, duminică, în orașul de pe malul Cibinului, a fost organizată Cupa orașului Sibiu la volei feminin. La competiție au luat parte echipele de volei feminin din categoria A, I.E.F.S. București, Universitatea Timișoara și C.S.M. Sibiu și divizionara B Drapelul roșu Sibiu.

Cu prilejul acestei competiții s-a dat în folosință o modernă sală de sport. Prin capacitatea și dimensiunile ei (60x20x10 m) satisface în mare măsură cerințele sportive din localitate.

ILIE IONESCU
corespondent principal

PRIMUL TURNEU AL CAMPIONATULUI MASCULIN — UN TEST NECONCLUDENT

Primul din cele trei weekend-uri handbalistice programate în această lună s-a consumat la sfîrșitul săptămînii trecute în sala Sporturilor din Cluj, oferind satisfacții de ordin spectacular și, din păcate, insatisfacții în direcția clarificării problemelor legate de alcătuirea lotului reprezentativ. Firește că în aceste zile — care trec parcă mai repede decît am vrea, apropiind data de disputare a campionatului mondial — ceea ce contează mai mult nu este valoarea competițională, implicațiile rezultatelor în clasament sau frumusețea spectacolului, ci forma pe care au manifestat-o jucătorii susceptibili de a îmbrăca la sfîrșitul lunii, cînd va începe suita de jocuri internaționale ce va culmina cu ediția a VI-a a C. M., tricoul echipei reprezentative.

Desigur că antrenorii lotului nu au așteptat aceste trei turnee ale campionatului, programate special în luna octombrie (în loc de ianuarie 1970) pentru a face selecția. Dar era de așteptat că pregătirea în cadrul cluburilor va căpăta forme specifice unor asemenea competiții, asemănătoare cu cele la care va participa selecționata țării. În acest sens se putea (și se mai poate, încă) ca viitoarea muncă de pregătire din cadrul lotului să fie completată — ideal, am zice noi — cu cea efectuată de jucătorii la echipele respective. Turneul de la Cluj trebuia, deci, să arate în ce măsură acest deziderat major a fost realizat. Din nefericire, răspunsul este nemulțumitor. Chiar dacă admitem că acesta a fost primul din cele trei turnee și că, deci, timp. ar mai fi, totuși nimeni și nici un argument nu poate explica, de pildă, lipsa de pregătire fizică specifică evidentă la unele echipe cum ar fi **Steaua, Dinamo Bacău**, care au jucat — în adevăratul sens al cuvîntului — un singur meci, **Politehnica Timișoara**, egalată cu regularitate în finalurile de partide sau **Rafinăria Teleajen**. De asemenea, progresul de ordin tehnic și tactic individual așteptat la handbaliștii vizați de antrenorii lotului a fost insignifiant. Pe ici, pe colo cîte o îmbunătățire, cîte un procedeu nou sau mai bine însușit. Este prea puțin! Deocamdată, însă, nu este cazul să ne alarmăm prea tare, pentru că, așa cum spuneam, mai sînt încă alte două turnee. Să sperăm că ele vor putea atenua dacă nu total, măcar în mare parte insatisfacțiile handbalistice clujene.

Un lucru îmbucurător l-a constituit felul în care s-au comportat mulți dintre tinerii handbaliști, promovați anul acesta în echipele de categorie A. La **Universitatea București**, în special, care a prezentat un lot mult remaniat prin întinerire (**Ștef, Voinea, Chircu, Bera**), la **Universitatea Cluj (Schrobel, Capră), Rafinăria Teleajen (Cuținov, Petre)**, și la alte formații elementul tînăr nu s-a mai plictisit pe banca jucătorilor de rezervă, activînd în schimb cu folos, în lungi perioade de timp. Dar, această remarcă nu l-a încălzit de loc pe antrenorul federal **Nicolae Nedef**, deoarece nici acești tineri și nici alți handbaliști din aceeași generație cu ei nu pot face obiectul unei discuții referitoare la selecționarea lor. Antrenorul federal a urmărit, firește, cu mai multă atenție pe **Bota, Palko, Birtolom** sau **Savu**, oameni ce pot fi, eventual, titularizați în lot. Pentru moment, însă, aceasta a rămas doar o... eventualitate!

Progresul București — virtuală campioană a țării

În penultima etapă a campionatului republican pe echipe mixte, pe terenurile din șos. Ștefan cel Mare s-au întîlnit echipele C.S.U. Construcții (antrenori prof. Șt. Georgescu și A. Bardan), și Dinamo (antrenor M. Bădin).

După o luptă strînsă, în care studenții bucureșteni au opus o dîrză rezistență campioanei din anul trecut, Dinamo București, întîlnirea s-a terminat cu un rezultat de egalitate: 12—12.

Această întîlnire a prilejuit, de altfel, și reeditarea celor două finale de simplu ale campionatului republican. La bărbați, proaspătul campion, Ion Santei (C.S.U. Construcții), confirmînd forma bună din ultimul timp, a cîștigat foarte ușor, cu 6—1, 6—1 în fața lui V. Marcu (Dinamo)!! Înfrîngerea categorică a dinamovistului apare cu atît mai surprinzătoare cu cît învinsul a beneficiat de un program internațional deosebit de bogat. Explicația? Nu se mai antrenează serios, nu acordă importanța cuvenită meciurilor pe echipe. Dacă în finala atît de disputată din cadrul campionatului republican V. Marcu a fost învins în cinci seturi, în meciul pe echipe el a fost pur și simplu ridiculizat, în două seturi.

În cealaltă reeditare a unei finale din campionatul republican, s-au confruntat multipla noastră campioană Iudith Dibar (Dinamo) și tînăra studentă Agneta Kun. De data aceasta, a cîștigat Agneta Kun, în două seturi: 7—5, 7—5. Se pare că același fenomen se petrece și cu această talentată jucătoare dinamovistă, dacă ținem cont că ea se află la a doua înfrîngere suferită într-o întrecere pe echipe, de la terminarea campionatului individual (prima la Julieta Boboc — Progresul). Așteptăm un răspuns mai convingător de la antrenorul echipei Dinamo.

Dintre celelalte rezultate menționăm: V. Marcu (D) — V. Sotiriu (CSU) 3—6, 6—2, 6—1, M. Nosa (CSU Construcții) — I. Bădin (Dinamo) 7—5, 6—1, A. Cirnaru (D) — Florica Butoi (CSU Construcții) 6—3, 6—2, I. Santei, Gh. Boaghe (CSU Construcții) — V. Marcu, C. Hîrju (D) 6—1, 9—7.

Alte rezultate pe echipe: Steagul roșu Brașov — Steaua 16—8!!, Progresul — C.S.U. Politehnica Cluj 19—5.

Deși mai sînt cîteva meciuri (restanțe) de jucat, clasamentul înaintea ultimei etape (11—12 octombrie) se prezintă astfel:

Locul I, Progresul (antrenor A. Schmidt), nici un meci pierdut, 2. Steagul roșu Brașov, 3. Dinamo, 4. C.S.U. Construcții, 5. Steaua!!, 6. Politehnica Cluj.

Indiferent de rezultatul meciului pe care îl mai are de susținut, echipa Progresul nu mai poate pierde titlul de campioană republicană pe echipe mixte.

Theo MACARSCHI

DIVIZIA B

Rezultatele înregistrate în etapa a IV-a a campionatelor naționale de handbal, categoria B:

MASCULIN, *seria I:* Chimia Făgăraș — Institutul Pedagogic Bacău 14—17 (8—9), Agronomia Iași — Cauciucul Oraș Gh. Gheorghiu-Dej 14—16 (8—9), A.S.A. Ploiești — Tractorul Brașov 23—24 (15—16), A.S.A. Tg. Mureș — Politehnica Galați 15—11 (7—3). *Seria a II-a:* Tehnometal Timișoara — Textila Cisnădie 11—6 (3—4), Metalul Copșa Mică — Știința Petroșani 22—14 (8—6), Știința Lovrin — Timișul Lugoj 23—14 (7—3), C.S.M. Reșița — Universitatea Craiova 18—13 (10—4), Independența Sibiu — Chimia Tr. Măgurele 41—15 (23—10); FEMININ, *seria I:* Politehnica Galați — Universitatea Iași 8—10 (4—8), Politehnica Iași — Voința Rădăuți 6—8 (2—2), Chimia Oraș Victoria — Voința București 9—7 (5—3). *Seria a II-a:* Jiul Petroșani — Tricoul Oradea 19—3 (6—0), Voința Sighișoara — Universitatea II Timișoara 15—9 (8—3), Constructorul Baia Mare — Zorile Bistrița 12—10 (7—3), Mureșul Tg. Mureș — Chimia Făgăraș 13—3 (5—1).

ȘTEFAN FILOTI

O veste tristă îndoliază profund inimile tuturor iubitorilor fotbalului. La 4 octombrie a încetat în mod tragic din viață, înecîndu-se în Dunăre, pe furtună, într-o zi de pescuit, Ștefan Filoti, figură remarcabilă a sportului românesc, impetuosul jucător al Rapidului și al naționalei.

Născut în anul 1922, Ștefan Filoti a simțit de timpuriu atracția magică a balonului rotund. A debutat ca junior la formația brăileană „Franco-Română", pentru ca apoi să treacă la Rapid București, club în care va cunoaște deplina consacrare și pe care avea să nu-l mai părăsească pînă la încheierea glorioasei sale cariere sportive. Jucător de înaltă virtuozitate tehnică și de mare temperament, posesorul unei viteze uimitoare care îl așază în galeria celor mai rapide extreme din fotbalul românesc, Filoti a știut să-și dubleze aptitudinile înnăscute cu o muncă perseverentă de perfecționare și o viață sportivă exemplară, dusă chiar și atunci cînd anii l-au obligat să spună adio stadionului.

A făcut parte de 13 ori din reprezentativa țării, deținînd, printre altele, și recordul longevității în echipa națională, în care a fost selecționat neîntrerupt în perioada 1942—1956.

Dispariția sa prematură o deplîng toți cei care l-au cunoscut, l-au apreciat și l-au iubit.

★

Înmormîntarea va avea loc astăzi, 7 octombrie, ora 15, la cimitirul Sf. Vineri din Capitală.

CADRELE TINERE NU SÎNT ÎNCĂ FORMATE!

Fără să constituie un element surprinzător, driverii au rămas, duminică, foarte mult datori publicului pentru spectacolul oferit. Totuși, chiar în contextul actual al hipodromului, și la Ploiești ar putea exista curse frumoase! Dar... Totuși, de la acest „dar" și pînă la incapacitatea unor driveri de a susține în mod normal șansa cailor pe care-i conduc, este o distanță care justifică integral nostalgia oamenilor de curse după alergările reale și spectaculoase. Astfel, dacă Fericita a ratat o victorie gata făcută, pentru că, încă neexperimentat, Tufănoiu s-a complicat inutil cu cravașa, într-un final deja cîștigat, mai gravă apare greșeala lui Ion Nicolae — apranti mult verificat — care dorind neapărat să cîștige, conform șansei hîrtiei, a **intuit exasperant de penibil cursa** și, umbrind impresia pozitivă a două probe cîștigate în primele curse, a pierdut o alergare pe gratis. În aceste condiții, firește că nu se pot atribui considerațiuni valabile, pentru că falsificarea rezultatelor a fost prea vizibilă. Și Gîrbea Spiridon a cîștigat prima cursă din carieră, cu mult conștiincioasa Rezerva, după 35 de ieșiri publice, dar după flagrante greșeli de conducere. Toate acestea dovedesc că este imperios necesar ca tinerele cadre să fie mai bine formate înainte de a li se încredința cai de condus. Dintre formațiuni merită a fi citate cele girate de Oană și Ichim, care — fiecare — au culeș cîte o dublă victorie și, mai ales, pentru impresia lăsată că și-au trimis toți caii la start cu deplină convingere. Că, însă, la urmă nici un considerent nu ne alină regretul că n-am fost duminică la Longchamp pentru faimosul „Grand Prix de l'Arc de Triomphe", asta e altceva. Am fi urmărit, în mod sigur, din 8 curse, 8 alergări de necontestată valoare! Or, la Ploiești, din 8 reuniuni, avem poate șansa să ne placă o singură alergare!

Rezultate tehnice: 1. Silvin (Ion Nicolae), Hortensia, Rivala 40,2; 2. Holiday (Ion Nicolae), Filament, Cuc 31,9; 3. Furiș (Gh Solcan), Hortansa, Osia 29,4; 4. Rezerva (Gîrbea), Rodica, Corida 33,4; 5. Aura (I. Bănică), Kama, Fruntașa 33,2; 6. Tipic (T. Marcu), Ina, Efor 32,6; 7. Sonia (S. Onache), Felix, Iarba 27,3; 8. Roșioru (C. Ichim), Hedra, Turist 43,6.

Niddy DUMITRESCU

LOTO — PRONOSPORT

CONCURSUL SPECIAL PRONOEXPRES — 8 OCTOMBRIE 1969
AZI ULTIMA ZI PENTRU PROCURAREA BILETELOR

Astăzi este ULTIMA ZI în care vă puteți procura biletele la concursul special Pronoexpres de mîine, miercuri 8 octombrie.

Acest concurs atribuie pentru prima dată apartamente cu 3 și 2 camere (confort gradul I) în număr NELIMITAT, autoturisme în număr NELIMITAT și prin tragere la sorți, excursii cu petrecerea Revelionului la Belgrad, premii de valoare variabilă și premii fixe în bani.

Tragerea concursului special Pronoexpres va avea loc la București în sala Clubului Finanțe Bănci la ora 18,45, miercuri 8 octombrie 1969. Ea va fi radiodifuzată. După tragere va urma un film artistic. Intrarea liberă.

○ Vă prezentăm mai jos programul concursului Pronosport nr. 41, etapa din 12 octombrie 1969.

Acest concurs cuprinde întîlnirea internațională dintre reprezentativele României și Portugaliei din cadrul preliminariilor „Campionatului mondial de fotbal" și 12 meciuri din campionatul italian A și B.

Iată acest program: I: România — Portugalia; II: Fiorentina — Cagliari; III: Internazionale — Brescia; IV: Juventus — Torino; V: Lazio — Sampdoria; VI: Napoli — Roma; VII: Palermo — Milan; VIII: Verona — Bologna; IX: Atalanta — Livorno; X: Modena — Varese; XI: Monza — Foggia; XII: Reggina — Mantova; XIII: Ternana — Catania.

PRONOEXPRES

Premiile concursului nr. 40 din 1 octombrie 1969

EXTRAGEREA I: 2 variante 50% a 55.185 lei fiecare; a II-a: 96 a 1.149 lei; a III-a: 2.354 a 46 lei.

EXTRAGEREA a II-a: Categoria A: 8,5 variante a 10.869 lei; Categoria B: 310 a 298 lei; Categoria C: 4.165,5 a 20 lei.

Cîștigătorii premiilor în valoare de 55.185 lei de la categoria I extr. I sînt: Sarca Gheorghe din Cluj și Cristea Avram din București.

MIERCURI, PE DINAMO:

MECI INTERNAȚIONAL

Profitînd de întreruperea campionatului, clubul **Dinamo Bucureşti** a perfectat o întîlnire amicală cu formaţia bulgară de divizie A, **Dunav Russe.** Partida se va desfăşura mîine pe stadionul **Dinamo,** cu începere de la orele **16.** În deschidere, de la orele **14,15 Dinamo (juniori)** va primi replica echipei **Dinamo Obor.**

La acest cuplaj membrii susţinători ai clubului **Dinamo** au acces pe baza carnetului.

DE LA CLUBUL RAPID

În legătură cu situaţia jucătorului **Dumitriu II,** clubul sportiv **Rapid** aduce la cunoştinţa opiniei publice următoarele:

În urma unui recent examen medical, jucătorul **Emil Dumitriu** nu a primit avizul medical al clinicii de specialitate pentru participarea la competiţii amicale sau oficiale.

Apreciem ca nepotrivită folosirea lui de către clubul sportiv **Steagul roşu,** pentru faptul că nu a avut avizul medical şi nici autorizaţia clubului sportiv **Rapid.**

Tricolorii şi-au mutat de ieri „cartierul general" la Snagov

Tufan duce din greu spre gazon o plasă cu mingi... Care din ele va intra duminică în poarta Portugaliei ?!

Am fost şi ieri, ca şi în atîtea alte dăţi înaintea partidelor internaţionale ale fotbaliştilor noştri, la Snagov, „cartierul general" al tricolorilor. I-am privit, în timpul orelor de program şi în afara lor, i-am ascultat, le-am pus întrebări şi le-am răspuns la întrebări, am glumit cu ei şi am vorbit serios, fără „plan", după unghiul de discuţie ales de fiecare dintre ei.

„CARTIERUL GENERAL" DOMINAT DE LINIŞTE...

N-am respecta adevărul izbitor dacă n-am scrie că sentimentul dominant pe care ţi-l lasă băieţii noştri — azi — este cel de linişte. Şi nu o linişte artificială, creată de vreo stare de spirit specială, ci liniştea obişnuită a vieţii cotidiene, personale, a fiecăruia dintre ei.

Pe Bujor Hălmăgeanu l-am găsit solitar, într-o meditaţie familiară. **„Rodica, soţia mea** (n. n. fosta internaţională de volei) **s-a lăsat de sport ca să se poată îngriji cum se cuvine de Bujor ediţia a II-a, care are aproape un an şi jumătate. Eu am 28 de ani. Mîine, poimîine mă las şi eu. Acasă, pînă şi ăla micu vorbeşte de Mexic. Ar fi cel mai mare rezultat al vieţii mele sportive".**

Dobrin, pe a cărei noptieră am zărit „Omul cu două umbre", un roman poliţist pasionant, ne-a spus că se simte la lot ca într-o familie. **„Băieţii sînt atenţi cu mine, le simt încrederea. Sentimentul că duminică pot să le fiu de folos aprinde în mine un curaj şi o dorinţă cum n-am mai cunoscut. Citesc „Omul cu două umbre" şi-mi zboară gîndul la Dumitrache... omul meu cu golurile. Nu se poate nă nu-l ghicesc cu vreo două-trei pase fericite".**

Lucescu, „căpitanul", ne mărturiseşte că este îngrijorat de starea băieţelului lui, care are o reacţie febrilă după citeva vaccinuri. **„La meci nu mă mai gîndesc. M-am gîndit la el 5 luni. Va fi, trebuie să fie, jocul nostru"** — conchide simplu, sobru, Mircea.

Iar Sătmăreanu, nespus de preocupat de lupta cu... bibanii şi crapii Snagovului, are o replică-concluzie: **„Poţi să te gîndeşti la altceva decît la victorie? Nu scăpăm ocazia. Formidabil! Iar mi-a furat rima... N-aveţi nici o grijă. Cu Simoes o să fiu mult mai atent!".**

M. P.

„Teamă? De ce? Meditez, doar..."

...Florea Dumitrache! Zis (la început, pe maidanul copilăriei) „mopsul", mai apoi — „copilul teribil al clubului", iar acum, după „execuţiile în masă, acasă şi peste hotare, printre goal-keeperi" — „corsarul roib", ultima poreclă vrînd să însemne, se pare, un pur sînge al fotbalului.

...De opt ori selecţionat în echipa naţională (deşi abia a împlinit 21 de ani), blondul înaintaş al dinamoviştilor bucureşteni, era cît p-aci să spună absent pentru partida cu Portugalia, cînd prima formaţie a ţării are atîta nevoie de el.

— A fost grea lovitura? (n. n. aceea primită de la Eugen Naghi în meciul cu Crişul) îl întrebam, ieri după-amiază, la Snagov, în timp ce-şi potrivea bandajul peste genunchi.

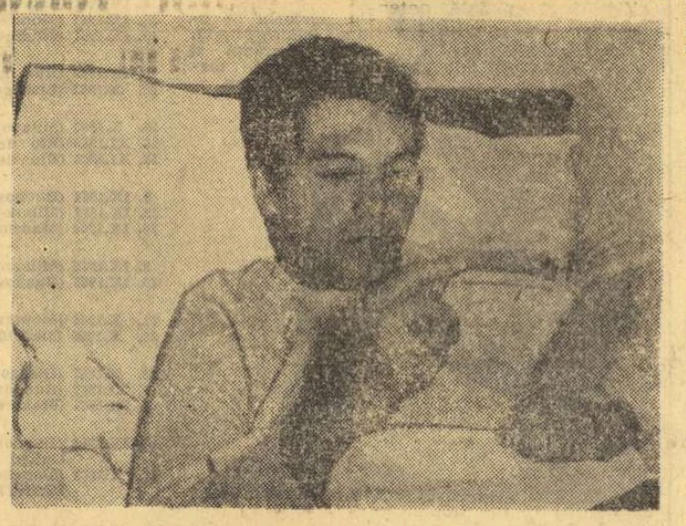

...Şi Lucescu era cufundat în lectură

Ilustraţii foto: V. BAGEAC

— Pe moment n-am simţit mare lucru şi-am crezut că-i treabă uşoară. Pînă cînd m-am trezit cu piciorul în ghips. Am răsuflat, oarecum, uşurat abia cînd mi-au zis că-l voi ţine numai trei zile.

— Cum îţi merge acum?

— Cred că aş fi putut juca şi duminică, la Braşov. Doctorul mi-a spus însă, că-i riscant şi sînt convins că are dreptate. Dar duminică... Voi fi complet refăcut, voi avea mai multă poftă de joc.

— Te înţelegi cu Dobrin, colegul de cuplu?

— Deşi am mai jucat de citeva ori împreună, numai în meciul cu Zelezniciar m-am convins că-mi ghiceşte intenţiile. Mă simte şi-l simt, de aceea cînd îi văd balonul în picior am şi fugit spre gol. Am discutat mult după meci cu Dobrin. Cum să facem să ne iasă totul mai bine, cum să apară şi el mai des la finalizare, undeva la marginea careului de 16, pentru eventuale un-doi-uri, cum şi unde să mă demarc ş.a.m.d.

— Spune-mi, te rog, Dumitrache, ţie îţi este teamă de meciul cu Portugalia?

*— Teamă? De ce? Meditez doar, ca oricare, în preajma unui partide internaţionale, cu miză. Dar o dată intrat pe teren uit totul. Cînd văd că şi adversarul direct are tot două picioare ca mine îmi zic că lupta e dreaptă, **în ciuda faptului că prea puţini sînt cei care mă înţeleg şi-mi dau dreptate... La urma urmei, dacă mă gîndesc bine, numai dorinţa de a învinge duminică mă ţine în picioare!***

După citeva momente a repetat:

— Nu, nu fac nici o declaraţie!

Dar, de fapt, o făcuse...

Ov. I.

„Nu mă ţine în picioare decît dorinţa de a învinge"

În vila D, la parter... Pătrundem, la întîmplare, în a patra cameră de pe stînga — „geamănă" cu cea în care doctorul Tomescu, cu o dărnicie de-a dreptul copilărească, distribuie jucătorilor abia ridicaţi din pat merele „de ora cinci", rumene şi frumoase. Pătrundem în cameră e un fel de-a zice, căci în realitate, uşa se deschide în faţa noastră, cu furie, lăsînd să iasă în culoar silueta fundaşului rapidist Lupescu:

— Ştiţi, eu n-am jucat duminică şi acum mă grăbesc la antrenament — se scuză parcă, cu ochii la carnetul nostru de însemnări.

În cameră, întins pe pat se află — aţi ghicit cine ar putea să fie vecinul lui „Culae" Lupescu — Dan Coe. Îi solicităm cîteva cuvinte. Se ridică de pe pat, ne priveşte drept, în fundul ochilor şi ne răspunde... fără preluare:

— Nu fac nici o declaraţie!

După o clipă de tăcere, privirii noastre întrebătoare îi răspunde calm, cu o detaţaşare englezească, de care mulţi nu l-ar crede capabil pe Dan „cel de fier":

— N-am avut niciodată nimic cu presa! Acum, însă, după blestemul cu Vitoria Setubal cred că ziariştii s-au decis, în căutarea unui ţap ispăşitor, să dea toată vina înfrîngerii pe mine... Cu alte cuvinte, Dan e primul la nenorocire, la fel cum — cred că ştiţi la ce fac aluzie — a fost ultimul la izbîndă...

Evident, masivul fundaş al Giuleştiului pare afectat de criticile care i s-au adus în paginile ziarelor în urma partidei slabe făcută miercuri... Acum e parcă mai agitat, mai nervos: ne vorbeşte despre nopţi de nesomn, despre atmosfera neprielnică creată în jurul numelui său... Într-un tîrziu, revine în actualitate:

— Singura mea şansă ca fotbalist este să joc bine duminică... Dacă vreţi, să supravieţuiesc... Şi — nu, vă rog, nu notaţi nimic — sînt convins că voi face o partidă bună... Cu toată supărarea,

rămînînd să vedem numai care pe care...

Frumos răspuns, nu trebuia să-l întreb.

Aşa şi-o fi spus Dumitrache şi înaintea meciului de pe Wembley, cînd l-a învins pe marele Banks, portarul campionilor mondiali; la fel şi pe Karaiskakis, cînd i-a înscris două goluri, ambele din volé, grecului Ikonomopoulos.

De cine s-o teme — totuşi, mă întreb — Florică al nostru?

G. N.

DUPĂ ULTIMUL TEST AL TRICOLORILOR

1. CE NE-A PLĂCUT
2. CE AR TREBUI RETUŞAT

Aşa cum se ştie, duminică la Braşov, echipa noastră naţională a susţinut un ultim test — jocul de verificare cu Steagul roşu — înaintea meciului cu Portugalia, programat la sfîrşitul acestei săptămîni în preliminariile campionatului mondial.

Să scoatem fişele noastre de observaţie — sumare — pe marginea jocului prestat de tricolori din două „sertare": 1. **Ce ne-a plăcut** şi, 2. **Ce nu ne-a plăcut,** sau, mai constructiv spus, **ce anume ar trebui retuşat.**

Aşadar, mai întîi CE NE-A PLĂCUT, cu subpunctele respective: a) în proporţie de 90 la sută în alcătuirea din primăvară, echipa îşi păstrează IDEEA DE JOC, ceea ce, evident, este bine; b) spre deosebire (netă) de meciul de la Belgrad, portarii, atît Răducanu cît şi Ghiţă, o dată aflaţi în posesia mingii s-au transformat în primii jucători de atac, trimiţînd balonul cu mîna la coechipieri. Implicaţiile, de ordin TACTIC şi PSIHIC, le-am comentat nu o dată: procedîndu-se în felul acesta, echipa păstrează mai mult balonul în posesia sa, „jucîndu-l" EA şi nu adversarul (obligat EL să-şi facă probleme din a recupera mingea) şi **economia de efort fizic** şi, implicit, **de consum psihic** este mai mare; c) sînt cîteva rotiţe mai importante care în angrenajul formaţiei funcţionează pe baza unui anumit sincronism. Ne referim la cîţiva jucători, buni tehnicieni şi dotaţi cu clarviziune, adevărate personalităţi în echipă, care joacă pentru... echipă. Printre aceştia, şi mult discutatul Dobrin care — mai ales în prima repriză a verificării cu Steagul roşu — s-a evidenţiat prin maniera sa altruistă; d) mijlocaşii Dinu, Radu Nunweiller (chiar şi Ghergheli, deşi n-a jucat decît 23 de minute) au acoperit, un timp, o zonă mare, pendulînd între cele două careuri de „16". Lui Dinu îi cunoaştem apetitul de gol, îl ştim dintotdeauna setos de a trage la poartă, de la distanţă. Duminică, surpriza ne-a venit din partea lui Radu Nunweiller, al cărui chef de a-i face cîţe grele lui Adamache a fost revelator. Şutul-volé, executate de el, în prima repriză, de la marginea careului mare, a zguduit serios bara transversală a porţii. Oricum, dacă în intenţia lui Radu Nunweiller a fost doar să-şi regleze tirul pentru duminică... e) faptul că Sătmăreanu participă sistematic la acţiunile ofensive; f) puţin „marcat" la început, Dan şi-a revenit repede, jucînd calm, dar cu hotărîre. Spre final, cînd a fost înlocuit (nu pe motiv de greşeli în joc) cu Lupescu, el a părăsit terenul în ovaţiile tribunei a doua. Cît de omeneşte a reacţionat publicul braşovean în momentul acela! Să-l fi înţeles, oare, capriciosul fundaş al Rapidului?

■

2) CE NU NE-A PLĂCUT, sau ce ar mai trebui retuşat: **a) echipa nu aplică suficient de elastic, în flux şi reflux, ideea de joc. Cînd se află în posesia mingii ea „urcă" în atac destul de grupată pentru păstrarea distanţelor convenabile între linii; în situaţiile de apărare, însă, replierea se face destul de greoi, fiind dese cazurile în care ambii mijlocaşi erau undeva în jumătatea de teren advers. Fără sprijinul lor, la cîteva contraatacuri rapide declanşate de Steagul roşu, fundaşii s-au găsit în inferioritate numerică, fiind uşor depăşiţi; b) dacă în „momentul atac" portarii trebuie să fie primii înaintaşi (şi am văzut cum prin...iul a fost respectat), în situaţiile în care înaintaşii pierd mingea se impune ca ei să se transforme imediat în primii apărători, prin efectuarea pressingului. Or, duminică la Braşov, la repetiţia generală dinaintea meciului cu Portugalia, de prea puţine ori au înţeles cei din linia întîi să-şi îndeplinească IMPORTANTA SARCINĂ; c) unul din mijlocaşi trebuie să-şi asume sarcini mai mult defensive, este un alt principiu valabil pentru oricare echipă. Cine este acesta? La Braşov, faptul n-a fost prea uşor observabil şi nu din... pricina noastră; d) „nu mai centraţi în careul de 6, care, după cum ştiţi, aparţine portarului. Este un efort inu... pe care-l faceţi, de pe urma cărula beneficiază adversarul"** — mai spunea, printre altele, Angelo Niculescu elevilor lui, la lecţia de pregătire a jocului. El a spus, el a auzit, întrucît, atît Lucescu, cît — **mai ales — fundaşul-aripă Sătmăreanu au executat centrările în suprafaţa de protecţie a portarului, unde, e cunoscut, jucătorul cu nr. 1 treuează; e) apropo de Sătmăreanu: subliniam ca pe un fapt pozitiv participarea lui la acţiunile ofensive. Dar, din cele 10—15 „urcări" în atac, fundaşul stelist a greşit aproape toate centrările.**

G. NICOLAESCU

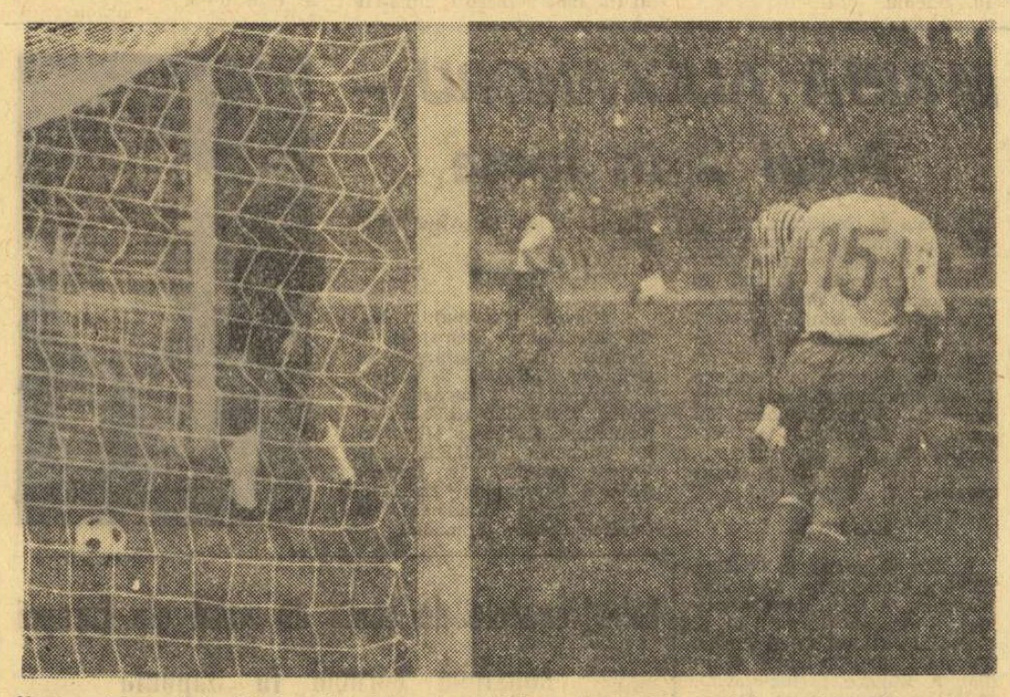

Neagu, debutant în lotul naţional, înscrie al 3-lea gol al echipei sale în meciul cu Steagul roşu
Foto: EUGEN BOGDAN

DIVIZIA C

9 VICTORII ŞI 13 EGALITĂŢI ÎN DEPLASARE!

SERIA I

Letea Bacău — Penicilina Iaşi 5—0 (3—0)
Constructorul Piatra Neamţ — Minerul Comăneşti 0—0
Rarăul Cimpulung — Textila Buhuşi 0—3 (0—2)
Nicolina Iaşi — Textila Botoşani 3—1 (0—0)
C.F.R. Paşcani — Foresta Fălticeni 3—1 (1—1)
Petrolul Moineşti — Minobrad Vatra Dornei 3—0 (1—0)
Fulgerul Dorohoi — Victoria Roman 4—3 (2—2)

(Corespondenţi: I. Iancu, C. Nemţeanu, A. Rotaru, V. Diaconescu, V. Ene, C. Panaite).

1.	Nicolina	6	5	0	1	13— 5 10
2.	Letea	7	4	1	2	18— 6 9
3.	C.F.R.	6	4	1	1	14— 3 9
4.	Foresta F.	7	4	1	2	13— 9 9
5.	Victoria	7	3	1	3	17— 9 7
6.	Petrolul M.	6	3	1	2	9— 7 7
7—8.	Textila Bt.	6	3	1	2	7— 6 7
7—8.	Rarăul	7	3	1	3	16—15 7
9.	Minerul C.	6	3	1	2	11—12 7
10.	Penicilina	7	3	0	4	5—21 6
11.	Fulgerul	7	3	0	4	13—20 6
12.	Minobrad	6	2	1	3	6—10 5
13.	Textila Bh.	7	2	0	5	11—15 4
14.	Constructorul	7	1	2	4	6—13 4
15.	Minerul G.H.	6	0	1	5	5—13 1

Etapa viitoare: Minobrad Vatra Dornei — C.F.R. Paşcani, Minerul Gura Humorului — Fulgerul Dorohoi, Textila Botoşani — Minerul Comăneşti, Nicolina Iaşi — Penicilina Iaşi, Foresta Fălticeni — Petrolul Moineşti, Rarăul Cimpulung — Letea Bacău, Victoria Roman — Constructorul Piatra Neamţ.

SERIA a II-a

Electronica Obor — Ancora Galaţi 3—0 (1—0)
Gloria C.F.R. Galaţi — Petrolul Berca 2—0 (1—0)
Şoimii Buzău — Rulmentul Bîrlad 6—0 (2—0)
Dunărea Brăila — Petrolistul Boldeşti 0—1 (0—1)
A.S.M. Tecuci — S.U.T. Galaţi (nedisputat, în urma neprezentării S.U.T.)
Metalul Plopeni — Metalurgistul Brăila 5—0 (2—0)
Chimia Oraş Gh. Gheorghiu-Dej — Metalul Buzău 2—0 (1—0)
Locomotiva Adjud — Unirea Focşani 2—2 (1—1)

(Corespondenţi: O. Guţu, St. Constantinescu, I. Stoenescu, D. Cristache, V. Doruş, I. Tănăsescu, Gh. Grunzu, E. Stan).

1.	Chimia	7	5	2	0	12— 3 12
2.	Electronica	7	4	2	1	17— 4 10
3.	Şoimii	7	3	4	0	14— 5 10
4.	Petrolistul	7	4	2	1	10— 4 10
5.	Metalul P.	7	3	3	1	13— 3 9
6.	Metalul Bz.	7	4	1	2	15—10 9
7.	Gloria C.F.R.	7	4	0	3	7— 8 8
8.	Metalurgistul	7	2	3	2	4— 9 7
9.	Rulmentul	7	3	1	3	11—21 7
10.	Ancora	7	2	2	3	10— 8 6
11.	A.S.M.	6	2	2	2	8— 7 6
12.	Unirea	7	1	3	3	7—11 5
13.	S.U.T.	6	1	2	3	4— 6 4
14.	Dunărea	7	1	1	5	9—18 3
15.	Locomotiva	7	0	2	5	5—16 2
16.	Petrolul	7	1	0	6	5—18 2

Etapa viitoare: Petrolul Berca — Metalul Plopeni, Unirea Focşani — Rulmentul Bîrlad, Dunărea Brăila — Metalurgistul Brăila, Ancora Galaţi — Gloria C.F.R. Galaţi, Şoimii Buzău — Metalul Buzău, S.U.T. Galaţi — Locomotiva Adjud, A.S.M. Tecuci — Electronica Obor, Petrolistul Boldeşti — Chimia Oraş Gh. Gheorghiu-Dej.

SERIA a III-a

Ş.N. Oltenita — Cimentul Medgidia 1—0 (0—0)
Voinţa Bucureşti — Delta Tulcea 2—2 (0—2)
I.M.U. Medgidia — Electrica Constanţa 2—0 (1—0)
Marina Mangalia — Maşini unelte Bucureşti 1—3 (0—2)
I.T.C. Constanţa — Celuloza Călăraşi 0—0
Olimpia Giurgiu — Laromet Bucureşti 1—1 (1—0)
I.C.A.B. Arcuda — Unirea Mănăstirea 2—2 (1—1)
Tehnometal Bucureşti — Petrolul Videle 1—1 (1—0)

(Corespondenţi: M. Voicu, A. Păpădie, R. Avram, I. Cioboată, N. Enache, P. Burcin, M. Marin, —).

1.	Cimentul	7	5	0	2	10— 7 10
2.	I.M.U.M.	7	3	3	1	6— 2 9
3.	Celuloza	7	4	1	2	7— 7 9
4.	Delta	7	3	2	2	13— 9 8
5.	Laromet	7	3	2	2	10— 8 8
6.	Unirea	7	3	2	2	13—12 8
7—8.	S.N.O.	7	2	3	2	8— 6 7
7—8.	Maşini	7	3	1	3	11— 9 7
9.	Petrolul	7	3	1	3	8—10 7
10.	Marina	7	3	0	4	14—11 6
11.	Tehnometal	7	2	2	3	11— 9 6
12—13.	Electrica	7	3	0	4	6— 8 6
12—13.	Voinţa	7	1	4	2	11—13 6
14.	Olimpia	7	1	3	3	7— 9 5
15.	I.T.C.	7	1	3	3	6—10 5
16.	Arcuda	7	2	1	4	10—21 5

Etapa viitoare: I.T.C. Constanţa — Electrica Constanţa, Olimpia Giurgiu — Marina Mangalia, Laromet Bucureşti — Tehnometal Bucureşti, Celuloza Călăraşi — I.C.A.B. Arcuda, I.M.U. Medgidia — Cimentul Medgidia, Ş.N. Oltenita — Unirea Mănăstirea, Voinţa Bucureşti — Maşini unelte Bucureşti, Petrolul Videle — Delta Tulcea.

SERIA a IV-a

Sirena Bucureşti — I.R.A. Cimpina 0—0
Petrolul Tîrgovişte — Comerţul Alexandria 1—2 (0—1)
Autobuzul Bucureşti — Progresul Balş 5—0 (1—0)
Carpaţi Sinaia — Prahova Ploieşti 3—1 (1—0)
Unirea Cimpulung Muscel — Caraimanul Buşteni 0—2 (0—0)
Unirea Drăgăşani — T.U.G. Bucureşti 0—1 (0—0)
Chimia Turnu Măgurele — Dacia Piteşti 2—0 (1—0); disputat la Roşiori.
Progresul Corabia — Flacăra roşie Bucureşti 1—1 (0—0)

(Corespondenţi: D. Diaconescu, M. Avanu, Gh. Sandu, P. Popa, D. Rădulescu, D. Denghel, T. Negulescu, C. Filip).

1.	Autobuzul	7	5	1	1	17— 5 11
2.	T.U.G.	7	5	1	1	19— 8 11
3.	Caraimanul	7	4	3	0	11— 5 11
4.	Carpaţi	7	3	4	0	10— 5 10
5.	Comerţul	7	5	0	2	13— 9 10
6.	Chimia	7	4	1	2	11— 6 9
7.	I.R.A.	7	4	1	2	9— 5 9
8.	Flacăra	7	2	3	2	7— 5 7
9.	Sirena	7	2	2	3	9—11 6
10.	Progresul C.	7	1	4	2	7—10 6
11.	Prahova	7	2	1	4	12—12 5
12.	Unirea C.	7	1	3	3	10—13 5
13.	Unirea D.	7	2	0	5	5—13 4
14.	Progresul B.	7	2	0	5	6—16 4
15.	Petrolul	7	0	2	5	7—16 2
16.	Dacia	7	1	0	6	4—18 2

Etapa viitoare: Caraimanul Buşteni — Progresul Corabia, Dacia Piteşti — Carpaţi Sinaia Prahova Ploieşti — Unirea Cimpulung, Sirena Bucureşti — T.U.G. Bucureşti, I.R.A. Cimpina — Petrolul Tîrgovişte, Flacăra roşie Bucureşti — Autobuzul Bucureşti, Unirea Drăgăşani — Progresul Balş, Comerţul Alexandria — Chimia Turnu Măgurele.

SERIA a V-a

Victoria Tg. Jiu — Unirea Orşova 3—1 (2—0).
Energetica Tr. Severin — Vulturii textila Lugoj 2—1 (2—0).
Minerul Lupeni — Electromotor Timişoara 3—0 (1—0).
Minerul Bocşa — Dunărea Calafat 3—1 (2—1).
Steagul roşu Pleniţa — Progresul Strehaia 3—0 (1—0).
C.F.R. Caransebeş — Furnirul Deta 5—0 (4—0).
U. M. Timişoara — Minerul Motru 2—0 (1—0).
Metalul Topleţ — Victoria Caransebeş 1—2 (1—1).

(Corespondenţi: M. Băloi, Gh. Manaiu, I. Cotescu, I. Sanfiroiu, I. Julea, M. Mutaşcu, C. Creţu şi C. Avram).

1.	Minerul L.	7	4	2	1	12— 5 10
2.	C.F.R.	7	4	1	2	19— 7 9
3.	Minerul B.	7	4	1	2	12— 6 9
4—5.	Victoria C.	7	4	1	2	10— 8 9
4—5.	Vict. Tg. Jiu	7	4	1	2	14—12 9
6.	U.M.T.	7	4	0	3	14— 8 8
7.	Energetica	7	3	2	2	12—10 8
8.	Steagul	7	4	0	3	9— 9 8
9.	Electromotor	7	3	2	2	7— 9 8
10.	Vulturii	7	3	0	4	22—13 6
11.	Minerul M.	7	3	0	4	9— 9 6
12.	Furnirul	7	3	0	4	10—22 6
13.	Unirea	7	2	1	4	8— 9 5
14.	Dunărea	7	2	1	4	15—19 5
15.	Progresul	7	1	1	5	9—20 3
16.	Metalul	7	1	1	5	6—22 3

Etapa viitoare: Progresul Strehaia — Vulturii textila Lugoj — U. M. Timişoara — Electromotor Timişoara, Metalul Topleţ — Unirea Orşova, Minerul Motru — Victoria Tg. Jiu, Dunărea Calafat — Energetica Tr. Severin, Minerul Bocşa — Minerul Lupeni, C.F.R. Caransebeş — Victoria Caransebeş, Furnirul Deta — Steagul roşu Pleniţa.

SERIA a VI-a

Industria sîrmei Cîmpia Turzii — Arieşul Cîmpia Turzii 2—0 (1—0).
Victoria Călan — Minerul Teliuc 3—2 (1—1).
Minerul Ghelar — Minerul Baia de Arieş 1—0 (0—0).
Mureşul Deva — Metalul Aiud 0—0.
Minaur Zlatna — Tehnofrig Cluj 2—1 (0—0).
Arieşul Turda — Ştiinţa Petroşani 1—0 (0—0).
Independenţa Sibiu — A.S.A. Sibiu 1—1 (0—1).
Aurul Brad — Soda Ocna Mureş 2—1 (1—0).

(Corespondenţi: L. Donciu, A. Günther, Fl. Oprita, I. Simion, N. Băişan, P. Lazăr, I. Ilie şi M. Susan).

1.	Metalul	7	3	4	0	12— 2 10
2.	Arieşul T.	7	4	2	1	8— 3 10
3.	Minaur	7	4	1	2	11— 4 9
4.	Mureşul	7	2	4	1	7— 6 8
5.	Minerul G.	7	3	2	2	5— 5 8
6.	Aurul	7	4	0	3	10—11 8
7.	Ştiinţa	7	3	1	3	7— 5 7
8—9.	Arieşul C. T.	7	3	1	3	7— 6 7
8—9.	Victoria	7	3	1	3	10— 9 7
10.	Soda	7	3	1	3	5— 8 7
11.	Ind. sîrmei	7	3	0	4	7— 5 6
12.	Minerul T.	7	2	2	3	7—10 6
13.	Independenţa	7	2	2	3	6—10 6
14.	Min. B. A.	7	2	1	4	8—12 5
15.	A.S.A. Sibiu	7	1	2	4	2— 7 4
16.	Tehnofrig	7	2	0	5	4—13 4

Etapa viitoare: Independenţa Sibiu — Minerul Ghelar, Industria sîrmei Cîmpia Turzii — Aurul Brad, Minaur Zlatna — Arieşul Cîmpia Turzii, Tehnofrig Cluj — Arieşul Turda, Minerul Baia de Arieş — Victoria Călan, Minerul Teliuc — A.S.A. Sibiu, Ştiinţa Petroşani — Metalul Aiud, Soda Ocna Mureş — Mureşul Deva.

O fază spectaculoasă din meciul de la Sinaia, dintre Carpaţi şi Prahova Ploieşti (3—1) Foto: V. ZBARCEA — coresp.

SERIA a VII-a

Chimistul Baia Mare — Foresta Năsăud 6—1 (4—0).
Victoria Carei — Someşul Satu Mare 2—0 (0—0).
Dermata Cluj — Bradul Vişeu 3—0 (0—0)
Bihoreana Marghita — Metalul Salonta 2—0 (0—0).
Topitorul Baia Mare — Gloria Bistriţa 1—2 (0—2).
Dinamo Zalău — Constructorul Baia Mare 3—2 (2—0).
Dacia Oradea — C.I.L. Sighetul Marmaţiei 1—0 (0—0)
Unirea Dej — C.I.L. Gherla 1—1 (1—1).

(Corespondenţi: T. Teodor, Tr. Silaghi, M. Victor, A. Paşcalău, R. Pop, M. Boutoiu, S. Vasile şi T. Prodan).

1.	Gloria	7	4	2	1	16— 6 10
2.	C.I.L. Gherla	7	4	2	1	11— 5 10
3.	Victoria	7	4	1	2	15— 6 9
4.	Dermata	7	4	1	2	11— 6 9
5.	Someşul	7	4	1	2	9— 5 9
6—7.	Unirea	7	3	2	2	15— 9 8
6—7.	Chimistul	7	3	2	2	12— 6 8
8.	C.I.L. Sighet	7	3	2	2	10— 7 8
9.	Dinamo	7	3	2	2	9— 7 8
10.	Bihoreana	7	3	2	2	10— 9 8
11.	Constructorul	7	3	1	3	11— 8 7
12.	Dacia	7	1	3	3	2—11 5
13.	Metalul	7	2	0	5	6—14 4
14.	Foresta	7	1	2	4	5—16 4
15.	Topitorul	7	1	1	5	5—12 3
16	Bradul	7	1	0	6	2—22 2

Etapa viitoare: C.I.L. Sighetul Marmaţiei — Gloria Bistriţa, Bradul Vişeu — C.I.L. Gherla, Foresta Năsăud — Bihoreana Marghita, Constructorul Baia Mare — Chimistul Baia Mare, Dinamo Zalău — Victoria Carei, Dacia Oradea — Topitorul Baia Mare, Someşul Satu Mare — Unirea Dej, Metalul Salonta — Dermata Cluj.

SERIA a VIII-a

Lemnarul Odorheiul Secuiesc — Chimica Tîrnăveni 3—1 (0—0).
Avîntul Reghin — Minerul Bălan 1—0 (0—0)
Vitrometan Mediaş — Carpaţi Braşov 2—0 (1—0)
Metalul Copşa Mică — Viitorul Gheorghieni 5—1 (2—1)
Unirea Cristuru Secuiesc — Torpedo Zărneşti 2—1 (2—0)
Tractorul Braşov — Chimia Oraşul Victoria 5—0 (2—0)
Chimia Făgăraş — Oltul Sf. Gheorghe 1—1 (1—1)
Medicina Tg. Mureş — Colorom Codlea 2—4 (0—3)

(Corespondenţi: A. Pialoga, I. Maior, V. Popovici M. Faliciu, V. Lotintzi, F. Bogdan, B. Stoiciu şi A. Szabo).

1.	Oltul	7	5	1	1	15— 5 11
2.	Lemnarul	7	5	0	2	16-10 10
3.	Tractorul	7	4	1	2	17— 3 9
4.	Metalul	7	4	1	2	13— 7 9
5.	Chimia F.	7	4	1	2	10— 7 9
6.	Colorom	7	4	1	2	12—11 9
7.	Chimica	7	4	0	3	11— 9 8
8.	Vitrometan	7	3	1	3	12— 9 7
9.	Carpaţi	7	2	3	2	8— 6 7
10.	Unirea	7	3	0	4	10-14 6
11.	Chimia V.	7	3	0	4	7-14 6
12.	Torpedo	7	2	1	4	13-11 5
13.	Minerul	7	2	1	4	11-12 5
14.	Viitorul	7	2	1	4	6-17 5
15.	Avîntul	7	2	0	5	6-18 4
16.	Medicina	7	0	2	5	6-20 2

Etapa viitoare: Chimia Oraşul Victoria — Viitorul Gheorghieni, Tractorul Braşov — Carpaţi Braşov, Torpedo Zărneşti — Medicina Tg. Mureş, Oltul Sf. Gheorghe — Vitrometan Mediaş, Chimica Tîrnăveni — Avîntul Reghin, Unirea Cristuru Secuiesc — Metalul Copşa Mică, Colorom Codlea — Lemnarul Odorheiul Secuiesc, Minerul Bălan — Chimia Făgăraş.

sportul în lume

T. STAMA și V. STAMATE transmit din Havana:

Floretiștii români în semifinale la proba pe echipe

Campionatele mondiale de scrimă au continuat cu proba masculină de floretă pe echipe, la care participă reprezentativele a 14 țări, repartizate astfel (în primul tur eliminatoriu): **grupa I** — U.R.S.S., Italia, Anglia; **grupa a II-a** — Franța, R. D. Germană, Cuba; **grupa a III-a**: — Polonia, Ungaria, Japonia, Canada; **grupa a IV-a** — România, R.F. a Germaniei, S.U.A. și Mexic.

După cum se vede participantele din primele două grupe au fost avantajate susținînd numai cîte o întîlnire pînă în faza sferturilor de finală. Echipa țării noastre a obținut calificarea în această fază dispunînd, pe rînd, de formațiile Mexicului (14—2) și Statelor Unite (9—7).

În confruntarea cu floretiștii mexicani cel mai eficace a fost Falb care a repurtat 4 victorii (cu numai o tușă primită) 5—1 cu Calderon, 5—0 cu Gomez, Abaunza și Grissi. Țiu (4 victorii) a dispus cu 5—0 de Calderon, 5—1 de Abaunza, 5—2 de Gomez și Grissi. Tot 4 victorii a realizat și Ardeleanu: 5—3 Calderon și Gomez, 5—2 cu Grissi și 5—1 cu Abaunza. În fine, Hauckler a contribuit cu două victorii: 5—1 Abaunza și 5—0 Grissi.

În meciul următor, toți cei 4 componenți ai echipei noastre au avut un aport egal (cîte 3 victorii) la succesul asupra floretiștilor din S.U.A.: Hauckler 5—1 cu Lang și Mannino, 5—3 cu Borack; Falb 5—4 cu Elliot și Lang; 5—1 cu Mannino, Țiu 5—2 cu Elliot și Borack, 5—1 cu Mannino; Drîmbă 5—1 cu Elliot, 5—3 cu Mannino, 5—4 cu Borack.

Iată rezultatele înregistrate în celelalte grupe: I. Italia — Anglia 11—5; U.R.S.S. —Anglia 14—2; II. Franța — Cuba 15—1; R.D.G. — Cuba 10—6; II. Polonia — Canada 15—1; Ungaria — Japonia 10—6; IV. R.F.G. — S.U.A. 9—7; R.F.G. — Mexic 13—3.

Sferturile de finală, disputate în sistemul eliminărilor directe, s-au soldat cu următoarele rezultate: U.R.S.S. — Italia 9—3, 9—3; Franța—R.D. Germană 9—3, 9—0; Polonia — Ungaria 9—6, 9—6; ROMÂNIA — R.F. a Germaniei 7—9, 9—6.

În prima manșă, Drîmbă a realizat 3 victorii (5—4 cu noul campion mondial Wessel), Ardeleanu 2 v. (cu Wessel 5—4) și Țiu 2 v. În manșa a II-a: Țiu 3 victorii (la Wessel cu 5—4), Drîmbă 2 v. (la Wessel cu 5—2), Ardeleanu și Hauckler tot cîte 2 victorii.

În urma acestor rezultate, floretiștii noștri s-au calificat în semifinale unde vor întîlni echipa U.R.S.S. În cealaltă semifinală: Franța — Polonia.

EMANUEL FÂNTÂNEANU transmite din Tallin

Voleibaliștii români — medalii de bronz la C.E. de juniori

● Echipele U.R.S.S. — cîștigătoare ale ambelor titluri ● Bulgarii pe locul secund și la băieți și la fete ● Formația masculină a Italiei — surpriza turneului final

În capitala R.S.S. Estone s-au consumat azi (n.r. ieri) ultimele episoade ale celei de a doua ediții a campionatelor europene de volei (juniori). Primele locuri au revenit formațiilor U.R.S.S., care n-au pierdut nici una din partidele susținute. Echipele sovietice s-au dovedit — și la băieți și la fete — mai bine pregătite decît restul competitoarelor și postarea lor în fruntea ierarhiei continentale este întrutotul meritată. La Riga, cu o zi înainte, turneul feminin pentru locurile 1—6 nu și-a modificat aproape de loc configurația în urma jocurilor din ultima zi. De fapt, cîștigătoarea — U.R.S.S. — era cunoscută chiar din penultima zi, deoarece rămăsese singura neînvinsă, sovieticele necedînd decît un singur set pînă atunci. Iată, deci, clasamentul la feminin: 1. **U.R.S.S. 10 p — campioană europeană**, 2. Bulgaria 8 p, 3. Polonia 8 p, 4. Cehoslovacia 7 p, 5. R. D. Germană 7 p, 6. Ungaria 5 p. După cum se știe, echipa României, care a avut o comportare uimitor de slabă în partidele din serie, nu a obținut calificarea în turneul pentru locurile 1—6, participînd astfel la turneul de consolare (pe care l-a cîștigat) și ocupînd un loc (7) total necorespunzător, avînd în vedere condițiile de pregătire create voleibaliștilor și faptul că echipa cuprinde jucătoare din prima noastră reprezentativă!

Aici, la Tallin, băieții au încheiat turneul cu o înfrîngere în fața Bulgariei, învingătoare cu 3—1 (—6, 12, 12, 13). Partida a dat loc unei dispute extrem de dîrze și, în general, egale. Setul prim a fost marcat de superioritatea echipei române care, utilizînd cu precădere pasele scurte și practicînd un joc combinativ la fileu, și-a depășit clar adversarul. Apoi jocul s-a echilibrat, Bulgaria avînd, însă, în toate cele trei seturi care au urmat, finișuri mai bune, reușind să le cîștige pe muche de cuțit și să-și consolideze poziția secundă, pe care și-o asigurase, de altfel, încă de simbătă. Antrenorul Mircea Dumitrescu a folosit în acest meci următorii jucători: **Cătălin, Penciulescu, Dumănoiu, Oros, Duduciuc, Cristian Ion, Popescu** și **Codoi**.

Deși învinși, voleibaliștii români au ocupat totuși locul 3 în clasament, deoarece principalele pretendente la medaliile de bronz — echipele R. D. Germane și Cehoslovaciei — au eșuat în trei seturi, în fața formațiilor U.R.S.S. și, respectiv, Italiei. Aceasta a făcut, de altfel, ca jucătorii italieni să se claseze — surprinzător — pe locul 4. Dar iată clasamentul final la masculin: 1. **U.R.S.S. 10 p — campioană europeană**, 2. Bulgaria 9 p, 3. ROMÂNIA 7 p, 4. Italia 7 p, 5. Cehoslovacia 6 p, 6. R. D. Germană 6 p.

Jocurile panamericane

Cu prilejul lucrărilor congresului organizației sportive panamericane desfășurate la Cali (Columbia) s-a stabilit ca ediția din anul 1975 a Jocurilor sportive panamericane să aibă loc în Chile. La aceste lucrări au participat 70 de delegați reprezentînd 29 de țări.

CAMPIONATUL DE HOCHEI AL R. S. CEHOSLOVACE

În etapa a 4-a a campionatului de hochei pe gheață al Cehoslovaciei s-au înregistrat următoarele rezultate: Tesla Pardubice — V. S. J. Kosice 8—2; Z.K.L. Brno — H. Z. Litvinov 7—1; T. E. Gotwaldow — Sparta Praga 9—4; Sonp Kladno — Dukla Jihlava 2—1; Slovan Bratislava — Skoda Plzen 4—0.

În clasament conduce Tesla Pardubice cu 6 puncte (un meci mai puțin jucat), urmată de Slovan Bratislava — 6 puncte, Z. K. L. Brno — 5 puncte (un joc mai puțin) etc.

Trimisul nostru special la C.E. masculin de baschet, D. STĂNCULESCU, transmite:

REPREZENTATIVA U.R.S.S. — CU ADEVĂRAT CEA MAI BUNĂ DIN EUROPA

PENTRU JUCĂTORII ROMÂNI — LOCUL IX, CU SATISFACȚIILE ȘI CU AMĂRĂCIUNILE LUI

CASERTA, 6 (prin telefon). — Așadar, reprezentativa U.R.S.S. a cucerit pentru a zecea oară alternativ și pentru a șaptea oară consecutiv titlul de campioană masculină de baschet a Europei. Ea a demonstrat, mai ales duminică seara, în întrecerea-cheie cu **Iugoslavia**, că este cea mai puternică din Europa, completîndu-și cu încă o medalie de aur șiragul celor cucerite de-a lungul anilor la marile competiții internaționale. Meciul decisiv pentru titlul continental a fost dominat de baschetbaliștii sovietici aproape permanent, fapt ilustrat și de evoluția scorului, favorabil din prima pînă în ultima secundă echipei U.R.S.S. Este drept, au existat perioade în care formația lui **Daneu** s-a apropiat amenințător (minutul 28: **57—53**, minutul 30: 60—59), dar de fiecare dată sportivii sovietici au găsit resurse pentru a se detașa datorită, în primul rînd, lui **Paulauskas** (la cei 1,94 m ai săi acționează cu o viteză debordantă), **Andreev** (la cei 2,16 m ai săi s-a dovedit excelent în aruncările de la... semidistanță) și **Volnov** (aceeași mare valoare care i-a adus elogii pe toate meridianele). Desigur, nu pot fi omiși nici **Zastruhov, Kulikov** și **S. Belov**, ale căror intercepții au dus la înscrierea punctelor în momente grele. Reprezentativa **Iugoslaviei** a avut doar doi jucători în mare formă: **Daneu** și **Rajkovici**. Ceilalți, dar mai ales cei înalți (**Jelovac** și **Ciosici**), au fost depășiți de adversarii lor direcți, în special în apărare.

Ciosici, cel puțin, s-a comportat ca un începător în fața lui **Andreev**; acesta a înscris aproape cînd a vrut, iar în apărare i-a pus cîteva „capace" care l-au ridiculizat. A fost o victorie clară, iar aplicarea în ultimele 3 minute a tacticii de ținere a mingii s-a dovedit nu numai bine aleasă, ci și splendid aplicată. Reamintim scorul final: 81—72 (41—33). Au înscris: **Zastruhov 6, Paulauskas 20, Kulikov 4, S Belov 12, Tomson 7, Volnov 11, A. Belov 3** și **Andreev 18** pentru sovietici, respectiv **Tvrdici 2, Simonovici 4, Rajkovici 17, Kapicici 8, Daneu 12, Ciosici 10, Șolman 7, Plecas 2, Csermak 4** și **Jelovac 6** pentru **Iugoslavia**. Au condus arbitrii **Leekwater** (Olanda) și **Topuzoglu** (Turcia).

Excepțională a fost întîlnirea care decidea medalia de bronz, la care au candidat **Cehoslovacia** și **Polonia**. Partida reprezenta, de fapt, o reeditare a meciului desfășurat în cadrul grupei A, numai că de astădată baschetbaliștii cehoslovaci au învins doar la un coș diferență, 77—75 (37—37), după un final dramatic. Întîlnirea, de un înalt nivel tehnic, a prilejuit etalarea de către ambele formații a tuturor capacităților tehnice, tactice și fizice de care dispun, oferind publicului un spectacol baschetbalistic de cea mai bună calitate. Marcatori: **Cehoslovacia — Zidek 17, Konopasek 6, Bobrovsky 5, Baroch 12, Mifka 9, Zednicek 14, Ammer 4, Ruzicka 10**; **Polonia — Trams 7, Jurkiewicz 22, Niemec 2, Likszo 8, Kozak 12, Kwiatkowski 8, Gula 2, Korcz 14**. Au arbitrat **Muhamedjianov** (U.R.S.S.) și **Vietti** (Italia).

Bilanțul general al partidelor susținute la această ediție a C.E. de echipa României este cifric pozitiv (4 meciuri cîștigate — cu **Polonia, Israel, Suedia** și **Grecia** — și 3 pierdute — cu **Cehoslovacia, Italia** și **Spania**), dar locul în clasamentul final este numai al IX-lea. Avem bucuria unor jocuri excelente (cu **Cehoslovacia, Italia, Polonia** și **Grecia**), dar și gustul amar al unei înfrîngeri în jocul cu adevărat decisiv (cu **Spania**) pentru ocuparea unui loc superior. Poate că dacă sorții nu i-ar fi aruncat în infernala grupă de la **Neapole** (4 din cele 6 participante au ocupat în final locurile 3, 4, 5 și 6, înaintea rivalelor din grupa de la **Caserta**), sau dacă șansa i-ar fi ajutat cît de cît în unele întîlniri decisive, sportivii noștri ar fi reeditat (sau chiar ameliorat) performanța din **Finlanda**. Dar, să sperăm într-un viitor mai bun, pregătindu-l încă de pe acum, prin exploatarea învățămintelor trase la **Neapole** și la **Caserta**.

Un ultim rezultat: în finala pentru locurile VII—VIII, **Bulgaria — Ungaria** 92—48 (44—23). Clasament final: **1. U.R.S.S. — campioană europeană pe anul 1969**; 2. Iugoslavia; 3. Cehoslovacia; 4. Polonia; 5. Spania; 6. Italia; 7. Bulgaria; 8. Ungaria; 9. **România**; 10. Grecia; 11. Israel; 12. Suedia.

POLONI (Italia) CONDUCE ÎN TURUL BULGARIEI

SOFIA 6 (Agerpres). — Etapa a 9-a a Turului ciclist al Bulgariei (Razgrad — Gabrovo, 186 km), a fost cîștigată de rutierul danez Sorensen în 5h 05:12. Primul sosit dintre cicliștii români a fost D. Nemțeanu, clasat pe locul 6 la 2:42.

În clasamentul general individual continuă să conducă italianul Poloni, urmat de Knispel (R.D.G.) la 2:24, Latocha (Polonia) la 3:40 etc. Cicliștii români ocupă locurile: Burlacu — 18 la 11:37; Nemțeanu — 41 la 29:20; A. Suciu — 44 la 46:15 și Gera — 45 la 49:21.

WATKINS GLEN: Jackie Stewart printre abandonați

NEW YORK, 6. Peste 100 000 de spectatori au urmărit pe circuitul de la Watkins Glen tradiționala competiție automobilistică „Marele premiu al S.U.A." (formula I). Victoria i-a revenit campionului austriac Jochen Rindt care, concurînd pe o mașină „Lotus Ford", a realizat o medie orară de 203,340 km. Pe locurile următoare s-au clasat Piers Courage (Anglia) pe „Brabham Ford", John Surtees (Anglia) pe „B.R.M.", Jack Brabham (Australia) pe „Brabham Ford", Pedro Rodriguez (Mexic) pe „Ferrari" etc. Printre cei abandonați s-a numărat și campionul mondial Jackie Stewart.

La cea de a XX-a aniversare a proclamării Republicii Democrate Germane

UN BILANȚ PRESTIGIOS

A fost o duminică de septembrie, ca multe altele. Dimineața rece, apoi sub razele de toamnă timpul s-a încălzit, iar seara am fost nevoit să-mi îmbrac pardesiul. Aceasta a fost ziua de 21 septembrie 1969 petrecută la Varșovia, unde mă aflam ca trimis special la campionatele mondiale de haltere. În acea zi, inima mi se umplea de bucurie cînd am aflat de succesele repurtate de sportivii țării mele, Republica Democrată Germană. Atleții noștri și-au încheiat participarea la europenele de la Atena cu un bilanț strălucit — 11 medalii de aur și cîte 7 de argint și de bronz; apoi, locul I în Cupa mondială la volei masculin; și tot primul loc pentru R.D.G. la clasica întrecere de motocros „Six Days"! Un bilanț fascinant, într-o singură zi. Apoi, în cercul gazetarilor prezenți la Varșovia, au început întrebările... Cum se explică succesele sportive repurtate în ultima vreme de sportivii din R. D. Germană?

Care este secretul acestor victorii?

Răspunsul general este destul de simplu, dar foarte semnificativ: dragostea nețărmurită pentru sport, sprijinul neprecupețit dat de partid și de guvern mișcării de educație fizică. Spun acest lucru pentru că ajutorul și dragostea manifestată pentru activitatea pe terenurile de sport se face simțită de două decenii, care marchează întemeierea primului stat al muncitorilor și țăranilor pe pămînt german. De la 7 octombrie 1949, cînd a fost proclamată Republica Democrată Germană, sportul s-a aflat printre activitățile care stau în centrul atenției forurilor conducătoare.

Într-adevăr, sportul de performanță din R. D. Germană se situează astăzi la un înalt nivel internațional și se bucură de unanime aprecieri în întreaga lume. Cum s-a ajuns la această valoare incontestabilă? În primul rînd, prin sportul de masă. Cine a urmărit în acest an Festivalul de gimnastică și sport al R.D.G. de la Leipzig s-a convins de uriașa bază de masă, care constituie un imens rezervor de cadre al sportului de performanță.

Din cele 17 milioane de locuitori ai R. D. Germane, în fiecare an, marii armate de sportivi ai acestei țări i se adaugă cîte un nou contingent, cifrat la aproximativ 200 000 de băieți și fete de vîrstă școlară! O bună organizare, o activitate continuă și temeinică — iată alte atuuri ale „miracolului sportiv R.D.G." cum este calificat peste hotare sportul din țara noastră.

Petra Vogt, una dintre cele mai bune sprintere ale lumii, a fost descoperită într-o competiție rezervată copiilor. Anul trecut, ea a participat la finalele campionatelor școlare de atletism, dar nu a cîștigat nici măcar un titlu. Și iată că, după antrenamente metodice, talentul ei a ieșit la lumină, entuziasmînd întreaga lume sportivă. Aș putea spune multe despre copiii natației noastre, care la 14-15 ani corectează recorduri mondiale și europene. Cuvinte de laudă merită baschetbaliștii, scrimerii și boxerii, care au repurtat succese remarcabile. Relațiile noastre internaționale și — în primul rînd — eficientul schimb de experiență cu țările socialiste au contribuit la progresul și la afirmarea sportivilor din R. D. Germană.

Făcînd un bilanț al activității sportive din R. D. Germană, pe parcursul ultimilor 20 de ani, vom putea remarca un succes deplin. El ne va stimula în viitor și mai mult, pentru ca tineretul patriei, iubitor de pace și progres, să devină tot mai puternic și mai util activității de construire a socialismului.

Se întorc atleții victorioși de la europenele de la Atena, unde reprezentativa R. D. Germane a obținut un strălucit succes. În prim plan (stînga): Dieter Hoffmann (campion european la aruncarea greutății), acordînd un interviu televiziunii. Foto: ADN Zentralbild

Hans Georg ANDERS
redactor la „Deutsches Sportecho" — Berlin

fotbal mediane

Un moment de odihnă pentru PRATI, marea speranță a milanezilor în meciul de mîine.

CELE 9 FINALE ALE CUPEI INTERCONTINENTALE

16.VII.1960	(Montevideo) Penarol — Real Madrid	0—0
3. IX.1960	(Madrid) REAL MADRID — Penarol	5—1
5. IX.1961	(Lisabona) Benfica — Penarol	1—0
17. IX.1961	(Montevideo) Penarol — Benfica	5—0
19. IX.1961	(Montevideo) PENAROL — Benfica	2—1
13. IX.1962	(Rio de Janeiro) Santos — Benfica	3—2
10. X.1962	(Lisabona) Benfica — SANTOS	2—5
16. X.1963	(Milano) Milan — Santos	4—2
16. XI.1963	(Rio de Janeiro) Santos — Milan	4—2
16. XI.1963	(Rio de Janeiro) SANTOS — Milan	1—0
9. IX.1964	(Buenos Aires) Independiente — Inter	1—0
23. IX.1964	(Milano) Inter — Independiente	2—0
26. IX.1964	(Madrid) INTER — Independiente	1—0 (d.p.)
8. IX.1965	(Milano) Inter — Independiente	3—0
15. IX.1965	(Buenos Aires) INTER — Independiente	0—0
11. X.1966	(Montevideo) Penarol — Real Madrid	2—0
26. X.1966	(Madrid) Real Madrid — PENAROL	0—2
18. X.1967	(Glasgow) Celtic — Racing	1—0
1. XI.1967	(Buenos Aires) Racing — Celtic	2—1
4. XI.1967	(Montevideo) RACING — Celtic	1—0
4. IX.1968	(Buenos Aires) Estudiantes — Manchester United	1—0
16. X.1968	(Manchester) Manchester United — ESTUDIANTES	1—1

MÎINE LA MILANO PRIMA MANȘĂ A FINALEI CUPEI INTERCONTINENTALE

A X-a ediție (jubiliară) a finalei intercontinentale a acestui campionat mondial neoficial al echipelor de club, programează mîine pe „San Siro" prima întîlnire dintre Milan și Estudiantes La Plata Ambele formații își au înscrise în palmaresele lor succese deosebite. Argentinienii sînt deținătorii trofeului, în timp ce Milan încearcă acum pentru a doua oară să intre în posesia lui (în 1963 a pierdut finala în fața formației F.C. Santos). Dar în afară de marele duel pentru prețioasa cupă are loc și o confruntare între fotbalul sud-american și cel european. Pînă acum, balanța înclină net în favoarea sud-americanilor, care au cîștigat 6 dintre cele 9 ediții disputate. Deci, scorul acestor confruntări (America de Sud — Europa) văzute prin prisma finalelor Cupei intercontinentale este 6—3.

Regulamentul competiției prevede două jocuri (tur-retur), iar pentru cucerirea trofeului primează numai victoriile, și nu golaverajul. În caz cînd după două meciuri punctele acelor formații sînt egale va avea loc un al treilea meci, în America de Sud.

Cine va cîștiga jocul de mîine? Milan — scriu ziarele italiene — are prima șansă. Ea deține un loc fruntaș în campionatul Italiei și înaintașii ei de bază — Rivera și Prati — sînt în formă bună. Dar, pentru a cuceri trofeul, Milan va trebui să treacă și importantul obstacol al meciului retur.

Partida de mîine va fi transmisă în direct de televiziune cu începere de la ora 21,55

CAMPIONATE...

UNGARIA (etapa a 23-a): Ujpesti Dozsa — Salgotarjan 3—0, Csepel — Pecs 2—1, Dunaujvaros — Vasas 2—1, Honved — Eger 4—0, M.T.K. — Tatabanya 3—0, Egyetertes — Szombathely 1—0, Komlo — Diosgyör 2—0, Raba Eto Györ — Ferencvaros 2—2. Clasament: Ujpesti Dozsa 39 p, Honved — 36 p, Ferencvaros — 34 p etc.

ELVEȚIA (etapa a 6-a): Servette Geneve — Young Boys Berna 3—3, Lugano — Winterthur 2—1, Friburg — Chaux de Fonds 3—0, Grasshoppers Zürich — Bellinzona 3—2, Wettingen — St. Gallen 1—0, Lausanne — Bienne 5—0, Basel — F.C. Zürich 1—1. Clasament: Servette 9 p, Basel, Lugano — 8 p etc.

SPANIA (etapa a 4-a): Saragossa — Real Sociedad 2—1, Mallorca — Sevilla 1—2, Elche — Pontevedra 1—0, Real Madrid — Coruna 2—2, Barcelona —Atletico Bilbao 3—2, Granada — Sabadell 2—1, Celta Vigo — Atletico Madrid 1—1, Las Palmas — Valencia 0—2. Clasament: Real Madrid, Sevilla, Barcelona și Saragossa — cîte 6 p.

BULGARIA. Levski-Spartak a reușit o nouă victorie în deplasare (3—1) cu Lokomotiv Plovdiv. Surpriza etapei a furnizat-o coada clasamentului, Marița, care a realizat prima ei victorie în actualul campionat, dispunînd de Trakia cu 2—1. JSK Slavia a întrecut, pe teren propriu, pe Marek, cu 3—2. Celelalte meciuri: ȚSKA — Cerno More 3—1, Dunav — Akademik 1—0, Spartak — Etar 1—0, Cernomoreț — Beroe 1—1, Botev — Krakra 3—0. Clasament: Levski-Spartak 18 p, ȚSKA 13 p, Trakia 12 p, JSK Slavia 12 p, Lokomotiv, Cerno More și Dunav — 10 p etc.

AUSTRIA (etapa a 7-a): Wiener Sport Klub — Graz 1—1, Sturm Graz — ASK Linz 1—0, Eisenstadt — Viena 0—0, Voest Linz — Austria Klagenfurt 2—1, Wacker Innsbruck — Rapid Viena 3—1, Austria Viena — Wattens 3—2, Austria Salzburg — Dornbirn 4—0, Wacker Viena — Admira 4—2. Clasament: W.S.C. 13 p, Sturm Graz 10 p, Wattens 9 p etc.

FRANȚA (etapa a 9-a): St. Etienne — Lyon 7—1, Sochaux — Valenciennes 6—1, Marseille — Rennes 1—0, Bastia — Ajaccio 2—0, Angers — Nantes 0—3, Bordeaux — Nimes 1—0, Red Star — Rouen 2—0, Sedan — Metz 0—0, Strassbourg — Angoulême 3—1. Clasament: St. Etienne 16 p, Strassbourg — 13 p, Bordeaux — 12 p etc.

MARIA ALEXANDRU — locul 2 în lume

Comisia de clasificare din cadrul Federației internaționale de tenis de masă a alcătuit clasamentul mondial (primii 25 de jucători) pe anul 1969—70. Clasamentul feminin ne oferă o mare satisfacție. Maria Alexandru, ocupînd locul 2, iar Eleonora Mihalca și Carmen Crișan figurînd, și ele, pe lista celor mai bune jucătoare din lume, pe locurile 12 și, respectiv, 13.

Dar, iată cele două clasamente:

BĂRBAȚI

1. Itoh (Japonia), 2. Schöller (R.F. a Germaniei), 3. Kohno (Japonia), 4. Hasegawa (Japonia), 5. Șurbek (Iugoslavia), 6. Gomozkov (U.R.S.S.), 7. Tasaka (Japonia), 8. Johansson (Suedia), 9. Stipancici (Iugoslavia), 10. Kasai (Japonia), 11. Stanek (Cehoslovacia), 12. Alser (Suedia).

FEMEI

1. Kowada (Japonia), 2. Maria Alexandru (România), 3. Geissler (R.D. Germană), 4. Grinberg (U.R.S.S.), 5. Vostova (Cehoslovacia), 6. Hamada (Japonia), 7. Schöller (R.F. a Germaniei), 8. Morisawa (Japonia), 9. Rudnova (U.R.S.S.), 10. Wright (Anglia), 11. Bucholz (R.F. a Germaniei), 12. Eleonora Mihalca (România), 13. Carmen Crișan (România).

Selecționatele de tenis de masă ale Europei continuă turneul în Japonia

MARIA ALEXANDRU se remarcă în întîlnirile feminine

TOKIO, 6 (Agerpres). — Selecționatele de tenis de masă ale Europei și-au continuat turneul în Japonia, evoluînd la Okayama în compania reprezentativelor Japoniei. La masculin, Japonia a cîștigat cu scorul de 4—3. Cîteva rezultate: Kono — Stepanici (Iugoslavia) 2—1; Neale (Anglia) — Kondo 2—0; Abe — Jansen (R.F. a Germaniei) 2—1; Ste anici — Kasai 2—0; Hasegawa — Neale 2—1; Ito — Jansen 2—0; Neale — Tasaka 2—0.

O luptă spectaculoasă a fost consemnată în meciul feminin. Pînă la sfîrșit au terminat învingătoare, cu 3—2, jucătoarele japoneze. Campioana României, Maria Alexandru, a cîștigat cu 14—21, 21—15, 21—15 în fața japonezei Ohba. Cel de-al doilea punct al europenelor a fost realizat în proba de dublu, unde Maria Alexandru și Edith Bucholtz (R.F. a Germaniei) au întrecut cu 21—17, 21—17 pe Hamada și Komuro. Alte rezultate: Imano — Bucholtz 2—0; Kowada — Alexandru 22—20, 21—12; Sakomoto — Bucholtz 2—1.

-TELEX-TELEX-TELEX-TELEX-

Ciclistul danez Morgens Frey Jennsen a stabilit un nou record mondial al orei (amatori) pe pista velodromului olimpic din Ciudad de Mexico, parcurgînd 47 km, 513 m și 69 cm. Vechiul record — Radames Trevino, 46 km, 955 m, 69 cm. Danezul a mai corectat și alte trei recorduri mondiale: 5 km în 6:09,5 (v.r.: 6:17,0), 10 km în 12:23,8 (v.r.: 12:35,7) și 20 km în 25:00,5 (v.r.: 25:19,7).

■

Concursul de decatlon de la Los Angeles a fost cîștigat de Bill Toomey, cu 8 277 (nou record al S.U.A.). Recordul mondial al probei este de 8 319 puncte și îi aparține vest-germanului Bendlin.

■

Turneul internațional de tenis de la Berkeley (California) s-a încheiat cu victoria campionului S.U.A., Stan Smith, care a dispus în finală cu 6—2, 6—3 de compatriotul său Cliff Richey. Proba de simplu femei i-a revenit jucătoarei australiene Margaret Smith Court, învingătoare cu 6—4, 5—7, 6—0 în fața englezoaicei Winnie Shaw.

■

Tradiționalul maraton de la Kosice a fost cîștigat de etiopianul Mamo Wolde — 42,195 km în 2 h 15:37,1. Pe locul doi a sosit englezul Donald McGregor — 2 h 17:33,2, urmat de suedezul Zad — 2 h 17:52,0.

■

După prima zi a întîlnirii masculine de atletism Polonia—Bulgaria, la Bydgoszcz, scorul este favorabil gazdelor: 63—41. Cîteva rezultate: 110 mg — Juzwiak (P) 14,5; 100 m — Ciuh (P) 10,6; 400 m — Borowski (P) 47,7; 1500 m — Atanasov (B) 3:59,8; 10 000 m — Ivanov (B) 29:51,6; suliță — Sieranski (P) 75,68 m; lungime — Stepien (P) 7,60 m.

■

Prima probă de obstacole din cadrul C.H.I.O. de la Lisabona i-a revenit francezului Jean Marc Nicolas (pe calul „Isola"), cronometrat în 63,6 (0 p. penalizare). Pe locul secund s-a clasat spaniolul De Aveyro („Triumphante").

Tiparul I.P. „Informația", str. Brezoianu nr. 23—25, București

40368

PROLETARI DIN TOATE ȚĂRILE, UNIȚI-VĂ!

Redacția și administrația: str. Vasile Conta nr. 16, tel. 11.10.05, interurban 72 și 286. Telex sportrom buc. 180.

sportul

4 pagini 30 bani

Anul XXV — Nr. 688 (6122) ZIAR AL CONSILIULUI NAȚIONAL PENTRU EDUCAȚIE FIZICĂ ȘI SPORT Miercuri 8 octombrie 1969

AM FOST ȘI IERI LA SNAGOV...

● RĂDUCANU ARE „O ÎNCREDERE OARBĂ" ÎN DAN ȘI DUMITRACHE! ● JOACĂ SAU NU JOACĂ „CORSARUL"? ● „EU AȘ MERGE PE MÎNA LUI DAN!" — DECLARĂ ȘTEFAN COVACI

Am fost și ieri la Snagov, printre selecționabili, acolo unde se află ceea ce numim de obicei „cartierul general" al tricolorilor...

★

Aceeași vilă D, în buza lacului, cochetînd cu o iederă de culoarea rugînei, robită de toamnă. Totul e cufundat în liniște. Pînă la ora meciurilor programate după prînz, jucătorii se află în camere... Deodată, însă, răzbate vocea caldă, baritonală, a lui Răducanu: **„Hai, măi băieți, scularea!"**, și după cîteva clipe, portarul giuleștean apare pe terasa vilei. Ne face cu mîna, agită un tricou — și toată scena aceasta seamănă undeva cu o despărțire, într-un port, cu Răducanu pe coverta. Ne apropiem și discuția e ca și încinsă:

— Necula, spune-ne sincer, ți-e teamă pentru duminică?

Ne privește mirat, de parcă s-ar fi așteptat la orice numai la o asemenea întrebare nu:

— Nu, nu mi-e teamă! Să nu mi-o luați în nume de rău și să ziceți mai știu eu ce, că sînt îngîmfat, că sînt nerealist. La urma urmei, oricare om simte o temere înaintea unui asemenea meci... Cu toate astea, eu nu mă sfiesc să spun: Nu mi-e frică!

Și parcă pentru a-și susține cuvintele, face o mișcare largă, din mîini, ca și cum ar prinde o minge invizibilă sau — simplă impresie — ar dirija niște orchestranți imaginari.

— Care e jucătorul în care ai cea mai mare încredere? — îl întrebăm.

— Ei, jucătorul în care am cea mai mare încredere... sînt doi: Dan și Dumitrache. Sînt sigur că primul o să-l marcheze cum tre-

I. OVIDIU

(Continuare în pag. a 2-a)

Dumitrache se antrenează cu asiduitate.

STRADA GIMNASTICII

Există, într-un cartier central al Sibiului, parcă destinat sportului (prin înmănuncherea pe un spațiu relativ restrîns a sediului C.J.E.F.S., a bazelor Școlii sportive și a Sălii sporturilor), o stradă care a... supraviețuit sistematizării orașului și noilor denumiri, intrînd în nomenclator cu același nume avut cu mulți ani în urmă: **strada Gimnasticii.**

Dar de unde-i vine numele?

La originea denumirii stau două ipoteze: prima — pe această stradă se afla sala de gimnastică a Școlii Bruckenthal; a doua — tot pe această cale publică existau două lăcașuri particulare de gimnastică suedeză, cu la gimnastică de întreținere sau în producție, pînă la cea sportivă sau curativă.

Pentru edilii de azi ai vechii cetăți de pe malurile Cibinului, păstrarea acestui nume reprezintă o atitudine tradițională, meritorie, și — în același timp — un îndemn pentru alți tovarăși de breaslă. Ea se înscrie în acțiunile din ce în ce mai ample ca forțe și mijloace, urmărind educarea populației unei anumite zone geografice în a înțelege și aprecia funcția socială a sportului.

Așadar, strada Gimnasticii are și valențe educative, sugerînd sibianului de baștină sau celui ocazional, pasager de cîteva zile, formele variate ale acestei activități, de la uti-

rectivă, care au fost frecventate de populația orașului pînă prin 1936 cînd, din cauza... bătrîneții proprietarului, au fost închise, trăgîndu-se astfel cortina peste ultima sală de acest gen.

Este lăudabilă, deci, inițiativa edililor de azi, de a păstra în nomenclatorul fostului burg, o stradă ce se referă la un sport care a debutat în Sibiu încă din secolul trecut. Și ce bine ar fi dacă, pe lîngă acest omagiu, am afla și o înfloritoare activitate a gimnasticii sibiene, pe măsura frumoaselor tradiții.

N. POSTOLACHE

SPORTIVUL-SPECTATOR

Lumea tribunelor, lumea celor pe care îi atrage irezistibil disputa sportivă a provocat — în ultimul timp — discuții ample și cu accente evident critice. S-au spus multe lucruri despre spectatorul obișnuit al întrecerilor de pe stadioane sau din săli, comportarea, reacțiile lui fiind trecute fie pe sub lupa unei analize mai adînci și obiective, fie prin filtrul omenesc al înțelegerii, al apropierii de micile drame ale unui suporter înfocat. Rezultatele au fost aceleași sau aproape aceleași, iar soluțiile propuse pentru corectarea abaterilor de la cunoscutul „fair-play" sportiv, îngrijorător de frecvente în tribune, vizau o gamă largă de măsuri de natură educativă sau direct punitivă.

Cunoscut fiind caracterul eterogen al masei de spectatori, atît discuțiile, cît și concluziile lor au îmbrăcat în mod firesc o notă de generalitate, improprie acțiunilor ferme, directe, cu eficiență în curmarea definitivă a tarelor de comportare. În această direcție, a personalizării „galeriei", care preocupă atent pe cei ce s-au aplecat asupra problemei, sensuri noi, inedite capătă relația **sportiv-spectator.** Sportivul, fotbalist, boxer, handbalist sau voleibalist, este și el un spectator, poate mai asiduu și mai multilateral decît majoritatea celor ce s-au obișnuit ca duminica să-și petreacă cîteva ore pe marginea unui teren de fotbal. Nu o dată au fost zăriți în tribune, la diferite competiții mari sau mici, specifice sau nu pentru ei, sportivi cunoscuți, transformați pentru două sau trei ore în spectatori. În jocurile sportive, cu deosebire, apariția în tribune a jucătorilor sau jucătoarelor este un fapt obișnuit. Turneele de baschet, volei, handbal sau hochei pe gheață, cuplajele de rugby sau polo au de foarte multe ori ca masă principală de spectatori chiar pe sportivi, colegi sau prieteni cu eroii disputei de pe gazon, podium, gheață sau din apă.

Prezența acestor personalități ale lumii sportului nu trece neobservată. Sînt priviți, admirați, li se caută compania, tineretul îi înconjoară, îi urmărește cu curiozitate și dragostea sinceră a adolescenței. Gesturile lor nu scapă de privirile cercetătoare ale celorlalți spectatori, aprecierile pe care ei le fac stîrnesc rareori opoziție, fiind ascultate, în orice caz, cu atenție și respect. Cu atît mai gravă și mai șocantă apare în ochii tuturor atitudinea vreunuia din sportivii-spectatori care abdică de la demnitatea sa, care depășește normele de comportare civilizată, situîndu-se prin gesturi sau excese verbale la polul opus așteptărilor, de fapt la acela al huliganismului. Deseori, la patinoarul artificial, printre cei mai turbulenți spectatori se numărau chiar unii jucători de hochei, iar la diferite competiții în sala Floreasca cei mai activi, mai productivi în insulte sau trivialități au fost chiar unii jucători de volei sau handbal. Nu mai departe decît săptămîna trecută, la turneul de handbal de la Cluj, cei prezenți au înregistrat jenați, cu amărăciune, transformarea unor jucători în pseudo-spectatori, puși pe gîlceavă, debitînd glume ieftine, de un gust îndoielnic, la adresa altor sportivi, a unor arbitri sau oficiali.

Sincer vorbind, momentele au fost penibile. Dincolo însă de acest aspect trecător al impresiei de moment, rămîne marea și chinuitoarea întrebare: **chiar sportivii?** Da! Din nefericire, chiar unii dintre ei. Lor, celor care doresc să primească numai aplauze și felicitări, li se adresează aceste rînduri. Sportivul în postura de spectator are un rol dificil. Aceia de a fi el însuși. Așa cum îl dorim, cum ne place să credem că este, adică sobru, obiectiv, corect și demn.

Ca să fie un exemplu și să merite aplauze. Nu fluierături...

Călin ANTONESCU

MARTORI LA O ALTĂ... PREFAȚĂ

Lotul A — Steaua (tineret) 8-2 (4-0)

Campania pregătirilor pentru partida cu Portugalia a continuat ieri cu un nou joc-test, de data aceasta în compania echipei de tineret Steaua. Îmbinînd caracterul examinator cu atributele meciului-școală (Angelo Niculescu a fost, în teren, un al doilea ...arbitru, care a sancționat, pe față, greșelile de concepție ale tricolorilor), jocul a prezentat destule repere interesante.

Mai ales în prima repriză, am apreciat: 1) cursivitatea acțiunilor, născute din jocul simplu, direct, fără artificii, al balonului; 2) viteza superioară de acțiune, punctată de „ruperi" de ritm accelerante; 3) omogenitatea blocului ofensiv, în care mijlocașii Radu Nunweiller și Dinu s-au încadrat cu inteligență și eficacitate; 4) registrul paselor lui Dobrin, la capătul cărora se găsea aproape întotdeauna un virtual realizator, într-atît geometria traiectoriei paselor descumpănea adversarii, oferind coechipierilor de lot ceea ce numim, uneori, „mingi pe tavă".

Mai ales în repriza a doua — și critica noastră nu se vrea simetrică cu aprecierile pozitive — am deslușit aspecte care pot fi pentru antrenorii lotului subiecte de reflecție.

În afara „căratului" balonului, veche meteahnă stigmatizată în repetate rînduri de tehnicienii noștri, și care a apărut la un moment dat pe un fond de nejustificată autotemulțumire a jucătorilor, am remarcat două clișee-tip în stare să pună pe gînduri. L-am văzut — nu o dată — pe Deleanu atacînd decisiv un adversar și — nu o dată

Marius POPESCU

(Continuare în pag. a 2-a)

Minutul 8: centrarea lui Lucescu este transformată — printr-o impecabilă săritură a lui Domide — în gol! *Foto: THEO MACARSCHI*

ARBITRII MECIULUI ROMÂNIA—PORTUGALIA

Partida ROMÂNIA—PORTUGALIA, contînd pentru preliminariile C. M., va fi condusă, după cum am mai anunțat, de o brigadă de arbitri din Iugoslavia.

Federația de fotbal din țara vecină a comunicat forului nostru de specialitate numele celor trei cavaleri ai fluierului delegați pentru meciul de la București: RATKO CANAC (la centru), IOSIF STREMSKI și MILOȘ CAJIC.

11-le PORTUGALIEI PENTRU BUCUREȘTI?

DIN NOU, O „COMBINATĂ" BENFICA—SPORTING...

Corespondență specială pentru sportul

Și, totuși, Benfica va avea un cuvînt greu în această reprezentativă a Portugaliei care se pregătește să ia avionul spre București... După ultimele informații de culise, antrenorul federal Giulio Cernadas Pereira, supranumit „Juca", ca și selecționerul unic, dr. Jose-Maria Antunes, intenționează un compromis între cele două mari cluburi din Lisabona, care dau tradițional pe titularii 11-lui reprezentativ. Astfel, Sporting — echipa cea mai în formă a campionatului — va fi egalată de Benfica, formația care șovăie în acest debut de sezon, fiecare dînd cîte 5 jucători pentru națională. Soluție normală, dacă ne gîndim că fosta deținătoare a „Cupei campionilor europeni", lipsită azi de o prețioasă sudură, rămîne, totuși, posesoarea unor proeminente individualități.

Torres — Eusebio — Simoes, componenții faimosului „trio" de la Benfica, vor fi vîrfurile de atac ale portughezilor și în meciul de la București. Speranțele noastre sînt, din nou, legate de intervențiile aeriene ale lungului Torres, în fentele și șuturile prin surprindere ale „perlei din Mozambic", ca și în demarajele rapide ale incisivului extrem stînga. Dar nu numai acești trei „senatori de drept" vor reprezenta pe fosta campioană continentală, a cluburilor, care furnizează, de obicei, pe atacanții reprezentativei. Benfica dă acum și apărători, pe fundașul central **Umberto,** precum și pe mijlocașul **Toni,** o revelație a ultimelor două sezoane. Acest tînăr fotbalist, transferat anul trecut de la Academica, este omul de legătură al Benficăi, între atac și apărare, un foarte bun coordonator.

Însă cuvîntul apărării în naționala Portugaliei continuă să aparțină, în principal, lui Sporting Lisabona. În fața portarului **Damas,** vor sta colegii săi de club **Pedro Gomez, Battista, Hillario** și **Perez.** Acestuia din urmă îi va fi alăturat, pe linia mediană, mijlocașul stînga al Vitoriei Setubal, **Josemaria,** pentru care pledează și argumentul că a jucat recent la București, în partida cu Rapid, din cadrul „Cupei europene a tîrgurilor". Josemaria va fi, deci, foarte probabil, singura întărire adusă din afară acestei „combinate" Benfica - Sporting.

Rezumînd, iată 11-le probabil pentru meciul cu România, așa cum se conturează după ultimele ședințe de antrenament efectuate de lotul portughez: DAMAS — PEDRO GOMEZ, BATTISTA, UMBERTO, HILLARIO — TONI, JOSEMARIA, PEREZ — TORRES, EUSEBIO, SIMOES. Dacă e să dăm ascultare corului specialiștilor, o schimbare în această formație, pînă duminică, ar fi o reală surpriză.

Deci, totul clar, sau aproape, înaintea acestui atît de dificil meci de la București, de care fotbalul portughez leagă multe speranțe. O victorie ar reface șansele Portugaliei pentru calificarea mult dorită, aducînd-o, din nou, în rîndul celor 16 competitoare în turneul final al C.M.

Dar — știm prea bine — o victorie va fi greu de obținut...

Carlos MIRANDA
Lisabona, 7 octombrie

T. STAMA și V. STAMATE transmit din Havana:

MEDALII DE BRONZ PENTRU FLORETIȘTII ROMÂNI

În momentul în care am aflat că floretiștii noștri vor întîlni, în semifinale, echipa Uniunii Sovietice, am știut că ei vor candida doar la locul al III-lea în competiția pe echipe din cadrul „mondialelor".

Într-adevăr, redutabilul cvartet de trăgători sovietici avea să obțină victoria (9—4) fără să se întrebuințeze la maximum, mai ales că Drimbă a evoluat sub valoarea sa obișnuită, aducînd echipei noastre un singur punct (5—3 cu Stankovici). Tot o victorie a realizat și Țiu (5—1 cu Romanov), în timp ce Hauckler a contribuit cu două victorii (5—2 cu Romanov, 5—1 cu Putiatin). Punctele echipei U.R.S.S. au fost realizate de Stankovici — 3 (5—0 Hauckler, 5—3 Ardeleanu, 5—3 Țiu), Șarov — 3 (5—2 Hauckler, 5—4 Ardeleanu, 5—1 Țiu), Putiatin — 2 (5—4 Ardeleanu, 5—2 Drimbă) și Romanov — 1 (5—2 Drimbă). În ceealaltă semifinală, francezii (cu Revenu bolnav), au cedat polonezilor cu 6—8.

Finala a fost net dominată de floretiștii sovietici, care au dispus de echipa Poloniei cu 9—1. Pentru locurile 3—4, echipa României a întrecut — după o strînsă luptă — cvartetul francez (lipsit de aportul lui Revenu): 8—7. Țiu a evoluat excelent, obținînd 4 victorii (5—1 Berolatti, 5—3 Noel și Dimont, 5—4 Talvard), Falb — 2 victorii (5—2 Dimont, 5—3 Noel), Hauckler — 2 victorii (5—2 Noel și Dimont). Pentru francezi au punctat Berolatti — 3 v (5—3 Drimbă și Hauckler, 5—1 Falb), Talvard — 2 v (5—4 Drimbă, 5—3 Hauckler), Noel — 1 v (5—3 Drimbă), Dimont — 1 v (5—4 Drimbă). În meciul pentru locurile 5—6, floretiștii maghiari i-au întrecut pe cei vest-germani cu 9—7.

Reprezentantele noastre au terminat cu succes primul tur al probei individuale de floretă: Ileana Drimbă 5 v (grupa VI), Maria Vicol 4 v (gr. IX), Ana Ene 4 v (gr. VIII), Olga Szabo 4 v (gr. VII), Suzana Ardeleanu 2 v (gr. I).

Turul II s-a soldat însă cu o serie de surprize: au ieșit din cursă patru floretiste din echipa maghiară, care au obținut locul II la J.O., ex-campioana mondială Olga Szabo și experimentata Galina Zabelina (U.R.S.S.).

S-au calificat mai departe: Ileana Drimbă 4 v (gr. V), Ana Ene 3 v (gr. IV), Suzana Ardeleanu 3 v (gr. I), Maria Vicol 3 v (gr. III).

În sferturi de finală, Ileana Drimbă a continuat seria succeselor (4—0 cu Urbanska — Polonia, 4—2 cu Balon — Polonia și cu Novikova — U.R.S.S., 4—3 cu Rodriguez — Cuba) fiind învinsă numai de Ildiko Rejtö — Ungaria (1—4). În această **grupă campioana olimpică Novikova a terminat pe locul III. O bună comportare a avut și Maria Vicol care,** într-o **grupă foarte echilibrată** (5 **din cele 6 componente** ale **grupei au totalizat 3 victorii),** a **reușit** să obțină calificarea în semifinale (4—3 cu Lorenzoni — Italia și Gorohova — U.R.S.S., 4—0 cu Franke — Polonia).

În semifinale vor evolua: gr. A: Drimbă (România), Cirkova și Gorohova (U.R.S.S.), Ragno (Italia), Gapais (Franța) și Palm (Suedia); gr. B: Vicol (România), Novikova și Samușenko (U.R.S.S.), Rejtö (Ungaria), Rodriguez (Cuba) și Eggert (R.F.G.).

Trăgătorii români în spațiosul Centru de antrenament pentru scrimă de la Havana
Foto: PRENSA-LATINA

RADAR MONDIAL

DETECTAREA PRECOCE A TALENTELOR

Cîteva criterii de bază și, în plus, al „șaselea simț" al antrenorilor

Este destul de greu pentru tehnicieni ca, din numărul mare de copii dornici de a se afirma în vreo ramură a jocurilor sportive, să selecționeze acele elemente care promit să devină sportivi de performanță.

De cele mai multe ori, antrenorii sînt nevoiți să se bizuie pe elemente subiective în aprecierea lor. Mulți antrenori s-au evidențiat însă tocmai datorită unui „al șaselea simț", care le permite să detecteze talentul debutanților încă din primele faze ale carierei lor sportive.

Un colectiv de metodiști din R.D. Germană, dorind să vină în ajutorul antrenorilor, a stabilit cîteva principii simple care permit tehnicienilor să se orienteze cu mai multă siguranță în selecționarea cadrelor ce merită să fie instruite în vederea practicării sportului de performanță. Reproducem aceste sfaturi, pe scurt, în cele ce urmează.

Pot fi luați în considerație, după părerea autorilor acestor sfaturi, următorii debutanți:

— care răspund favorabil la pregătire, care cresc „văzînd cu ochii" și ale căror performanțe se îmbunătățesc pe măsura progresului procesului de antrenament;

— cei care, supuși acelorași eforturi ca și colegii lor, obțin rezultate mai bune;

— suportă bine solicitările din antrenament;

— își însușesc cu ușurință procedeele tehnice ce li se predau;

— aplică conștiincios în competiție cele învățate la pregătire;

— cei care au o constituție fizică corespunzătoare necesităților jocului modern.

Desigur, detectarea precoce

N. BRAȘOVEANU

(Continuare în pag. a 4-a)

REPREZENTATIVA DE LUPTE GRECO-ROMANE VICTORIOASĂ LA GOMEL

Reprezentativa de lupte greco-romane a țării noastre, care întreprinde un turneu în U.R.S.S., a evoluat luni seara în orașul Gomel, întîlnind o selecționată a R.S.S. Bieloruse. Luptătorii români, avînd o comportare remarcabilă, și-au adjudecat victoria cu scorul de 6—4. Decizie de învingători au primit, din echipa noastră: **Gh. Berceanu, Gh. Stoiciu, I. Baciu** — la puncte, **N. Martinescu** — prin tuș. Au terminat la egalitate meciurile pe care le-au susținut: **S. Popescu, M. Vlad, Gh. Popovici** și **N. Neguț** iar **I. Popa** și **L. Eizic** au pierdut la puncte.

DE CE NU ÎMPLINESC SPERANȚELE COPIII MINUNE?

Am urmărit cu un mare interes primele păreri ale colegilor mei referitoare la ancheta deschisă de ziarul „Sportul". Doresc să-mi exprim și eu părerea în această chestiune.

În primul rînd, țin să precizez că a deprecia practica antrenamentului științific timpuriu la grupele de vîrstă este o mare greșeală. Unii se gîndesc însă la posibilitatea unui lucru mai puțin intensiv cu copiii, dar în acest caz mai bine am abandona această meserie.

Observ că se caută unele justificări pentru cîteva rezultate mai slabe obținute în

SĂ NU CĂUTĂM JUSTIFICĂRI

acest sezon, de către tinerii înotători. În fond, nu este vorba de rezultate mai slabe, ci de faptul că acești sportivi nu au progresat în ritmul preconizat. Se știe însă foarte bine că de abia de cîțiva ani (îndeosebi în centrul reșițean și la clubul Dinamo) a început să se lucreze mai intens cu copiii. Iată de ce mi se pare de-a dreptul stranie căutarea unor justificări în metodele folosite astăzi în antrenamentul copiilor și nu în modul cum s-a lucrat cu ani în urmă, sau în felul cum lucrează acum acești juniori despre care se spune că s-au plafonat.

În coloanele ziarului „Sportul" a apărut afirmația că unii copii de 11—13 ani fac antrenamente foarte grele și intense, la nivelul juniorilor și seniorilor. Îmi permit însă să pun o întrebare: nu cumva juniorii și seniorii sînt cei care se pregătesc cu un volum și o intensitate sub nivelul cerințelor actuale? Am aflat în acest an că recordmanul lumii, Gary Hall, și ca el mulți alți tineri talentați înotători din S.U.A. sau R.D. Germană, au ajuns să parcurgă pe zi aproape 15 kilometri, iar sportivii noștri nu înoată mai mult de 7—8 000 de metri. Nu cred că am putea copia ad literam — nici nu avem condițiile — antrenamentele marilor performeri, dar unele principii generale le consider absolut valabile. Și unul dintre acestea se referă la necesitatea continuității progresive a efortului în antrenament de la an la an.

Aș mai vrea să amintesc și de alte defecțiuni din activitatea internă, care au repercusiuni mai mult sau mai puțin directe asupra creșterii performanțelor tinerilor înotători: numărul redus al înotătorilor de valori aproximativ egale în grupa aceluiași antrenor; slăbiciunile evidente din organizarea secțiilor existente (lipsa unor cluburi specializate) și întocmirea defectuoasă a calendarului competițional (problemă des criticată în presă); plafonarea unor antrenori prin lipsa publicațiilor de specialitate.

prof. Mihai MITROFAN
maestru al sportului

CONTINUĂ SĂ PREDOMINE MUNCA LA ÎNTÎMPLARE

Una din cauzele neîmplinirii speranțelor puse de tehnicieni în copiii cu un talent deosebit trebuie căutată și în defectuosul sistem de organizare a secțiilor existente în țara noastră. În mod normal, un antrenor ar trebui să lucreze cu un lot cît de cît omogen în cadrul grupelor de vîrstă, aprecierile muncii sale urmînd a fi făcute în funcție de sarcinile și scopurile procesului de antrenament dictate de o programă pentru fiecare categorie de vîrstă. Un asemenea lucru nu a existat însă, și munca la întîmplare continuă să caracterizeze activitatea majorității antrenorilor.

În asemenea condiții, un copil de 10—12 ani se antrenează alături de juniori, urmînd un program asemănător; în loc să se urmărească premisele obținerii unei performanțe înalte, la vîrsta junioratului (prin perfecționarea tehnicii la toate cele 4 procedee, prin dezvoltarea posibilităților fiziologice proporțional cu creșterea sa normală, formarea unor deprinderi morale, de voință și perseverență), copiii sînt supuși unui program neadecvat, care eventual le va putea aduce doi-trei ani o serie de rezultate bune, pentru ca apoi să-i plaseze iremediabil pe orbita mediocrității.

Experiența țărilor înaintate ne arată că majoritatea campionilor olimpici și a recordmanilor mondiali au făcut salturi impresionante abia la vîrsta junioratului (15—17 ani), și aceasta după un stagiu îndelungat de 6—8 ani necesari formării sportivilor.

Fără o bază solidă de plecare nu vor putea fi niciodată obținute marile rezultate, oricît de talentat ar fi tînărul înotător, și oricît de intens ar lucra el într-o anumită perioadă. De aceea, îmi permit să fac și cîteva propuneri:

— este necesară o reorganizare a secțiilor, astfel ca fiecare antrenor să poată lucra cu grupe omogene, atît din punct de vedere al vîrstei, cît și din acela al dezvoltării anatomice și fiziologice, ținînd cont de cerințele concrete ale fiecărei secții;

— stabilirea unor criterii mai juste de apreciere a muncii fiecărui antrenor, în așa fel ca aceasta să stimuleze mai mult formarea unei mase de înotători cu reale perspective;

— întocmirea unor programe orientative, la început, de pregătire pentru fiecare categorie de vîrstă;

În felul acesta cred că vom putea crește mai bine o serie de tineri talentați avînd o largă bază de calități și deprinderi formate după un stagiu de 6—8 ani, capabili la vîrsta junioratului să obțină performanțe înalte, împlinind așteptările noastre.

prof. Mihai CERCHEZ

Succesul „Memorialului Zeno Dragomir"

Duminică, pe stadionul reșițean din Valea Domanului s-a desfășurat una dintre cele mai frumoase competiții atletice: „Memorialul Zeno Dragomir".

Și, pentru că puținele cuvinte care au constituit cronica acestui eveniment n-au cuprins o serie de amănunte — foarte semnificative, mai ales pentru atletismul nostru actual — simțim datoria de a reveni. La sfîrșitul întrecerilor, purtînd în suflet sentimentul că într-adevăr această manifestare sportivă a reușit să-și atingă scopul, acela de a cinsti memoria uneia dintre cele mai proeminente figuri ale sportului românesc, poate nefiresc, ne întrebam: prin ce ne-a impresionat acest concurs? Oare numai forța de semnificație pe care o poartă numele „Zeno Dragomir", sau prin ineditul său în atletismul românesc? Sau, poate, prin faptul că organizatorii și inițiatorii lui, în frunte cu tînărul Dinu Doru Glăvan, au reușit să facă din el un model de competiție sportivă, asigurîndu-i prin aceasta și dobîndirea unui loc de seamă între cele mai mari competiții atletice autohtone?

Elemente de surpriză — le denumim astfel pentru că sînt cazuri foarte rar întîlnite în organizarea competițiilor interne — s-au produs încă din preziua concursului și n-au încetat pînă la sfîrșit.

Începînd cu urările de bun sosit găsite pe noptierele din camerele unde au fost cazați sportivii, cu biletele de intrare la un frumos concert, și terminînd cu frumoasele albume care conțin fotografii, prețioase date referitoare la personalitatea lui Zeno Dragomir, precum și toate elementele informative referitoare la concurs pe care le-au primit conducătorii delegațiilor, antrenorii și invitații de onoare ai concursului, totul a cinstit, într-adevăr memoria lui Zeno Dragomir, și prin aceasta sportul căruia el se dedicase.

Faptul că un concurs de atletism, deși intern, s-a bucurat de prezența unor marcante personalități ale vieții sportive, că a fost prezidat de către I. Sfercocea, primarul municipiului Reșița, că federația și-a manifestat prezența la el prin persoana antrenorului federal Gheorghe Zimbreșteanu au făcut ca „Memorialul Zeno Dragomir" să se ridice la nivelul pe care îl solicita însăși rațiunea pentru care a fost inițiat. Așa cum a declarat Gheorghe Zimbreșteanu, în scurta sa alocuțiune care a deschis concursul, memorialul Zeno Dragomir va deveni în viitor o mare sărbătoare a atletismului românesc. Dobîndind — probabil — un caracter internațional, întrecerea va avea posibilitatea propagării unor idealuri care au pătruns în atletismul românesc, și care au darul de a stimula și influența toată viața sportivă românească.

Socotim, totuși, că desfășurarea concursului la o dată care nu ar solicita pe atleți la sfîrșitul sezonului competițional, ci la mijlocul lui, eliminînd prin aceasta și posibilitatea manifestării capriciilor toamnei, ar fi o măsură deosebit de utilă.

Felicitînd inițial pe inimoșii reșițeni pentru ideea care au avut-o, astăzi, după materializarea ei, facem același lucru, fiind convinși că edițiile care vor urma se vor ridica la înălțimea celei dintîi, dacă nu o vor și depăși.

Gheorghe ILIUȚĂ

MULȚI PARTICIPANȚI... PUȚINE RECORDURI LA PRIMUL CAMPIONAT PE ECHIPE AL JUNIORILOR

Timp de trei zile, sala Armatei din Brașov a găzduit campionatul național al juniorilor pe echipe la care participarea a fost foarte numeroasă (18 echipe). Se poate spune, după lecturarea rezultatelor, că o dispută propriu-zisă a existat numai între primele 10 echipe clasate, celelalte fiind doar prezențe modeste.

Sub acest aspect, nu credem că e lipsită de oportunitate sugestia ca F. R. Haltere să studieze în viitor posibilitatea introducerii unui barem individual pentru participanți sau, eventual, organizarea unei etape zonale pentru desemnarea finaliștilor (angajarea unui campionat pentru echipe de cat. a II-a) procedeu folosit și la probele individuale ale campionatelor naționale.

Mulți juniori au dovedit o tehnică bună, ceea ce arată munca rodnică în secțiile de performanță. Au fost însă și cazuri de ratări în concurs, ceea ce, bineînțeles, au avut efecte negative asupra rezultatului final. O parte din concurenți nu au evoluat la posibilitățile reale ca, de pildă, Ștefan Mathe, Olimpiu Pop, Ion Csete etc. De altfel, și numărul de recorduri naționale doborîte (4) a fost relativ redus față de pretenții și participare.

Ca aspecte negative s-ar putea reține, de asemenea, practica unor antrenori folosită pentru completarea echipelor la categorii superioare cu sportivi din categorii inferioare (forțînd greutatea corporală), precum și comportarea neregulamentară a formației Șantierului Naval Constanța (antrenor Lisias Ionescu) care s-a prezentat la concurs cu formele de legitimare incomplete, fără acte de identitate pentru a nu permite controlul vîrstei de juniorat! În plus, întreaga echipă constănțeană a sfidat caracterul oficial al premierii neprezentîndu-se pe podium! În fine, corpul de arbitri și oficiali s-a dovedit prompt, corect și operativ sub bagheta antrenorului emerit Ștefan Petrescu — vicepreședinte al F.R.H.

CLASAMENTUL PE ECHIPE: 1. C.S.M. Cluj 47 p, 2. **Steaua** 53 p, 3. **Șantierul Naval Constanța** 53 p, 4. **Dinamo București** 56 p, 5. **Dunărea Galați** 74 p, 6. **Steagul roșu Brașov** 79 p.

Iată și cîștigătorii pe categorii: **CAT. 52 KG:** 1. Ciobanu (Dinamo Galați) 260 kg, **CAT. 56 KG:** 1. Grigoraș (Steaua) 275 kg, **CAT. 60 KG:** 1. Kovaci (Dacia Oradea) 315 kg, **CAT. 67,5 KG:** 1. Habot (Ș. N. Oltenița) 332,5 kg. **CAT. 75 kg:** 1. Deușan 345 kg, **CAT. 82 KG:** 1. Buhu (Steagul roșu) 355 kg, **CAT. 90 KG:** 1. Stoicescu (Steaua) 360 kg, **CAT. 110 KG:** 1. Pop (C.S.M. Cluj) 390 kg, **CAT. +110 KG:** 1. Deac (Sibiu) 342,5 kg.

FĂRĂ PRETENȚIE...

În loc de comentariu după campionatele naționale de ciclism pe pistă

Campionatele naționale de ciclism pe pistă s-au încheiat duminică la amiază pe velodromul Dinamo din Capitală. Programate de-a lungul a 20 de zile (cu gîndul de a menține o perioadă mai îndelungată interesul spectatorilor și al cicliștilor pentru ovalul de beton), întrecerile pentru desemnarea campionilor naționali de juniori și seniori n-au reușit să scoată din anonimat această ramură a sportului cu pedale altădată atît de iubită, astăzi aproape uitată. Lîngă ea se mai agită cîțiva entuziaști incorigibili, cîțiva sportivi încă neatrași de mirajul fondului, cîțiva antrenori care și-au făcut un crez din ciclismul pe pistă. Nu-i vom numi pentru a nu le mări amarul, deoarece în cîteva rînduri de manuscris i-am cuprinde pe toți, chiar și pe spectatorii care din cînd în cînd vin în tribunele cu gradenele roase de vreme...

Velodromul — veche poveste (vorbe multe, fapte puține) — a format obiectul multor dezbateri în presă. „Sportul" a organizat o masă rotundă, în care specialiștii pistei și-au spus păsul, iar cei ai federației au notat de zor. În biroul federal, neobositul Octavian Amza pledează la bară. Spusele sale își găsesc ecou în sufletul cîtorva oameni care înțeleg rostul acestei activități. Totul este însă zadarnic. Nimic nu se urnește din loc. Lucrurile continuă să rămînă în același stadiu rudimentar. Chiar și stagnarea este o reușită — datorată acelorași entuziaști — pentru că dacă ar fi după sprijinul oficial de mult s-ar fi închis și porțile singurului velodrom din țară.

Campionatele din acest an, cu cele cîteva performanțe meritorii, cu succesul steliștilor, cu inovația lui Octavian Mateescu, cu palpitantele dispute ale semifondului cu antrenament mecanic au intrat în pasivul ciclismului de pistă. Peste vreo 7—8 luni de zile, cu prilejul tradiționalei deplasări peste hotare — la Razgrad sau la Gabrovo, ne vom aminti din nou că există, vom scrie un reportaj cu familia Negoiștilor, o notă critică cu tardiva deschidere a velodromului o avancronică la „Cupa București". Și, din nou, se va scurge încă un sezon, entuziasmul unora va păli, numărul cicliștilor migrați spre fond va crește, iar velodromul cuprins de verdele murdar al bălăriilor se va stinge ca o luminare...

Ne pare rău că trebuie să înfățișăm astfel lucrurile în sportul care i-a făcut celebri pe Sercu, Morelon, Phakadze, Trentin, în sportul care altădată umplea tribunele de la Dinamo la un concurs cu Ioniță, Navrea, Tache Petre, Lemîndroiu, Voicu. Acestea sînt însă perspectivele în condițiile în care F. R. Ciclism nu va înțelege că se impun o serie de măsuri. Le repetăm, fără pretenția de a mai fi luate în seamă:

— crearea unei competiții pentru juniori — gen „Cupa orașelor" — la care să participe reprezentativele unor secții din Capitală și din provincie, competiție care să se dispute în 4—5 etape pe velodromul Dinamo.

— organizarea unor meciuri omnium;

— inițierea „zilei recordurilor";

— organizarea tentativelor de doborîre a recordului orei;

— obligativitate pentru fondiști de a lua startul în minimum 5 competiții de velodrom pe sezon;

— impulsionarea activității la semifond cu antrenament mecanic;

— mărirea numărului competițiilor internaționale — în țară și peste hotare — cu adversari de talie internațională;

— sprijin efectiv și activ (material și de îndrumare) secțiilor din Capitală și din provincie.

După cum se vede, am redus la minimum necesitățile începutului de relansare a velodromului. Chiar și numai împlinirea acestui mic cuantum de deziderate ar face ca în anul olimpic 1972 ciclismul de pistă să-și reclame dreptul — grație performanțelor obținute — de a primi locuri în reprezentativa țării noastre care se va deplasa la München.

Dar, așa cum spuneam, nu mai avem credința că cineva își va mai dedica timpul pentru rezolvarea necesităților cenușăresei ciclismului. Singurul care mai poate impune luarea unor măsuri este biroul federal. În el ne punem și noi speranța, pentru el de fapt am scris acest material. Fie ca măcar de această dată să nu ne vedem iluziile spulberate.

Hristache NAUM

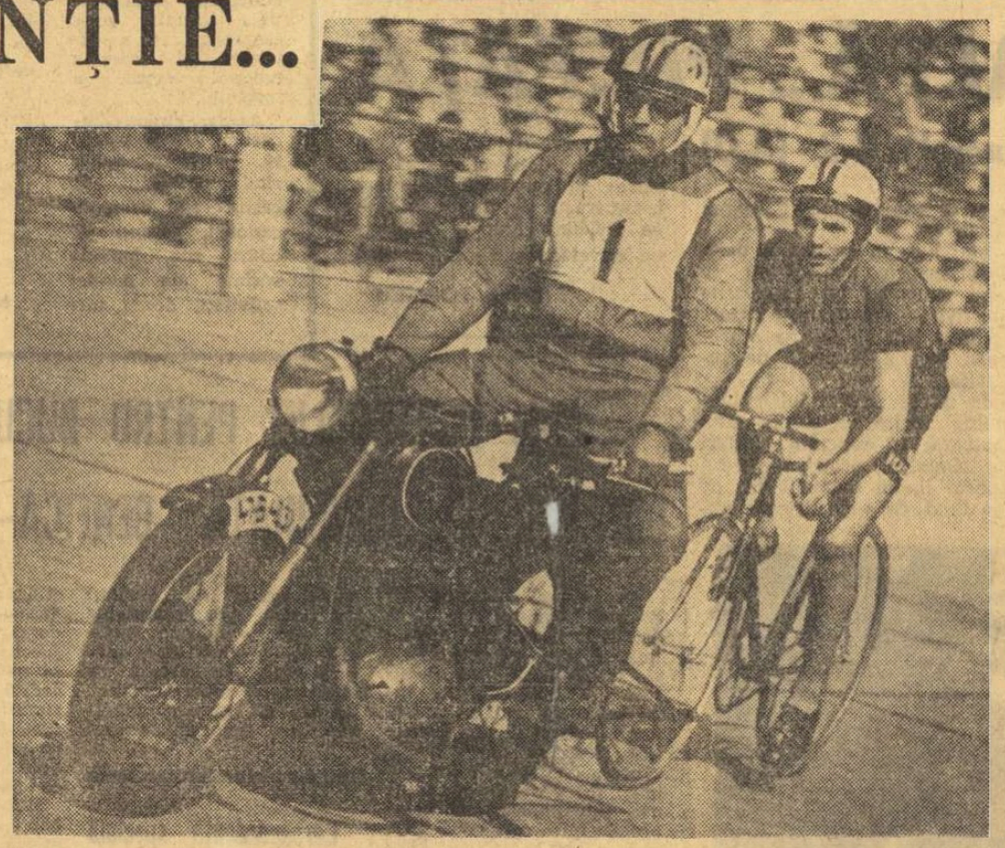

Mircea Virgil—Ion Pomană (Steaua), campioni naționali la semifond cu antrenament mecanic, au impresionat prin omogenitate și constanță. Velodromul rămîne însă (pînă cînd?) „marele anonim" al ciclismului nostru...

Foto: THEO MACARSCHI

ACTUALITĂȚI DIN:

POPICE

• Începînd de vineri și pînă sîmbătă arena Voința din Capitală va găzdui o nouă întrecere finală, de data aceasta a senioarelor și juniorilor. Senioarele se vor întrece la două probe: individual și perechi, iar juniorii numai la individual. Printre competitoare se numără o serie de jucătoare experimentate, ca de exemplu **Margareta Szemanyi, Elena Cernat, Cornelia Moldoveanu, Elena Trandafir** — campioană pe anul trecut, precum și două sportive mai tinere, revelații ale întrecerilor preliminare, cum sînt **Elena Clim** (Metrom Brașov) și **Ana Achim** (Olimpia Satu Mare).

• Prima etapă a noului campionat al diviziei A este programată pentru zilele de 18—19 octombrie. Cele 24 de formații (12 feminine și tot atîtea masculine) s-au pregătit intens pentru competiție, unele dintre ele urmînd să joace pe arene reamenajate, cu patru piste. În noul campionat următoarele echipe vor avea arene cu patru piste: **Constructorul** și **Gloria București, Olimpia Reșița** și **Rafinăria Teleajen — Ploiești.** După cum sîntem informați, într-o serie de localități, cu sau fără echipe divizionare, sînt în curs de construcție arene cu patru piste, ca de exemplu, la Tg. Mureș, Timișoara, Cluj, Brașov, Iași, Focșani, Galați, Buzău etc.

LUPTE

• Duminică, divizionarele A vor lua parte la cea de a II-a etapă a returului. Reuniunile se vor desfășura la **Timișoara, Tulcea, Reșița, București** (greco-romane), **Tîrgoviște, Lugoj, Tg. Mureș** și **Brașov** (libere). Foarte echilibrate se anunță întrecerile de greco-romane de la Timișoara și Tulcea, unde se întîlnesc Dunărea Galați, Progresul București, C.F.R. Timișoara, respectiv, Pescărușul Tulcea, Metalul București și Steagul roșu Brașov. De la libere, atrage atenția, în mod deosebit, meciul de la Brașov dintre Steagul roșu și Steaua.

• Colegiul de arbitri, analizînd desfășurarea arbitrajelor la etapa a III-a a campionatului de calificare, a ajuns la concluzia că o serie de conducători de meciuri nu și-au făcut datoria cum trebuie, ignorînd regulile de arbitraj. Ca urmare, au fost suspendați, pe cîte două etape următorii arbitri: **A. Fülöp** (Hunedoara), **T. Oană** (Brașov) — pentru lipsă de opinie în acordarea deciziilor, **A. Seidamet** (Tîrgoviște) și **A. Bunica** (București) — pentru superficialitate în conducerea meciurilor.

NOTĂ

Ciudata metamorfoză de la Pitești

Clubul F.C. Argeș și organele sportive locale au făcut ce au făcut și au pus la dispoziția fotbaliștilor piteșteni, atît a celor din divizia A, cît și a juniorilor și copiilor, un teren de fotbal, cu zgură, bun pentru antrenamente, pentru jocuri-școală, mai ales pe vreme rea, cînd terenul central, firește, trebuie protejat.

Bucuria jucătorilor și a antrenorilor a fost de scurtă durată. Nici n-au apucat să se obișnuiască cu terenul, amenajat pentru ei (reținețI: PENTRU EI!) și iată că acest loc de pregătire a sportivilor a... dispărut. Terenul există, desigur, el neputînd fi transportat în altă parte, dar acolo s-a instalat, de-a binelea, Circul de stat din București, care se află în turneu pe meleagurile argeșene.

Cum s-a ajuns la această soluție? După cum sîntem informați, Consiliul popular al municipiului Pitești l-a delegat pe arhitectul Fănel Popa să găsească un loc pentru descinderea trupei de circ. Investit cu această misiune, arhitectul respectiv a găsit soluția imediat, fără nici o bătaie de cap: terenul de fotbal! În consecință, ieri, au și început săpăturile pentru instalațiile necesare circului, inclusiv cuștile pentru animale.

Ce fac fotbaliștii? N-au decît să învețe să sară de la trapez, să se urce pe frînghie și, eventual, să intre în cușca leilor. Fiindcă pregătiri tot nu pot face!

Lăsînd gluma la o parte, îi întrebăm pe cei în cauză dacă cunosc, măcar din auzite, că există o hotărîre a Consiliului de Miniștri, care interzice dezafectarea bazelor sportive, iar în cazuri cu totul excepționale, cînd aceasta este impusă de interese superioare, ea trebuie să fie urmată de punerea la dispoziție a altei baze. Dar în cazul circului, nici nu poate fi vorba de așa ceva.

În concluzie: terenul de sport din Pitești trebuie să-și recapete neîntîrziat destinația inițială. Să se renunțe la soluțiile comode, în dauna activității sportive!

B. A.

PADELE-PAGAE CÎND ANTRENORII STAU ACASĂ

De multe ori lucrurile nu merg așa cum ar trebui nu din cauza unor obstacole, pentru moment greu de depășit, ci pentru că îndatoriri elementare sînt ignorate — fie din comoditate, fie din falsa părere că experiența (și aceasta, de fapt, uneori relativă, limitată) este suficientă în munca actuală a antrenorului. M-a surprins și m-a întristat în egală măsură faptul că, de exemplu, la concursul internațional de juniori România — R.D. Germană — disputat duminică, la Snagov, în încheierea sezonului oficial de caiac-canoe — în afară de tehnicienii care au pregătit lotul nostru, nici un alt antrenor nu a venit să urmărească o competiție, fără îndoială, plină de învățăminte (!)

Cum pot fi explicate, și, mai ales, cum pot fi calificate aceste absențe. De ce, oare, mai trebuie amintit un adevăr atît de cunoscut și recunoscut, dar — din păcate — uitat adesea (și nu fără efectele negative de rigoare): **nevoia obiectivă a oricărui antrenor de a învăța continuu, de a-și ridica permanent nivelul cunoștințelor de specialitate?**

Printre altele, competițiile internaționale oferă antrenorilor prilejul, extrem de util, de a verifica pregătirea propriilor elevi și, concomitent, de a învăța din experiența colegilor de peste hotare. Cu atît mai mult atunci cînd, așa cum a fost cazul duminică, este vorba de echipe pregătite la un nivel ridicat (se știe că formația de juniori a R.D. Germane a făcut în ultimii ani un spectaculos salt calitativ, reușind să se impună autoritar pe plan internațional).

Și, totuși, cum spuneam, mulți antrenori au preferat să stea acasă, să nu cumva să-și „strice duminica". Așa nu se poate! Așa e foarte greu — dacă nu chiar imposibil — să se ajungă la performanțe de mare valoare. Există o oarecare motivare pentru antrenorii din provincie (federația a omis de data aceasta să le creeze posibilitatea de a urmări concursul), dar absolut nici una pentru antrenorii bucureșteni (care — prin federația de specialitate — aveau asigurat pînă și transportul).

Se vorbește adesea, și întemeiat, despre existența unei școli românești în sportul caiacului și canoei. Nu toți antrenorii contribuie însă, pe măsura cerințelor, la înflorirea acestei școli, nu toți se străduiesc să-i poarte mai departe tradițiile de frumusețe și valoare. Este încă o mare și de neînțeles diferență între preocupările specializate, la un nivel corespunzător, pentru selecția și pregătirea seniorilor și cele manifestate în rîndul juniorilor — domenii în care este nevoie de aportul consistent al antrenorilor din toate centrele țării. Cu toate că unele performanțe internaționale ale juniorilor pot fi apreciate ca satisfăcătoare — aceasta nu întotdeauna ca rezultat al contribuției tuturor factorilor tehnici din cluburi și asociații — este limpede că trebuie și se poate face mult mai mult (printre altele și pentru a se evita obținerea unor rezultate limită: victorii sau înfrîngeri la 2—3 puncte!).

De ce, atunci, antrenorii respectivi stau acasă cînd — timp de numai cîteva ore — are loc un concurs internațional de asemenea amploare? Dimpotrivă, era de așteptat ca aceștia să nu considere drept necesară doar propria lor prezență ci să solicite cluburilor respective să organizeze excursii speciale pentru ca și elevii lor să poată urmări competiția. Asta pentru cine iubește cu adevărat sportul caiacului și canoei și profesiunea de antrenor; pentru cine dorește sincer să pună umărul la propășirea acestui sport, la asigurarea acelor condiții care să permită într-un viitor apropiat obținerea unor noi titluri și medalii în competițiile internaționale de amploare.

Cred că, întrucît asemenea absențe s-au mai înregistrat și cu alte prilejuri asemănătoare, Comisia municipală de caiac-canoe și federația de specialitate trebuie să ia măsurile necesare pentru a obliga pe toți antrenorii să-și ridice necontenit și multilateral nivelul pregătirii profesionale și să controleze acest lucru, cu fermitate. Altfel, nu vom putea evita momentele și surprizele neplăcute de a constata — atunci cînd se pune problema alcătuirii diferitelor reprezentative — că numărul sportivilor de certă valoare este limitat!

Radu HUȚAN

CU GÎNDUL LA NAȚIONALE

84 de concurenți, reprezentînd 8 cluburi și asociații sportive din Capitală, și-au disputat, timp de două zile, „Cupa municipiului București" la judo (individual și pe echipe). Întrecerea, excelent venită după o mare pauză competițională, se voia o repetiție generală a echipelor bucureștene, înaintea naționalelor, programate în Capitală, la începutul lunii viitoare. Spunem, se voia, pentru că mai multe competitoare s-au dovedit încă nepregătite pentru această premieră, unele dintre ele aflîndu-se abia la reluarea activității, după pauza de vară. Este, în primul rînd, cazul echipelor universitare (cu excepția I.E.F.S.-ului), care au pornit la lucru — în totalitatea efectivelor — abia o dată cu începerea noului an universitar. Și faptul a fost pregnant vizibil în cazul Universității București, formație care, din cauza motivelor subliniate mai sus, nu s-a putut prezenta în concurs. Remarcînd (și regretînd totodată) absența din competiție și a Rapidului — echipa se află în fața întîlnirilor cu o formație omonimă din Cehoslovacia — apreciem că, deși competiția nu s-a ridicat la un nivel valoric și spectacular înalt ea a fost extrem de utilă pentru că a evidențiat din timp lacunele existente în pregătirea echipelor, punctele nevralgice pe care antrenorii vor încerca să le amelioreze pînă la gongul naționalelor.

Dar, să revenim la finalele întrecerilor. După „ușorii" de la 56 și 63 kg (ambele categorii revenind sportivilor de la Politehnica: Ovidiu Cojocaru, respectiv Ion Stoica), pe saltea s-au prezentat, la 70 de kg, cei doi reprezentanți ai I.E.F.S.-ului, B. Tătărăscu și St. Vodă. De valori sensibil egale, cei doi colegi s-au studiat îndelung, fiecare încercînd cea mai favorabilă priză cu care să-și supună adversarul. A cîștigat întrecerea, după epuizarea întregului timp de luptă, B. Tătărăscu, ceva mai decis în atac. O partidă deosebit de dîrză au oferit finaliștii de la 80 de kg. Mai insistent în acțiuni, D. Csep (Steaua) și-a revendicat trofeul în fața lui Mircea Dobrescu (I.O.R.). Cea mai scurtă finală a fost cea de la 93 de kg, unde invincibilul I. Herman (I.E.F.S.) a rezolvat întîlnirea cu V. Crețu (Politehnica) în numai 10 secunde. La +93 de kg, Gh. Boșcu (Steaua), fără să demonstreze diferență de clasă față de partenerul său de la Politehnica, A. Neacșu, a cîștigat partida, ca urmare a avertismentului pe care arbitrul l-a aplicat ultimului, pentru pasivitate în luptă.

Prin adițiune de puncte „Cupa municipiului București" a revenit echipei I.E.F.S., realizatoare a 23 de puncte; 2. Politehnica 21 p, 3. I.O.R. 17 p. Arbitrajul excelent.

Nușa MUȘCELEANU

CAMPIONATUL NAȚIONAL — ÎN FAZA FINALĂ

Început în primăvară, campionatul republican de oină pe anul 1969 a angrenat în întreceri un număr mare de echipe, îndeosebi din mediul sătesc. După 7 luni de dispute aprige, au fost desemnate finalistele ce-și vor disputa titlul la Arad între 9—12 octombrie : Drum Nou Radu Negru (jud. Ialomița), Avîntul Frasin (jud. Suceava), Viața Nouă Olteni (jud. Teleorman), Energia Rîmnicel (jud. Buzău), Biruința Gherăești (jud. Neamț), Recolta Lucăceni (jud. Satu Mare), Drum Nou Boureni (jud. Dolj), Torpedo Zărnești (jud. Brașov), Dinamo București și Combinatul poligrafic București — actuala campioană a țării.

Meciurile finale vor avea loc pe stadionul Vagonul. Se va juca turneu, numai tur, iar întîlnirile vor fi conduse de arbitrii A. Tofan (Iași), A. Peter (Pitești), P. Istrate, P. Ciolacu (Sibiu), C. Căpățînă (Buzău) și o serie de tineri „cavaleri ai fluierului".

Sîntem informați că perioada, destul de apreciabilă, care a trecut de la penultima fază a campionatului, a fost folosită din plin, echipele finaliste pregătindu-se intens în vederea confruntărilor de la Arad.

CÎTEVA COMENTARII PE MARGINEA DERBYULUI DINAMO — GRIVIȚA ROȘIE

Confruntările directe dintre cele „trei mari" ale rugbyului românesc au stîrnit dintotdeauna un mare interes, nu numai pentru public, ci și (poate chiar mai ales) pentru specialiști și în primul rînd pentru cei chemați să decidă asupra destinelor echipei naționale. În general, am putea afirma chiar că cele mai bune teste pentru selecționeri sînt tocmai meciurile dintre primele clasate, iar recent disputata întîlnire Dinamo — Grivița Roșie n-a făcut excepție. Iar dacă în ce privește spectacolul în sine, în linii mari chiar calitatea jocului, părerile au fost favorabile, rămîn totuși de pus sub semnul întrebării unele comportări individuale și arbitrajul.

Suma valorilor individuale nu reprezintă, din păcate, valoarea concretă a echipei. E adevărat, tradiția joacă un rol de seamă în meciurile care decid, de fapt, campioana țării, dar, oricum, nici un pronostic lucid nu se putea îndrepta spre altă echipă decît Dinamo. Circulă o butadă (încă înainte de începerea diviziei A) conform căreia Dinamo nu poate fi învinsă decît... de Dinamo. Cît de adevărată s-a dovedit ! Nu încercăm sub nici o formă să scădem din meritele grivițenilor, care au intrat pe teren decișI să facă totul pentru o victorie, fie ea cît de nescontată, au luptat permanent cu binecunoscuta lor forță morală și au profitat prompt și... conștiincios de orice eroare a adversarilor, așadar au aplicat o tactică fără cusur. Numai că dinamoviștii au comis greșeli care merită o analiză mai în amănunt și care, după părerea noastră, trebuie să stea nu numai în atenția conducerii tehnice a formației din Ștefan cel Mare ci și în aceea a selecționerilor.

Vom mai aduce în discuție un alt element important, mai ales în asemenea partide — arbitrajul. Îl cunoaștem pe V. Cișmaș ca pe un corect cavaler al fluierului, de regulă colecționar de „stele". Nu i-am acordat decît trei pentru meciul de duminică și iată de ce : mai întîi, pentru că tracul cu care și-a făcut apariția pe teren s-a răsfrînt asupra ambelor echipe, și așa destul de încordate din cauza mizei. Apoi, pentru că, tot sub imperiul emotivității, a hotărît să-și creeze o autoritate ad-hoc cu ajutorul măsurilor extreme, din teama de a nu vedea izbucnind incidente : eliminarea de pe teren a jucătorilor Pop (Grivița Roșie) și Iorgulescu (Dinamo) considerăm că a fost nejustificată, mai exact că a fost exagerată ca măsură. În arbitrajul internațional o asemenea decizie are o gravitate extremă și se recurge foarte rar la ea, cu atît mai mult dacă nu a fost precedată de avertisment. Indiscutabil, antrenorul dinamoviștilor a greșit neînscriind pe foaia de arbitraj o rezervă de trăgător la un asemenea meci, dar se poate spune că echipa sa a fost cea mai dezavantajată : 30, poate mai mult, de mingi de atac au fost astfel pierdute ! Pe lîngă (mai bine spus după) această exagerată decizie, din dorința de a favoriza cursivitatea jocului, V. Cișmaș a ignorat o multitudine de infracțiuni (de ambele părți) în momentele fixe ale jocului : absența culoarului, prezența a doi mijlocași și sprijin ilicit în tușe ; introduceri și talonări neregulamentare în grămezile ordonate ; ofsaiduri multe și multiple în „loose-maul"-uri. Or, atunci cînd echilibrul de forțe din teren este ca acela de duminică, duelul transformărilor de lovituri de pedeapsă este logic cel care trebuie să decidă !

Și cîte și mai cîte nu s-ar mai putea scrie pe marginea acestui derby... **(g. r.-ș.).**

CLASAMENTUL ÎN DIVIZIA I

1.	Grivița Roșie	6	5	1	0	135— 29	17
2.	Steaua	6	5	1	0	72— 32	17
3.	Dinamo	6	5	0	1	133— 28	16
4.	Universitatea	6	4	0	2	53— 42	14
5.	Știința	6	3	1	2	52— 39	13
6.	Politehnica	6	3	1	2	25— 16	13
7.	Farul	6	3	0	3	71— 41	12
8.	Rulmentul	6	2	1	3	30— 44	11
9.	Vulcan	6	1	4	4	26— 70	9
10.	Agronomia	6	1	4	4	30— 73	9
11.	C.S.M.	6	0	1	5	18—108	7
12.	Progresul	6	0	0	6	18—143	6

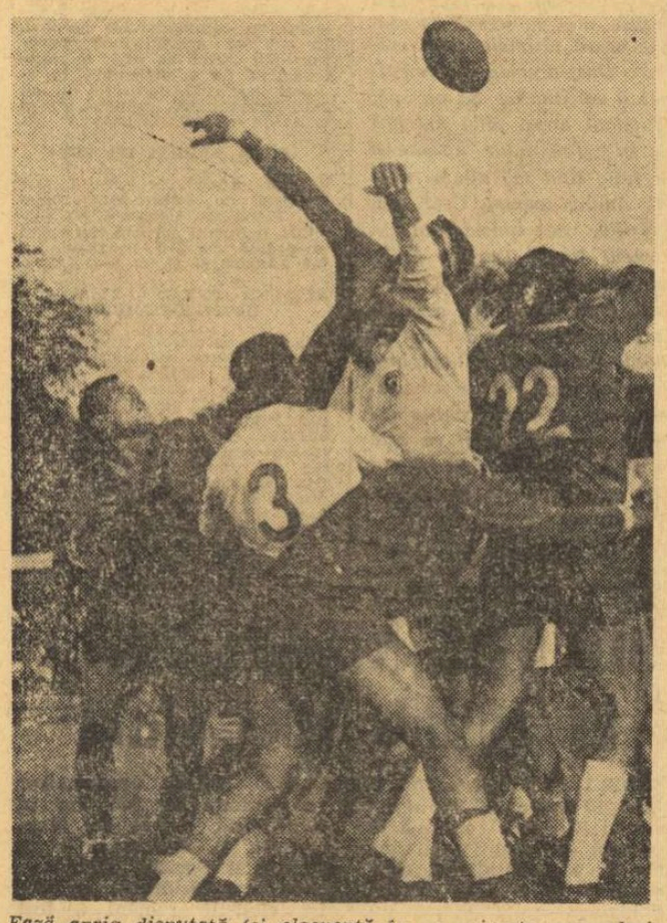

Fază aprig disputată (și elocventă în ce privește neregularitățile...) la tușă : în echipament alb, Grivița Roșie (meciul Dinamo — Grivița Roșie)

Foto : V. DRĂGAN

LOTO — PRONOSPORT

Tragerea excepțională LOTO din 23 septembrie 1969, la care s-au atribuit apartamente și premii în bani, a constituit succesul colectivelor care au participat la această tragere.

Astfel, două colective de participanți din Ploiești au obținut la această tragere excepțională două premii reprezentînd apartamente cu 3 camere (confort gradul I), plus diferența pînă la 100 000 lei fiecare.

De notat că aceste colective au jucat mai multe bilete repetînd de două ori formația care le-a adus cîștigul maxim și anume : 53 — 70 — 78.

De altfel, participanții din Ploiești au mai obținut importante premii în autoturisme și bani, după cum urmează : cîte un autoturism DACIA 1100 Brebeanu Ion și Grigore Elena la Loz în plic ; 1 autoturism SKODA 1000 M.B. Ghidu N. Nicolae la concursul excepțional Pronoexpres din 7 septembrie : 52 173 lei Moga Constantin la Loto din 5 septembrie a.c. ; cîte 20 000 lei la Loz în plic au obținut : Ionescu Ion și Drăgulinescu Nicolae, iar 10 000 lei Enache Constantin.

După cum se vede, participanții din Ploiești au obținut și obțin în continuare succese remarcabile la sistemele de joc LOTO-PRONOSPORT.

● Tragerea concursului special Pronoexpres de astăzi va avea loc la București în sala Clubului Finanțe Bănci, cu începere de la ora 18,45. Tragerea va fi radiodifuzată. După tragere va urma un film artistic. Intrarea liberă.

PREMIILE CONCURSULUI PRONOSPORT NR. 40 DIN 5 OCTOMBRIE 1969

CATEGORIA I : (12 rezultate) 4.5 variante a 15.080 lei ;
CATEGORIA a II-a : (11 rezultate) 72,5 variante a 1.123 lei ;
CATEGORIA a III-a : (10 rezultate) 707 variante a 172 lei.

fotbal

Martori la o altă... prefață

(Urmare din pag. 1)

— am asistat la autoeliminarea fundașului nostru din față. Cum în fața lui Deleanu se prezenta tînărul Nistor și nu Josémaria sau Perez, am încercat emoții înghețate privindu-l pe fundașul nostru cît de „tare" și de neasigurat se duce la atacul adversarului și cît de ușor este evitat și scos din dispozitiv de către el.

A doua observație critică vizează evoluția lui Sătmăreanu, fundașul dreapta al națională, care, fără a fi depășit de adversarul său direct, ne-a dat senzația că face adeseori lucruri de prisos. Scăpat liber, în aripă, Sătmăreanu a repetat cu frecvență metronomică un adevărat ritual al ineficienței : cursă în profunzime, centrare înaltă și mingi culese dezinvolt de portar (în speță, Răducanu în repriza a doua) sau respinse elegant de Ciugarin sau Deheleanu. Nu ne propunem atacarea tacticilor de joc preconizate de antrenorii lotului nostru, dar văzînd ineficiența acestor acțiuni ofensive numai prin tendință și gîndindu-ne la „demarajul de motocicletă" (cum îl caracterizează gazetarii străini) al lui Simoes, parcă am opina pentru mai mult realism și mai multă siguranță în sarcinile de joc ce i se vor da lui Sătmăreanu. Să nu uităm că și la Steaua atacurile sale au purtat multă vreme pecetea spectaculosului gratuit. Fără a ne speria prematur de contraatacurile de care este în stare (și este, realmente, în stare) Simoes, credem că trebuie cîntărită cu răspundere și această... dată a problemei, pentru a nu avea surprize.

Revenind la „formele" jocului de ieri, vom consemna golurile înscrise de lot (min. 8 — *Domide*, min. 20 — *Nunweiller VI*, min. 30 — *Dobrin*, min. 31 — *Lucescu*, min. 43 — *Dembrovschi*, min. 52 — *Lucescu*, min. 77 — *Lucescu*, min. 87 — *Lucescu*, din penalty) și cele ale sparing-partenerului (min. 53 — *Gabriel* autogol și min. 55 — *Manea*), ca și faptul că, în minutul 87, lovitura de la 11 m a fost transformată pe rînd — ca exercițiu — de Lucescu, Dobrin și Deleanu. N-a fost un capriciu al lui Angelo Niculescu, ci, probabil, reacția față de amintirea partidei de la București cu echipa R. D. Germane (0—1, în preliminariile olimpice), cînd „secvența — Sasu" (...Ion Ionescu, Pircălab) a năruit ultima șansă a meciului.

Echipa de ieri a avut următoarea configurație :

RĂDUCANU (în repriza a doua a apărat poarta adversă) — SĂTMĂREANU, HĂLMĂGEANU, DAN, DELEANU, DINU, NUNWEILLER VI, DEMBROVSCHI, DOMIDE, DOBRIN, LUCESCU.

Dumitrache, care s-a antrenat cu rezervele echipei, va conduce atacul tricolorilor în partida de antrenament de joi.

Astăzi, lotul are în program o excursie în cursul dimineții și un antrenament ușor după-amiază.

AM FOST ȘI IERI LA SNAGOV...

(Urmare din pag. 1)

buie pe Eusebio, iar cel de al doilea o să dea... cîte ?... da, două goluri !

★

A trecut mai bine de o oră, s-a consumat și „deschiderea" al cărei cap de afiș a fost Dumitrache, cu o genunchieră nouă, imaculată, pe piciorul stîng. Am înțeles că antrenorii au căutat să-l menajeze, întrucît „noarul" național acuză în continuare o oarecare durere în urma unei entorse-contuzii la genunchiul stîng, dar cu toate acestea neliniștea ne dădea tîrcoale... Așadar, ne-am zis, utilizarea „corsarului" contra lui Torres și compania pare incertă...

Îl căutăm pe medicul lotului pentru a scăpa de bănuieli și îl întrebăm așa, prin surprindere :

— Va juca sau nu Dumitrache duminică ?

Primim un răspuns ferm, parcă dinainte pregătit :

— Dumitrache urmează în prezent un tratament fizioterapic și sper că într-o zi-două va fi în deplinătatea forțelor... Ce mai, sînt șanse mari ca el să-și ocupe locul în formație !

Parcă am scăpat de o grijă...

★

Discuție, la marginea gazonului, cu doi dintre cei mai reputați antrenori români, Ștefan Covaci și D. Nicolae-Nicușor.

— Îmi place nespus ambiția — ne declară Șt. Covaci. **Toată lumea e calmă, bine dispusă, băieții se ajută în teren, se simte că sînt prieteni. În ceea ce privește jocul, aș face o singură observație : se înghesuie mingile pe centru și, ca urmare, acțiunile de atac sînt puține la număr... Poate că n-ar strica ca jocul să fie „lărgit"...**

— Ce părere aveți de eventuala utilizare a lui Dan ?

— Eu unul aș merge, în orice caz, pe mîna lui Dan.

Ca întotdeauna, antrenorul dinamoviștilor bucureșteni, D. Nicolae-Nicușor, e laconic : **„Îmi place echipa. Joacă frumos, cu tragere de inimă. Am o singură reținere : aș începe meciul cu Ghiță în poartă... Mi se pare mai serios, mai sigur. Poate subiectiv : la urma urmei, l-am avut atîta timp jucător la Bacău... Credeți-mă, am mare încredere în băieții ăștia... Cu toate greutățile meciului, sper să batem, trebuie să batem...".**

★

Meciul s-a terminat. Rînd pe rînd, jucătorii părăsesc cîmpul de joc, schimbînd între ei primele impresii, glumind, sau, pur și simplu, tăcînd, cu fețe îngîndurate, marcate de efort. Ultimul trece Radu Nunweiller... Face un semn de salut, apoi zîmbește : timid, parcă nițel dureros, amintindu-ni-l pe Hardy Kruger în „Un taxi pentru Tobruk"...

— De ce zîmbești, Radule ? Ești mulțumit de joc ?

Decontractat, Răducanu ne privește de sus...

Zîmbetul se stinge brusc, buzele se crispează :

— Știu eu... n-am jucat rău, am alergat cît în două meciuri. Dar parcă — nu parcă, ci sigur — am alergat mai mult decît mingea... Și asta nu-i bine, nu-i bine deloc...

Devenise serios, grav. Soarele, cufundat în apa Snagovului, ni-l arăta parcă mai serios, mai îmbătrînit...

★

Am fost și ieri la Snagov, printre selecționabili, acolo unde se află ceea ce numim, de obicei, „cartierul general" al tricolorilor...

Cinci dintre purtătorii speranțelor noastre...

Foto : V. BAGEAC

După dubla întîlnire de juniori cu echipa R. D. Germane

PRIMELE EXAMENE AU FOST TRECUTE, DAR CU... NOTE MINIME !

După cum, la timpul respectiv, am menționat în paginile noastre, la mijlocul săptămînii trecute — miercuri, pe stadionul „Vogtland" din Plauen, iar joi pe stadionul „dr. Kurt Fischer" din Karl Marx-Stadt — reprezentativa de juniori a României, aflată în regim de pregătire în vederea preliminariilor celei de-a XXIII-a ediții a Turneului U.E.F.A. (Scoția, 15—26 mai 1970), a susținut o dublă întîlnire-test cu echipa similară a R.D. Germane.

În ciuda faptului că meciurile amintite nu s-au desfășurat între cele mai fericite coordonate ale „punerii la încercare" a jucătorilor selecționați — și ne gîndim, deopotrivă, la faptul că partidele s-au consumat în intervalul a numai 24 de ore, într-o ambianță vitregă (frig, vînt, ploaie, teren moale), ca și la faptul că fotbaliștii români își apărau șansa la capătul unei călătorii surmenante (8 ore de așteptare pe aeroport, 8 ore de drum neîntrerupt) — considerăm că din evoluția juniorilor noștri se pot trage anumite concluzii, pentru a constitui un îndreptar al activității imediate. Aceasta ni se pare cu atît mai necesar, cu cît în fața reprezentativei de juniori a României, pregătită actualmente de antrenorii Gh. Ola, Ilie Savu și N. Gorgorin, stă obiectivul calificării între cele 16 competitoare U.E.F.A., calificare care anul acesta prezintă dificultăți sporite, nemaifiind vorba, ca altădată, de un meci de baraj, ci de un veritabil turneu „în trei", alături de echipa română figurînd redutabilele team-uri ale Uniunii Sovietice și Poloniei.

ATACUL — PUNCTUL NEVRALGIC...

Simpla parcurgere a rezultatelor obținute în R.D. Germană (0—1 la Plauen și 0—0 la Karl Marx-Stadt), conduce spre concluzia de mai sus, pe parcursul celor 160 de minute de joc atacul juniorilor români nereușind să marcheze nici un gol... Ba, mai mult chiar : excepționînd una dintre fazele reprizei secunde a ultimului meci — excelentă centrare Vlad, excelentă reluare, cu capul, la cîțiva milimetri de bară, Atodiresei — ne-ar fi foarte greu, oricît am căuta, să selecționăm o altă fază în care atacanții români să fi rezolvat în favoarea lor acțiuni decisive, în sensul creării UNEI ALTE OCAZII DE GOL...

Dacă juniorii noștri s-au apărat îndeobște bine, dacă ei au pasat cu acuratețe la mijlocul terenului, relevînd virtuți tehnice incontestabil superioare acelora ale adversarului, atunci trebuie menționat că atacanții, cu o notă specială pentru Vlad, Helvei și Ghergheli, au pierdut marea majoritate a atacurilor directe, renunțînd cu ușurință la lupta pentru balon și complăcîndu-se în atacuri individuale, nesusținute și, în consecință, sortite eșecului...

Lăsîndu-l deoparte pe Atodiresei — jucător echilibrat, tocmai datorită mai bogatei experiențe competiționale — care a făcut în R.D. Germană două partide cel puțin mulțumitoare, trebuie să menționăm, cu regrete, că vitalitatea actualei linii „de gol" a națională nu prezintă în nici un caz garanția calificării echipei în Turneul U.E.F.A.

Acordîndu-le, în continuare, credit lui Ghergheli (ale cărui capacități, dincolo de o excelentă „plecare" tip Dumitrache, credem că antrenorii lotului exagerează), lui Vlad — care trebuie educat, cu asprime, în spiritul renunțării la modul lejer de a privi jocul, mod ce l-ar putea metamorfoza cu repeziciune într-un jucător de... salon, lui Helvei — dincolo de cele 4—5 kilograme suplimentare pe care trebuie să le lase sub formă de... transpirație, pentru a putea să capete o mai mare mobilitate pe gazon, credem că din utilizarea, cu mai mult curaj, a lui M. Sandu și Dănilă (percutanți și bătăioși în puținul răstimp în care au jucat), echipa n-ar avea decît de cîștigat. Ca argumente în plus : deopotrivă eventuala echilibrare a valorii jucătorilor, cît și, mai ales, o anumită temperare a acelor care se cred — ce bine ar fi să ne înșelăm — încă din vremea junioratului „senatori" inamovibili.

ÎN REST, TOATE POSTURILE PAR OCUPATE...

Dacă în privința atacului, cele două teste amintite au descoperit lacune asupra cărora antrenorii vor trebui să-și concentreze atenția imediată, vizavi de restul compartimentelor ele au adus un real serviciu selecționerilor, care — după opinia antrenorului Gh. Ola — au căzut de acord asupra prezumtivilor titulari...

Este vorba — lăsînd de-o parte tricoul nr. 1, al cărui titular, Purcaru, pare să traverseze o perioadă de eclipsă de formă, relansînd, astfel, șansa dinamovistului Stana, un element mai puțin dotat, dar mai conștiincios — de „lateralii" Dobrău și Stoica, de fundașii centrali Deheleanu și Sătmăreanu și, probabil, de linia de mijloc Gligorie - G. Sandu (fundași de margine în partida de la Plauen), care, repetăm, a făcut o partidă remarcabilă la Karl Marx-Stadt, demonstrînd că cei doi componenți ai ei, jucători bătăioși, cu o tehnică sigură, au certe calități de acțiune în zona centrală a terenului.

În ceea ce-i privește pe Deheleanu (care a îndeplinit de minune rolul de „libero") și Sătmăreanu, credem că antrenorilor noștri le-ar fi foarte greu să găsească alți titulari mai buni pe posturile respective — afirmație care, se bizuie, în primul rînd, pe inteligența de joc a celor doi jucători, dotați cu o deosebită anticipație a fazei și, în al doilea rînd, pe decizia lor în intervenții.

În rest, considerăm că Gligorie și G. Sandu sînt mai îndrituiți, prin raza mare de acțiune a jocului lor, în a îmbrăca tricourile de mijlocași, Sameș și Mureșan — „medianii" din prima partidă — părîndu-ni-se nesiguri, lipsiți de suflu...

DAR CLUBURILE ? ! ...

Dăm cuvîntul antrenorului Gh. Ola : **„Același lot l-am avut în pregătire în cadrul taberei republicane de juniori. După cîteva săptămîni de antrenamente comune, jucătorii mi-au lăsat o impresie dintre cele mai bune : ascultători, buni tehnicieni, susceptibili de perfecționare. Ghergheli mi s-a părut atunci — și continui să am aceeași părere — cel mai bun produs al promoției sale.**

Din păcate, la meciurile acestea, aceiași jucători mi-au arătat... umbrele celor cunoscuți : Ghergheli a uitat parcă să țișnească, Sameș e greoi, Helvei are vreo cîteva kilograme mai mult, Vlad se teme de orice aparător. Știu eu, dacă i-aș avea mai mult timp în pregătire centralizată, cred că aș pune pe picioare o veritabilă echipă..."

Așadar, jucători care, în urmă cu cîteva luni, etalau în gazon capacități indiscutabile, vădesc acum — tocmai în cadrul unor partide internaționale — un regretabil regres.

Credem că antrenorii cluburilor în care activează jucătorii cu pricina sînt principalii vinovați ai stării de fapt reclamată de prof. Gh. Ola, deoarece ei, în loc să-i supună pe cei în discuție unui program mai riguros de pregătire, îi taxează (și tratează în consecință) drept vedete, drept... internaționali !?

Din cîte știm, la Carei și Cristur, Helvei și, respectiv, Ghergheli, sînt un fel de „copii teribili", cărora antrenorul nu îndrăznește nici să le dea un sfat — iar la Steaua, aici, în imediata apropiere a antrenorilor federali, pregătirea lui Deheleanu, Sameș sau Vlad, nu se încadrează cerințelor impuse de prezența lor în lotul reprezentativ. Or, calificarea la Turneul U.E.F.A. este — să nu se uite acest... amănunt — pregătită de facto nu în cele 5 săptămîni de întrunire a membrilor lotului, ci în cele 47 de utilizare a jucătorilor în cadrul echipelor lor...

Să nu se uite acest amănunt ! ...

Ov. IOANIȚOAIA

Azi, în Capitală

DINAMO BUCUREȘTI — DUNAV RUSSE

Stadionul Dinamo din Capitală va găzdui azi, cu începere de la ora 16, întîlnirea amicală internațională dintre echipele de fotbal DINAMO BUCUREȘTI și DUNAV RUSSE.

Partida va fi arbitrată la centru de C. Ghemigean (București).

În deschidere, de la ora 14,15 : Dinamo Obor — Dinamo (juniori).

COLȚUL STATISTIC

LA ORDINEA ZILEI : FOTBALUL PORTUGHEZ

Iată-ne în fața celui mai greu examen din această toamnă : meciul de fotbal cu Portugalia, de al cărui rezultat depind în mare măsură biletele de avion cu destinația Mexico.

Confruntările cu națională Portugaliei au început în anul 1965, și tot în preliminariile Cupei Jules Rimet. Din cele patru meciuri ce au avut loc, trei s-au disputat în cadrul acestei competiții, al patrulea avînd caracter amical, în 1966, la Porto, Portugalia fiind proaspăta ocupantă a locului 3 la „Mondialele" din Anglia.

Cîteva date în legătură cu fotbalul portughez, desigur că sînt interesante, acum în preajma întîlnirii din cadrul preliminariilor C. M.

● Deși primele cluburi au depășit vîrsta de 60 de ani (Benfica a fost înființată în anul 1904, Sporting Lisabona și F.C. Porto în 1906, F.C. Leixoes în 1907), iar Federația de fotbal a început și ea activitatea în 1914, campionatul — în sistem cupă — a fost inițiat abia în sezonul 1921/22 [titlul revenind lui F.C. Porto, urmat la data de 18 decembrie 1921 și de debutul reprezentativei portugheze — firește — în compania vecinilor (1—3 cu Spania la Madrid)]. Campionatul divizionar datează din anul 1935, însă abia din 1938, cîștigătoarea acestuia este recunoscută drept campioana țării. Cele 52 de titluri de campioană au revenit unui număr de numai 7 echipe : Benfica a cucerit 20 (din care 8 în ultimii 10 ani), Sporting 16, F.C. Porto 9, OS Belenenses 4.

● Meciul de la București va purta numărul 159 în palmaresul Portugaliei. Iată și un bilanț al partidelor disputate pînă în prezent, mai modest decît ne putem închipui.

158 54 28 76 235—302 43% (cu 33 de țări)

În preliminariile campionatului mondial a obținut următoarele rezultate : 1934 cu Spania 0—9, 1—2 ; 1938 cu Elveția 1—2 ; 1950 cu Spania 1—3, 2—2 ; 1954 cu Austria 1—9 și 0—0 ; 1958 cu Irlanda de Nord 1—1, 0—3 și cu Italia 3—0, 0—3 ; 1962 cu Anglia 1—1, 0—2 și cu Luxemburg 6—0 și 2—4 ; 1966 cu Cehoslovacia 1—0, 0—0, România 2—1, 0—2 și cu Turcia 5—1, 1—0 ; iar în ediția actuală 0—2 cu Elveția, 3—0 cu România, 2—4 și 2—2 cu Grecia.

A strălucit o singură dată, în 1966 în Anglia, 3—1 cu Ungaria și Brazilia, 3—0 cu Bulgaria, 5—3 cu R.P.D. Coreeană, 1—2 cu Anglia și 2—1 cu U.R.S.S., Eusebio cu cele 9 goluri înscrise devenind golgeter.

În cele trei ediții ale Campionatului european întrări a înregistrat tot rezultate contradictorii : 1958—60 : cu R.D. Germană 2—0, 3—2 și cu Iugoslavia 2—1, 1—5 ; 1962—64 : eliminată în primul tur de Bulgaria cu 1—3, 3—1 și 0—1 ; 1966—68 : în grupa a II-a a ocupat locul secund în urma Bulgariei, nereușind să se califice în sferturi.

● Nu-i secret că fotbalul portughez a devenit cunoscut nu datorită echipei naționale, ci comportării echipelor de club, în special a Benficăi, care în 1950 a cucerit Cupa Latină (rezervată formațiilor campioane din Spania, Italia, Franța și Portugalia), în 1957 a pierdut finala disputată cu Real Madrid (0—1), în 1961 și 1962 a cîștigat Cupa campionilor europeni, fiind încă de trei ori în finala acestei competiții (1963, 1965, 1968), cu o echipă în care au făcut epocă jucători ca Germano, Jose Augusto, Aguas, Coluna, Eusebio, Torres, Simoes. Mai trebuie să amintim că în 1964 Sporting Lisabona a intrat în posesia Cupei cupelor. Naționala portugheză a cunoscut scurta-i perioadă de glorie cu înaintarea (strălucită) de la Benfica și cu apărarea (de multe ori anonimă) de la Sporting.

● Cîteva spicuiri din palmaresul Portugaliei : 9 meciuri cu Elveția și numai două victorii, în 1942 la Lisabona și în 1964 la Zürich ; 4—0 cu Ungaria în luna ianuarie 1938 la Lisabona (Ungaria avea să devină peste cîteva luni vicecampioană mondială !) ; două înfrîngeri în fața R.F. a Germaniei în tot atîtea meciuri ; șase partide cu Bulgaria în perioada anilor 1962—67 (5 în Campionatul european și unul în C.M.) soldate cu două victorii și trei înfrîngeri ; trei victorii și o înfrîngere cu Turcia ; între 1947—59 cinci înfrîngeri consecutive în fața Franței (2 la Lisabona și 3 la Paris) ; 3 victorii cu Norvegia ; 26 de partide — cele mai multe — cu Spania, bilanțul fiind de 5—6—15, iar la goluri 31 la 65. Între 1947—66 au avut loc 10 întîlniri cu Anglia soldate cu o singură victorie (în 1955 la Porto cu 3—1) și 7 înfrîngeri, din care prima cu scorul de 0—10, chiar la Lisabona. Tot 10 meciuri s-au jucat în compania Braziliei. Față de 7 înfrîngeri portughezii au realizat două victorii (1—0 în 1963 la Lisabona și 3—1 în 1966 la Liverpool). Mai amintim o victorie și patru meciuri pierdute la Argentina.

● Lista jucătorilor cu cele mai multe selecționări arată astfel : 58 — Coluna, 46 — Jose Augusto, 43 — Eusebio, 39 — Virgilio, 35 — Travassos, 34 — Hilario, 33 — Simoes, 31 — Jose Carlos, 29 — Torres, 28 — Hernani, 27 — Matateu, 26 — M. Vasques, 25 — Aguas.

● Și cîteva motive de mîndrie : Travassos a făcut parte din acea selecționată a Europei care în 1955 a învins cu 4—1 formația Marii Britanii marcînd și un gol. Eusebio, perla din Mozambic, unul dintre cei mai talentați jucători ai Portugaliei din toate timpurile, a jucat de 4 ori în asemenea selecționate continentale sau mondiale : în 1963 contra Angliei, în 1964 contra Scandinaviei 4—2 (a marcat un gol, a jucat și Augusto), în 1964 contra Iugoslaviei 7—2 (Eusebio a înscris 4, Augusto 1 gol, a jucat și Simoes) și în 1967 contra Spaniei 3—0 (Eusebio a marcat un gol).

Frederic MOISES
Rupea

sportul în lume

DESPRE HOCHEI... ȘI PROBLEMELE LUI

Interviu cu dl. KURT HAUSER (Elveția), președintele comisiei de arbitri a L.I.H.G.

La invitația federației noastre de specialitate, dl. Kurt Hauser a avut amabilitatea să ia parte și să transmită din experiența sa, arbitrilor care au urmat cursul de perfecționare, organizat pe patinoarul artificial de la Poiana Brașov.

Profitînd de pauza intervenită între cursul teoretic și demonstrația de pe patinoar, dl. Hauser, unul din cei mai prestigioși arbitri internaționali de hochei, a răspuns cu bunăvoință întrebărilor noastre.

— Apropierea iernii ne face să ne gîndim din ce în ce mai mult la hochei. Cine credeți că va obține titlul suprem în 1970?

— *Fără îndoială, tot o echipă din Europa. Sovieticii și cehoslovacii sînt foarte puternici, au jucători maturi, cu o mare superioritate tehnică și tactică. Probabil că, împreună cu suedezii, își vor disputa titlul.*

— Dar... Canada?

— *Hocheiul canadian este superior celui european prin folosirea jocului cu corpul (bodicekul) pe tot terenul și prin forța șutului la poartă. Deși viitoarea națională canadiană va fi întărită cu 9 jucători profesioniști (din liga a II-a și a III-a), ei nu vor alcătui o echipă capabilă să obțină supremul titlu.*

— Dar Elveția, țară cu tradiție în hochei și cîștigătoare altădată a...?

— *Știu ce vreți să spuneți! Elveția nu mai este o „mare putere" în hochei. Conjunctura vieții moderne împărțită între activitatea profesională și distracțiile compensatorii — o muzică, un film, mașina, o țigară, un pahar de alcool, o fată, etc. îndepărtează din ce în ce mai acut tineretul de la constrîngerile sportului de performanță. Deși avem 64 de patinoare din care 18—19 acoperite, cu toate că avem jucători individuali valoroși... nu avem o echipă. Am fost campioni europeni, cînd aveam numai două patinoare.. azi cu 65 nu mai nutem spera.*

— Știm că ați arbitrat la 11 campionate mondiale, la 4 Olimpiade (începînd cu 1948 — St. Moritz) și la nenumărate alte jocuri internaționale, fiind un adevărat „cavaler al fluierului". Care credeți că sînt principalele calități pe care trebuie să le aibă arbitrul de hochei?

— *În primul rînd, cunoașterea perfectă a regulilor de joc. Apoi să patineze excelent, la fel ca jucătorii, pentru a fi mereu prezent pe față; să fie obiectiv, imparțial, uitînd pentru moment cine joacă și importanța jocului; să fie curajos și sever, dictînd măsurile ce se impun chiar dacă publicul sau jucătorii transformă stadionul... în infern. De fapt, numai arbitrii severi sînt respectați. Cei care arbitrează „în compensație", sperînd să mulțumească pe toți, enervează pe toată lumea. Ca arbitru, trebuie să ai caracter, personalitate.*

— Pînă la ce vîrstă poate activa un arbitru...?

— *În jur de 50. Peste această vîrstă... patinajul este mai lent, viteza de reacție mai scăzută, așa că... e bine să ia loc în tribună.*

— Credeți că noile modificări ale regulamentului vor schimba aspectul jocului? (E vorba de modificările adoptate la Congresul din Elveția — iulie—august 1969).

— *Practicarea jocului cu corpul (bodicekul) pe tot terenul (adică și în atac) va face jocul mai bărbătesc. De altfel, hocheiul într-un secol în care femeile ne-au egalat și întrecut în multe domenii profesionale și sportive — rămîne un sport bărbătesc. Arbitrajele vor trebui să fie mai severe spre a evita accidentele. Noua reglementare a așa-ziselor „degajări interzise" va face jocul mai cursiv, înlesnind eficacitatea contraatacului. Mai sînt și alte modificări, dar nu sînt esențiale pentru aspectul jocului.*

— Știți că la fotbal Elveția și România luptă în aceeași grupă pentru calificare. Cine credeți că are prima șansă?

— *Desigur, România. Dar mai întîi meciurile trebuie jucate. Și noi am crezut — mai ales după acel 7—1 — că jocul acasă cu românii va fi o formalitate. Și n-a fost...*

— Ce credeți despre hocheiul românesc, despre perspectivele sale?

— *Dacă veți continua să construiți patinoare, veți avea jucători. Avînd jucători, veți avea și echipă. Totul trebuie făcut cu răbdare. În hocheiul de înaltă clasă nu există generație spontanee. Drumul pe care ați pornit este bun și fără îndoială veți avea succese. Eu v-o doresc din toată inima.*

Discuția noastră a continuat îndelung, dar spațiul nu ne îngăduie să relatăm pe larg plăcuta și interesanta conversație cu acest reputat și sever „judecător" al sportului bărbăției...

I-am mulțumit pentru timpul afectat nouă, mai ales că a făcut promisiunea să revină în țară — la deschiderea campionatului mondial grupa B și C — cînd vom relua discuția întreruptă.

Mihai BÎRA

Nino Benvenuti continuă antrenamentele...

Corespondență specială pentru SPORTUL

FRAZIER SCOTT A FOST UN ADVERSAR COMOD PENTRU NINO

Deținătorul centurii mondiale a „mijlociilor", Nino Benvenuti (totodată, de curînd, actor de cinema), n-a avut dreptate afirmînd, acum trei săptămîni, prin intermediul presei italiene, că studentul american Frazier Scott este un challenger sută la sută. În meciul disputat pe ringul cochetei arene din Neapole, cu care prilej și-a făcut reintrarea, Nino n-a avut un adversar pe măsura talentului său. Putem afirma, cu mîna pe inimă, că Scott n-a fost nici măcar un sparring-partener activ pentru un pugilist care urca treptele ringului înconjurat de admirația și atenția celor 40 000 de suporteri prezenți în tribunele de la „San Paolo".

Atunci cînd federația internațională de box i-a atras atenția lui Benvenuti că este recomandabil ca acest meci să nu se dispute oficial, deoarece Scott nu are încă o „carte de vizită" remarcabilă pentru cei 21 de ani ai săi, managerii italieni au argumentat că americanul nu a pierdut nici un meci din cele 18 susținute și că este un adevărat „rege neîncoronat" al k.o.-urilor. Astfel, Scott, boxer de mîna a treia, care nici nu figurează în clasamentul mondial al primilor 10 boxeri (pe care-l întocmește, cu regularitate, bătrînul Nat Fleischer, directorul revistei „Ring Magazine"), a încasat o sumă frumușică. Mai mult încă, peste noapte, și-a văzut numele înscris pe afiș cu litere de-o șchioapă, fiind și investit cu titulatura pompoasă de challenger oficial.

Adevărul este că Benvenuti nu a acceptat să-și pună centura în joc în fața primului său rival, Rodriguez, fost campion al lumii la semimijlocie, în al cărui palmares figurează chiar și o victorie asupra redutabilului Emile Griffith. Ca întotdeauna, în asemenea situații, publicul a fost marele păcălit, plătind biletele de intrare între 2 000 și 18 000 de lire italiene. Campionului i s-a atras însă atenția de către forul internațional că, dacă în decurs de trei luni nu-l va întîlni pe „puncherul" Rodriguez, va fi deposedat de centură.

Meciul de la Neapole a fost de slabă valoare tehnică. Benvenuti a trebuit să lupte cu acțiunile neregulamentare ale novicelui Scott, avertizat în repetate rînduri de directorul de ring pentru că lovea cu capul. La rîndul său, Benvenuti nu a mai excelat în reglarea tirului directelor de stînga, oferind faze confuze. Specialiștii consideră că Scott trebuia descalificat încă din repriza a doua de către arbitrul italian Gillardi. Lipsit de experiență și avînd un bagaj limitat de cunoștințe tehnice, americanul a fost de-a dreptul sub orice critică. Din cele 6 runduri, el a cîștigat numai unul (al treilea), cînd s-a impus în lupta corp la corp. După mai multe avertismente, Gillardi i-a atras atenția lui Scott pentru ultima oară. În rundul al 7-lea, Scott a alunecat și a căzut la podea, apoi s-a ridicat și a provocat un clinci, lovindu-l, din nou, cu capul, pe Benvenuti. În această situație, Gillardi a oprit lupta, trimițîndu-l în colț pe Scott.

Directorul de ring a lichidat, astfel, o întîlnire penibilă, care pune într-o lumină nefavorabilă lupta boxerilor „mijlocii" pentru centura supremă.

Paolo BIANCHI
Neapole, prin telefon.

Turneele zonale

FL. GHEORGHIU ÎN FRUNTE!

La Veselina Morave, româncele au debutat cu victorii

ATENA, 7 (Agerpres). — După 4 runde, în turneul zonal de șah (pentru campionatul mondial) de la Atena, conduce marele maestru român Florin Gheorghiu cu 2½ puncte și o partidă întreruptă, urmat de Olafsson, (Islanda), Pedersen (Danemarca), Hort (Cehoslovacia), Forintos (Ungaria) și Spiridonov (Bulgaria), toți cu cîte 2½ puncte. În runda a 4-a, Gheorghiu l-a învins (cu piesele negre) pe turcul Sijer, după ce în runda precedentă cîștigase la marele maestru islandez Frederick Olafsson.

★

Șahistele românce au luat un start bun în turneul zonal de la Veselina Morave (Cehoslovacia). Margareta Teodorescu a învins-o, în prima rundă, pe cunoscuta șahistă iugoslavă Milunka Lazarevici, iar Suzana Makai a dispus de maghiara Szadai.

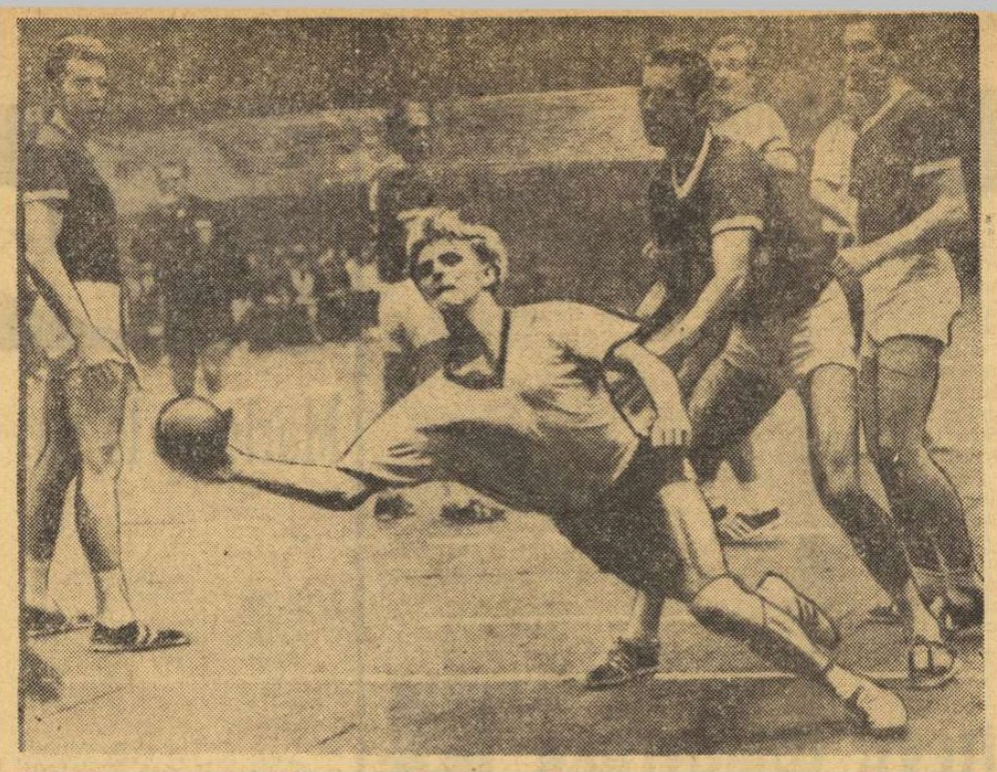

Fază din meciul-retur V.f.L. Gummersbach — Tatran Prešov din C.C.E. la handbal. Învingătoare la limită (14—13 și 10—9), prima formație a obținut calificarea. În fotografie, Keller marchează al 4-lea punct pentru învingători

Telefoto: A.P.-AGERPRES

JACQUES ANQUETIL: ADIO CICLISMULUI!

PARIS, 7. — 12 000 de parizieni, prezenți în tribunele velodromului Vincennes din Paris, și-au luat adio de la cunoscutul ciclist Jacques Anquetil, care a participat pentru ultima oară la o cursă în Capitala Franței, înainte de a se retrage din activitatea competițională.

Anquetil a concurat în proba clasică de toamnă „Roata de aur" (cursă cu antrenament mecanic), cîștigată la actuala ediție de tînărul rutier francez Daniel Salmon în fața italianului Felice Gimondi. Anquetil a ocupat locul patru.

La sfîrșitul întrecerii, în cadrul unei festivități, lui Jacques Anquetil i-a fost înmînată Medalia „Vermeil" a orașului Paris. În săptămînile ce urmează, Anquetil, de 5 ori învingător în Turul Franței, va mai lua startul în cîteva curse pe Coasta de Azur.

AMERICANII DOMINĂ C. M. DE GOLF

SINGAPORE, 7 (Agerpres). — A 17-a ediție a „Cupei mondiale de golf" s-a terminat cu victoria americanului Lee Trevino, care în ultimul parcurs s-a comportat excelent, întrecîndu-l detașat pe argentinianul Roberto de Vicenzo, unul din marii favoriți. Pe echipe, a cîștigat S.U.A. La acest concurs au participat și doi jucători de golf români: Dumitru Munteanu și Paul Tomiță.

BOXERII ROMÂNI SE REMARCĂ ÎN TURNEUL DIN BERLINUL OCCIDENTAL

POPA, GRUIESCU ȘI CHIVĂR ÎNVINGĂTORI ÎN PRIMA GALĂ

BERLINUL OCCIDENTAL, 7 (Agerpres). — În Berlinul Occidental a început un turneu internațional de box la care participă pugiliști din mai multe țări, printre care și România. În prima reuniune **boxerii români au avut o comportare remarcabilă obținînd trei victorii. În limitele categoriei semimijlocie, Alexandru Popa a realizat o victorie fulgerătoare prin k.o., în primul rund, în fața olandezului Van Schaik. Constantin Gruescu (cat. muscă) a dispus la puncte de japonezul Niibori, iar Gheorghe Chivăr (cat. mijlocie) l-a întrecut la puncte pe englezul Wallington.**

Iată alte rezultate înregistrate în gala inaugurală: cat. muscă: Machida (Japonia) dispune la puncte de Mwaura (Kenya); cat. pană: Mbogwa (Kenya) învinge prin descalificare în repriza a 3-a pe Wallace (Anglia); cat. semimijlocie: Attan (Kenya) cîștigă prin abandon în repriza a 3-a la Stuck (R. F. a Germaniei).

fotbal meridiane

PRIN TELEX, DE LA PRAGA

CEHOSLOVACIA-IRLANDA 3-0 ÎN PRELIMINARIILE C. M.

Aseară s-a desfășurat meciul dintre reprezentativele Cehoslovaciei și Irlandei, contînd pentru grupa a II-a a preliminariilor campionatului mondial de fotbal. Victoria a revenit echipei cehoslovace cu scorul de 3—0 (3—0) prin punctele marcate de Adamec (în minutele 9, 39, 45). În fața celor 30.000 de spectatori arbitrul Lo Bello (Italia) a condus echipele: CEHOSLOVACIA: **Viktor — Pivarnik — Migas (Hrivniak), Horvath, Hagara, Kvasnak, Kuna, B. Vesely, Jurkanin (Johl), Adamec, Kabat. IRLANDA: Fitzpatrick — Brannan, Caroll, Finncane, Mulligan, Kinear, Conway, Cinnay, Givens (Pullman), Halle, Conny.**

După acest joc, clasamentul grupei se prezintă astfel:

Cehoslovacia	6	4	1	1	12—6	9
Ungaria	4	2	1	1	9—7	5
Danemarca	4	2	0	2	5—6	4
Irlanda	4	0	0	4	2—9	0

Echipa Ungariei poate egala punctajul formației Cehoslovaciei numai dacă va învinge pe Danemarca și pe Irlanda (ambele jocuri sînt programate la Budapesta).

Jan SOKOL

PRIN TELEX, DE LA BERLIN

ECHIPA POLONIEI VICTORIOASĂ CU 2-1

În meci amical, ieri la Berlin, echipa de tineret a R.D. Germane a întîlnit prima reprezentativă a Poloniei, care se pregătește pentru meciurile restante din preliminariile C.M. În fața celor 10.000 de spectatori, fotbaliștii polonezi au repurtat victoria cu 2—1 (2—0). Punctele au fost marcate de **Lubanski** (min. 9) **Stachorski** (min. 41), respectiv **Nowotny** (min. 60).

H. G. ANDERS

ECHIPA GRECIEI ÎN CANTONAMENT

Selecționata Greciei va întîlni la 15 octombrie la Salonic echipa Elveției, în cadrul preliminariilor campionatului mondial. În vederea acestui meci selecționabilii greci se află în cantonament de 4 săptămîni. În această perioadă, jucătorii nu au avut dreptul să primească nici vizita membrilor familiei!

„CUPA AFRICII DE EST"

„Cupa Africii de est" a fost cîștigată de selecționata Ugandei. Fotbaliștii ugandezi au terminat neînvinși turneul, întrecînd în ordine cu 3—0 Tanzania, cu 7—0 Zanzibarul și cu 1—0 Kenya.

ACȚIUNE PENTRU STÎRPIREA HULIGANISMULUI

30 de spectatori prezenți la meciul dintre echipele Derby County și Manchester United (prima ligă a campionatului englez) au fost nevoiți să urmărească jocul desculți, întrucît la intrarea în stadion, încălțămintea respectivilor (bocanci cu colțari și crampoane metalice) a fost confiscată din motive de prudență, de către organele de pază. Măsura se înscrie în vasta acțiune de stîrpire a huliganismului de pe arenele de fotbal din Anglia.

La Praga, de vorbă cu Sir Alf Ramsey:

„DACĂ ROMÂNIA VA JUCA LA FEL CA PE WEMBLEY..."

Programul englezilor pînă la C.M. ● Numeroase meciuri de pregătire ● Tostao mai bun decît Pele! ● De ce nu joacă Greaves?

O simplă întîmplare a făcut să-l întîlnesc în foaierul hotelului „Paris" din Praga pe Sir Alf Ramsey, celebrul manager al echipei Angliei. Sir Alf Ramsey venise din Londra în mod special pentru a viziona meciul de fotbal Cehoslovacia — Ungaria din preliminariile C.M. În acele zile, el era extrem de solicitat, conferințele de presă, interviurile cu gazetarii, discuțiile cu antrenorii cehoslovaci și maghiari determinîndu-l să-și drămuiască cu multă chibzuință timpul. Și totuși, cînd a auzit că un ziarist român îl solicită, Sir Alf a trecut peste planificarea riguroasă pe care și-o prevăzuse, arătîndu-se dornic de a oferi cititorilor ziarului nostru cîteva amănunte privind pregătirile campionilor mondiali pentru marele examen din Mexic.

— Ce program ați prevăzut pentru lotul englez aflat în pregătire pentru C.M.?

— *În linii mari, pregătirile noastre se împart în trei etape. Prima cuprinde urmărirea evoluției selecționabililor în meciurile de campionat și cupă, cît și în jocurile oficiale din competițiile europene. Etapa a doua include meciurile amicale pe care le susținem în primăvara anului viitor cînd se va definitiva lotul pentru Mexic. Și, în fine, ultima etapă cuprinde un turneu în America de Sud și aclimatizarea în Mexic.*

— Vă rog să ne spuneți ce meciuri sînt prevăzute în aceste ultime două etape?

— *Cu plăcere. Vom juca împotriva Belgiei, Olandei, Austriei și Portugaliei — la Londra, iar cu Olanda în deplasare. La 4 mai, lotul englez va pleca în Mexic unde va sta 12 zile pentru aclimatizare. Apoi vom juca la 18 și 20 mai la Bogota cu Columbia, și la 24 mai cu Ecuador la Quito. Vom face deplasarea cu 26 de jucători, și, de aceea, vom susține în aceeași zi cîte două meciuri cu reprezentativele respective (A și B). După aceste jocuri se va definitiva lotul de 22 pentru mondiale, iar ceilalți patru jucători se vor înapoia în țară.*

— Care va fi adversarul cel mai periculos pentru Anglia?

— *Înaintea ultimelor jocuri din preliminarii, credeam că Iugoslavia se va califica cu siguranță și că va fi una dintre echipele favorite în Mexic. Acum, însă, Iugoslavia iese din calcul și optez pentru Brazilia. Cel puțin la ora actuală, ea este într-o formă extraordinară, poate mai bună decît la C.M. din Suedia și Chile. Tostao este un talent excepțional și, după părerea mea, mai bun decît Pele! În ce privește șansele Angliei, pot să vă spun că în Mexic misiunea noastră este cu mult mai dificilă decît în 1966. Vă asigur însă că ne vom vinde greu pielea...*

— Apropo de personalități. De ce nu-l selecționați pe Jimmy Greaves, despre care ziarele engleze scriu că deține de ani de zile o formă foarte bună?

— *Eu personal n-am nimic cu Greaves. Dacă aveți ocazia, ar fi mai bine să-l întrebați pe dînsul de ce nu se acomodează el cu sistemul meu de antrenament. Greaves crede că a fi selecționat în lot înseamnă să și joace în echipa națională. Cine joacă, asta e o chestiune care depinde de mine și nu de jucători!*

ALF RAMSEY, managerul nr. 1 al soccerului

— Ce părere aveți despre șansele de calificare a României în turneul final din Mexic?

— *Am studiat clasamentul. În lumina cifrelor, România are în prezent cea mai bună poziție, mai cu seamă că susține acasă ultimele două meciuri. Dar, aceasta nu constituie o certitudine. Să nu spui niciodată hop... pînă nu sari șanțul! Îmi aduc aminte că în 1950, cînd mă aflam în lotul Angliei pentru C.M. din Brazilia, ne consideram în turneul final! Dar în preliminarii ne-a învins S.U.A.... Iată, deci, că pentru a fi siguri că veți avea un loc în Mexic trebuie să cîștigați ambele meciuri. Pot să vă asigur însă că dacă echipa română va juca la fel ca astă iarnă pe Wembley, ea va cuceri cele 4 puncte. Eu vă doresc succes!*

Ion OCHSENFELD

SITUAȚIE NESCHIMBATĂ ÎN TURUL BULGARIEI

SOFIA, 7 (Agerpres). — După 10 etape, în Turul ciclist al Bulgariei continuă să conducă italianul Poloni, urmat de Knispel (R. D. Germană) — la 2:24 și Ladoha (Polonia) — la 3:40.

Etapa a 10-a, Gabrovo — Vrața, a revenit rutierului bulgar Koțev, cronometrat pe distanța de 224 km în 6 h 04:44, urmat de Wagner (R. D. Germană) — la 30 sec și Suriani (Italia) — la 45 sec. Primul sosit dintre cicliștii români a fost F. Gera, clasat pe locul 6, la un minut de învingător.

-TELEX-TELEX-TELEX-TELEX-

La Palma de Mallorca (Spania) au luat sfîrșit întrecerile campionatului mondial de yachting — clasa „Dragon". Titlul de campion al lumii a revenit sportivului american Robert Mosbacher, urmat de John Cuneo (Australia) și de Roland Schwartz (R. D. Germană).

În campionatul unional masculin de șah, după 20 de runde, în clasament conduc marii maeștri Petrosian, Smislov și Polugaevski cu cîte 12 puncte, urmați de Gheller — 11½ puncte, Savon, Holmov — 11 puncte etc.

Întîlnirea internațională de atletism Polonia—Bulgaria, desfășurată la Bydgoscz s-a încheiat cu victoria gazdelor cu scorul de 119—94 puncte. Cîteva rezultate: 400 m g.: — Weinstand (P) 52,0; 800 m — Wardak (P) 51,8; disc — Kurawicz (P) 58,40 m; triplusalt — Stoikovski (B) 16,21 m; 200 m — Gancev (B) 21,6; 5 000 m — Tihov (B) 14:01,4; înălțime — Golebiowski (P) 2,07 m.

Proba de obstacole în concursul internațional de călărie de la Lisabona a revenit concurentului portughez Henrique Calado, urmat de cunoscutul campion italian Raimondo d'Inzeo.

Campionul european de box la categoria semimijlocie (clasa juniori), italianul Bruno Arcari, l-a învins prin K. O. tehnic în repriza a 6-a pe americanul T. Roger Evans, în meciul desfășurat la Roma.

Proba de simplu bărbați a turneului de tenis de la Tucson (Arizona) a fost cîștigată de Tony Roche, care l-a învins cu 9—7, 6—1 pe Tom Okker. În partida pentru locurile 3—4, Riessen a dispus cu 6—3, 6—1 de Pilici. Finala probei de dublu masculin a revenit cuplului Riessen—Okker învingător cu 5—7, 7—5, 6—4 în fața perechii Roche—Taylor.

După disputarea „Marelui premiu automobilistic al S.U.A.", cîștigat de austriacul Jochen Rindt, în clasamentul campionatului mondial al piloților continuă să conducă scoțianul Jackie Stewart cu 60 p urmat de Jacky Ickx (Belgia) — 31 p, Bruce McLaren (Noua Zeelandă) — 26 p, Jochen Rindt (Austria) — 22 p, Graham Hill (Anglia) — 19 p.

DETECTAREA PRECOCE A TALENTELOR

(Urmare din pag. 1)

a talentului este un lucru delicat și complex. Poate că nici nu este nevoie ca debutantul să corespundă tuturor condițiilor arătate mai sus. Dar, tocmai aci intervin intuiția, rutina, experiența, într-un cuvînt „talentul" antrenorului.

Nu este lipsit de interes să arătăm că metodiștii din R.D.G. recomandă ca prima selecție a elementelor pregătite pentru sportul de performanță să se facă cel mai tîrziu la vîrsta de 10 ani.

Chiar dacă ne declarăm de acord cu metodiștii din R.D.G., vom remarca, totuși, că în cazul în care vom merge în acest ritm cu scăderea vîrstei de începere a selecției pentru sportul de performanță, nu este departe timpul cînd va trebui să efectuăm această triere încă din grădiniță!

De altfel, pentru înot se pare că acest lucru a și fost pus în practică. Dar iată cine poate deveni un mare campion de înot.

Doctorița SIGRID WAHLSTAB este fiica unui binecunoscut medic sportiv din Leipzig. Ea lucrează, în prezent, la Institutul de cercetări sportive din Budapesta. Această tînără și-a făcut, în ultima vreme, o mare faimă prin reușitele avute în selecționarea unor înotători care, în scurt timp, au reușit să stabilească performanțe deosebite.

Întrebată fiind care sînt criteriile principale pentru selecționarea timpurie a viitorilor înotători de performanță, ea a sintetizat aceste criterii în cîteva puncte:

— statură înaltă: cît mai puține depuneri de grăsime;

— centura scapulară și abdominală relativ înguste;

— palma și laba piciorului relativ mari;

— capacitatea vitală mare în proporție cu înălțimea;

— greutate specifică scăzută, aflată între limitele 1,00—1,02.

După indicația doctoriței Wahlstab, greutatea specifică se calculează în felul următor: greutatea corporală pe uscat se împarte la diferența dintre greutatea pe uscat și greutatea în apă (cu plămînii goliți de aer).

Acum, rămîne să găsim mai multe elemente care să corespundă acestor condiții.

Tiparul I.P. „Informația", str. Brezoianu nr. 23—25, București

40368

Redacția și administrația: str. Vasile Conta nr. 16, tel. 11.10.05, interurban 72 și 286. Telex sportrom buc. 180.

PROLETARI DIN TOATE ȚĂRILE, UNIȚI-VĂ!

sportul

4 pagini 30 bani

Anul XXV — Nr. 689 (6123) ZIAR AL CONSILIULUI NAȚIONAL PENTRU EDUCAȚIE FIZICĂ ȘI SPORT Joi 9 octombrie 1969

LA TELEFON LISABONA

NELSON, ATUUL DE ULTIMĂ ORĂ AL LUSITANILOR

Echipa Portugaliei sosește azi, la ora 18

Nelson, în plină acțiune...

L-am zărit la masa presei, în timpul partidei Rapid — Vitoria Setubal. Îl cunoșteam din mai, de la Leipzig, unde condusese echipa de juniori a Portugaliei în calitate de antrenor. Dr. DAVID SEQUERRA. La București, la 1 octombrie, venise în dubla sa calitate: de antrenor federal (deci... observator la jocul cu Rapid, la care evoluau doi internaționali) și de gazetar sportiv (titular al unei rubrici la ziarul „Mondo Desportivo" din Lisabona). După meci, am avut un schimb de păreri și de informații pe care l-am reluat ieri, prin telefon.

— Vești diverse, unele contradictorii, ne-au sosit din Portugalia vis-à-vis de alcătuirea echipei lusitane, de stadiul ei de pregătire etc. Ce ne puteți spune cu un coeficient superior de siguranță?

D. S. — Sigur este rezultatul (4—0, Simoes — 2 goluri, Jose Maria și Eusebio — cite un gol) cu care echipa MARE a învins marți TINERETUL (sub 23 de ani), care duminică va întîlni echipa similară a Franței, la Paris. De asemenea, „11"-le pe care am să vi-l dictez acum are 99 la sută șanse să apară pe gazonul stadionul „23 August": DAMAS — PEDRO GOMEZ, BATTISTA, CALO, HILARIO, TONI, JOSÉ MARIA, GONÇALVES, NELSON, EUSEBIO, SIMOES. S-ar putea ca Torres să apară în locul lui Simoes sau Nelson, dar această ipoteză este exclusiv în funcție de... inspirația de ultimă oră a dr. ANTUNES — selecționerul.

— Dacă prezența lui José Maria nu ne surprinde, judecînd-o în raport cu evoluția sa din meciul cu Rapid, prezența atacantului Nelson șochează prin caracterul său inedit. Cine este acest fotbalist?

D. S. — Multă vreme jucător al Benficăi, unde n-avea loc în atac, fiind rezerva lui Eusebio, Nelson a trecut la Sporting, unde evoluția sa a fost infloritoare. Este un jucător negru, de mare rafinament tehnic, incisiv, rapid, bun șuteur...

— Fiindcă îl aminteați pe Eusebio, în ce formă se află mozambicanul?

D. S. — Deși n-a atins forma sa maximă, Eusebio este în vizibilă revenire. Permiteți-mi și mie între-

Marius POPESCU

(Continuare în pag. a 3-a)

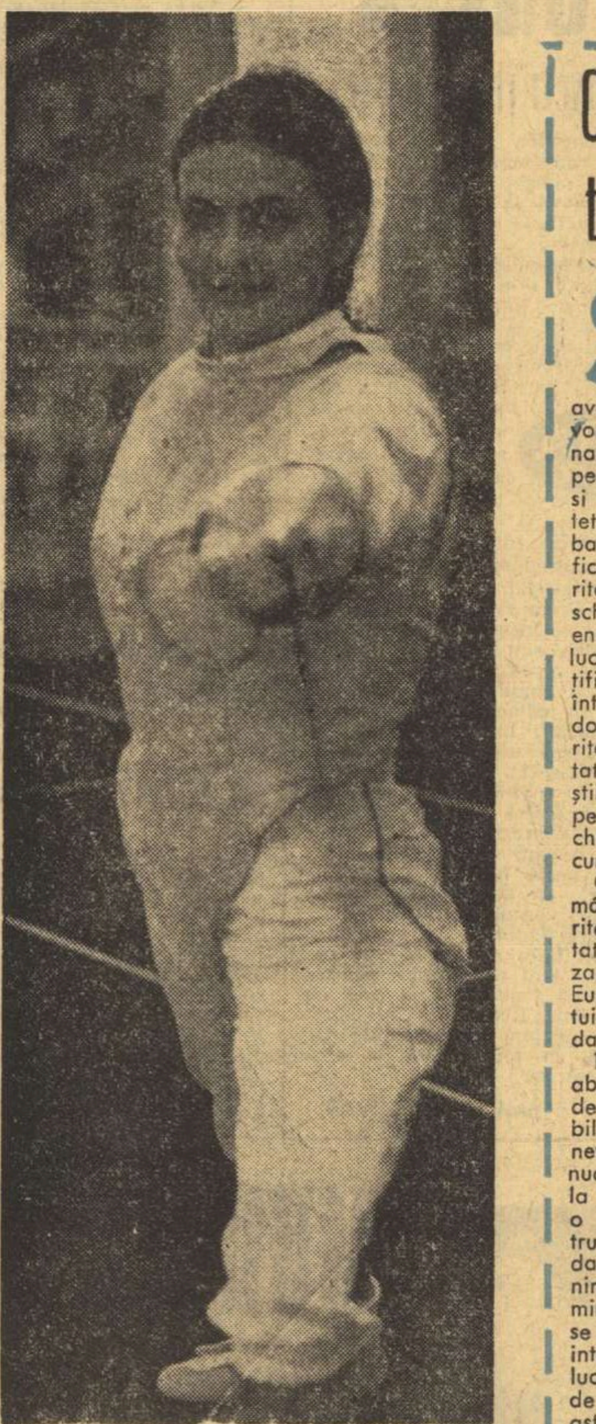

În cadrul campionatelor mondiale de floretă de la Havana

ILEANA DRÎMBĂ A CUCERIT MEDALIA DE ARGINT

(Citiți reportajul în pag. a 4-a)

Capitalul științific trebuie să circule

S-ar putea afirma, fără pericolul de a fi contraziși, că cele mai importante consfătuiri internaționale, axate pe tema bazelor științifice ale sportului de performanță, au avut loc anul acesta în România (e vorba de Simpozionul Științific Internațional și de al II-lea Congres European de Medicină Sportivă). Varietate și profunzime, unghiuri de vedere sintetice și analitice în comunicări și dezbateri, numeroase personalități științifice de aleasă ținută, spiritul de sinceritate și prietenie care au guvernat schimbul de informații, toate atributele enumerate au marcat atîtea zile de lucru fertil, amplificînd capitalul științific al sportului de performanță din întreaga lume. Ceea ce părea, acum două-trei decenii, un simplu moft spiritelor vulgarizatoare, și anume necesitatea de a crea sportului o armătură științifică, a devenit astăzi o realitate, pe care nici cei mai retrograzi și închistați dintre antrenori nu mai au curajul să o conteste.

Găzduind cele două manifestări, România și-a văzut recunoscute niște merite solide, obținînd altele noi în calitate de țară ce contribuie la organizarea unor contacte între specialiști din Europa și din alte continente, la instituirea unor dialoguri care vehiculează date științifice și sentimente prietenești.

În urma lor a rămas un material abundent, în mare parte inedit, furnizor de soluții și de sugestii, idei cu valabilitate imediată, sau care mai au nevoie de verificări și interpretări nuanțate. Specialiștii noștri au acum la dispoziție o bibliografie mai largă, o literatură mai vastă, excelentă pentru confruntări, pentru soluții cu randament sporit, pentru adaptări. Un eveniment științific nu trebuie să se termine o dată cu cuvîntul de închidere. El se cuvine prelungit în conștiința celor interesați, urmat de meditație și prelucrări creatoare, de decantări subtile, de asimilări depline. Tocmai de aceea, așteptăm acum o serioasă operațiune de inventariere și selecționare a tuturor ideilor valoroase, rostite la cele două sesiuni. Un profit științific deplin, care să compenseze eforturile organizatorice și financiare ale C.N.E.F.S.-ului, și să se repercuteze favorabil asupra calității lucrului, în toate compartimentele activității sportive. Operațiunea n-ar trebui lăsată doar pe seama unor inițiative individuale, previzibile ori nu. Ea ar trebui să fie girată, să înceapă imediat, să aibă amploare și să meargă pînă la capăt, adică pînă la măsuri de difuziune generală a tot ce s-a adunat în planul ideilor. După ce vor cunoaște cele mai recente acumulări, specialiștii noștri au datoria să arunce cu discernămînt punți de legătură între teorie și practică. Conducerea C.N.E.F.S.-ului a cerut un travaliu de selecție și de sinteză pentru valorificarea și circulația acestui capital științific. Sperăm că va fi efectuat cu promptitudine și seriozitate deplină.

Romulus BALABAN

ÎNAINTEA ANTRENAMENTULUI „DE SEARĂ"...

● „VA FI GREU, POATE MAI GREU DECÎT ÎȘI ÎNCHIPUIE MULȚI!" ● AZI SE DECIDE DACĂ DUMITRACHE VA JUCA SAU NU ● GHERGHELI: „CÎND VA FI NEVOIE DE MINE, ÎMI VOI FACE DATORIA!"

Siliștea Snagovului, 8 octombrie... Apele bătrînului lac, tresar ușor, imperceptibil, lăsîndu-ne pentru o clipă impresia că o inimă uriașă, halucinantă, palpită sub mantia lichidă... E trecut de patru după-amiază și vila în care locuiesc fotbaliștii lotului reprezentativ pare o insulă de tăcere în această zi de toamnă, blîndă, trezitoare de nostalgii.

Și astăzi — parcă e un făcut! — vizita noastră e timpurie: la ora asta, băieții — abia reîntorși dintr-o excursie fulger făcută în viile Seciului, undeva lîngă Ploiești — se află în camere, în așteptarea antrenamentului „de seară".

Pătrundem pe culoar și... surpriză! Ceea ce ni se părea o liniște farmaceutică e sfîșiată, ici, colo, la intervale aproape regulate, de două... zaruri. Urmăm traiectoria zgomotului și peste cîteva momente, în camera 77, îi descoperim pe „infractori": Lucescu și Deleanu. Alături, pe patul din dreapta, cu „Viața lui Cezanne" pe noptieră doarme, nestingherit, Dumitrache.

Trec cîteva minute. Lucescu aruncă un „șase-șase" și Coco Deleanu se vede obligat să se predea. Sîntem informați că scorul final al partidei de table este 2—1 pentru extrema stîngă a naționalei...

Apoi, lejeră, neprovocată, începe discuția despre fotbal, despre meciul cu Portugalia. Sîntem întrebați, cu aviditate, asupra ultimelor noutăți de la București — „e adevărat că s-au vîndut toate biletele?!", „cînd vin portughezii?" — și abia într-un tîrziu rolurile se inversează:

— Ce părere ai, Mircea, cine bate duminică?

Se vede că întrebarea a avut darul să-l prindă pe cumpănitul Lucescu nepregătit... Cîteva clipe și-a făcut de lucru cu ceasul, apoi a aruncat o privire îngrijorată spre patul lui Dumitrache și cînd credeam că a renunțat să mai spună ceva, ne-a răspuns:

— Nu știu. Pentru noi va fi greu, poate mai greu decît își închipuie mulți. Știți ce se întîmplă? Am impresia că am

Ovidiu IOANIȚOAIA

(Continuare în pag. a 3-a)

„U" ÎN PRAGUL SEMICENTENARULUI

Manifestările prilejuite de împlinirea a 50 de ani de la înființarea clubului sportiv „U" Cluj se vor desfășura, pe arenele sportive, în amfiteatrele universitare și pe scenele principalelor lăcașuri de cultură clujene, între 22—26 octombrie.

„Preliminariile" finalelor sportive, programate pentru data de 24 octombrie, au început însă din ziua de 4 angajînd, la mai multe discipline, studenții sportivi din întreg centrul universitar Cluj.

În momentul de față se desfășoară etapa inter-facultăți.

Competiția, dotată cu „Cupa semicentenarului", se anunță deosebit de disputată, fiecare dintre participanți dorind să cîștige prestigiosul trofeu jubiliar.

ETAPĂ OBIȘNUITĂ ÎN DIVIZIA C

Duminică, 12 octombrie, divizia C programează jocurile etapei a VIII-a. Echipele care vor juca în „Cupa României" urmează să dispute partidele amînate miercuri 15 octombrie.

ȚIRIAC ȘI NĂSTASE ÎNVINȘI LA LAS VEGAS

În Turneul internațional de tenis de la Las Vegas, în primul tur al întrecerilor, jucătorii australieni au repurtat o serie de succese. Newcombe l-a eliminat pe Năstase cu 1-6, 6—3, 6—3 iar Emerson pe Țiriac cu 6—3, 6—4. Alte rezultate: Laver—McManus 6—3, 6—0, Roche—Higgins 6—2, 6—3, Rosewall—Holmberg 6-2, 6-1, Okker—Crealy 6—2, 6—3, Ashe—Mayo 6—1, 6—4.

Azi, la Brașov

LOTUL OLIMPIC — ST. ROȘU

Lotul olimpic de fotbal al țării noastre, care se pregătește în vederea meciului cu Polonia, va susține astăzi la Brașov, pe stadionul Tineretului (ora 15,45), o partidă de verificare în compania echipei Steagul roșu.

CARMEN CRIȘAN — dublă campioană balcanică la tenis de masă

CARMEN CRIȘAN

Întrecerile din cadrul probelor individuale ale Balcaniadei de tenis de masă s-au încheiat la Atena cu un frumos succes al tinerei jucătoare romînce, Carmen Crișan. Ea a cîștigat proba de simplu femei și împreună cu Eleonora Mihalca, și titlul balcanic la dublu femei.

Rezultate tehnice, SIMPLU FEMEI turul II: Lesai — **Marinou (Grecia) 3—0, Mihalca — Ghiuleoglu (Turcia) 3—0**, turul III: **Crișan — Louka (Grecia) 3—0, Mihalca — Skrivanou (Grecia) 3—0, Resler (Iugoslavia) — Lesai 3—0**, semifinale: **Mihalca — Srbeț (Iugoslavia) 3—2, Crișan — Resler 3—1**, FINALA: Crișan — Mihalca 3—0 (16, 21, 14); SIMPLU BĂRBAȚI, turul I: **Doboși — Dianoisis (Grecia) 3—0, Sivacev (Bulgaria) — Luchian 3—1, Teodor — Zoidis (Grecia) 3—1**, turul II: **Doboși — Konov (Bulgaria) 3—0, Giurgiucă — Gheorghiev (Bulgaria) 3—0, Karakașevici (Iugoslavia) — Teodor 3—0**, turul III: **Diakakis (Grecia) — Giurgiucă 3—0, Vecko (Iugoslavia) — Doboși 3—1**, semifinale: **Korpa — Vecko 3—1, Karakașevici — Diakakis 3—0**, FINALA: Korpa — Karakașevici 3—1; DUBLU FEMEI, semifinale: **Crișan, Mihalca — Skrivanou, Louka 3—0**, FINALA: Crișan, Mihalca — **Resler, Srbeț 3—1**; DUBLU BĂIEȚI, turul I: **Doboși, Luchian—Itostoglu, Varitar (Turcia) 3—0, Giurgiucă, Teodor — Ghencev, Terziev (Bulgaria) 3—2**, turul II: **Gheorghiev, Konov — Doboși, Luchian 3—1, Korpa, Vecko — Giurgiucă, Teodor 3—0**, FINALA: Korpa, Vecko — Gheorghiev, Konov 3—0.

CONCURSUL DE SELECȚIE A LOTULUI REPUBLICAN DE TENIS DE MASĂ

În sala Floreasca din Capitală au început ieri, întîlnirile din cadrul unui concurs de selecție a fruntașilor tenisului de masă masculin de la noi. Participă 12 jucători.

Iată primele rezultate: Giurgiucă cu Stelian 3—0, Bozga 3—0, Macovei — Teodor 3—2, Dumitriu cu Bodea 3—1, Teodor 3—1, Covaci cu Macovei 3—0, Ovanez 3—2, Luchian cu Bodea 3—0, Ovanez 3—1, Ovanez — Bodea 3—0, Rethi cu Dumitriu 3—1, Stelian 3—1, Covaci 3—1, Teodor — Stelian 3—0, Bozga — Macovei 3—1, Doboși cu Giurgiucă 3—1, Luchian 3—2, Bozga 3—1.

Competiția continuă joi de la ora 9 și 17.

Atenție!? Mircea Lucescu a demarat, irezistibil, spre o poartă imaginară... Îi dorim duminică cît mai multe asemenea curse!

Foto: THEO MACARSCHI

DUPĂ CEL DE AL XXVII-lea CONGRES AL F.I.R.A.

Interviu cu secretarul general al F.R.R., ION ISVORANU

De curînd a avut loc, la San Sebastian (Spania), cel de-al XXVII-lea Congres al F.I.R.A. (Federația Internațională de Rugby Amator). Țara noastră a fost reprezentată de secretarul general al federației de specialitate, Ion Isvoranu, care, după terminarea Congresului, a mai participat, ca invitat, și la ședința Comitetului Director al federației franceze, cu care prilej a completat test-turneul echipei naționale în Franța, în luna decembrie a acestui an. I-am solicitat tov. Isvoranu cîteva amănunte în legătură cu activitatea sa pe acest tărîm.

— Ce ne puteți spune despre lucrările Congresului F.I.R.A.?

— Partea cea mai importantă pentru noi a constituit-o reuniunea Comisiei Tehnice, în care s-au omologat rezultatele „Cupei Națiunilor — F.I.R.A.", atît pentru seniori — locul I România, cît și pentru juniori — locul I Franța, locul III România. Apoi, s-a hotărît definitivarea sistemului de disputare a acestor competiții. Seniorii se întrec în așa-numita grupă finală, din care fac parte, pentru ediția 1969—1970, România, Franța, Italia și Cehoslovacia, precum și în două grupe secunde, A și B: în grupa A vor juca Spania, Bul-

Ion Isvoranu, secretarul general al F.R.R. și vicepreședinte al F.I.R.A.

garia, Polonia și Iugoslavia; în grupa B, se vor întrece Maroc, Olanda și Portugalia. Cîștigătoarele celor două grupe vor susține un meci de baraj, învingătoarea urmînd a promova în grupa finală, la ediția următoare, în locul ultimei clasate din această grupă. În întrecerea juniorilor, care va avea loc între 22 și 29 martie 1970, în Franța, la Vichy (cel mai probabil), sau la Clermont-Ferrand, vor participa, ca și la prima ediție, 8 formații: Franța, Maroc, România, Italia, Cehoslovacia și Spania în mod cert; mai este

„Cupa Națiunilor — F.I.R.A.", trofeu a cărui ultimă ediție a fost cîștigată de echipa României

G. RUSSU-ȘIRIANU

(Continuare în pag. a 2-a)

LA ÎNCHIDEREA EDIȚIEI

MECIUL ATLETIC MAREA BRITANIE — ROMÂNIA

Miercuri seara, în nocturnă, a început la Londra întîlnirea internațională de atletism dintre echipele feminine ale Marii Britanii și României și meciul masculin M. Britanie — Finlanda. Timpul rece a constituit un impediment serios pentru obținerea unor cifre de valoare. Pînă la închiderea ediției ne-au parvenit doar următoarele rezultate: greutate: **1. Sălăgean (R) 15,04 m, 2. Bedford (MB) 14,81 m, 3. Manoliu (R) 14,12 m, 4. Porter (MB) 12,68 m**; 100 mg: **1. Perera (MB) 14,3 s, 2. Hayward (MB) 14,4 s, 3. Angelescu (R) 14,6 s, 4. Enescu (R) 15,5 s**; 1500 m: **1. Gabor (R) 4:25,9, 2. Perry (MB) 4:27,2, 3. Lincă (R) 4:34,2, 4. Herron (MB) 4:42,2**; 200 m: **1. Peat (MB) 24,0 s, 2. Goth (R) 24,3 s, 3. Cooper (MB) 25.1 s, 4. I. Petrescu (R) 25,7 s.**

Competiția se încheie joi seara.

Milan a întrecut pe Estudiantes în Cupa intercontinentală, la fotbal

MILANO 8 (serviciul nostru **special**). Cu 3 ore înaintea meciului dintre A. C. Milan și Estudiantes La Plata, din prima manșă a celei de-a X-a ediții a Cupei intercontinentale la fotbal, 83.000 de fericiți posesori ai biletelor de intrare și-au ocupat locurile pe stadionul milanez San Siro. Întîlnirea a suscitat un interes extraordinar. Ea a fost transmisă în direct de toate posturile de radio sau televiziune din Europa și din cîteva țări din America Latină, fiind urmărită de peste 250 de ziariști străini.

La fluierul arbitrului francez **Michel Machais**, ajutat la tușe de Krnavec (Cehoslovacia) și **Schiller (Austria)** au început jocul următoarele formații: **A. C. MILAN: Cudicini—Malatrasi, Anquiletti, Rosato, Fogli, Schnellinger, Lodetti, Rivera, Sormani, Combin, Prati; ESTUDIANTES: Poletti—Malbernat, Aguire, Suarez, Madero, Medina, Pilardo, Tonieri, Echecopar, Conigliaro, Flores, Veron.**

Scorul a fost deschis încă la începutul partidei. În min. 7 Prati l-a servit excelent pe Sormani care a reluat cu capul, înscriind spectaculos din marginea careului mic. Spre mijlocul reprizei argentinienii domină centrul terenului punînd în dificultate apărarea milaneză. Italienii reușesc să iasă cu fața curată și, în continuare, echilibrează jocul. Ei sînt aceia care vor șuta mai mult la poartă. Al doilea gol al meciului este opera lui Combin. După ce a driblat portarul, el a înscris în min. 44. Așadar, la pauză, A. C. Milan avea un avantaj de două goluri.

După pauză, două modificări în formații: Ribaldo în locul lui Veron și Rognoni îl înlocuiește pe Combin. Jocul își pierde din cursivitate datorită deselor întreruperi din cauza faulturilor. Scorul este pecetluit în min. 71 de Sormani care șutează prin surprindere de la circa 17 metri.

A. C. MILAN — ESTUDIANTES 3—0 (2—0).

DE CE NU ÎMPLINESC SPERANȚELE COPIII MINUNE?

PLĂTIM TRIBUT UNOR CONCEPȚII GREȘITE

ANCHETA noastră

Confruntarea opiniilor în ancheta ziarului „Sportul" mi se pare deosebit de interesantă și — sper eu — mult mai eficientă decît dacă ne-am fi așezat în jurul unei mese, așa cum facem în fiecare an, discutînd, ore în șir, fără să luăm o hotărîre.

De la bun început mă declar împotriva celor care susțin că munca de mare intensitate și volum crescut pe care o desfășurăm cu copiii ar putea influența dezvoltarea lor ulterioară. Dimpotrivă, cred — și aceasta din mai multe motive (fenomenul accelerației biologice, ritmul tot mai crescut al pregătirii școlare și universitare etc.) — că va trebui să începem și mai devreme, la o vîrstă și mai fragedă, ceea ce noi numim munca cu copiii.

De ce nu împlinesc speranțele unii tineri înotători talentați? După părerea mea, există mai multe cauze:

a) O concepție greșită a unor antrenori privind pregătirea copiilor; unii au plătit tribut atitudinii unor conducători de secții și cluburi, care țin cu orice preț să se mîndrească într-un timp record cu campioni și recordmani, iar alții, în dorința de a-și satisface orgoliul profesional, forțează în mod empiric talentul elevilor.

b) Introducerea pripită a sistemului nou de vîrstă în programul competițional, fără ca aceasta să atragă, cum ar fi normal, o modificare în structura de funcționare a secțiilor de natație (bugetele au rămas aceleași, iar numărul antrenorilor nu s-a modificat, un tehnician, de pildă, fiind obligat să se ocupe de începători la 7–8 ani, de copii de 13–14 ani, de juniori sau seniori).

c) Exceptînd Capitala, în celelalte orașe ale țării, centrele de inițiere au o viață sporadică și nici pe departe nu-și ating scopul propus. Numărul celor care învață anual înotul este îngrijorător de scăzut și, în aceeași măsură, posibilitățile noastre de selecție.

d) Nu se face o distincție între profilul de antrenor-pedagog și cel de antrenor-tehnician.

e) Premierile (este vorba de medalii, insigne, cupe sau diplome) sînt aceleași, fie că este vorba de un concurs pentru copiii de 7–8 ani sau de un campionat național al seniorilor. În felul acesta ele își pierd efectul stimulativ.

f) Nici în articolele care apar în presă nu se face un discernămînt atunci cînd sînt apreciate rezultatele unor sportivi români obținute în întreceri peste hotare și cele realizate în mod întîmplător la unele concursuri interne.

Fără îndoială că problemele amintite nu pot epuiza întregul lanț al cauzelor ce determină fenomenul de care ne ocupăm. Rezolvarea lor însă cu maximă operativitate ar duce, în mod sigur, la atenuarea sa.

prof. Petru LOVAS

DUPĂ CEL DE AL XXVII-lea CONGRES AL F.I.R.A.

(Urmare din pag. 1)

un loc rezervat Portugaliei, în caz că-și confirmă participarea, urmînd ca pentru ultimul loc disponibil în acest turneu să se dispute un meci de baraj între formațiile Olandei și R.F. a Germaniei. Evident dacă Portugalia renunță la participare, acestea două din urmă au locul asigurat.

— Ce alte probleme mai prezintă interes general?

— Aceea a stagiilor internaționale de arbitri. Cel găzduit în primăvară de Italia, la Assisi, a calificat cîțiva arbitri în tabelele F.I.R.A. La Assisi au participat, la cursuri, și doi arbitri români, Fl. Tudorache și Th. Witting. După omologarea cursului, s-au definitivat arbitrii pentru „Cupa Națiunilor": din Franța — Calmet, Gallonnier, Filiâtre, Austry, Durand, Cuny, Sanguillaume. Gareț și Dubernais (dintre ei, doar 6 vor fi desemnați pentru „Cupa Națiunilor"); din Italia — Tognini și Pedercini; din România — Th. Witting; din Belgia — Lacroix; din Olanda — Lodstein. A mai avut loc un stagiu și în Franța, la Bordeaux, la care am fost reprezentați de P. Niculescu care, de altfel, este acum susceptibil de a fi delegat la „Cupa Națiunilor-F.I.R.A." pentru juniori 1970. S-a recomandat, în cadrul lucrărilor Comisiei Tehnice, ca astfel de stagii să aibă loc și pe plan național, dar cu asistența delegaților Comisiei Tehnice. Un astfel de stagiu, de 3 zile, va avea loc la București, cu prilejul meciului România B — Franța B, cu participarea a doi arbitri francezi. Se va mai organiza, în 1970, însă, în Italia, încă un curs internațional pentru arbitri.

— Ce credeți că ar mai fi de amintit din lucrările Congresului?

— Alegerea și realegerea membrilor Comitetului Director. Fac parte din organismul suprem al F.I.R.A.: Marcel Batigne (Franța) — președinte, Carlo Montano (Italia), Luis Sentis (Spania) și... Ion Isvoranu (România) — vicepreședinți; Jean-Claude Bourrier (Franța) — secretar general; Louis Lestrade (Franța) — secretar general adjunct; Maurice Savigne (Franța) — trezorier general; Teddy Lacroix (Belgia) — trezorier general adjunct.

— Ce ne puteți spune despre programul competițional al sezonului 1969–1970, punct pe care, din informațiile pe care le deținem, l-ați definitivat, după Congres, la Paris?

— Mai întîi — despre apropiata ediție 1969–1970 a „Cupei Națiunilor-F.I.R.A." pentru seniori. Meciurile grupei finale trebuie să se dispute pînă la data de 30 mai 1970 și ele sînt următoarele: Italia — Franța la 9 (sau 11) noiembrie, România — Cehoslovacia la 23 noiembrie, Franța — România la 14 decembrie, Italia — România în martie sau aprilie 1970, Cehoslovacia — Franța la 3 mai și Cehoslovacia — Italia la o dată ce va fi stabilită ulterior. În ce privește completarea test-turneului reprezentativei noastre în Franța, se va juca, mai întîi, partida contînd pentru „Cupa Națiunilor-F.I.R.A.", iar apoi se vor disputa meciuri între o selecționată divizionară română și selecționatele locale franceze Brive (18 decembrie) și Angoulême (21 decembrie). A fost, între timp, perfectată și a doua partidă pe care o va susține selecționata română în R.F. a Germaniei, după meciul R.F. a Germaniei — România (9 noiembrie la Hanovra), anume, în compania unei selecționate militare britanice.

— Ce alte amănunte despre aceste meciuri ne mai puteți spune?

— Unul singur, dar nu lipsit de semnificație: exceptînd jocul România — Cehoslovacia toate meciurile din toamnă vor fi conduse de arbitri britanici.

Încercări-transformări

NEJUSTIFICATE TRIBULAȚII ALE UNOR JUNIORI

Acum cîteva luni, în articolul „Analiza juniorilor", rubrica de față încerca să aducă în fața iubitorilor balonului oval aspecte ale muncii tinerei generații rugbystice, juniorii. Turneul final al campionatului republican de juniori, încheiat atunci, ne oferea posibilitatea să remarcăm lupta strînsă între cele mai valoroase echipe ale competiției, C. S. Școlar, Școala sportivă nr. 2 și Grivița Roșie, luptă al cărui finis, spuneam, a fost cîștigat „la fotografie" de către reprezentanții C. S. Școlar. Dar, de fapt, constatarea îmbucurătoare o reprezentau maniera de joc a acestor echipe și apariția cîtorva elemente cu reale posibilități (dintre cei remarcați atunci Simion, Comănici și Achim, au fost titularizați în echipe de primă divizie), considerînd că antrenorii acestor juniori și-au îndeplinit principala îndatorire de a da elemente capabile să înlocuiască vechea generație. Tot atunci remarcam, cu regret, existența unui pluton restrîns de echipe valoroase, precum și absența aproape totală a juniorilor provinciali, în timp ce juniorii unor cluburi bucureștene — Progresul, Dinamo, Steaua — se compiac în continuare în anonimat. Iată că acum, o dată cu începerea noii ediții a campionatului, a apărut o undă de neliniște ce promite să tulbure activitatea acestui foarte important detașament al rugbyului: juniorii.

În fond, despre ce este vorba? Actualul regulament privind trecerea sportivilor de la o asociație sportivă (club) la alta, intrat în vigoare pe data de 5 iulie 1967, fără să facă referiri speciale la juniori, dă dreptul de transfer sportivilor (deci și juniorilor) de la un club (asociație) la altul dacă sînt respectate instrucțiunile de aplicare a acestuia. Iată că au apărut și primele cereri de transfer ale unor juniori de la Dinamo și Progresul la C. S. Școlar (campioana țării), și ale unor juniori de la Gloria la Școala sportivă nr. 2. La prima vedere nimic anormal, dar dacă încercăm să analizăm puțin situația lucrurile nu mai par tocmai clare.

Mai întîi, o precizare: nu pledăm pentru interzicerea transferării juniorilor, întrucît ei fiind, în marea lor majoritate, elevi se pot ivi schimbări în situația lor, spre pildă de domiciliu, deci și de școală, și în acest caz nu li se poate impune să traverseze Capitala de la un capăt la altul pentru a putea face, în continuare, sport; nici nu avem pretenția că am expus motivul principal. Dar cînd cererile de transfer sînt depuse de Munteanu M., Petac I. (Dinamo), Mihai I. și Necșuțu C. (Progresul) pentru C. S. Școlar și de Popa Șt., Aurel I., Matei Gh. (Gloria) pentru Școala sportivă nr. 2, toți elemente dintre cele mai valoroase din echipele lor și selecționați în lotul național, motivul principal (și real) al cererii constituindu-l dorința de a juca într-o echipă ce aspiră la titlul de campioană, nu ni se mai pare normal. După cum nu ni se pare normal faptul că respectivele cluburi sau asociații le-au dat dezlegare, deși echipele lor de juniori se zbat, după cum am mai amintit, într-un anonimat ce tinde să le ducă la existență formală. Un exemplu recent: în partida disputată duminică, Școala sportivă nr. 2 a învins pe Gloria cu 87–0 (fără să forțeze!) și totuși Gloria le dă dezlegare celor mai buni juniori pentru Școala sportivă nr. 2!

Nu cumva interesele de club, indiferent că tind spre cîștigarea campionatului (C. S. Școlar, Școala sportivă nr. 2) sau spre o întărire ulterioară a primei echipe de seniori cu juniori formați de alte echipe contravin intereselor rugbyului nostru, îi frînează dezvoltarea?

Nu cumva se va ajunge la o și mai accentuată diminuare valorică a nivelului campionatului național de juniori?

Nu cumva cîștigarea titlului de campion devine un scop în sine pînă și pentru antrenorii juniorilor, deși menirea lor principală, aceea de a crea „viitorul", este tot mai mult dată uitării?

Dar munca antrenorilor ale căror echipe pierd chiar și atît de rarele elemente cu perspective, devenind astfel victime sigure (vezi Gloria) în întrecerile din campionat, prin ce mai poate fi justificată?

Considerăm că este necesară intervenția forului de specialitate, în sensul reglementării ferme a modului de acordare a transferărilor pentru juniori. Activitatea juniorilor trebuie să se mențină în continuare „curată", să-și ridice nivelul valoric printr-un sistem competițional echilibrat, să beneficieze de un climat permanent stimulator, atît pentru jucători, cît și pentru antrenorii acestora.

Paul CIOBANEL

TELEcronica

DAN, BALZAC, ȚIRIAC...

Chiar dacă oamenii de știință foarte, foarte serioși, chiar dacă criticii literari nu mai puțin serioși au tunat și au fulgerat, la vremea lor, împotriva teoriei fizionomice folosite pe larg de Balzac în romanele sale — ar trebui să ne gîndim, totuși, măcar în fața televizorului, dacă genialul scriitor a fost atît de naiv, atît de neștiințific, precum spun dumnealor, uitîndu-se cu atîta insistență la chipul omului. Balzac zicea și credea că din chipul omului, din trăsăturile feței sale, din felul cum ne privește sau, pur și simplu, din tăietura buzelor, a pleoapelor, din unghiul pe care nasul îl face cu gura, din toate acestea poți afla multe despre om. Balzac susținea că fizionomia, pur și simplu fizionomia, ne poate conduce la a afla și a dezlega numeroase mistere sufletești. Păcatele mele, eu și azi mai cred că Balzac deținea un grăunte — mare cît un ou de struț — de dreptate! Dacă atîția cititori sar peste descrierile fastuoase ale fețelor din „Comedia umană", dacă mai toți scriitorii moderni nu se mai obosesc să spună cum arăta la chip eroul — atunci, iată, mai rămîne televizorul, unde cititori, scriitori, cronicari și oameni simpli pot vedea triumfînd, în toată splendoarea sa, primplanul, adică exact ceea ce dl. de Balzac inventase, descriind, îndelung, chipul colonelului Chabert și al verișoarei Bette, de pildă...

Mă uit — altă pildă — la Dan Coe, luat la întrebări de Buhoiu, la cîteva minute după catastrofa Setubal, idee bună, operativă, rar venită prin mintea atît de lentă, îndeobște, a telesportului. (Duminică noapte, par exemplu, ni s-au oferit secvențe din finalele Cupei Franței la fotbal și la rugby, întîlniri care au avut loc în vară! Înțeleg o lungă vară fierbinte — dar o lungă vară răscoaptă?). Din dreapta și din stînga, știu că Dan e nervos, impulsiv, un diavol solid, un balaur, un zmeu al zmeilor. Nu-l cunosc pe Dan, n-am stat niciodată de vorbă cu el. Un instinct îmi spunea că lumea exagerează... Și, ce văd? Văd, la cîteva minute după un meci catastrofal, în care omul fusese expulzat de pe teren tocmai pentru nervi — văd că Dan e calm, reținut, sobru, cu o durere demnă în ochi, cu o frază surprinzător de bine strunită. Omul recunoaște, fără nervi, că a jucat prost. Omul nu blestemă, nu drăcuie, nu sperie, nu-ți repugnă. Văd ceva frumos în Dan: clipa de reflecție. Dan răspunde gîndit, el nu vine imediat cu un da sau nu la întrebările legate de Eusebio. Văd că dracul nu e atît de negru, cum spune lumea. Prefăcătorie? Știința de a-ți ascunde gîndurile? Actorie? Poate... Dar eu mă uit balzacian în ochii lui Dan, îi fixez bine chipul ciudat de liniștit și zic, încă o dată, că dracul nu e atît de negru. Poate mă înșel, căci teoria asta fizionomică nu e științifică. S-ar putea ca Dan să fie, în fond, un balaur, care știe să se prefacă la televizor; atunci să știți că e unul din cei mai rafinați ipocriți de pe acest pămînt. Și — în mare șoaptă — trebuie să mărturisesc că n-am nimic împotrivă ca echipa națională să numere în rîndurile ei cîțiva rafinați! Dar dacă adevărul e mai simplu și Dan e un om de treabă care-l va anihila pe Eusebio, din nou? Aici să vă văd...

Unde nu încape discuție în jocul fizionomiilor e la Cleveland. Superb triumf al primplanului, furat în plină luptă — așa cum visez de multă vreme să văd un meci de tenis. Fără minge, fără arbitru — doar pe chipurile jucătorilor. Niciodată Țiriac și Năstase n-au fost mai puri, mai vibranți pentru noi, ca acum — luați de aproape, adînc, pînă în suflet. Meciul, în planuri generale — foarte strîns filmate, ce-i drept, — a fost lipsit, forțat de cerințele rezumatului, de punctele nodale ale seturilor, de marile momente decisive, deși oricine și-a putut da seama cum s-a luptat acolo, cine-i Ashe, ce înseamnă poignet-ul său de pianist, ce înseamnă tenacitatea americană a lui Smith... Dar, mai ales duminică, în filmul după 3–0, prim-planurile lungi ale lui Țiri și Ilie ne-au subjugat: cînd nimic nu mai era de sperat, atunci încordarea a devenit maximă și lupta mai crîncenă. Nu mai eram la Balzac, ci parcă la Sartre. Voia a găsit, mai cu seamă duminică, acele accente lirice, sobre — într-un stil care-i aparține ca finețe și eleganță a tonului — pentru a elogia ceea ce rămîne minunea nr. 1 a sportului nostru în ultimul deceniu. (Și, ca orice minune, ne sperie! Ce va urma?)

Noaptea, tîrziu, Kidd de la Manchester United a marcat un gol după care nu poți spune decît că viața pe pămînt merită trăită. Cînd vreți să vă sinucideți din cauza fotbalului, cereți-i lui Țopescu să vă dea golul lui Kidd!... Mopsule, dormi?

BELPHEGOR

UMBRELA ATLETISMULUI

ZENO PRINTRE NOI

...Reșița, toamna anului 1947. Pe mica arenă a „Cetății de foc", băiatul cu „boată", Zeno, face totul ca să intre în istoria săriturii cu prăjina, atacînd cu fanatismul pur al atletului adevărat acei 4 metri, care pe atunci reprezentau consacrarea internațională. Și Zeno a venit de la Reșița, aruncînd pe drum o ultimă privire spre locurile natale ale Caransebeșului. Prin fața vagonului de clasa a III-a defilează meleagurile copilăriei, rîul Timiș, modesta groapă cu un pumn de nisip în ea, împrejmuită de salcîmi ciopîrțiți. Acestora i-au fost smulse cele mai drepte ramuri, din ele au fost create primele prăjini. Nu din fibre de sticlă, nu din metal, nici din bambus. Erau niște simple ramuri bătinașe, erau „boatele" lui Zeno, care l-au catapultat pe acest copil blond spre ceruri. Și Zeno a venit de la Reșița la București, unde cu un bambus adevărat a sărit PATRU METRI. Mîile de spectatori de pe Dealul Spirii au știut atunci că Zeno intră în istorie. Era primul atlet român care a sărit cît nimeni altul de la noi.

...Reșița, octombrie 1969. Cetatea de foc are un stadion impunător. În această duminică de toamnă, în fața gropii de săritură cu prăjina, 18 concurenți cu prăjini moderne, din fibre de sticlă, una mai elastică decît alta, se pregătesc de concurs. Este un concurs, cum nu ne-a mai fost dat să vedem. Prăjiniștii noii generații au învățat de la iubitul lor învățător, își cunosc bine lecția. Ștacheta se ridică la 4 metri. Ori de cîte ori un atlet trece această înălțime, ne aducem aminte de primul salt cu două decenii în urmă. Desigur, acum drumul este deschis. Ei se duc mai sus, spre cinci metri. Este treaba lor. Cei care l-am avut prieten și coleg de echipă rămînem măcar cîteva clipe la cei PATRU METRI atît de îndrăgiți de Zeno. Stăm tăcuți în tribună, într-un lung moment de reculegere, cu lacrimi în ochi, dar oarecum mulțumiți că tinerii prăjiniști și orașul Reșița îi cinstesc memoria. Este orașul care a inițiat o competiție, „Memorialul Zeno Dragomir". Spre cinstea lor. Și totuși nimeni dintre noi nu a dorit ca Zeno să intre atît de repede în istorie.

Iolanda BALAȘ-SOTER

Reșița, octombrie 1969

P. S. Inutil i-am căutat printre concurenții pe atleții din Cluj, oraș atît de îndrăgit altădată de Zeno, pe atleții de la clubul bucureștean Rapid, pe foștii studenți din Iași ai profesorului Zeno Dragomir. Să-l fi uitat oare atît de repede? Memento! Căci Zeno a iubit tot ceea ce era legat de ATLETISM.

ANTRENORI FĂRĂ CARNET

Se scrie și se vorbește mult în ultima vreme despre box. Multora le-au devenit cunoscute și apreciate nume ca Monea, Ciucă, Dumitrescu și Cutov. Lucrul apare firesc, gîndindu-ne la rezultatele obținute de pugiliștii noștri în acest an și — în mod deosebit — la campionatele europene și balcanice.

S-a amintit și de cei care se ocupă de pregătirea boxerilor, de antrenori, de instructori, medici, și, în general, de activiștii care muncesc pentru propășirea acestui sport în țara noastră.

Există însă anumiți activiști ale căror nume și merite sînt mai puțin cunoscute, mai puțin popularizate, deși ele sînt strîns legate de succesele pugilismului românesc. Dacă astăzi, cînd bucuria victoriilor obținute ne stăruie în inimi nu ne-am întoarce cel puțin o privire de recunoștință către aceștia, înseamnă că am adăuga încă un strop din acea licoare a uitării în paharul cu care ei s-au cam obișnuit.

Ați auzit cumva de Gheorghe Șeitan? Nu! Să încerc în cîteva cuvinte să vi-l prezint.

Acum vreo 15 ani, la Sibiu, l-am cunoscut cînd intra în sala maestrului Victor Alexandru, însoțit de mai mulți tineri pe care-i convinsese, personal, prin părinți sau profesori, să vină numai să asiste la o ședință de antrenament de box. Era sigur că o parte din ei vor îndrăgi mănușile, corzile și sacii de antrenament și nu se înșela. Marea satisfacție o avea atunci cînd antrenorul îi spunea că unul sau altul din flăcăi are aptitudini sau că progresează în însușirea tainelor boxului. Așa l-a adus în sală și pe Constantin Niculescu, care mai tîrziu a devenit campion al țării, așa a adus pe mulți alții la Sibiu și mai tîrziu în orașul Gheorghe Gheorghiu-Dej, unde se mutase cu serviciul.

Gheorghe Șeitan nu a practicat niciodată boxul, dar atît l-a îndrăgit încît îi consacră mult din timpul său liber, frămîntîndu-se la insuccese, bucurîndu-se și trăind din plin fiecare victorie.

Anul trecut, una din primele telegrame primite de lotul boxerilor noștri în îndepărtatul Mexic a fost de la Șeitan, iar unul din primele abonamente la campionatele europene de la București a fost cumpărat tot de el!

Știți ce îmi place mai mult la acest pasionat al boxului? Faptul că l-am văzut de multe ori însoțit de tineri boxeri, dar întotdeauna într-un parc, într-un muzeu, la o prăjitură sau la un suc; faptul că discuțiile pe care le poartă cu boxerii se referă, în majoritatea cazurilor, la școală, la meserie, la familie...

Prin mai toate centrele pugilistice din țară există cîte un asemenea pasionat al boxului, valoros prin activitatea sa, modest și puțin pretențios atunci cînd se pune problema relevării meritelor pe care le are. Amintind în aceste rînduri numai de N. Tonitza și prof. Berezovschi (Craiova), Constantin Tudose (Constanța), Ștefan Ion (Galați), Gheorghe Enescu (Ploiești), Ion Dulău (Cluj), Iulian Dobre (Cîmpina), Mihai Gheorghe (București), ne gîndim la toți cu recunoștință și respect, cu satisfacția unei datorii îndeplinite.

ing. Constantin CHIRIAC
arbitru internațional de box

O inițiativă lăudabilă:

CURSUL „SPORT ȘI RECREAȚIE" LA UNIVERSITATEA POPULARĂ DIN TIMIȘOARA

Consiliul județean pentru educație fizică și sport Timiș, în colaborare cu Universitatea populară Timișoara, a luat frumoasa inițiativă de a organiza în cadrul anului de învățămînt 1969–1970 cursul „SPORT ȘI RECREAȚIE".

În cadrul lui vor avea loc prelegeri teoretice și lecții practice. Partea teoretică va aborda probleme generale privind menținerea sănătății și vigoarei fizice, asigurarea unei recreații plăcute, combaterea sedentarismului etc. Lecțiile practice prevăd exerciții de culturism, judo, gimnastică yoga, gimnastică estetică și de întreținere jocuri sportive. Cursurile și antrenamentele vor fi conduse de specialiști cu înaltă calificare, utilizîndu-se cele mai moderne baze sportive din municipiul Timișoara. În cadrul cursului vor fi organizate, de asemenea, excursii în diferite reședințe pitorești ale Banatului.

jucătorul nr. 13

CĂUTĂRI

În pregătirea unei echipe se pornește de la o concepție generală și de la aprecierea justă a posibilităților fiecărui jucător de care dispui. Îmbinarea fericită între una și alta, pentru ca echipa și jucătorii să dea un randament maxim, este determinată de măiestria antrenorului, de clarviziunea lui. Există o relație de interdependență între tactică și posibilitățile jucătorilor care se influențează reciproc. De aceea trebuie căutată o concepție proprie fiecărei echipe, în care jucătorii de valoare deosebită pe care îi are să-și poată valorifica la maximum calitățile.

Pentru că, precum în teatru, film sau operă, „protagoniștii" asigură reușita spectacolului numai dacă sînt puși în rolurile care li se potrivesc.

Urmărind evoluția jucătorului **Roland Gunesch**, de la **„U" Timișoara**, în jocul cu **Dinamo Brașov**, mi-am dat seama că dacă echipa lui ar fi adoptat o altă tactică, calitățile acestuia ar fi fost puse mai bine în valoare și echipa ar fi putut cîștiga partida. **Gunesch** este un jucător cu mari posibilități, cu un șut formidabil, dar, care, ca toți cei de statura lui se descurcă mai greu în lupta pe semicerc. Atunci de ce se angajează în luptă tocmai în această zonă? De ce nu aruncă de la distanțe mai mari, unde nu este jenat de apărători? De ce ceilalți coechipieri nu-i fac paravan în momentul în care trebuie să arunce la poartă? L-am văzut luptîndu-se singur și oprit în acțiuni de adversari mai scunzi, dar mai iuți și mai siguri pe picioare. Jucători de talia și cu șutul lui **Gunesch** avem puțini în țară și tocmai de aceea așteptăm de la ei să și aducă o contribuție substanțială și la echipa națională, acum cînd C.M. bate la ușă. Dar pentru aceasta ei trebuie să vină de la club cu lecția bine învățată, să știe în care anume condiții pot da un randament maxim.

Un caz asemănător prezintă și **Cristian Gațu**, un alt mare talent al handbalului nostru, care evoluează pe alt post. Pe un post care pînă în prezent nu-l avem definit în echipe, pentru că este specific personalității lui de jucător. Un post care ar trebui să-l definească chiar el. De mobilitatea, tehnica și fantezia lui deosebită trebuie să se țină seama la stabilirea tacticii echipei și, în special, a echipei naționale.

Marile competiții au dat cîștig de cauză celor care s-au prezentat cu lucruri noi și au creat momentul surpriză. Știu că și reprezentativa României la trecutele C.M. a fost o surpriză pentru ceilalți. Știu că nu am avut niciodată lipsă de idei, de aceea cred că, cu puțină preocupare, cu mai mult curaj vom putea găsi ceva nou. Dar — repet — e prea tîrziu ca experimentul să se încerce în echipa națională. Noutățile trebuie căutate și pregătite bine la echipele de club. Am dat numai două exemple în care talentul unor jucători poate determina noi formule tactice și, din fericire pentru noi, mai sînt și alte echipe care dispun de asemenea jucători. Sînt sigur că antrenorii lor dacă se vor preocupa, spre binele propriilor echipe și al progresului handbalului nostru, pot să-și aducă contribuția.

D. POPESCU-COLIBAȘI

BRĂILENII VICTORIOȘI ÎN „CUPA ORAȘELOR" — EDIȚIA 1969

BRĂILA, 8 (prin telefon). — Etapa a 7-a, și ultima, a competiției pentru tineret și juniori „Cupa orașelor", a fost foarte animată. Prima manșă (50 km pe șoseaua Slobozia) desfășurată marți a fost rapidă: 41,100 km la oră. Principalul animator a fost Sorin Suditu, căruia i s-au alăturat clujeanul Eugen Imbuzan, Zoltan Farcas din Tg. Mureș și brăileanul C. Tănase. Toate acțiunile, însă, au fost contracarate de echipa brăileană. Cîștigă, la sprintul final, Ștefan Ene (Brăila), urmat de Nicolae Gavrilă (Buc.), M. Hrisoveri (Brăila), Suditu (București), Eugen Stroe (Constanța) etc. A doua manșă s-a desfășurat miercuri, pe un circuit pe străzile orașului, care a oferit o dispută interesantă și rapidă (44 km medie orară), urmărită de cîteva mii de spectatori. Animator, același combativ Suditu. El a cîștigat, urmat fiind de N. Gavrilă și V. Murineanu (București).

Clasamente. *Individual:* 1. M. Hrisoveri (Brăila) 22h 27:46, 2. Șt. Sekeli (Cluj) 22h 31:28, 3. Șt. Ene (Brăila) 22h 34:30, 4. P. Kelemen (Tg. Mureș) 22h 40:08, 5. Zoltan Aitai (Tg. Mureș) 22h 44:41. *Pe echipe:* Brăila 67h 22:19 urmată de București cu 67h 27:36, Cluj 67h 45:47, Tg. Mureș, Constanța și Ploiești. Deci o dublă victorie brăileană.

Emil IENCEC

DUMINICĂ ÎNCEPE CAMPIONATUL DIVIZIEI B

Duminică, 24 echipe masculine și 24 feminine iau startul într-o nouă ediție a campionatului diviziei B. Iată cîteva știri legate de începerea campionatului.

● Nume noi de antrenori: dr. Tr. Căldare (Constructorul Suceava), Tr. Niculescu (Electroputere Craiova), C. Șovăială (Vagonul Ploiești), S. Chiriță (Constructorul București).

● Cele mai importante transferări efectuate la echipele divizionare B: Doina Potra (de la „U" Cluj la Medicina Cluj), Viorica Szebeny (de la I.E.F.S. Buc. la Constructorul Buc.), Anca Sima (de la Dinamo la Spartac Buc.), A. Arbuzov (Minerul B. Mare), V. Bobeică și M. Popescu (S. S. Ploiești), D. Droc și C. Iancu (Liceul nr. 2 R. Vîlcea), O. Dimofte (Petrolul Ploiești) — toți la I.E.F.S. Buc., N. Andreescu (de la Unirea Tricolor Brăila la Constructorul Suceava).

● În urma fuzionării secțiilor de volei ale asociațiilor sportive Semănătoarea Buc. și Electra Buc., în seria a II-a a diviziei B masculin va activa echipa Electra Buc. (antrenor C. Porumb). La această echipă au fost transferați jucătorii: N. Chirițoiu, A. Stejăreanu, M. Mitilecis și N. Crețu — toți de la I.E.F.S. Buc.

● Prin desființarea secției de volei a asociației sportive Gloria Arad, în seria I a diviziei B masculine va participa Voința Arad (antrenor A. Mușat).

● Tot în seria I a diviziei B masculine, în locul formației Politehnica Cluj, retrogradată din divizia A, va activa Universitatea Cluj (antrenor C. Bengeanu), la care vor juca toți componenții echipei liceului N. Bălcescu Cluj, campioană națională școlară și la juniori pe anul 1969.

● O schimbare și la Brașov: în locul echipelor Tricotajul și Politehnica (seria I divizia B feminin), va participa Voința Brașov (antrenor V. Papuc).

● Etapa I programează cîteva meciuri importante: „U" Cluj-Corvinul Deva (fem. seria I), Constructorul Buc. — Universitatea Buc. (fem. seria a II-a), U. Timișoara — Alumina Oradea (masc. seria I), Electra Buc. — I.E.F.S. și Farul Constanța — Constructorul Suceava (masc. seria a II-a).

ELEVI ȘI ELEVE!

din anul I, școli profesionale și licee de specialitate. Practicați sportul de performanță înscriindu-vă la ȘCOALA SPORTIVĂ ENERGIA. Programul selecției:

- **ATLETISM: zilnic între 9—11 și 15—17, stadionul Viitorul**
- **RUGBY: zilnic între 15—17, stadionul Tineretului**
- **LUPTE: zilnic între 15—17, sala de la stadionul Republicii**
- **BOX: zilnic între 15—16, sala Rapid**
- **JUDO: zilnic între 15—16, sala din calea Victoriei 216**
- **CULTURISM-HALTERE, marți, joi, sîmbătă între 17—18, sala de la stadionul Republicii.**

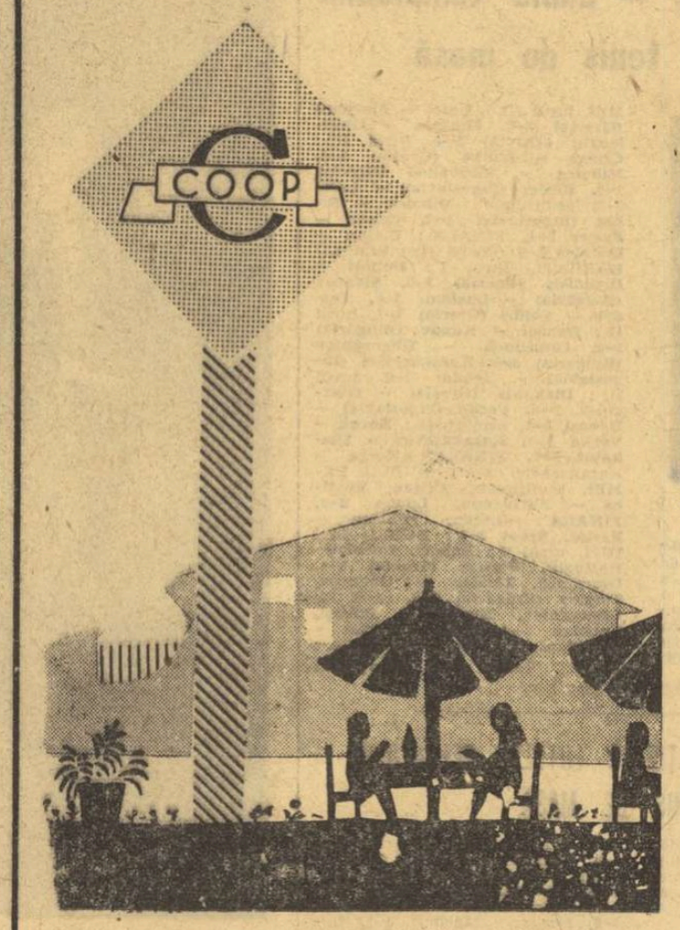

VIZITAȚI HANUL PRAHOVA

Organizat de cooperația de consum în incinta Expoziției Realizărilor Economiei Naționale

SE SERVESC PERMANENT PREPARATE DELICIOASE:

— sarmale muntenești cu mămăliguță.
— mititei speciali.
— cîrnați de casă.
— cîrnați „Prahova".
— pastramă de porc și de vacă.

PRECUM ȘI

— vinul casei.
— vin negru specialități.
— țuică bătrînă
— bere la sticlă

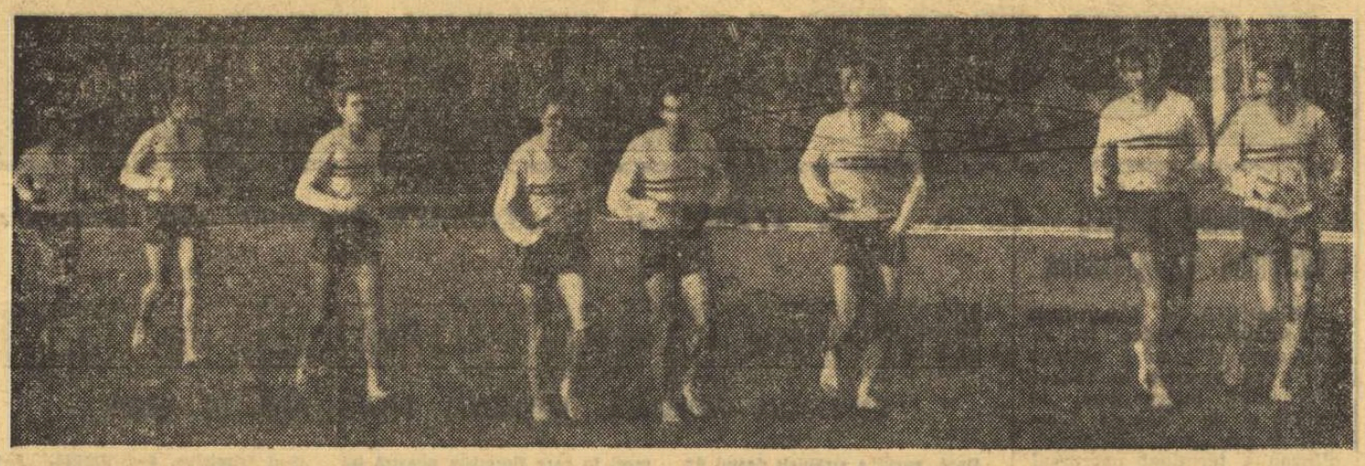

Antrenamentul a luat sfîrşit... Pentru decontractare, tricolorii execută, desculţi, un ultim tur al gazonului, cu Radu Nunweiller „la şefie" şi cu Lucescu pe post de... lanternă roşie !

ÎNAINTEA ANTRENAMENTULUI „DE SEARĂ"...

(Urmare din pag. 1)

cam uitat să jucăm acasă. Zău, îi privesc pe băieţi, îi cunosc, îi ascult şi mi se pare — paradoxal — că şi ei s-ar bucura mai mult dacă am juca în deplasare. Gîndiţi-vă, în ultimele trei partide disputate la Bucureşti, cu Olanda, Elveţia şi Anglia, n-am reuşit să marcăm decît două goluri !

Tace o clipă, filtrîndu-şi parcă gîndurile, apoi reia :

— La urma-urmei, toată povestea asta poate să fie o impresie de-a mea, o iluzie... La Bucureşti cunoaştem fiecare fir de iarbă de pe gazon, avem de partea noastră publicul, un public fierbinte, pasionat. Va fi greu, tare greu, dar pînă la urmă am convingerea că nu vom scăpa victoria !

Ne întoarcem spre Deleanu, cu o privire interogativă şi fundaşul naţionalei, recunoscut pentru viteza lui de reacţie, nu pierde... replica :

— Trebuie să batem ! Ştiţi, eu fac o socoteală simplă : este echipa noastră de astăzi — fără exagerări, fără falsă modestie — mai bună decît cea de acum cîţiva ani ? Este ! Este echipa Portugaliei de astăzi mai slabă — aşa se zice, aşa apreciază toţi specialiştii — decît cea pe care am învins-o cu 2—0 la Bucureşti ? Este ! Atunci ce să mai vorbim. De ce să ne speriem ?!

— Nu crezi că eşti prea optimist ? îl încercăm. În fotbal jocul calculelor hîrtiei dă adesea greş.

Surprinzător, răspunsul vine dinspre dreapta :

— Nu, nu este optimist ! E numai realist.

Vorbise Florea Dumitrache.

2 Peste 10 minute, în hol, cu profesorul Angelo Niculescu : **„Parcă în nici o pregătire comună selecţionabilii n-au pus atîta suflet ca acum. I-aţi văzut marţi, o să-i vedeţi iarăşi peste cîteva clipe : sînt vioi, perseverenţi, puşi pe treabă. Asta nu înseamnă — doamne fereşte ! — că meciul e cîştigat dinainte, că totul e roz, că Eusebio şi ceilalţi vin la Bucureşti fără nici o şansă. Un pronostic ? Poate glumiţi... Ştiu eu, altădată, sigur... luni !**

— Spuneţi-ne, aveţi ceva greutăţi în ceea ce priveşte formaţia ?

— Da !

— ?!

— În primul rînd, nu ştiu cu cine să începem în poartă : Răducanu şi Ghiţă sînt unul mai bun ca celălalt. În al doilea rînd, n-avem încă certitudinea că-l vom putea folosi pe Dumitrache. Joi, în cele două amicale cu Metaloglobus şi T.U.G., vom decide, cu „literă sfîntă", dacă el va juca sau nu. În rest...

— Cu privire la Dan ?

— Dan ? Ce-i cu Dan ?! Titular sigur !

Şi Angelo Niculescu a plecat spre gazon, acolo unde-l aşteptau jucătorii. Începea „încălzirea" de ora 5.

3 Stăm faţă-n faţă cu Ghergheli. Dinamovistul pare mai trist ca de obicei. Poate are motive: după toate probabilităţile, el nu va figura între cei 11 jucători care vor începe meciul cu Portugalia. Sub un ciuf rebel, ochii lui verzi, altădată vii, parcă aprinşi, au acum străluciri mate.

— Ce-i, Loţi, eşti trist ?

— Sincer vorbind, sînt. Nu ştiu. Ce să-i faci, mă simt într-o formă grozavă şi tocmai acum sînt rezervă, nu joc. Cînd va fi nevoie de mine, însă, îmi voi face datoria.

Momentul este încărcat, dureros.

— Ce crezi, avem vreo şansă să duminică ? — schimbăm vorba.

— Sigur ! Eu aş zice că avem nouă şanse din zece să cîştigăm. Cu toate astea nu va fi uşor, tocmai pentru că portughezii practică în deplasare acelaşi fotbal ca noi : se apără supranumeric, „îngheaţă" mingea la centru şi ţîşnesc, cu doi, trei atacanţi. Şi ce atacanţi ! Eusebio, Torres.

De undeva, de dincolo de plopii din marginea gazonului se aude o voce : „Hai, Ghergheli, hai, eşti ultimul !"

Antrenamentul era în toi...

Dialog... cardiac între fundaşul Sătmăreanu şi doctorul Dumitru Tomescu. Ca întotdeauna, inimosul medic al lotului numără bătăile cu o scrupulozitate... medicală

„ŞI NOI CREDEM ÎN VOI !"

Evenimentul fotbalistic nr. 1 — jocul cu Portugalia — este urmărit cu viu interes şi în oraşul de pe malurile Begăi. El este comentat şi trăit nu numai de actualii fotbalişti sau fostele „stele" ale soccerului nostru, care doresc din inimă calificarea echipei pentru Mexic, dar şi de numeroşii iubitori ai acestui sport, care au lăsat pentru un timp calculele luptei pentru revenirea unei echipe timişorene în A. Am stat de vorbă zilele acestea cu fotbalişti şi specialişti şi majoritatea interlocutorilor au considerat de o importanţă morală reală, deosebită, încrederea exprimată de antrenorul prof. Angelo Niculescu. *Răsunetul articolului „Eu cred în noi", semnat de redactorul de specialitate* Marius Popescu, *în discuţia amintită, a fost deosebit cu atît mai mult cu cît fotbalul nostru a cunoscut grele încercări.*

Deşi timişorenii au un singur reprezentant, în persoana jucătorului Hălmăgeanu, *ei şi-au exprimat convingerea prin sugestiva replică pe care dorim s-o transmiteţi tricolorilor : ŞI NOI CREDEM ÎN VOI ŞI ÎN VICTORIA NOASTRĂ !*

P. ARCAN
coresp. principal

BILETELE PENTRU MECIUL CU PORTUGALIA AU FOST EPUIZATE !

Biletele pentru partida de duminică, România — Portugalia, din preliminariile campionatului mondial, au fost epuizate.

NELSON, ATUUL DE ULTIMĂ ORĂ

(Urmare din pag. 1)

barea, care este „11"-le român pentru duminică ?

— După toate probabilităţile : RĂDUCANU — SĂTMĂREANU, HĂLMĂGEANU, DAN, DELEANU, DINU, NUNWEILLER, DEMBROVSCHI, DUMITRACHE, DOBRIN, LUCESCU.

D. S. — Aşadar, cei doi rapidişti vor juca ? Deşi... cu Vitoria...

— Vor juca, este aproape pe sigur. Înţelegîndu-vă rezerva, în ceea ce-i priveşte, după vizionarea partidei Rapid — Vitoria Setubal, am să vă „trădez" raţiunea folosirii lor de către antrenorul Angelo Niculescu : în naţională, cei doi rapidişti sînt întotdeauna oameni de bază, jucînd, aproape de regulă, exemplar. Experienţa repetatelor teste internaţionale a învins impulsul accidentului de la 1 octombrie...

Îngăduiţi-mi întrebarea : cum privesc jucătorii portughezi meciul de la Bucureşti ?

D. S. — Cu optimism. O stare de spirit născută din paralela evoluţiilor echipelor de club portugheze şi române în cupele europene. Ceea ce acum cîteva luni se prezenta ca o himeră, acum li se pare realizabil. O victorie la Bucureşti şi una în Elveţia. Dar fotbaliştii români ? Care este optica lor ?

— Nu vreau să fiu nici diplomat, nici maliţios şi am să vă răspund cu toată sinceritatea. Am vorbit cu băieţii noştri şi am întîlnit un optimism, o dorinţă şi o credinţă în victorie impresionante. Contraperformanţele din cupele europene i-au ambiţionat nemaipomenit.

D. S. — Teoria „înfrîngerii care pregăteşte excelent următoarea victorie" ?

— Exact. O ultimă întrebare... indiscretă : credeţi că ne puteţi spune cum vor juca, în ce spirit, fotbaliştii portughezi la Bucureşti ?

D. S. — Nu este o indiscreţie. Aşa cum a declarat Eusebio, şi aşa cum ştie azi toată Portugalia, la Bucureşti echipa noastră va juca în spirit ofensiv, atacînd cu toată convingerea. Victoria este singura noastră şansă.

Nu credeţi că putem relua pe aeroportul din Bucureşti, într-o a treia repriză a discuţiilor noastre, tema acestui joc decisiv pentru noi şi pentru dv ?

— Fixaţi-mi rendez-vous-ul şi am să vă aştept.

D. S. — Băneasa, joi, ora 18. Atunci va sosi avionul cu echipa Portugaliei.

— Vă aşteptăm !

ÎN „CUPA EUROPEANĂ A TÎRGURILOR"
DINAMO BACĂU — SKEID OSLO, LA 22 ŞI 29 OCTOMBRIE

Dinamo Bacău şi Skeid Oslo angajate în cel de al doilea tur al „Cupei europene a tîrgurilor", au căzut de acord asupra datelor de disputare a celor două partide.

Meciul tur se va desfăşura în capitala Norvegiei, la 22 octombrie, returul urmînd să aibă loc o săptămînă mai tîrziu, la Bacău.

ÎN CAMPIONATUL REPUBLICAN DE POLO
S-A AJUNS LA CEL DE-AL 13-lea ACT

În campionatul de polo al ţării — sperăm că pentru ultima oară în această formulă fruntaşele Dinamo, Steaua, Rapid sau Voinţa Cluj înving, în continuare, fără emoţii, echipe mult mai slabe, în timp ce în partea inferioară a clasamentului, conform tradiţiei, fiecare candidată la retrogradare cîştigă pe teren propriu.

Şi astfel s-a ajuns la cea de a 13-a etapă. În Capitală sînt programate astăzi două partide : Dinamo — Crişul Oradea (de la ora 16, la bazinul Dinamo) şi Progresul — Rapid (de la ora 17,30, la strandul Tineretului). Dintre meciurile ce vor avea loc în provincie, Vagonul Arad — I.E.F.S., Politehnica Cluj — Steaua şi C.S.M. Metalul roşu Cluj — Voinţa, doar primul poate aduce modificări în configuraţia clasamentului.

● Întîlnind echipa Politehnica Cluj, formaţia dinamoviştilor bucureşteni a obţinut o nouă victorie : 13—4 (2—3, 4—0, 4—0, 3—1) prin punctele realizate de Zahan 4, Novac 3, Kroner 2, Roşianu 2, Popa, V. Rus. De la învinşi au înscris Pop, Crăciuneanu, Danciu şi Spiengold.

CLASAMENT :

1. Dinamo	13	13	0	0	127—45 26
2. Steaua	12	10	1	1	85—30 21
3. Rapid	12	9	1	2	73—26 19
4. Voinţa	12	7	0	5	69—67 14
5. Progresul	12	5	0	7	39—52 10
6. Crişul	12	4	1	7	39—76 9
7. Vagonul	12	4	0	8	43—59 8
8. Politehnica	13	2	2	9	48—97 6
9. I.E.F.S.	12	2	1	9	44—73 5
10. C.S.M. Met. roşu	12	2	0	10	50—90 4

fotbal

„CAVALERII FLUIERULUI" DUPĂ 7 ETAPE...

Profitînd de pauza survenită în campionatul diviziei A, ne propunem să ne oprim puţin asupra arbitrajelor prestate la centru. Trecînd în revistă notele acordate de cronicarii noştri, remarcăm, de la început, că totalul de stele obţinute 299, raportat la numărul de jocuri conduse — 54 — dă o medie de peste 4 stele de joc, ceea ce, să recunoaştem, este un coeficient bun.

Cele 54 de jocuri desfăşurate pînă acum (au rămas încă restante primele două meciuri ale Petrolului) au fost conduse de 34 de arbitri, din lotul de 44 stabilit pentru divizia A, în timp ce în trecutul campionat jocurile din primele 7 etape au fost conduse de 27 de arbitri. Din cei 34 de arbitri, 14 sînt din Capitală şi 20 din provincie. Doar doi arbitri au condus, pînă acum, cîte trei jocuri : V. Pădureanu, notat cu 5 stele la fiecare partidă, şi I. Ritter-Timişoara, notat cu 4, 5, 5. Arbitrii notaţi cu 5 stele, la ambele jocuri conduse, sînt : A. Rădulescu, N. Petriceanu şi V. Dumitrescu, toţi din Bucureşti. Cea mai mică notă... o stea ! au primit P. Sotir-Mediaş, pentru arbitrajul său la meciul Dinamo Bucureşti — Petrolul (la jocul Steagul roşu — Jiul obţinuse 5 stele) şi I. Opriţa-Arad. În total, la cele 54 de jocuri disputate, arbitrii au obţinut de 26 de ori cîte 5 stele, de 19 ori 4 stele, de 7 ori 3 stele şi de 2 ori cîte o stea.

O constatare îmbucurătoare : majoritatea arbitrilor au văzut, în acest campionat, o poziţie mai hotărîtă, mai multă exigenţă, mai multă personalitate. Ei au dictat 10 lovituri de la 11 metri şi, citeodată, chiar împotriva echipelor gazdă ! De asemenea, au eliminat de pe teren şi au consemnat în foile de arbitraj avertismentele date, care au fost urmate de sancţiuni luate de către Biroul F.R. Fotbal.

Dar şi Colegiul central a văzut o mai mare exigenţă dictînd, la rîndul său, o serie de sancţiuni (avertismente, suspendări etc.), pentru unele deficienţe care, în trecut, se soldau... doar cu critici (tolerarea prezenţei în incinta terenului a unor persoane care nu aveau acest drept, prezentarea cu întîrziere la joc, neverificarea executării controlului medical de către sportivi ş.a.), chiar împotriva unor arbitri reputaţi (C. Petrea, V. Pădureanu, Al. Toth ş.a.).

M. RZ.

ARBITRI SANCŢIONAŢI

Colegiul central al arbitrilor a hotărît sancţionarea următorilor arbitri :

1. GH. WEBER (Satu Mare) suspendat pe timp de 1 lună pentru neprezentarea la jocul de juniori Minerul Baia Mare — Dinamo Zalău.

2. EMANUEL STERESCU (Piteşti) suspendat pe timp de 1 lună pentru neprezentarea la jocul de divizia C Steagul roşu Plenita — U.M. Timişoara.

3. DUMITRU HEKER (Craiova) suspendat pe timp de 1 lună pentru neprezentarea la jocul de divizia C Progresul Strehaia — Energetica Tr. Severin.

4. ALEX. POPESCU (Roşiori de Vede) suspendat pe timp de 1 lună pentru aplicarea eronată a regulamentului la meciul de divizia C Dacia Piteşti — Autobuzul Bucureşti.

5. ION FĂNĂŢEAN (Satu Mare) suspendat pe timp de 1 lună pentru neanunţarea, în timp util, a indisponibilităţii.

DATELE MECIURILOR RESTANŢĂ ALE ECHIPEI PETROLUL

După cum este cunoscut, echipa **Petrolul** a fost nevoită să amîne primele două partide din acest campionat, cu **Steaua** şi cu **Rapid**.

Iată datele la care urmează să se desfăşoare cele două meciuri : **Petrolul—Steaua, la 26 noiembrie, la Ploieşti, şi Rapid—Petrolul, la 3 decembrie, la Bucureşti.**

PROGRAMUL JOCURILOR DIN BUCUREŞTI LA SFÎRŞIT DE SĂPTĂMÎNĂ

SÎMBĂTĂ

● TEREN LAROMET (ora 15,30) : Laromet Bucureşti — Tehnometal Bucureşti (divizia C) ;

● TEREN VOINŢA (ora 15,30) : Voinţa Bucureşti — Maşini unelte Bucureşti (divizia C) ;

● TEREN SIRENA (ora 15,30) : Sirena Bucureşti — T.U.G. Bucureşti (divizia C) ;

● STADION METALUL (ora 15,30) : Flacăra roşie Bucureşti — Autobuzul Bucureşti (divizia C).

DUMINICĂ

● TEREN C.P.B. (ora 10) : TAROM Bucureşti — Dunărea Giurgiu (cupă) ;

● TEREN LAROMET (ora 8,30) : Laromet Bucureşti — Tehnometal Bucureşti (juniori) ;

● TEREN GLORIA (ora 8,30) : Maşini unelte Bucureşti — Electronica Obor (juniori) ;

● STADION METALUL (ora 12) : Metalul Bucureşti — Caraiman Buşteni (juniori) ;

● STADION PROGRESUL (ora 11) : Progresul Bucureşti — Olimpia Giurgiu (juniori) ;

● TEREN OLIMPIA (ora 8,30) : Flacăra roşie Bucureşti — Autobuzul Bucureşti (juniori) ;

● STADION GIULEŞTI (ora 12) : Rapid Bucureşti — F.C. Argeş Piteşti (juniori) ;

● TEREN ŞTIINŢA-TEI (ora 12) : Sportul studenţesc Bucureşti — Unirea Cîmpulung Muscel (juniori) ;

● TEREN VOINŢA (ora 12) : Voinţa Bucureşti — Progresul Corabia (juniori) ;

● TEREN GHENCEA (Steaua — ora 11) : Steaua 23 August Bucureşti — Petrolul Videle (juniori) ;

● TEREN T.U.G. (ora 12) : T.U.G. Bucureşti — Petrolul Tîrgovişte (juniori).

LA CLUJ (22 octombrie) : „U" — O.F.K. BEOGRAD

În cadrul manifestaţiilor organizate cu prilejul jubileului de 50 de ani ai clubului universitar clujean, la 22 octombrie se va disputa, pe stadionul Municipal din Cluj, partida internaţională „U" — O.F.K. BEOGRAD.

Sîmbătă în Giuleşti
RAPID — DINAMO BACĂU

Profitînd de întreruperea campionatului, clubul **Rapid Bucureşti** a perfectat o întîlnire amicală cu **Dinamo Bacău.**

Partida se va desfăşura sîmbătă, pe stadionul **Giuleşti,** începînd de la ora **16.**

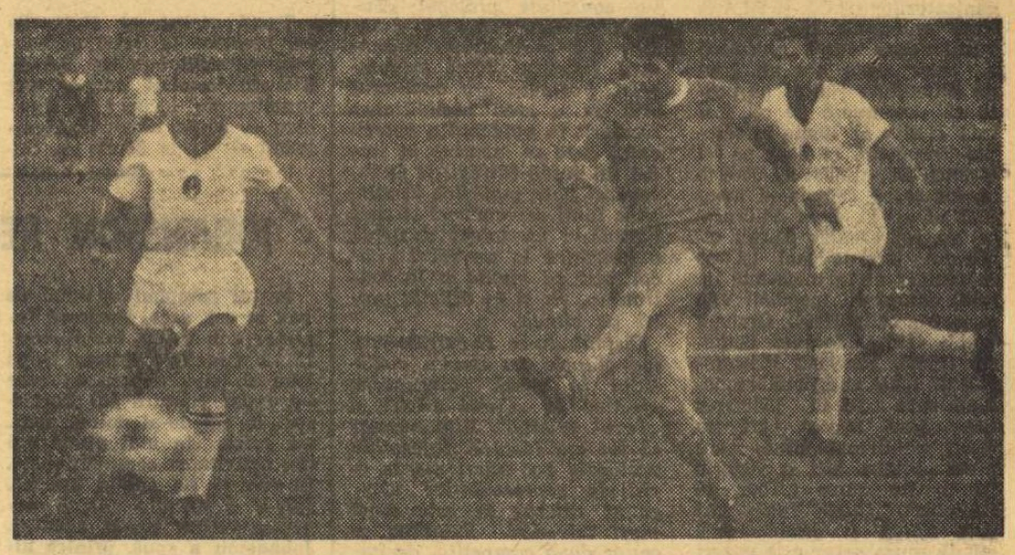

Încadrat de doi jucători bulgari, Ion Pîrcălab şutează spre poarta echipei Dunav Ruse (meciul Dinamo Bucureşti — Dunav Ruse : scor, 1—1).

Foto : N. DRAGOŞ

DINAMO — DUNAV RUSE 1—1 (1—1)

Fotbaliştii oaspeţi au plecat puternic din start şi după numai trei minute de joc au reuşit să deschidă scorul : Pîrcălab, venit în ajutorul apărării, s-a angajat într-o suită de driblinguri la 25 de metri de poarta lui Coman, Todorov i-a luat mingea, a intrat în careu, şut şi... 1—0 pentru Dunav. Dinamoviştii nu reuşesc să creeze nici o acţiune periculoasă la poarta lui Markov, căci Haidu, Frăţilă şi Doru Popescu sînt pe teren doar simpli figuranţi. Numai Pîrcălab — decis să-şi răscumpere greşeala — produce dureri de cap apărătorilor bulgari, care în cîteva situaţii îl opresc pe dinamovist din cursă prin mijloace neregulamentare. Ce păcat, însă, că centrările excelente ale lui Pîrcălab nu sînt fructificate de „trio-ul" sus-amintit. Egalarea s-a produs în min. 25, cînd portarul bulgar, vrînd să prindă mingea cu mîna pe la spate (!), îl serveşte impecabil pe Doru Popescu, care înscrie din apropiere : 1—1.

D. VIŞAN

Fotbal feminin :

SELECŢIONATA PLOIEŞTI — SELECŢIONATA BRAŞOV 1—3 (1—1)

La Ploieşti s-a desfăşurat, în faţa a peste 3 000 de spectatori, partida feminină de fotbal dintre selecţionata locală şi selecţionata Braşovului. După o repriză echilibrată, în a doua parte a meciului braşovencele s-au impus cu autoritate, reuşind să obţină o victorie mult aplaudată. Autoarele golurilor : **Iuliana Naco** (3), pentru Braşov, respectiv, **Niculina Stroie.**

A. VLĂSCEANU
coresp. principal

Azi, la Giurgiu :

DUNĂREA — STEAUA

Performera etapei trecute a diviziei B (seria I), Dunărea Giurgiu, învingătoarea echipei Metalul la **Bucureşti,** va întîlni azi, pe stadionul Olimpia, într-un meci amical, pe divizionara A, Steaua. Interesul pentru această partidă este deosebit de mare în oraşul dunărean, mii de iubitori ai fotbalului din localitate vrînd să-i vadă pe staliştii jucînd în compania echipei giurgiuvene.

TR. BARBĂLATĂ — coresp.

BALONUL E ROTUND

NE-A RĂMAS, ÎNSĂ, NAŢIONALA...

Eliminarea simultană a echipelor Steaua, U.T.A. şi Rapid încă din primul tur al competiţiilor „Cupa campionilor europeni", „Cupa cupelor" şi „Cupa europeană a tîrgurilor" este un lucru mult mai firesc decît s-ar părea la prima vedere, căci exprimă o stare de fapt şi un raport real de forţe între echipele noastre de club şi cele străine, din ţările cu fotbal avansat.

Meciurile cu Setubal şi Rangers au scos în relief o serie întreagă de lucruri şi, în primul rînd, sărăcia în jucători de clasă a echipelor noastre.

Astfel, în timp ce Vitoria Setubal se vădea foarte echilibrată şi omogenă, Rapid a venit pe teren **fără înaintare** — iar cel mai bun jucător de atac feroviar Năsturescu fiind ţinut, în mod surprinzător, pe banca rezervelor — şi cu o linie de halfi inexistentă, care a cedat, de la bun început, mijlocul terenului, spre bucuria oaspeţilor şi exasperarea lui Dan, rămas să facă faţă, cam singur, atacurilor frontale ale impetuoşilor José Maria, Figueiredo şi Jacinto Joao. E locul să precizez că nu am apreciat jocul lui Dan, însă nu aceasta este valoarea sa şi mai trebuie să afirm că în condiţiile unei comportări sub orice critică a liniei mediane şi a celorlalţi colegi evoluţia căpitanului echipei naţionale apare întrucîtva mai explicabilă, în raport cu adevărata valoare pe care i-o cunoaştem.

Coc.eanu, fiind nevoit să ajute pe cei dinapoi, s-a anulat singur ca înaintaş, iar înaintaşul cel mai periculos al ceferiştilor, internaţionalul Năsturescu, a intrat în cîmp abia după ce scorul devenise 2—0 pentru portughezi, prea tîrziu pentru a mai putea produce panică...

Dar în meciul următor ?

Scoţienii se prezentau ca un bloc de piatră, inexpugnabil, cu compartimente egale în rezistenţă şi forţă, maşină puternică venită nu să creeze, ci să distrugă pînă şi intenţiile de joc ale adversarilor !

Ce a opus Steaua acestui nemilos robot de fotbal scoţian ?

O echipă cu numai doi jucători de clasă internaţională şi de nivelul unei competiţii europene : Sătmăreanu şi Suciu. Restul ? De la nedumeritul Manea şi pînă la inactualul Dumitru Nicolae albaştrii au avut dese execuţii tehnice de începători, rareori o intercepţie bună şi mai rar mişcări şi manevre care să-l poată scoate pe adversar din solidul său dispozitiv.

Evident, Steaua a jucat mult mai bine decît Rapid, dacă astfel de consolări ne pot mulţumi, însă cu fotbalul practicat şi cu clasa modestă a majorităţii jucătorilor ei — şi care este, în general, clasa jucătorilor tuturor echipelor noastre de club — nu putea să aspire la mai mult...

Am reţinut de la Rangers : marcaj strict, om la om, deposedarea neiertătoare, atac prin pase lungi la extreme sau în adîncime (uneori construit în mod cam rudimentar), o condiţie fizică excepţională, care le-a permis să aibă 8 jucători în atac şi 8 jucători în apărare cînd a fost cazul, angajare fizică totală în lupta pentru minge, cu folosirea forţei corpului (şi nu numai prin intervenţia piciorului, cum procedăm noi) în aşa fel încît aveau mereu prioritate la balon. Fotbal tipic de campionat britanic, cu apărare fermă şi puternice incursiuni în terenul advers executate fără surplus de pase şi pierdere de timp, cît mai perpendicular pe poartă şi cu numeroase şuturi la poartă trase chiar din afara careului de 16 m.

Prin contrast, portughezii nu au practicat jocul „la om", au demonstrat o tehnicitate înaltă şi o tactică foarte abilă, temporizînd jocul la început — pînă ce au descoperit fisurile adversarului — şi apoi preluînd iniţiativa şi excelînd prin intercepţii, execuţii tehnice de mare fineţe, frecvente schimbări de ritm şi de joc.

Două stiluri cu totul diferite, cărora echipele noastre nu le-a găsit antidotul.

Firesc — amărăciunea zilei de miercuri 1 octombrie îi face pe mulţi să creadă că nu mai avem şanse în meciul cu Portugalia...

Lucrurile însă nu stau chiar aşa, problema nu se mai pune ca în cazul echipelor de club, căci aici vom avea şi noi, ca şi adversarii noştri, o echipă compusă din 11 jucători de valoare internaţională.

Ceea ce înseamnă că Mexicul nu s-a îndepărtat de noi.

Totul este să ne apropiem noi de el, în ziua de răscruce 12 octombrie 1969.

Petre STEINBACH

ÎN ATENŢIA CÎŞTIGĂTORILOR DE LA CONCURSUL SPECIAL PRONOEXPRES DIN 8 OCTOMBRIE 1969

● Astăzi este ULTIMA ZI în care vă mai puteţi procura biletele pentru tragerea Loto de vineri, care va avea loc la Bucureşti în sala Clubului Finanţe Bănci din str. Doamnei nr. 2, cu începere de la ora 19. Tragerea va fi radiodifuzată. Intrarea liberă.

PRONOEXPRES

Tragerea concursului special din 8 octombrie 1969

Premii obişnuite (bilete de 6, 15 şi 30 lei).

Extragerea I : 40, 32, 18, 27, 3, 35.
Extragerea a II-a : 23, 40, 36, 14, 1, 43, 35.
Premii suplimentare (bilete de 6, 15 şi 30 lei).
Extragerea a III-a : 8, 37, 5, 25, 45.

LOTO—PRONOSPORT

Premii speciale (apartamente şi numerar — bilete de 15 şi 30 lei).
Extragerea a IV-a : 3, 18, 23, 8, 15, 33, 28.

Premii speciale (autoturisme, excursii şi numerar — bilete de 30 lei).

Extragerea a V-a : 2, 7, 11, 43, 35, 1, 4.

Extragerea a VI-a : 43, 5, 33, 29, 9, 37, 36.

FONDURILE DE PREMII :

Obişnuite : extrag. I : 380.566 lei extrag. a II-a : 380.566 lei.
Suplimentare : extrag. a III-a : 196.805 lei.
Speciale : extrag. a IV-a : 438.113 lei ; extrag. a V-a şi a VI-a : 550.140 lei.
General : 1.946.190 lei.

Plata premiilor se face astfel :

În Capitală, începînd de marţi 21 octombrie 1969, prin casieriile proprii Loto-Pronosport ;

În ţară, începînd aproximativ de vineri 24 octombrie 1969, prin casieriile proprii Loto-Pronosport şi prin mandate poştale.

LOTO

Premiile întregi şi sferturi de la tragerea din 3 octombrie 1969

Extragerea I : cat. I : 3 variante întregi a 16.890 lei ; a II-a : 4 variante a 16.001 lei şi 3 a 4.000 lei ; a III-a : 85 a 1.010 lei şi 61 a 252 lei ; a IV-a : 553 a 305 lei şi 225 a 76 lei ; a V-a : 494 a 255 lei şi 403 a 63 lei.
Extragerea a II-a : cat. B : 1 variantă întreagă a 51.902 lei şi 3 variante sfert a 12.975 lei ; cat. C : 12 variante sfert a 7.569 lei ; cat. D : 412 a 100 lei şi 1.553 a 25 lei.
Cîştigător la categoria B extragerea a II-a : Pîrvan Petru din comuna Dudeştii Vechi judeţul Timiş.

SE IMPUNE O NOUĂ FORMULĂ DE DESFĂȘURARE A CAMPIONATELOR LUMII LA CICLISM

- *Campion mondial al zilei sau al anului?*
- *Deținători ai tricoului „arc-en-ciel", anonimi ai șoselei...*
- *„Cursa Păcii" și „Tour de l'Avenir" pot deveni etape importante ale C.M.*

În ciclism, ca și în alte sporturi, de altfel, campionatele lumii reprezintă momentul culminant al sezonului. La startul întrecerii care conferă tricoul „arc-en-ciel" sînt reunite toate forțele sportului cu pedale, vedetele laolaltă cu speranțele. De mai multă vreme însă specialiștii își pun întrebarea: *reușește campionatul lumii — așa cum este el organizat — să dea ciclismului pe cel mai bun sportiv al anului, pe campionul veritabil?*

Tot mai mulți sînt cei care consideră că actuala formulă a C.M. este depășită, că ea nedreptățește talentele autentice ale ciclismului de fond. O cursă — pe un traseu lăsat la latitudinea organizatorilor (U.C.I. și F.I.A.C. fiind îndeobște, așa cum s-a văzut, doar niște consilieri) — chiar dacă are un grad de dificultate ridicat nu poate să desemneze pe cel mai bun ciclist al lumii în sezonul respectiv, ci doar pe cel al zilei. Or, nimeni nu dorește să cunoască campionul mondial al zilei... Spre edificare: ce au reprezentat pentru ciclismul internațional (și ce reprezintă ei în momentul de față) campionii mondiali Vittorio Marcelli (1968), Graham Webb (1967), Jacques Botherel (1965), Flaviano Vicentini (1963)? Lista campionilor mondiali care au în palmares doar acest succes, care nu și-au confirmat titlul, care n-au obținut nici o victorie în marile curse („Tour de l'Avenir", „Cursa Păcii" ș.a.) este lungă și demonstrează cît de puțin sever este uneori examenul anual al campionatelor mondiale.

Este evident că se impune o nouă formulă. Specialiștii încearcă să formuleze propuneri care să aducă cît mai aproape de noțiunea reală competiția care desemnează anual campionul lumii. Ne alăturăm celor ce caută o nouă modalitate, formulînd următoarea propunere:

Campionatul mondial amator de fond să se dispute în trei faze. Prima dintre ele să fie prologul „Cursei Păcii" (luna mai), o etapă cu traseu de munte, la o altitudine medie, astfel încît să nu constituie un avantaj pentru cicliștii din țările care au trasee montane la mare altitudine. A doua etapă, un criteriu (cursă pe circuit) în perioada campionatelor mondiale de contratimp pe echipe (începutul lunii august). În sfîrșit, cea de a III-a etapă s-o constituie prologul „Turului Franței" pentru amatori, un contratimp individual (sfîrșitul lunii septembrie). Formula are avantajul însă de a crea posibilitatea scoaterii în evidență a sportivului care se menține în formă un sezon întreg (de la începutul lunii mai pînă la sfîrșitul lunii septembrie) și care dovedește un talent deosebit, o pregătire la un nivel ridicat, atît pe munte și la contratimp, cît și în dificila probă pe circuit.

Disputîndu-se în cursele-prolog etapele nu impun cicliștilor în cauză participarea efectivă la „Cursa Păcii" și „Turul Franței". Este necesar să fie așa întrucît federațiile naționale pot selecționa în echipele reprezentative alergători diferiți la cele două mari întreceri. Reunirea acestor două competiții, de importanță vitală pentru ciclism, în desemnarea campionului lumii ar ridica atît importanța respectivelor curse de lung kilometraj, cît și pe aceea a campionatului mondial.

Adiționarea rezultatelor se poate face atît prin cumularea timpilor, cît și prin cea a locurilor. Există posibilitatea adăugării și a unei a patra probe (pe rînd, prologul unui tur ciclist național), *astfel ca din patru faze ciclistul să-și poată alege performanțele cele mai bune din trei curse. S-ar exclude astfel posibilitatea declasării unui ciclist foarte bun în cazul unui accident sau al unui abandon fortuit.*

Fără îndoială, nu avem pretenția că aceasta este cea mai bună formulă. Oricum însă, ea reprezintă o modalitate de a face mai echitabilă această întrecere inițiată pentru desemnarea celui mai bun ciclist din lume, reprezintă — în același timp — un mijloc de excludere a unor anomalii din cauza că rora o serie de mari rutieri (Gimondi, Melihov, Zimmermann, B. Guyot ș.a.) n-au cucerit tricourile „arc-en-ciel".

Hristache NAUM

sportul în lume

T. STAMA și V. STAMATE transmit din Havana:

ILEANA DRÎMBĂ A CUCERIT MEDALIA DE ARGINT

CAMPIOANA MONDIALĂ (NOVIKOVA) DECISĂ ABIA ÎN BARAJ

Dacă aurul a strălucit destul de departe de campionul nostru olimpic, Ionel Drîmbă, în schimb soția sa, Ileana, a fost pe punctul de a intra în posesia medaliei din acest metal nobil în actualele campionate mondiale de scrimă.

După ce a dominat categoric grupa I a semifinalelor obținînd 4 victorii și suferind doar o înfrîngere (4—3 cu Cirkova și Palm, 4—1 cu Ragno, 4—0 cu Gapais și 6—4 cu Gorohova), Ileana Drîmbă a început excelent finala dispunînd, mai întîi, de marea speranță a scrimei sovietice Cirkova (4—3) apoi de Rejtő, Gapais și Samușenko (toate cu 4—1). În același timp, campioana olimpică Elena Novikova (U.R.S.S.) a debutat cu un eșec în fața lui Cirkova (1—4), dar, în celelalte asalturi, ea s-a înscris pe orbita succeselor: 4—2 cu Samușenko, 4—1 cu Rejtő și 4—3 cu Gapais. Urma un asalt decisiv, cu Ileana Drîmbă care avea o victorie mai mult. Ei bine, Novikova a abordat acest asalt cu o extraordinară voință de a învinge și cu toate că Ileana Drîmbă i-a opus o dîrză rezistență victoria a revenit campioanei olimpice cu 4—3 (1—0, 2—1, 3—2, 3—3, 4—3). A fost necesar un meci de baraj pentru desemnarea campioanei mondiale, meci în care floretista noastră nu a mai avut resurse așa încît Novikova a cîștigat ușor cu 4—1.

De remarcat că cealaltă reprezentantă a noastră, Maria Vicol, a pierdut de puțin calificarea în finală (la număr de tușe primite) fiind întrecută de Rejtő 4 v, Novikova și Samușenko (cîte 3 victorii, ca și Vicol)... Și printre victoriile sale, Vicol a reușit și una asupra noii campioane mondiale (4—3).

Clasament final la proba feminină de floretă: 1. Elena Novikova (U.R.S.S.) 4 v, d.b.; 2. Ileana Drîmbă (România) 4 v; 3. Svetlana Cirkova (U.R.S.S.) 3 v; 4. Tatiana Samușenko (U.R.S.S.) 2 v; 5. Ildiko Rejtő (Ungaria) 1 v; 6. Brigitte Gapais (Franța) 1 v.

Am asistat, de asemenea, și la primele tururi ale competiției de sabie pe echipe la care participă reprezentativele a 8 țări împărțite astfel: grupa A (U.R.S.S., Italia, România, Mexic); grupa B (Ungaria, Polonia, Japonia, Cuba).

În primul meci, echipa sabrerilor noștri au luptat de la egal la egal cu echipa Italiei. Ambele echipe au acumulat cîte 8 victorii așa încît cîștigătorii au fost desemnați de numărul tușelor primite (Italia 56 — România 65). Victoria echipei italiene a fost obținută de M. A. Montano (5—0 Nicolae, 5—2 Bădescu), Salvatori (5—2 Irimiciuc, 5—1 Vintilă, 5—3 Nicolae); M. T. Montano (5—3 cu Vintilă și cu Bădescu); Rigoli (5—2 cu Vintilă). Cele 8 puncte ale echipei noastre se datoresc în primul rînd lui Irimiciuc (5—3 cu M. A. Montano și Rigoli, 5—1 cu M. T. Montano), apoi lui C. Nicolae (5—4 cu M. T. Montano și Rigoli), H. Bădescu (5—2 cu Salvatori, 5—4 cu Rigoli), O. Vintilă (5—4 cu M. A. Montano).

În meciul următor, sabrerii noștri au fost întrecuți cu 12—4 de echipa U.R.S.S.: Mavlihanov 5—4 cu Bădescu și Nicolae, 5—3 cu Popescu; Nazlimov 5—4 cu Bădescu și Popescu, 5—1 cu Nicolae; Rakita 5—1 cu Vintilă, 5—4 cu Bădescu, 5—2 cu Popescu; Sidiak 5—1 cu Bădescu și Popescu, 5—4 cu Nicolae. Aci, Vintilă a avut cel mai consistent aport (5—3 cu Mavlihanov, Nazlimov și Sidiak). Nicolae — Rakita 5—4.

În celelalte întîlniri: U.R.S.S. — Mexic 16—0; Italia — Mexic 15—1; Ungaria — Cuba 13—3; Polonia — Japonia 13—3; Ungaria — Japonia 15—1; Polonia — Cuba 10—6.

În turul III: Ungaria — Polonia 9—2; Japonia — Cuba 9—5; U.R.S.S. — Italia 9—6; România — Mexic 11—1.

În sferturi de finală vom asista din nou la un meci România — Italia.

RAIMONDO D'INZEO VICTORIOS LA LISABONA

LISABONA, 8 (Agerpres). Cunoscutul campion italian Raimondo d'Inzeo a obținut prima sa victorie în cadrul concursului internațional de călărie de la Lisabona. Concurînd pe calul „Belevue", d'Inzeo a terminat parcursul de obstacole în 44,3 (0 p. penalizare). Pe locurile următoare s-au clasat Alvarez Cerviera (Spania) pe „Mullinger" — 44,7 (0 p. p.) și Giuseppe Moretti (Italia) pe „Ebagero" — 46,5 (0 p. p.).

TOSTAO A FOST OPERAT CU SUCCES

Cunoscutul fotbalist brazilian Tostao a fost operat cu succes de către chirurgul Roberto Moura. El suferise o deplasare a retinei ochiului stîng, în urma unei lovituri primite cu balonul în plină figură. Tostao își va relua antrenamentele peste 40—50 de zile, urmînd să-și facă reintrarea în cursul lunii ianuarie.

VICTORII ROMÂNEȘTI ÎN TURNEUL DE BOX DIN BERLINUL OCCIDENTAL

BERLINUL OCCIDENTAL, 8 (Agerpres). — **În cea de-a doua reuniune a turneului internațional de box, care se desfășoară în Berlinul Occidental, pugiliștii români au obținut alte 3 victorii. La cat. muscă** C. Gruiescu **a dispus la puncte de vest-germanul Schubert (decizia a fost pronunțată cu 5—0), iar la cat. semimijlocie** Alexandru Popa **a cîștigat clar la puncte în fața lui Kerlin (R. F. a Germaniei). Campionul european la categoria cocoș,** Aurel Dumitrescu, **a învins prin k.o. în rundul 3 pe japonezul Machida.**

„ZONALUL" FEMININ DE ȘAH DIN CEHOSLOVACIA

În runda a doua a turneului zonal feminin de șah de la Veselina Morave (Cehoslovacia), Malypetrova a cîștigat la Haroldson, iar Vreeken a învins-o pe Grigorieva. Suzana Makai (cu piesele negre) a pierdut la Just. Margareta Teodorescu a întrerupt partida sa cu Asenova (Bulgaria). În clasament, pe primul loc se află Just (R.D. Germană), cu 2 p.

S-A ÎNCHEIAT TURUL CICLIST AL BULGARIEI

Turul ciclist al Bulgariei s-a încheiat la Sofia cu victoria rutierului italian Poloni. Cicliștii români au ocupat următoarele locuri: V. Burlacu — 20 la 12:06; D. Nemțeanu — 42 la 36:45; A. Suciu — 44 la 53:40 și F. Gera — 45 la 55:29. Pe echipe, primul loc a fost ocupat de formația R.D. Germane, urmată de Bulgaria — la 6 sec. Formația Steaua București s-a clasat pe locul 10.

JOHANSSON REINTRĂ ÎN RING!

Fostul campion mondial de box la cat. grea, suedezul Ingemar Johansson, intenționează să-și facă reintrarea. După cum se știe, Johansson care i-a cedat centura lui Patterson, în cel de-al doilea meci, s-a retras de mai mulți ani din activitatea competițională. El are 35 de ani și 118 kg. Într-o declarație făcută reprezentanților presei suedeze, Johansson a spus, printre altele: „Într-adevăr, intenționez să reintru. Pentru aceasta însă trebuie să-mi continui antrenamentele și să slăbesc cel puțin 18 kg. Dacă mă voi simți capabil, atunci primul meci amical îl voi susține probabil la sfîrșitul acestei luni la Göteborg".

Turneul zonal de șah din Austria

LA GLOGGNITZ (Austria) a început turneul zonal de șah la care participă și reprezentantul țării noastre Dolfi Drimer. În primele trei runde, Drimer a întrerupt cu finlandezul Lahti, a remizat cu suedezul Jansson și a pierdut în fața bulgarului Radulov.

GABRIEL CHEREBEȚIU LA SFÎRȘITUL ETAPEI DE ANTRENOR ÎN MEXIC

Doctorul Gabriel Cherebețiu este fostul jucător de volei al echipei naționale, de pe vremea cînd eram și noi mondiali în acest joc. Sportiv greu de uitat pentru rafinamentul tehnicii sale, student și medic pentru care sportul nu a fost un mijloc de substituție și de expediere a obligațiilor universitare, el s-a recomandat întotdeauna prin seriozitate, acuratețe de comportament și disponibilitate pentru prietenie, toate calități profund structurale.

Din 1965 doctorul Cherebețiu a lucrat în Mexic, ca angajat al Comitetului Olimpic mexican, în calitate de antrenor de volei. De curînd a revenit în țară, după 4 ani de activitate în capitala Mexicului. Iată cîteva dintre relatările sale despre această perioadă:

— Mexicanii au angajat mai mulți antrenori străini (34) pentru pregătirea loturilor olimpice în vederea ediției a XIX-a a J.O. În primul an eu am format echipele de volei (băieți și fete). În continuare, pînă la revenirea în țară am lucrat numai cu echipa masculină.

— Ce v-a surprins în contact cu sportivii mexicani?

— O concepție care, aveam să mă conving, este proprie tuturor sportivilor amatori din America Latină. Ideea că sportul este o activitate lejeră, o modalitate de relaxare în timpul liber. Rezultatele n-au importanță, activitatea în sine contează.

— Ni se pare excelentă această mentalitate, un paradis pierdut prin care nu umblă obsedanta fantomă a rezultatelor.

— Da, dar știți cît de tiranic e stăpînit sportul modern de principiul competitivității?

— Nu învinge, nu este campioană mondială sau olimpică, nu stabilește recorduri, o națiune este privită de sus chiar dacă are o minunată educație fizică în general. Și viceversa. Are medalii, URA!! Ce contează că nici 1/10 din populație nu face minimul acela de exercițiu fizic cerut de către zeci de argumente ignorate.

— Nu vă contrazic, dar e greu să mergi împotriva curentului general. Antrenorii străini au fost invitați în Mexic pentru a-i pregăti pe sportivii țării gazdă a trecutei Olimpiade, în așa fel, încît să-i apropie de nivelul sportului internațional, să-i aducă în rîndul elitelor. A trebuit să le arătăm sportivilor trăsăturile intensive ale sportului modern. Să-i obișnuim cu un regim de muncă dificil, compus din antrenamente zilnice. Încetîncet au înțeles și ei că marile performanțe nu sînt întîmplătoare, că nu ajung nici măcar 1—2 ani de pregătire pentru obținerea lor, dar cei mai vîrstnici au renunțat, s-au retras, considerînd despotic regimul de lucru preconizat de mine. Alții mai tineri s-au dovedit însă ceva mai receptivi, mai apți să accepte rigorile. Procesul, după opinia mea, s-a derulat firesc. În 4 ani, am schimbat 23 de jucători plafonați sau refractari la eforturi intense.

— Și nu s-a supărat nimeni?

— Nici vorbă. Consimțămîntul a fost total, deoarece am invitat (și obligat) la singurul stil de pregătire care menținut ani în șir poate oferi un loc în ierarhia mondială. Nu e loc pentru supărare, dacă nu vrei sau nu poți. Și acest lucru s-a înțeles de către toată lumea.

— Sceptici poate că totuși au existat. Cum i-ați convins?

— Prin rezultate. Nu prin cele din turneul olimpic. Pornind de la zero, nu se poate realiza în 2—3 ani răsturnarea unei ierarhii consolidate de 10—15 ani. Dar, campionatul țării l-a cîștigat echipa Bahia California cu 6 jucători pregătiți de mine, iar toate echipele de club care contează acum în voleiul masculin mexican au numai jucători crescuți în lotul de care m-am ocupat. Recent, imediat după plecarea mea, s-a disputat un campionat nord și centro-american. Echipa Mexicului s-a clasat a doua, după Cuba (unde voleiul e stimulat de multă vreme), învingînd formația Statelor Unite. Frecventele recunoașteri publice pe care le-a primit activitatea mea constituie și ele o dovadă că voleiul mexican a obținut premisele consacrării.

— Concepția pleziristă despre care vorbeați separă acolo sportul amator de cel profesionist?

— Da, mexicanii au și sport profesionist, sector în care se lucrează foarte serios. Fotbalul, boxul, fotbalul american și baschetul, partea lor profesionistă, sînt remarcabile și apte să ofere spectacole sportive cu ținută. Ceva nostim. Mexicul a avut și continuă să aibă mari boxeri profesioniști, implicit și mari antrenori. Cu toate acestea pentru pregătirea boxerilor amatori în vederea Olimpiadei au fost aduși antrenori străini. Motivul?

Antrenorii mexicani reputați prin pregătirea profesioniștilor pretindeau onorarii exorbitante.

— Ce a însemnat Olimpiada pentru Mexic?

— Un efort național pentru construcții, amenajări și organizare, finalizat excelent. S-a respectat o constatare devenită tradiție: ultima Olimpiadă e mereu cea mai izbutită dintre toate, nu fiindcă impresiile despre ea sînt mai proaspete, ci pentru că fiecare țară organizatoare se ambiționează să depășească toate realizările anterioare. Pe plan sportiv, mexicanii au obținut cel mai bun bilanț al lor de pînă acum: 3 medalii de aur, 3 de argint, 3 de bronz.

— Presupunem că în acești 4 ani ați ajuns să cunoașteți destul de bine Mexicul și poporul său.

— Cînd am ajuns acolo știam limba spaniolă, precum și o serie de date despre istoria, civilizația și cultura veche și nouă a poporului mexican. M-am integrat repede, fiindcă mexicanii sînt oameni de o gentilețe extremă. Cînd îi cunoști își spun numele, adăugînd imediat: „Su servidor", expresie fără nimic umilitor, care vrea să spună străinului: „sînt la dispoziția dv". Se simt foarte onorați dacă accepți să locuiești cîteva zile la ei și să mănînci specialități autohtone. E un popor tînăr, peste 50 la sută din populație are sub 20 de ani, remarcabil prin firea lui ardentă, prin simțul umorului, prin marile lui capacități creatoare. Vestigiile artistice ale civilizației aztece sînt copleșitoare; sculptura, pictura și arhitectura modernă mexicană au atins treapta universalității; economia țării are un dinamism impresionant. A fost o țară greu încercată de istorie. Tragediile întîmplate pe acest pămînt nu s-au uitat încă, deși, de la derularea unora au trecut secole. Aspirația spre libertate și independență a poporului mexican poate fi măsurată, printre altele, cu două fapte revelatorii. În tot Mexicul nu există nici măcar o statuie a lui Fernando Cortez, conchistadorul spaniol care a debarcat pe meleagurile imperiului aztec în anul 1519; iar, în timpul revoluției desfășurată între anii 1910 și 1920 și-au dat viața peste 1 milion de oameni.

— Ce știu mexicanii despre România?

— În general, ne cunosc puțin. Astăzi nu mai poate fi incriminată distanța. Mă gîndesc mai degrabă că noi nu facem suficient pentru a difuza cultura și arta românească. Nici sportul nostru nu era prea cunoscut. Desigur, după săptămînile preolimpice și mai ales după marile întreceri din octombrie trecut situația s-a modificat. În schimb, este cunoscută și apreciată intens politica externă a statului nostru, atitudine consecvent militantă pentru pace și relații internaționale inspirate de prietenie, spirit de independență și suveranitate. Opinia publică mexicană se identifică și ea cu acest crez.

R. BOGDAN

ALPINISM... CITADIN: iată, în fotografie, un aspect din timpul exercițiilor de escaladă la o școală de alpinism din R. F. a Germaniei, probabil unica din Europa, instalată în oraș

Caleidoscop

SCHI PE... TURNUL EIFFEL

Parizienii nu vor mai avea nevoie să plece la stațiunile montane în iarna acestui an! Le va fi suficient să urce la primul etaj al turnului Eiffel pentru a gusta din plăcerile schiului, poate chiar și ale altor distracții pe care le oferă o asemenea stațiune. Într-adevăr, Consiliul municipal din Paris a examinat săptămîna aceasta un proiect privind crearea unui... sat alpin la primul etaj al turnului. Aici va fi construită și o pîrtie de schi din material plastic, cu o lungime de 200 m, care va cobori pînă la Cîmpul lui Marte. La capătul pistei sportivii vor găsi și un patinoar, care va găzdui meciuri de hochei. După cum au lăsat să se înțeleagă autoritățile municipale, este posibil ca, în ianuarie, cînd instalațiile vor fi demontate, pîrtia artificială de schi să fie mutată în cartierul halelor.

SPECTATORI ÎN... CIORAPI

Un număr de 30 de spectatori la meciul de fotbal Derby City—Manchester United din prima divizie engleză au asistat la această partidă în... ciorapi. Aceasta, ca urmare a unei „măsuri de securitate" a poliției, care a considerat că cei 30 de fanatici suporteri purtau o încălțăminte „primejdioasă" ce se putea transforma în... arme în eventualitatea unor incidente. Ea avea vîrfurile din fier sau tălpile prevăzute cu cuie! Pantofii au fost restituiți proprietarilor la sfîrșitul meciului. De menționat că în cursul partidei 20 de spectatori au fost arestați, iar alți 20 fuseseră expulzați din trenul special ce trebuia să-i transporte la Manchester!

JIM HINES CONCEDIAT

Hotărît lucru, recordmanul mondial și medaliatul cu aur la J.O. din Mexic în proba de 100 m plat, atletul american Jim Hines, nu are noroc. Angajat de clubul de fotbal american „Miami Dolphins" pentru a evolua în cadrul acestei echipe, „cel mai rapid om din lume" a fost acum concediat. Conducerea clubului a ajuns la concluzia că s-a pripit, întrucît, în ciuda tuturor încercărilor făcute, Hines nu poate să prindă nici măcar o minge!

RAMSEY ÎNVAȚĂ... SPANIOLA

Pentru sir Alf Ramsey, antrenorul echipei de fotbal a Angliei, nimic nu trebuie neglijat pentru a se asigura păstrarea Cupei mondiale, anul viitor, în Mexic. Convingîndu-se, în cursul recentului turneu întreprins de echipa Angliei în America de Sud, de importanța înțelegerii limbajului adversarilor fără ajutorul unui interpret, celebrul antrenor englez a hotărît să învețe limba spaniolă. El speră ca, în felul acesta, să surprindă eventual conversațiile tactice dintre conducătorii echipelor sud-americane aflați pe banca rezervelor!

OMOLOGAREA... PE CUVÎNT!

Giuseppe Saraceno, un student italian, pretinde că a stabilit nu nou record de viteză pentru schi nautic, străbătînd strîmtoarea Messina, între Sicilia și Italia continentală, în timpul de 7 minute și 35 secunde. El declară că a luat startul de la Punta Faro (Sicilia), ajungînd la Canitello după ce a parcurs o distanță de 5 km.

POETUL CERUTTI

Ce e mai ușor: să fii antrenor de atletism sau să scrii versuri? Cînd mai mulți ziariști sportivi i-au adresat această întrebare lui Percy Cerutti, răspunsul faimosului antrenor australian a fost următorul: „Nu știu ce e mai greu, dar, fără îndoială, e mai plăcut să scrii versuri, deoarece criticii literari sînt mult mai obiectivi decît reporterii sportivi!" *Cerutti vorbește în deplină cunoștință de cauză: la 74 de ani, a scris un volum de versuri, care este socotit în Australia un adevărat „best-seller".*

RECORD MONDIAL AL... PORTARILOR?

Federația de fotbal a Braziliei a hotărît, la insistențele clubului „Cruzeiro", să ceară la F.I.F.A., omologarea ca record mondial a performanței portarului Raul de la respectivul club. În 1 027 de minute de joc, în poarta lui Raul nu a intrat nici un gol! Abia în minutul 37 al celui de-al doisprezecelea meci plasa porții echipei „Cruzeiro" a fost scuturată pentru prima oară după multă vreme...

ÎNOT — DA, VISLIND — NU!

Nu mai este un secret faptul că nenumărați înotători și înotătoare au traversat Canalul Mînecii, dar mai puțin cunoscut este faptul că această performanță nu a fost reușită, în mod oficial sau controlat, de vreo ambarcație de canotaj. Acum cîteva zile, un „opt" din Amsterdam a hotărît să repare această „nedreptate istorică" și a luat startul din portul francez Calais, îndreptîndu-se spre țărmul britanic. Dar speranțele olandezilor nu s-au îndeplinit, ei fiind nevoiți să abandoneze tentativa, după zece ore de drum, din cauza unei serioase avarii a ambarcației. Pînă la țintă mai erau numai zece kilometri!

O cățărare... sigară!

-TELEX-TELEX-TELEX-TELEX-

După mai multe amînări datorate ploilor pricinuite de uraganul „Inga", la Hamilton (Insulele Bermude) au început întrecerile campionatului mondial de yachting, clasa „Finn". Prima regată a revenit concurentului brazilian Jorge Bruder, urmat de suedezii Paul Elvstrom, Gunnar Aasblon și americanul Peter Barrett.

■

După victorioasul turneu întreprins în S.U.A., selecționata de box amator a Italiei a evoluat la Toronto în compania echipei Canadei. Pugiliștii italieni au obținut o categorică victorie cu scorul de 11—0.

■

Turneul internațional de tenis de la Sevilla a fost cîștigat de spaniolul Orantes, care a dispus, în finală, cu 11—9, 6—4 de compatriotul său, Santana. În semifinale, Orantes îl întrecuse cu 6—2, 7—5, pe sud-africanul Hewitt, iar Santana, cu 6—4, 4—6, 6—1, pe italo-australianul Martin Mulligan.

■

Selecționata de fotbal a R.D. Germane și-a continuat pregătirile în vederea preliminariilor campionatului mondial, întîlnind la Ruhla, într-un meci amical, echipa maghiară Vasas. Gazdele au obținut victoria cu scorul de 1—0, prin punctul marcat de Kreische, în minutul 6.

■

Concursul internațional de decation desfășurat la Berna a fost cîștigat de atleții echipei R.F. a Germaniei, care au totalizat 74 p. Pe locurile următoare s-au clasat echipele Franței — 49 p și Elveției — 44 p. La individual, cel mai bun rezultat a fost realizat de elvețianul Edy Hubacher (7 405 p).

■

„Criteriul Munților", competiție ciclistă rezervată celor mai buni alergători din R.D. Germană, i-a revenit, pentru a doua oară, lui Alex. Peschel, care a realizat timpul de 25:04,9, pe un traseu care a măsurat 25 km.

■

Renumitul jucător de tenis de masă, Richard Bergman, de patru ori campion al lumii, a ieșinat în cursul unui meci demonstrativ pe care-l susținea în orașul Southport. El urmează să sufere o intervenție chirurgicală la cutia craniană.

■

La Mombassa (Kenya), în cadrul unui concurs de atletism, proba de 400 m plat a fost cîștigată de Chris Asati (Kenya) care a realizat timpul de 46,2. Pe locul doi s-a clasat recordmanul mondial Lee Evans (SUA), cronometrat cu același timp. Proba de 1 500 m plat a revenit kenyanului Kipchoge Keyno, în 3:40,2.

■

Cîștigătorul Turului Franței, Eddy Merckx, este complet restabilit după accidentul suferit cu ocazia unui antrenament pe velodrom. El a început rulajul pe șosea. Este posibil ca Merckx să participe la competiția internațională dotată cu „Trofeul Barrachi".

Tiparul I.P. „Informația", str. Brezoianu nr. 23—25, București

PROLETARI DIN TOATE ȚĂRILE, UNIȚI-VĂ!

Redacția și administrația: str. Vasile Conta nr. 16, tel. 11.10.05, interurban 72 și 286. Telex sportrom buc. 180.

sportul

4 pagini 30 bani

Anul XXV — Nr. 690 (6124) ZIAR AL CONSILIULUI NAȚIONAL PENTRU EDUCAȚIE FIZICĂ ȘI SPORT Vineri 10 octombrie 1969

ÎN NOIEMBRIE LA TIMIȘOARA

„AVANPREMIERA" CAMPIONATULUI MONDIAL MASCULIN DE HANDBAL

CU PRILEJUL EDIȚIEI JUBILIARE A TROFEULUI „CARPAȚI"!

TURNEUL FEMININ VA AVEA LOC LA CLUJ

Handbalul are înscrisă aproape anual, pe agenda întrecerilor, cîte o confruntare așteptată cu mare interes. În această toamnă, discuțiile amatorilor de handbal au ca temă principală viitoarea ediție a campionatului mondial masculin ce va avea loc între 25 februarie și 5 martie 1970, în Franța.

Lesne de bănuit că în aceste luni, premergătoare disputei pentru titlul suprem, principalele preocupări ale selecționerilor și ale handbaliștilor fruntași din țările angajate în această dispută sînt îndreptate spre realizarea unor pregătiri și a unor verificări cît mai utile. **În ceea ce privește verificările, punctul culminant îl va constitui a X-a ediție — jubiliară — a „Trofeului Carpați" ce se va desfășura anul acesta la Timișoara, în noua sală de sport, între 22 și 26 noiembrie.** La această competiție iau parte nu mai puțin de 7 selecționate naționale: SUEDIA, DANEMARCA, FRANȚA, UNGARIA, POLONIA, IUGOSLAVIA și ROMÂNIA. Lor li se va adăuga echipa secundă a țării noastre. Aceste 8 reprezentative vor fi împărțite în două serii, unde se va juca sistem turneu, numai tur, iar în ultima zi a întrecerii vor avea loc meciurile finale, în ordinea clasamentului din fiecare serie.

Înaintea acestei veritabile „avanpremiere" a campionatului mondial masculin, în cadrul ediției feminine a „Trofeului Carpați", vom asista la un mic... campionat mondial feminin, **găzduit de orașul Cluj între 15 și 19 noiembrie.** Simpla enumerare a formațiilor înscrise la ediția feminină a „Trofeului Carpați" este grăitoare: U.R.S.S., R.D. GERMANĂ, IUGOSLAVIA, CEHOSLOVACIA, UNGARIA, POLONIA, ROMÂNIA și ROMÂNIA-tineret. După cum se vede, la Cluj, ca și la Timișoara de altfel, va fi prezentă toată elita handbalului mondial, onorînd în acest mod competiția tradițională, organizată de federația noastră de specialitate. Asupra ambelor întreceri, așteptate cu o justificată nerăbdare, vom reveni cu amănunte.

MÎINE, MECI DE HANDBAL

Primul joc de handbal din cadrul etapei a VII-a a campionatului feminin categoria A va avea loc simbătă, pe terenul Giulești. Se vor întîlni formațiile bucureștene Rapid și Confecția. Partida va începe la ora 16.

„CUPA PETROLISTULUI"

Și în acest an tradiționala competiție **„Cupa Petrolistului"** s-a bucurat de o largă participare a sportivilor: 6 000 de tineri și tinere din întreprinderile și instituțiile petroliere ale județului Prahova. Faza finală, desfășurată de curînd la Ploiești în organizarea Consiliului județean al sindicatelor, a întrunit competitori din **Cîmpina, Băicoi, Boldești și Ploiești.** La atletism locul I a fost ocupat de reprezentanții Cîmpinei (7 330 p). Ei au fost urmați de echipa Grupului școlar Petrol I (6 453 p) și de selecționata secundă a aceleiași școli. La popice victoriile individuale au revenit Eufrosinei Papai (Cîmpina) și lui Gh. Geantă (Băicoi). La handbal și volei au cîștigat sportivii cîmpineni, cărora — de altfel — le-a revenit și „Cupa Petrolistului".

M. SIMA — coresp.

FOTBALIȘTII TRICOLORI ÎN VIZITĂ LA REDACȚIA NOASTRĂ

Primele clipe ale vizitei pe care ne-au făcut-o ieri fotbaliștii. Se spun glume, se încearcă reproșuri — timide — apropo de notele din cronici, și, apoi, se discută, bineînțeles, despre meciul cu Portugalia...

● Certa utilizare a „omului de gol" ● Speranța lui Ghergheli în cei... 80.000 de spectatori! ● O rugăminte a noastră și o propunere a lui Hălmăgeanu

Citiți în pagina a 3-a reportajul redactorilor noștri **Gheorghe NICOLAESCU** și **Ovidiu IOANIȚOAIA**

DESCHIDEREA FESTIVĂ A ANULUI SPORTIV ȘCOLAR

Duminică, 12 octombrie, începînd de la ora 9,30, pe stadionul Republicii din Capitală vor avea loc festivitățile prilejuite de deschiderea anului sportiv școlar. Se va desfășura un bogat program competițional, organizat de Consiliul municipal pentru educație fizică și sport, în colaborare cu Inspectoratul școlar al municipiului București, Comitetul municipal U.T.C. și Consiliul municipal al Organizației pionierilor.

După defilarea sportivilor (5 000 de elevi ai școlilor generale, profesionale și ai liceelor), vor avea loc întreceri de ciclism, demonstrații de judo și gimnastică acrobatică, probe de atletism. Din această bogată activitate competițională nu va lipsi, desigur, fotbalul: se vor întrece, într-un meci amical, selecționatele școlare ale orașelor Ploiești și București.

UN AUTENTIC AMBASADOR

Se pare că, în timp ce mijloacele de locomoție mecanică se înmulțesc și se perfecționează pe zi ce trece, un zeu ocult insuflă omenirii nevoia de mișcare fizică, de jocuri și sport. Trăim o epocă de patetică revărsare a energiilor acumulate în noi, pe care le disciplinăm și le organizăm tot mai rațional, dînd glas năvalnicei noastre naturi. Cine a văzut marea agitată de oameni din tribunele stadioanelor cu prilejul întîlnirii dintre echipe importante, și-a dat seama că publicul care asistă la înfruntări nu e niciodată pasiv. Și nu este pasiv doar pentru că strigă, gesticulează și explodează în urale, ci și pentru că — așa cum auditorii muzicii fonează mut cu vocile și instrumentele — el își simte nervii și mușchii tensionați, puși în mișcare de ritmul nebun al jocului de pe arenă.

Elan nervos și delir lucid, cam asta provoacă sportul în masele de oameni care îl practică sau îl contemplă. Entuziasmul sportiv își află recompensa în stimularea energiei vitale din noi. Or, de această stimulare a energiei vitale omenirea are azi mai mare nevoie decît oricînd înainte. Cred că popoarele și cultura lor se pot judeca foarte bine și după stilul lor sportiv. De asta, în competiția mondială în atîtea domenii ale inteligenței și forței omenești, sportul ocupă un loc de seamă și ajută la cunoaștere, prețuire, stimă reciprocă între națiuni.

În istoria României, sportul — căruia i s-a acordat o atenție mereu sporită — își afirmă roadele. Medaliile din Mexic, titlurile de campioni, victoria realizată în Elveția, succesele tenismanilor, sînt numai cîteva din aceste roade. Împreună cu multe altele, ele accentuează prezența noastră în lume, în lumea care începe să ne prețuiască tot mai adînc calitățile de muncă, de simț artistic, de sens nativ al frumosului, de voință constructivă. La această prețuire, apărută într-o epocă în care vechile izolări și ignorări se dizolvă rapid, au contribuit din plin și sportivii noștri. Ținuta lor ne bucură și popularitatea pe care o dobîndesc treptat se revarsă asupra întregului nostru popor, care își dezvăluie, prin isprăvile lor, una din multiplele fețe ale posibilităților sale.

Toți cei care au aflat, bunăoară, de biruința românească în meciul de tenis cu Anglia, s-au bucurat, dar nu toți știu cîtă tradiție și strălucire britanică se asociază de Wimbledon, unde rachetele englezești au stăpînit atîta timp și unde nu se poate cuceri victoria decît în împrejurări excepționale.

Împrejurările excepționale se creează însă de către oameni excepționali și, în sport — ca și în atîtea alte domenii — noi avem destui, ca să asigure prezența românească în lume, s-o impună atenției tuturor și să cîștige pentru noi taima unui popor de pe a cărui liră nu lipsește nici o strună, în a cărui paletă de cultură și civilizație culorile se nuanțează cu tot mai mult farmec și originalitate.

George SBÂRCEA

Aseară, la sosirea fotbaliștilor portughezi

„VA FI UN MECI MARE!"

● Eusebio nu dă nici un pronostic ● Selecționerul Antunes este cel mai optimist ● Torres: cine va cîștiga duminică, va străbate la vară Atlanticul

Un număr neașteptat de mare de entuziaști ai fotbalului au... blocat ieri pur și simplu sala de așteptare a aerogării Băneasa, între orele 17—20. Nu știm prin ce minune au reușit fotbaliștii portughezi să ajungă la autocarul care-i aștepta în curtea aeroportului, dar vă mărturisim că noi, „civilii", am ieșit și am intrat în aerogară cu prețul a... mulți nasturi smulși în teribila încleștare cu pasionații „socios" bucureșteni...

Avionul de Lisabona, un BAC al companiei TAROM, care a făcut o cursă specială pentru a aduce lotul lusitan din capitala Portugaliei, a aterizat la Băneasa la ora 19,25, aducînd, în afara jucătorilor și a oficialilor, 30 de „fans" veniți să-și încurajeze duminică echipa.

Nu este o surpriză pentru nimeni faptul că dintre toți călătorii sosiți cu această cursă specială, cel mai așteptat și primul reperat a fost „perla Mozambicului", Eusebio.

Cum l-am găsit, în ce stare de spirit? Ce ne-a declarat?

Înainte de a... vă răspunde la aceste întrebări și de a-i da cuvîntul, o vom cita pe Mariana Radeș, una din stewardesele avionului: **„Nu mă interesează fotbalul și nu l-am cunoscut, pînă azi, pe Eusebio. În timpul zborului, însă, un singur pasager n-a mîncat nimic. Era, mi-au spus colegii, Eusebio. Nervos și continuu neastîmpărat, pasagerul Eusebio a băut trei sticle de Pepsi Cola, s-a sucit și s-a învîrtit tot timpul pe scaunul lui. La ce s-o fi gîndit tot timpul, nu știu. Poate știți dumneavoastră mai bine...".**

Deși bănuiam la ce s-a putut gîndi Eusebio, am do-

Marius POPESCU

(Continuare în pag. a 3-a)

Eusebio acordă primul autograf...

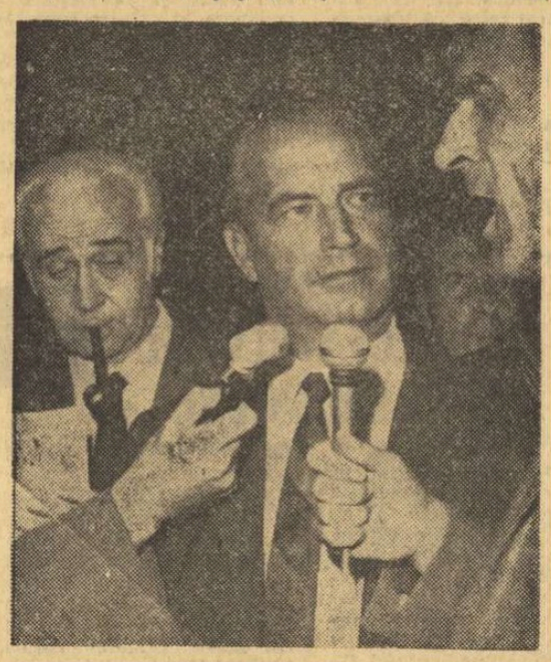

Selecționerul Antunes răspunde telefoanelor și radioreporterilor

LA GIMNASTICĂ

Toamnă bogată... în competiții

● PRIMA EDIȚIE A PREMONDIALELOR ● DUBLA ÎNTÎLNIRE ROMÂNIA — BULGARIA ● PENTRU PRIMA OARĂ — EXERCIȚIILE IMPUSE

Sezonul de toamnă se anunță bogat în competiții interne și internaționale pentru gimnaștii noștri. Să le amintim mai întîi pe cele interne: în zilele de 7—9 noiembrie (și nu 15—16 cum fusese programat inițial) se va desfășura la Cluj finala campionatului național de juniori; 12—14 decembrie, la Timișoara, tradiționala „Cupă a Federației". Numeroase întreceri internaționale îi așteaptă pe cei mai buni gimnaști ai noștri: 17—19 octombrie, la Ljubljana, prima ediție a premondialelor, repetiție generală a campionatelor lumii de anul viitor; 22 noiembrie (București) România — Elveția (tinere masculin); 23 noiembrie: Cehoslovacia — România (junioare); 29—30 noiembrie: (Orașul Gheorghe Gheorghiu-Dej): România — Iugoslavia (junioare) și România — Bulgaria (senioare); în aceleași zile, la Sofia, este programat meciul dintre selecționatele masculine ale Bulgariei și României. De remarcat că selecționatele masculine și feminine ale României și Bulgariei vor prezenta atît noile exerciții impuse cît și pe cele liber alese cu care vor evolua anul viitor.

Pe baza hipică din calea Plevnei

Azi încep finalele campionatului național de călărie

Pe baza hipică din calea Plevnei, se vor desfășura, începînd de astăzi, întrecerile finale ale campionatului național de călărie la obstacole și dresaj. În program figurează 26 de probe de obstacole la categoriile semiușoară, ușoară, mijlocie, semigrea, pe echipe și probe rezervate juniorilor. Participă călăreți de la cluburile Steaua, Dinamo, Centrul de călărie București, C. S. M. Sibiu, Petrolul, C. S. M. Iași, Mondial Lugoj, Atletul Craiova și Recolta Mangalia. În total 69 de călăreți și 100 de cai.

La obstacole, participanții vor avea de executat, în trei zile, tot atîtea parcursuri diferite ce vor desemna campionii. Proba pe echipe se dispută în două manșe gen „Cupa Națiunilor". La dresaj clasamentul se alcătuiește după executarea progresiei respective.

Întrecerile se desfășoară între orele 8—12,30 și 14.30—17,30 (azi și mîine) și 8 — 13,30 (duminică).

PANORAMIC SPORTIV INTERN

Iată-ne, așadar, la sfîrșitul celei mai agitate săptămîni din această toamnă cu dimineți și seri răcoroase. Duminică după-amiază, toate drumurile vor duce spre stadionul „23 August", în fața televizoarelor și aparatelor de radio vor lua loc, laolaltă, oameni de toate vîrstele și, de aproape sau de la depărtări, din milioane de piepturi vor porni, spre cei 11 tricolori, încurajări frenetice. Balsamul Mexicului, dulcele balsam al meleagurilor dintre Acapulco și Veracruz, va pluti deasupra stadionului și, nutrim speranța, ne va învălui și după ce răcoarea înserării va cobori peste înfierbîntatul crater al stadionului.

Dar, pe marea scenă a sportului se vor consuma, în avanpremieră, nenumărate alte evenimente. Duminică, la Timișoara, îndrăgostiții handbalului de pe malurile Begăi, vor fi prezenți, în corpore, la derbyul categoriei A, care opune

Handbalistele de la Universitatea Timișoara au manifestat întotdeauna eficacitate. De asta se tem colegele lor de la Universitatea București.

Hristache NAUM

(Continuare în pag. a 2-a)

Concurs al tinerilor baschetbaliști

Orașul Găești a găzduit cea de a II-a ediție a **„Cupei de toamnă"**, concurs rezervat baschetbaliștilor juniori de cat. I. Neînvinsă, formația școlii sportive Pitești s-a situat pe primul loc (6 p) în clasamentul final. Urmează Comerțul Tîrgoviște 4 p. Șc. sp. Ploiești (2 p) și Știința Găești 0 p.

M. AVANU-coresp.

DE CE NU ÎMPLINESC SPERANȚELE COPIII MINUNE?

RESPECTUL COPILĂRIEI

Profit de ocazia ivită cu prilejul anchetei ziarului SPORTUL, în legătură cu nerealizarea deplină a unor talente ale natației noastre, pentru a-mi expune cîteva puncte de vedere de ordin general.

Cred că puține satisfacții ale meseriei noastre se pot compara cu aceea de a lucra cu copiii. Este un proces de modelare, în adevăratul sens al cuvîntului, e operă în care rezultatele sînt palpabile, iar bucuriile bilaterale imense.

Așa cum s-a mai spus, s-a încercat uneori forțarea barierelor biologice pentru obținerea în pripă a unor rezultate care să justifice în ultimă instanță, o normă, o încadrare, o responsabilitate.

Mi se pare nefiresc antrenamentul intensiv cu copiii atît din cauza acțiunii dăunătoare asupra organismului crud și neformat, cît și din cauza traumelor psihice și a golurilor intelectuale, pe care le-ar putea lăsa.

Forțați să-și canalizeze forțele, energiile, ambițiile, timpul și preocupările spre aceeași conductă a performanței, a rezultatelor — a CIFREI — copiii se vor maturiza — în sens artificial și negativ — psihicul li se va asperiza și va dobîndi duritați nefirești — incompatibile cu plăcerile domoale ale copilăriei.

Copiii trebuie să se joace — sau să li se pară că se joacă — pătrunderea lor în sfera viitoarei maturități — avînd loc într-un mod firesc și logic, treptat și lin — fără șocuri brutale sau sincope. Lumea copilăriei e o lume complexă, cu vise ce aduc a real și realități cu aer de basm. Ea trebuie să fie completă și variată, polivalentă și atractivă, blîndă și plină de neprevăzut. Cunoștințele care se acumulează acum în progresie geometrică au surse variate — izvoare diverse — de aceea cred că unilateralul și specificul, limitarea și îngrădirea reprezintă un mare pericol.

Traversînd perioada copilăriei — micul cetățean trebuie să descopere marile și eternele valori care-l vor călăuzi mai tîrziu, sau îi vor deveni dragi — prietenia și muntele, mișcarea și studiul, frumusețea și generozitatea, marea și literatura.

La toate acestea — acțiunile sportive pot și trebuie să contribuie, dar, cu mare ușurință, sportul poate deveni o sabie cu două tăișuri.

Printr-o activitate supradimensională, organismul tînăr își poate epuiza posibilitățile, ajungîndu-se — pentru a folosi o comparație mecanicistă — la situația unei pile electrice din care s-a epuizat curentul. Sau uneori se poate întîmpla și altceva. Profilat foarte devreme pentru o disciplină sportivă sau pentru o probă — la un moment dat — copilul suferă anumite transformări organice care-i schimbă complet aptitudinile pentru sportul respectiv, făcîndu-l poate apt pentru altă activitate sportivă.

Prin repetarea exagerată a unor procedee tehnice, prin uniformitate în pregătire, în multe cazuri plictisul se strecoară în viața copilului și o activitate care la un moment dat îi făcea plăcere îi poate deveni ostilă.

Sportul de mare performanță ca și arta este o activitate pentru cei aleși de timpuriu. Dar, marile împliniri înfloresc parcă mai deplin în anii maturității. Însă pentru aceasta — nu cred că e nevoie de sacrificarea anilor fragezi. Dimpotrivă.

prof. Dorin ALMĂȘAN

MOZAIC BRAȘOVEAN

UNA CALDĂ...

În cadrul activității metodice și de cercetare științifică, catedra de educație fizică a Institutului Politehnic a consemnat cîteva realizări remarcabile. Astfel, șeful de lucrări Constantin Diaconescu a prezentat, într-o formă definitivă și originală, filmul „Pregătirea pe uscat a schiorului alpin". Tematica aleasă, forma de prezentare, culoarea reușită și comentariul de specialitate suprapus pe un fond muzical agreabil au determinat C.N.E.F.S. să acorde acestei pelicule sportive, de 25 de minute, premiul I la concursul filmului sportiv pentru amatori. Filmul a fost prezentat și la Mamaia, cu ocazia Simpozionului științific internațional și s-a bucurat de aprecieri favorabile.

Un colectiv, format din șeful de lucrări Gh. Vlaicu și asistenții Gh. Roșu și Gh. Marcu, a redactat un interesant volum despre jocul cu mingea la coș, intitulat „Exerciții speciale și formații pentru perfecționarea tehnică și tactică a jucătorilor de baschet". Ambele lucrări au fost propuse Ministerului Învățămîntului spre premiere.

...ALTA RECE

Întoarsă recent dintr-un turneu de baschet în R. P. Polonă, echipa masculină a clubului Politehnica Brașov (divizia A) urma să întîlnească în cadrul Cupei României, în sala Tractorul, formația Steagul roșu Brașov (div. B). La verificarea carnetelor de legitimare, arbitrii bucureșteni Bordeianu și Georgescu au constatat că toți membrii echipei nu aveau viza medicală (prevedere regulamentară obligatorie), astfel încît au consemnat rezultatul de 2–0 (forfait) în favoarea Steagului roșu. Baschetbaliștii de la Politehnica n-au de ce să se supere, întrucît nu de mult aceeași situație s-a constatat și la echipa de fotbal în meciul cu „Utilajul".

Și cînd te gîndești că sediul clubului nu este despărțit de Policlinica studențească decît printr-un culoar de 2 m!

DE CE?

La Brașov și Poiana, s-au desfășurat normele de control ale pregătirii schiorilor fondiști și săritori, criteriu obiectiv de verificare a gradului de antrenament și, totodată, de selecție și promovare în echipele naționale. Toate cluburile și asociațiile sportive s-au străduit să prezinte echipe complete, bine pregătite, conduse de antrenorii secțiilor. Numai clubul Steagul roșu Brașov a făcut opinie separată, printr-un act de prezență cu... un singur sportiv. Lipsea însuși antrenorul secției. Poate n-am fi semnalat cazul dacă situația nu se repeta. Așa că așteptăm din partea conducerii clubului și a secției să ne spună de ce Steagul roșu nu se conformează planului de pregătire și control dirijat de federație. Are altul mai bun?

PE CÎND?

În mod justificat, meciul de fotbal dintre echipele divizionare A Steagul roșu Brașov și F.C. Argeș, încheiat cu rezultatul de 3–1 în favoarea gazdelor, a satisfăcut pe înflăcărații suporteri brașoveni. Ceea ce nemulțumește însă profund este programarea inexplicabilă pe vechiul stadion a unor meciuri de asemenea amploare, deși Brașovul a devenit fericit proprietar al unui nou și spațios stadion municipal.

Pe cînd se va hotărî Steagul roșu să-i dea jos din pomi, de pe garduri sau de pe zidurile tribunelor pe entuziaștii și răbdătorii săi suporteri?

BUCUROȘI DE OASPEȚI?

Sala Tractorul este judicios programată pentru desfășurarea competițiilor de volei și baschet. Depășind timpul de antrenament, echipa de volei Tractorul și antrenorul Fieraru au fost în mod politicos invitați de un secretar tehnic al F. R. Baschet, aflat duminică 28.09.1969 la Brașov, să elibereze sala, spre a îngădui desfășurarea meciului de baschet programat. Antrenorul Fieraru l-a invitat pe oaspete „să-și vadă de treabă, dacă vrea să se mai joace baschet în sală". Să fi fost el bare bucuros de oaspeți? Poate vom afla la un alt meci...

Mihai BIRĂ

A CRESCUT EFICACITATEA

S-a scurs, pînă în prezent, un sfert din campionatul diviziei A, perioadă în care s-au înscris 110 încercări, 49 de loviturî de pedeapră, 30 de drop-goaluri și 48 de transformări, în total 663 de puncte. Așadar, media de etapă este de circa 110 puncte, fapt cu atît mai îmbucurător, cu cît ponderea încercărilor este, de fiecare dată, cel puțin dublă față de celelalte modalități de a înscrie. Din păcate, meritul principal la realizarea acestei „zestre" le revine, în continuare, tot vechilor fruntașe ale clasamentului — Dinamo, Grivița Roșie și Steaua — secundate (relativ) promițător de Universitatea, Farul și Știința.

Eficacitatea, căci numai despre ea vorbim acum, este rodul unei munci sistematice în antrenamente, rodul permanentei preocupări pentru realizarea de puncte din încercări (la care duce de la sine jocul deschis), realizîndu-se, în acest fel, spectacolul atît de gustat de public. Ce se întîmplă, însă, cu Agronomia Cluj, care a înscris, în șase etape, 20 de puncte numai din lovituri de pedeapsă și drop-goaluri, cu C.S.M. Sibiu, care nu are la activ decît 18 puncte și tot numai prin aceleași procedee, ce se întîmplă cu Progresul...? Nu cumva concepția antrenorilor și jucătorilor acestor echipe se reduce la o apărare disperată, la un atac haotic și, în fine, la momentul cînd Balint, Munteanu sau Crăioveanu execută o lovitură de pedeapsă?

Etapa a șasea, cu o contribuție sub media generală, se poate caracteriza, totuși, ca o etapă bună: s-au înscris 99 de puncte (16 tnc., 7 l.p., 6 d.g. și 6 tr.), cu atît mai mult, cu cît Grivița Roșie și Dinamo și-au opus direct forțele, realizînd, împreună, 19 puncte. Scorul etapei (22–3) l-a realizat Steaua în meciul cu Progresul, mărindu-și, cu acest prilej, punctavansul (a trecut pe locul trei la acest capitol).

Un alt fapt demn de semnalat este că din cele 12 echipe au rămas numai cinci cu punctaveraj negativ (Rulmentul –14, Vulcan –44, Agronomia –43, C.S.M. –88 și Progresul –126).

Cele 663 de puncte înscrise în primul sfert de campionat poartă 83 de „semnături". Cărțile de vizită cea mai bună o are, în continuare, Nica (Dinamo) cu 65 de puncte. El este urmat de Țibuleac (Grivița Roșie) 53 p, Durbac (Steaua) 27 p, Balint (Agronomia) 24 p, Braga (Steaua) 21 p, Sabău (Grivița Roșie) 19 p, Simion (Grivița Roșie) 18 p, Crăciunescu (Știința) 17 p, Gheorghiu (Politehnica) 16 p, Dragomir (Dinamo) și Balcan (Grivița Roșie) 15 p, Fugigi (Vulcan) și Celea (Farul) 14 p, Cristea (Farul) 13 p, Suciu (Universitatea) și Muntean (C.S.M.) 12 p etc.

În general, însă, iar faptul nu poate decît să confirme ascendența valorică (prin comparație cu edițiile anterioare) a campionatului, eficacitatea a crescut, semn sigur că adaptarea la noul regulament, îmbunătățirea concepției de joc și ameliorarea tehnicii individuale, sînt realități.

prof. Valeriu IRIMESCU

RECORD DE SCOR ÎN „A": DINAMO — CRIȘUL 17–0!

Joi s-au disputat jocurile etapei a 13-a la polo.

Dinamo București — Crișul Oradea 17–0 (4–0, 4–0, 4–0, 5–0). Campionii au luat un start puternic (min. 2: 3–0) și o primă opțiune asupra scorului — record al campionatului. Mult superiori la toate capitolele (înot, tehnică, tactică), bucureștenii și-au masat adversarii în propria jumătate de bazin, oferindu-le prea puține momente de „respiro". În această „atmosferă", meciul s-a încheiat net în favoarea dinamoviștilor.

Rapid — Progresul 8–1 (3–0, 1–0, 3–0, 1–1). Victorie clară a feroviarilor, grație unei mai bune organizări a jocului și a unei tehnici evident superioare adversarilor. Fiind puși adesea în situații de a șuta la poartă în limita timpului regulamentar, jucătorii de la Progresul s-au pripit în cele mai multe cazuri, dînd posibilitatea rapidiștilor să contraatace decisiv și să cîștige clar. **(G. D.)**

C.S.M. Cluj — Voința Cluj 4–6 (1–0, 1–2, 0–2, 2–2). După o partidă de slab nivel tehnic, derbiul local s-a încheiat cu victoria Voinței. Au înscris Rusu 2, Pop 2, Szilagy 2 pentru învingători, respectiv, Urcan 2 și Bigfalvy 2. **(M. RADU — coresp.)**

Politehnica Cluj — Steaua 5–9 (1–3, 1–3, 2–0, 1–3). Stelliștii au realizat succesul mai dificil decît arată scorul. În min. 16, ei conduceau numai cu 6–5. De menționat că s-a ratat foarte mult de ambele părți și că s-a înregistrat un adevărat record de eliminări: 21. Au marcat Neacșu 3, Marica 2, M. Popescu, Culineac, D. Popescu și Teodoru pentru Steaua, respectiv György 2, Danciu, Daroczi și Pop. **(P. RADVANI — coresp.)**

La Arad: **Vagonul — I.E.F.S. 0–1.**

ȘERBAN DOBOȘI a cîștigat concursul de selecție a fruntașilor

Primul concurs intern mai important al noului sezon de tenis de masă a fost găzduit, la jumătatea acestei săptămîni, de sala Floreasca din Capitală. S-au întîlnit cei mai buni 12 jucători în cadrul unei competiții de verificare și selecție în vederea unor turnee internaționale care vor avea loc peste hotare. Este vorba de campionatele internaționale ale Ungariei (30 octombrie—2 noiembrie), ale Iugoslaviei (începutul lui noiembrie) și ale Poloniei (sfîrșitul lui noiembrie sau în prima decadă a lunii decembrie).

Ținînd seama de stadiul de pregătire a sportivilor, cei mai mulți dintre concurenți au marcat numeroase fluctuații, ceea ce a dus și la înregistrarea unor rezultate mai puțin așteptate. De pildă, înfrîngerea lui Adalbert Rethi în fața tînărului bucureștean Aurel Ovanez cu 3—0.

Singurul care a acționat constant, mai aproape de valoarea lui, a fost clujeanul Șerban Doboși. El, de altfel, a și cîștigat concursul. Alte evidențieri ar fi dificil de făcut. În schimb, cu toate circumstanțele arătate, surprinde comportarea slabă a lui Giurgiucă, Rethi și Covaci, cîndva titulari ai reprezentativei României. Unele insuccese înscrise de ei se datoresc, nu atît progreselor adversarilor lor mai tineri, cît mai ales, scăderii valorice a învinșilor. Să sperăm însă că pregătirile viitoare îi vor aduce pe majoritatea fruntașilor la nivelul posibilităților demonstrate cu alte ocazii.

Din păcate, evoluția celor mai buni jucători români de tenis de masă nu a interesat aproape de loc pe antrenorii bucureșteni. Cum se explică altfel, numărul infim de antrenori care au urmărit competiția de la Floreasca?

Rezultate mai importante: *Giurgiucă* cu Luchian 3—2, Covaci 3—0, Bodea 3—2, Măcovei 3—0; *Doboși* cu Stelian 3—2, Dumitriu 3—0, Teodor 3—2, Rethi 3—0, Ovanez 3—0. *Dumitriu* cu Covaci 3—0, Giurgiucă 3—1, Bozga 3—2; *Bodea* cu Măcovei 3—2, Teodor 3—2; *Rethi* cu Teodor 3—1, Luchian 3—1, Bodea 3—0; *Stelian* cu Ovanez 3—2, Bozga 3—1; *Luchian* cu Măcovei 3—1, Bozga 3—0, Teodor 3—0; *Covaci* cu Stelian 3—0, Bozga 3—2, Teodor 3—0; Bozga—Bodea 3—2; Teodor—Ovanez 3—1; Măcovei—Stelian 3—2; Ovanez—Rethi 3—0!

Clasament: 1. *Doboși* 10 victorii — o înfrîngere, 2. Giurgiucă 9—2, 3. Dumitriu 8—3, 4. Rethi 8—3, 5. Luchian 6—5, 6. Covaci 6—5, 7. Măcovei 5—6, 8. Bodea 4—7, 9. Bozga 3—8, 10. Teodor 3—8, 11. Ovanez 2—9, 12. Stelian 2—9.

PANORAMIC SPORTIV INTERN

(Urmare din pag. 1)

campioanei naționale, Universitatea Timișoara, pe cea de-a doua clasată, Universitatea București, ambele echipe neînvinse în primul tur al actualului campionat. Partida este și un important test. Mai întîi, pentru că selecționerii echipei naționale vor urmări, cu atenție, forma sportivelor susceptibile de a fi introduse în lot și, apoi, pentru că nu peste multă vreme „U" Timișoara va intra în focul disputelor pentru „C.C.E.", prima ei adversară fiind campioana Olandei. Cu o zi înainte, simbătă, la București, un alt meci — Confecția — Rapid — va reține atenția iubitorilor handbalului. În calea Plevnei începe astăzi cavalcada cuceririi unui număr greu de precizat de titluri de campioni ai țării. 12 zile, pasionații echitației vor semna condica de prezență la baza hipică din inima Capitalei, acest ultim stîlp de susținere al unui sport care, cu decenii în urmă, reprezenta chintesența eleganței...

La start: **Matra Ford, Mustang, Porsche, Ferarri, Alfa Romeo, Bugatti!** Unde? Pe pistă specială de la... Lacul Tei. Este vorba, precizarea se impune, de automodele, de primul lor campionat național care se dispută simbătă și duminică. Derbyul codașelor la rugby, meciul dintre C.S.M. Sibiu și Vulcan București, stîrnește, pe malul Cibinului, un interes la fel de mare ca un meci de... fotbal. Pentru comentariul nostru, i-am solicitat maestrului emerit al sportului, Valeriu Irimescu, pronosticul etapei. Iată-l: C.S.M. Sibiu — Vulcan 1 x 2; Politehnica — Progresul 1; Farul — Grivița Roșie 2; Dinamo — Rulmentul 1; Steaua — Agronomia 1; Universitatea — Știința 1.

10 echipe de oină se află, de ieri, angajate în acerba luptă pentru cucerirea titlului de campioană pe acest an. Aradul, orașul entuziasmului și cruntelor dezamăgiri fotbalistice, este acum teatrul de dispută pentru sportul nostru național, pe care ne mîndrim să-l numim așa, dar căruia arareori ne încumetăm să-i dăm o mînă de ajutor.

Stadionul Republicii va cunoaște o nouă repriză de entuziasm tineresc, duminică dimineață. Deschiderea anului sportiv școlar — 5 000 de elevi vor defila, sute și sute vor participa la întreceri de ciclism și atletism, demonstrații de judo și gimnastică acrobatică — prilejuiește startul într-o activitate lipsită de spectacolul derbyurilor, dar înconjurată de entuziasmul care marchează marile începuturi. Yachtingul — cu „Cupa municipiului București" pentru juniori, la Herăstrău, baschetul — cu meciurile din „Cupa României" — eliminatorii, băieți, programate la București, Cluj și Tg. Mureș, ciclismul cu „Cupa Brăilei", tradițională întrecere de șosea care închide sezonul, iată alte sporturi înscrise pe afișul acestui sfîrșit de săptămînă.

În sfîrșit, un eveniment mare, chiar dacă se ocupă de un sport „mic": a II-a ediție a Festivalului bănățean al minibaschetului. Întrecerea — găzduită de complexul sportiv al Liceului din Sînnicolaul Mare — se desfășoară astăzi și mîine cu participarea echipelor din Lugoj, Caransebeș, Timișoara și Sînnicolaul Mare.

Așadar, înainte de a ne lăsa cuprinși de febra meciului cu Portugalia, să nu uităm impresionanta suită a manifestațiilor sportive care punctează sfîrșitul acestei săptămîni.

ARTA MIȘCĂRII

MOMENTUL REDRESĂRII?

Iată că în acest an, pentru prima dată, țara organizatoare a campionatului mondial de gimnastică, inspirată după „moda Jocurilor Olimpice" este gata să primească oaspeții la repetiția generală a „mondialelor" din 1970. Această repetiție cu un an înaintea marelui concurs se va desfășura săptămîna viitoare în sala Tivoli din Ljubljana, sală deja utilată cu cea mai modernă aparatură necesară unui concurs de o asemenea amploare. Efortul și „preparativele" federației de gimnastică iugoslave sînt lesne de înțeles, dacă ne gîndim că gimnastica din țara vecină a cucerit, prin sportivul Miroslav Cerar, nenumărate medalii de aur la cele mai mari concursuri de gimnastică din 1960 încoace și, probabil că un anumit sentiment dintr-o taină a inimii îi îndeamnă să facă totul pentru ca Miroslav Cerar, aflat acum mult mai aproape de sfîrșitul carierei sportive decît de începutul ei, să-și realizeze la anul visul cel mare. Aceasta fiind o părere strict personală, m-aș bucura totuși ca ea să prindă viață, răsplătind astfel o muncă asiduă a unei tinereți petrecute mai mult printre aparatele din sala de gimnastică. Cum fiecare din noi avem vise, vise făurite în timpul de trează realitate, parcă n-ar fi rău să ne gîndim acum ori niciodată — că momentul redresării gimnasticii românești se află mai aproape decît ne așteptăm.

I-am urmărit pe gimnaștii noștri la campionatele europene și balcanice, precum și la alte concursuri, am discutat despre ei cu Boris Șahlin și cu Titov, am ascultat aplauzele sălilor de concurs din Varșovia și Sofia pentru ca să am curajul să spun că toate la un loc formează o opinie care nu poate fi ignorată. Băieții noștri au fost ani de-a rîndul, în trecut, umbriți de rezultatele fetelor și iată că acum pornesc de pe picior de egalitate. Factorul psihologic și moral le-a dat aripi în pregătire și ar fi păcat să nu avem încredere în posibilitățile lor, deja etalate la cîteva concursuri. La europenele de la Varșovia, Mihaiuc și Păunescu au obținut note care-i clasau între primii șase la sol și sărituri și numai capriciile regulamentului i-au împiedicat să nu-și poată disputa șansa. La Balcaniadă campionul european la sol, Raicio Hristov, s-a retras din concurs atunci cînd Păunescu l-a întrecut la sol!...

La fete, situația se prezintă cu cîteva „floricele" emanatoare de optimism. Este adevărat că, cu o floare nu se face primăvară, dar tot atît de adevărat este că toamna se numără bobocii. Bobocii noștri se pregătesc așa cum ar trebui să se pregătească și lotul „mare", care pînă acum n-a reușit să salte locul gimnasticii feminine de acolo de unde a fost lăsat de veterane. Parțial, la premondialele din toamna aceasta, apoi cu toate forțele la mondialele din anul viitor. Toate forțele? Da. Așa ar trebui, dar deocamdată forțele nu sînt unite într-un singur tot organizatoric, teoretic, practic și mai ales sufletesc. Marea familie este scindată și fiecare din părți luptă pentru supremație nu totdeauna într-un spirit sportiv.

Să revenim la sentimente mai bune și să căutăm ca prietenia și întrecerea să meargă mînă în mînă între toate fiicele familiei gimnasticii. Anul care ne mai desparte de campionatul mondial oferă suficient timp pentru consolidarea unei echipe în care ne punem mari speranțe.

Elena LEUȘTEANU

FINALA CAMPIONATULUI REPUBLICAN DE OINĂ

MECIURI SPECTACULOASE ÎN PRIMA REUNIUNE

ARAD, 9 (prin telefon, de la trimisul nostru special). — Pe două terenuri, amenajate pe gazonul stadionului C.F.R. din localitate, au început joi după-amiază întrecerile finale ale campionatului republican de oină pe anul 1969. Prima reuniune a programat un meci important pentru configurația clasamentului final: Combinatul Poligrafic București (actuala deținătoare a titlului) — Viață Nouă Olteni (județul Teleorman), revelația sezonului. Deși sosiți în localitate cu numai o jumătate de oră înaintea meciului, „tipografii" au făcut un adevărat tur de forță, demonstrîndu-și din nou superioritatea atît la „prinderea", cît și la „bătaia" mingii. Prinderi îndemînatice, pase precise și derutante, lovirea abilă a adversarului, la care se adaugă forma excelentă a fundașului **D. Bărbieru** și a mijlocașului trei la întoarcere, **Gh. Gruianu** — iată elementele care au pus în inferioritate echipa **prof. Ion Albu** din Olteni, nevoită să cedeze la un scor neașteptat de sever: 6—23. Competent și autoritar arbitrajul lui **Pompiliu Istrate**, ajutat la tușe de **Vasile Ciolacu** și **Pantelimon Ciolacu** (toți din Sibiu).

Iată rezultatele celorlalte întîlniri: Torpedo Zărnești (județul Brașov) — Drum Nou Radu Negru (județul Ialomița) 12—11, Biruința Gherăești (județul Neamț) — Recolta Lucăceni (județul Satu Mare) 21—0, Dinamo Băneasa (județul Ilfov) — Enegia Rîmnicel (județul Buzău) 16—9, Drum Nou Boureni (județul Dolj) — Avîntul Frasin (județul Suceava) 6—0 (neprezentare).

După cum se vede, doar Biruința Gherăești a învins la scor. Celelalte întîlniri au fost viu disputate, presărate cu faze spectaculoase. Întrecerile continuă.

Traian IOANIȚESCU

ÎNTRECERILE FINALE ALE SENIOARELOR ȘI JUNIORILOR LA POPICE

Începînd de azi și pînă duminică, arena Voința din Capitală va găzdui întrecerile finale ale campionatului republican la senioare și juniori. Se vor disputa trei probe: individual și perechi — senioare și individual — juniori. Senioarele se vor întrece la 2x100 lovituri mixte, iar juniorii la proba de 2x200 lovituri. Printre finaliști se numără și maestrele emerite ale sportului, **Elena Trandafir, campioana pe 1968, Cornelia Moldoveanu, Crista Szöcs, Margareta Szemanyi, Florica Negruțoiu** și **Elena Cernat**. Printre juniorii care se vor întrece pentru titlu, sînt Gh. Silvestru (Rafinăria Teleajen), campion pe anul trecut, Gh. Dumitrescu (Gloria București), M. Chirilă (Gaz metan Mediaș), Fl. Corbu (Cetatea Giurgiu), E. Costache (C.F.R. Brașov) și alții.

Competiția începe vineri, la ora 16.

ASOCIAȚIA SPORTIVĂ „TRICOLORUL"

a Școlii Sportive nr. 2 organizează pentru copii și tineretul școlar

CURSURI SPECIALE DE INIȚIERE

în următoarele ramuri sportive:

- GIMNASTICA ARTISTICĂ — fetițe între 4—10 ani
- GIMNASTICA CORECTIVĂ — fete și băieți între 5—12 ani
- ÎNOT — fete și băieți între 4—14 ani
- TENIS DE CÎMP — fete și băieți între 8—14 ani
- JUDO — fete și băieți între 11—18 ani
- PATINAJ ARTISTIC — fete și băieți între 6—12 ani
- SCHI — fete și băieți între 7—14 ani

Cursurile se desfășoară în cicluri lunare, cu cîte 2 ore pe săptămînă, începînd cu ziua de 1 a fiecărei luni.

Înscrierile se fac începînd cu ziua de 20 ale lunii, zilnic între orele 8—14, la sediul asociației, din bd. Dimitrov nr. 128 (tramvai 14, troleibuz 85, stația Avrig).

Informații suplimentare la telefon 35.28.06.

ÎN TOAMNA DE CURÎND SOSITĂ — ÎMBRĂCĂMINTE POTRIVITĂ

- Pardesie de stofă pentru bărbați și băieți
- Raglane din țesături de bumbac și fibre poliesterice pentru bărbați și băieți.

Elegante, practice.
Pentru sezonul rece li se pot atașa mesade sau glavute.

FOTBALIȘTII TRICOLORI ÎN VIZITĂ LA REDACȚIA NOASTRĂ

După ce „Sportul" a fost la Snagov a venit rîndul... Snagovului să se deplaseze la „Sportul"...

Invitați pentru o discuție amicală înaintea importantei partide cu Portugalia, tricolorii, împreună cu antrenorii lor, au răspuns cu amabilitate — și iată-ne pe noi redactorii, obișnuiți de a fi oaspeții stadioanelor, transformați în gazde.

Are cuvîntul Angelo Niculescu. Lucescu și Dumitrache ascultă atenți: „...Master's Voice"!

TESTUL DE JOI A DECIS: DUMITRACHE JOACĂ !

Așa cum ne promisese încă de la ultima întrevedere, Angelo Niculescu avea să ne dea un răspuns ferm la una din întrebările cele mai „fierbinți", la ora actuală: „Puteți să scrieți, acum este un lucru cert: după felul în care s-a mișcat astăzi *(n. n. meciul de antrenament cu Metaloglobus și Sirena)* — și mai ales după cum s-a simțit la sfîrșitul celor două reprize — Dumitrache va apărea duminică în formație".

— Așadar, „omul de gol" al naționalei s-a refăcut la timp. Este ca și cum vi s-ar fi luat, credem, o piatră de pe inimă...

— Firește, doar simpla reintrare a lui Dumitrache nu va rezolva în întregime problema golului. Va depinde și de modul în care vor înțelege coechipierii lui să-i sprijine eforturile în fața porții adverse.

— La cine vă gîndiți în primul rînd ?

— Desigur, mai întîi la Dobrin, cel care se pricepe ca nimeni altul să servească acele mingi pe care dumneavoastră vă place să le numiți „pase pe tavă".

Asta nu înseamnă, nicidecum, că rolurile de realizator și creator în echipă vor reveni doar celor doi jucători în discuție. O echipă mare trebuie să joace în așa fel, încît partenerii de întrecere să nu ghicească decît la sfîrșit, în cabine, cine ce rol a deținut !

GHERGHELI: „DUMINICĂ, EUSEBIO ȘI COMPANIA VOR JUCA ÎMPOTRIVA A 11 FOTBALIȘTI ROMÂNI ȘI A 80 000 DE SPECTATORI" !

Normal, „încălzirea" fiind făcută, tricolorii au devenit mai exuberanți. Lipsind tradiționalul pahar de vin — pe care l-am amînat de comun acord, pentru duminică seara — sticlele de Pepsi... și-au făcut totuși efectul :

— Știți, am aflat că la Pitești s-au vîndut 4000 de bilete — ne mărturisește Mocanu. Asta mă bucură foarte mult, nu numai pentru că voi avea ocazia să văd în tribune prieteni, vecini, ci și pentru că demonstrează că marea dragoste a publicului nostru pentru echipa națională este asemănătoare în toate colțurile țării, depășind măruntele interese ale unora dintre formațiile noastre de club.

Poate involuntar, privirile noastre se îndreaptă spre Dobrin, iar idolul Piteștiului se simte dator cu o explicație:

— Auzind cele spuse de Mocanu, sînt sigur că v-ați gîndit și la F.C. Argeș.

Într-adevăr, uneori, la Pitești, am fost sfătuit să nu dau curs invitației pentru lotul național. Cu regret, trebuie să mărturisesc că am și dat curs unor asemenea sfaturi, pretextînd indispoziții, pregătiri pentru examene... Acum, însă, după ce am cunoscut mai îndeaproape ambianța de la lot parcă îmi pare și mai rău.

Să-i lăsăm deoparte pe Dobrin și pe Mocanu — nu înainte de a saluta sinceritatea jucătorului pitestean —, dînd și altora posibilitatea unor răspunsuri.

De pildă lui Gherghelí.

— Spune-ne, te rugăm, dacă ai ceva de transmis publicului prin intermediul ziarului nostru ? Credem că pentru o asemenea întrebare sînt mai mulți amatori.

Înainte chiar de a spune Gherghelí vreun cuvînt am auzit vocea lui Angelo Niculescu :

— În ceea ce privește publicul, aș vrea să-i aduc aminte un singur lucru: că și adversarul are dreptul să joace și în consecință, echipa noastră nu va putea ataca tot timpul. Ei bine, exact în aceste momente de așteptare avem nevoie de încurajarea tribunelor.

Înscris la cuvînt primul, Gherghelí a reușit să-și spună părerea mai pe la urmă. O publicăm pe a lui, apreciind-o ca fiind nu numai sintetică, ci și deosebit de expresivă :

— Duminică Eusebio și compania vor trebui să joace împotriva a 11 fotbaliști români și a 80 000 de spectatori!

Noroc cu Gherghelí, altfel cît am fi căutat un subtitlu !

„ÎNDRĂZNEALA PORTUGHEZILOR MĂ SURPRINDE..."

Tot discutînd despre una și despre alta, povestind felurite amintiri, am ajuns tot la meciul cu Portugalia.

„Drept să vă spun — intervine din nou Angelo Niculescu — pe mine unul, îndrăzneala portughezilor are darul să mă surprindă... Am avut ocazia să citesc cîteva articole apărute recent la Lisabona, după facila izbîndă a Vitoriei Setubal în fața Rapidului — și m-a frapat tonul exagerat de optimist din unele articole, punct de vedere, se pare, împărtășit și de jucătorii lusitani.

Pînă una alta, însă, portughezii nu au prea multe motive de laudă: au pierdut pe teren propriu în fața Elveției, pe care noi am bătut-o la Lausanne, au scos un egal cu Grecia, tot acasă, cu care noi am reușit un meci nul la Atena... Cît despre înfrîngerea noastră din toamnă, de la Lisabona, ea s-a datorat mai mult — o repet și acum — unui portar neinspirat și unei stări psihice necorespunzătoare. Dar de atunci multe s-au schimbat și nu cred că portughezii nu sînt la curent cu... clasamentul grupei ! A judeca, la ora asta, fotbalul românesc prin prisma înfrîngerii Rapidului, cum se pare că fac portughezii, mi se pare greșit. Sau, cine știe, poate simt nevoia să-și facă singuri curaj ? !

Vorbe bună ! Răducanu a glumit (în „stilul" lui caracteristic), iar Dobrin și Lupescu se amuză

DE LA SORMANI LA... DEMBROVSCHI !

Încet, încet subiectul meciului cu Portugalia, întors pe toate părțile, s-a epuizat. Exact în momentul în care noi, ca gazde, intrasem în criză de inspirație, salvarea a venit din partea jucătorului de la care ne așteptam mai puțin: taciturnul Lupescu.

— Am urmărit cu toții aseară, la televizor, transmisia meciului dintre A. C. Milan și Estudiantes... Ce părere aveți de golul al treilea, înscris de Sormani ?

Discuția s-a reînsuflețit. Părerile au început să curgă. Lui Sătmăreanu îi plăcuse în mod deosebit viteza de reacție a „libero"-ului argentinian, Suarez. În schimb, Tufan se dovedea admiratorul clarviziunii lui Rivera, „mai rar un jucător centro-caupista ca el...".

Se părea că întrebarea lui Lupescu va rămîne fără răspuns cînd, deodată, s-a auzit vocea, de... portar încercat, a lui Nicula Răducanu :

— Ce gol, dom'le ! Senzațional ! Și cînd te gîndești că a tras jenat de un adversar, dintr-o poziție nu tocmai ușoară...

Ei, dacă ar marca și Dembrovschi, duminică, un asemenea gol...

— De ce te gîndești tocmai la Dembrovschi ?

— Cum de ce ? Nu e el „șeptarul" nostru !

BĂIEȚI, DAȚI-NE UN TITLU PENTRU ZIARUL DE LUNI !

Pe nesimțite, se scurseseră aproape două ceasuri. Ne trebuia o încheiere și, încercînd să dăm lovitura cea mare, i-am dorit pe oaspeții noștri, măcar pentru seara de duminică, transpuși în rolul de cronicari.

— Băieți, dați-ne un titlu pentru ziarul de luni !

Brusc, glasurile s-au stins și liniștea a pus stăpînire pe încăperea — biroul redactorului șef — în care ne aflam.

Coco Deleanu a încercat o glumă — „Nu vreți să amînăm pînă... luni ?", Ghiță și-a țintuit privirile în podea și — într-un tîrziu, cînd eram convinși că am ratat încheierea — a intervenit Bujor Hălmăgeanu :

— Știu eu, nu-mi vine în cap nici un titlu...

Dar eu m-am gîndit la altceva...

Ce-ați zice de o ediție specială, scoasă duminică seara în cinstea succesului ?

Iată, într-adevăr, o idee, poate singura la care nu ne gîndisem...

G. NICOLAESCU
Ov. IOANIȚOAIA

fotbal

„VA FI UN MECI MARE!"

(Urmare din pag. 1)

rit să aflăm din gura lui ce l-a preocupat, atît de intens, în zborul spre România.

Iată cîteva din răspunsurile sale :

— Știu, doriți un pronostic...

— Nu era prima, dar mărturisim că era una din întrebările pe care intenționam să vi le punem.

— Ei bine, am să dau un pronostic sigur : numai Dumnezeu știe cine va cîștiga duminică !

— Același... pronostic mi l-ați dat, acum un an, la hotelul din Estoril, unde cu trei zile înaintea partidei Portugalia — România, vă solicitam o declarație înaintea primului meci al grupei preliminare.

— Identitatea pronosticului meu este, cred eu, profund întemeiată, mai ales acum, la București...

— Așadar...

— Așadar, acest joc este dominat de un imens semn de întrebare. Cred că în minutul 80 al meciului aș putea să vă dau pronosticul... exact. Aș vrea să vă întreb și eu ceva : adversarul meu direct va fi... ??

— ...cel la care vă gîndiți : Dan. Vă bucură că-l veți avea, din nou, pe el în fața dumneavoastră ?

— Sincer, da. Dan mi-a lăsat o frumoasă amintire. Adversar tenace, fair, valoros. Păstrez acasă cu plăcere fotografii cu el.

— Înainte de a vă lăsa pradă blitz-urilor și celorlalți... reporteri, v-am pune o ultimă întrebare, de gazdă: vă este desigur foame ?

— ?!? Ah ! Ați aflat deja că în avion n-am băut decît Pepsi. Nu mi-e foame, totuși. N-am poftă de mîncare. Sper să mi-o recapăt la întoarcere...

De la Eusebio, am trecut la un tînăr care se ținea ca o umbră de celebrul jucător. Am aflat că era Umberto, fundașul Benficăi, și că are doar 19 ani. Deși mai degajat decît Eusebio, Umberto a devenit dintr-o dată foarte grav, atunci cînd l-am întrebat ce părere are despre partida de duminică.

— Va fi, sînt aproape sigur, un meci extrem de echilibrat, o luptă spectaculoasă. Rezultatul va atîrna, cred eu, de un fir de păr. Sînt optimist: sper să-l tăiem noi...

Torres, care a asistat atent la dialogul pe care l-am avut cu Umberto, a intervenit la un moment dat.

— Știți, pe noi ne interesează numai victoria.

— Este un pronostic ?

— Mai ales în calitate de... rezervă, nu mă voi hazarda să dau un pronostic, dar vreau să vă comunic, foarte sincer, intențiile colegilor mei.

— Nu ne îndoim de sinceritatea dumneavoastră, dar dorim să vă spunem, la fel de sincer, că și fotbaliștii români se potrivesc exact — în intenții — cu colegii dumneavoastră.

— Nu mă îndoiesc. De aceea, cred că va fi un meci extraordinar. O adevărată furtună fotbalistică...

— ...Și care vas va atinge primul malul ?

— Cel care va străbate la vară Atlanticul...

Înainte de a părăsi aerogara Băneasa, i-am solicitat și pe doi dintre conducătorii echipei portugheze.

Selecționerul Antunes ni s-a părut mult mai optimist decît jucătorii săi.

— Știm că ne așteaptă un meci foarte greu, dar eu cred că nu putem pierde...

— Ați aflat că la București vicecampioana mondială a fost nevoită să se încline și înșiși worldcupmanii au obținut un draw pe care l-au considerat perfect onorabil ?

— Am aflat. Dar noi nu avem decît o șansă. Victoria. România rămîne în luptă pentru Mexic chiar cu un singur punct, în vreme ce nouă nu ne rămîn speranțe decît dacă obținem două puncte la București.

Manuel Carvalho Da Silva Perreira, director tehnic al federației de fotbal portugheze, mai rezervat decît selecționerul lusitan, ne spune zîmbitor : **„Nu știu cine va cîștiga. Și noi și dumneavoastră dorim extraordinar de mult victoria. Este foarte logic, deci, să prevăd o încleștare de zile mari. Va fi, sînt sigur, un meci memorabil. Nu știu însă cine-și va aminti cu mai multă plăcere de el...**

Directorul tehnic federal Manuel Perreira
Fotografii : N. DRAGOȘ

LOTUL OLIMPIC — STEAGUL ROȘU 2—0 (2—0)

BRAȘOV, 9 (prin telefon). Joi după-amiază, pe stadionul Tineretului, lotul olimpic, care se pregătește în vederea partidei cu naționala Poloniei, a susținut al doilea joc de verificare întîlnind formația divizionară Steagul roșu. Deși nu a fost de un nivel tehnic deosebit, jocul a folosit, în special lotului olimpic, antrenorii urmărind îndeosebi omogenizarea formației. Lotul olimpic a încheiat partida cu scorul de 2—0 (2—0), ambele goluri fiind înscrise de Oblemenco (min. 25 și 43).

C. GRUIA
coresp. principal

ROMÂNIA PARTICIPĂ LA TURNEUL „SPERANȚELOR OLIMPICE" DIN R.P.D. COREEANĂ

Mîine este convocat la București lotul național de juniori, care urmează să plece luni dimineața în R.P.D. Coreeană, pentru a participa la tradiționalul turneu al **„Speranțelor olimpice"**.

Antrenorul federal, **Gh. Ola**, a stabilit următorul lot de jucători : **M. Purcaru** (Metalul Tr. Severin), **I. Gabriel** (Steaua) și **St. Stana** (Dinamo Buc.) — portari ; **V. Ciocan** (Minaur Zlatna), **V. Dobrău** (Dinamo Buc.), **Tr. Stoica** (Steaua), **O. Deheleanu** (Steaua), **St. Sameș** (Steaua) și **A. Sătmăreanu II** (Crișul) — fundași ; **St. Gligorie** (Steaua), **G. Sandu** (Metalul Buc.) și **V. Mureșan** („U" Cluj) — mijlocași ; **R. Chihaia** (Oțelul Galați), **G. Stan** (Metalul Buc.), **A. Gergely** (Unirea Cristur), **I. Helvei** (Victoria Carei), **C. Vlad** (Steaua), **I. Atodiresei** (U. T. Arad), **V. Năstase** (Progresul Buc.) — atacanți.

CRIȘUL — OLIMPIA ORADEA 4—1 (2—1)

Antrenorii celor două echipe au rulat întregul efectiv de jucători, astfel că partida o putem aprecia ca satisfăcătoare din punct de vedere tehnic. Autorii golurilor : **Kun II** (min. 10), **Cociș** (min. 17), **Lucaci** (min. 51) și **Suciu** (min. 53) pentru **Crișul**, respectiv **David** (min. 29) din 11 m.

Simbătă după-amiază, pe stadionul Tineretului va avea loc meciul amical dintre **Crișul** și **U.T.A.**, care constituie revanșa întîlnirii de duminică, în care campionii au cîștigat cu 1—0.

I. GHIȘA
coresp. principal

★

Joi 16 octombrie, echipa orădeană de divizia B, **Olimpia**, va primi vizita formației maghiare, de divizia A, **Csepel Budapesta**.

DINAMO ZALĂU — C.F.R. CLUJ 2—1 (1—0)

În fața unui stadion arhiplin, dinamoviștii din **Zalău** au obținut o surprinzătoare, dar pe deplin meritată, victorie în fața divizionarilor A de la **C.F.R. Cluj**. Au înscris : **Vivarosi** (min. 33) și **Sicsay** (min. 58) pentru **Dinamo** și **Petrescu** (min. 66) pentru **C.F.R.**

MARCEL BONȚOIU
coresp.

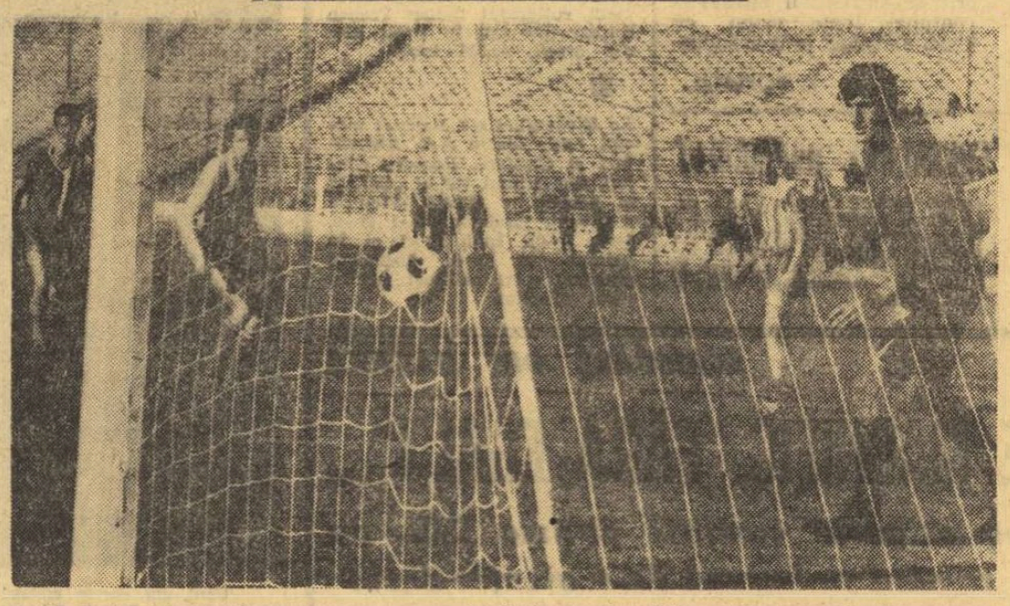

Dembrovschi *a reluat scurt cu capul balonul expediat, printr-o excelentă centrare, de* Deleanu *și* Răducanu, *„trădat" de apărătorii de la Metaloglobus a căror poartă a apărat-o urmărește neputincios cum mingea cade în plasă*

Foto : V. BAGEAC

Ultimul test public al lotului: o repriză cu Metaloglobus (7-1) și una cu Sirena (3-0)

După-amiază activă, ieri, la stadionul „23 August", pentru tricolori. De fapt, ultimele ore de lucru intens înaintea mult așteptatei confruntări cu echipa lui Eusebio. Tocmai pentru acest motiv, nici unul dintre fotbaliștii selecționați nu a „vegetat", activitatea desfășurîndu-se într-un original cuplaj, deoarece în timp ce pe terenul central reprezentativa probabilă a țării noastre își începea partida de verificare cu echipa orășenească Metaloglobus, pe gazonul dintre plopi al terenului IV rezervele lotului, cu ajutorul a 4 jucători de la Dinamo-tineret, se întîlneau cu formația de divizia C Sirena, care, apoi, urma să dea replica garniturii principale a lotului, în repriza secundă.

Firește, toată lumea s-a adunat ciorchine în jurul „centralului", încercînd să deslușească cu un ceas mai devreme cum se vor mișca cei 11 pe care antrenorii **Angelo Niculescu** și **Emerich Vogl** îi vor alinia duminică. Și cum curiozitatea cititorilor este stîrnită, iată-i pe cei aleși: RĂDUCANU (în poartă la Metaloglobus) — SĂTMĂREANU, HĂLMĂGEANU, **DAN, DELEANU — NUNWEILLER VI, DINU — DEMBROVSCHI, DOBRIN, DUMITRACHE, LUCESCU.** Deci, cu Dumitrache, asupra căruia s-au ațintit, în primul rînd, privirile tuturor. Căutăm cu toții să vedem cum se mișcă, să ne convingem că, duminică la prînz, simpaticul Tudose, masorul și magazinerul lotului, îi va da lui tricoul cu nr. 9. După 10—15 minute de joc, am răsuflat cu toții ușurați. Blondul și zvăpăiatul nostru atacant evolua fără nici o reținere, dezinvolt, încercînd driblinguri și șuturi fără teamă.

Abia după acest, să-i zicem, „moment Dumitrache" am putut urmări mai atenți jocul în ansamblu al echipei reprezentative. Prima observație s-a referit la... adversari, care se prezentau modești sub toate raporturile. Replica mai slabă a fotbaliștilor de la Metaloglobus (antrenați de cîtva timp de fostul internațional **Gh. Staicu**) a permis selecționaților să acționeze mai lejer, mai curgător, să paseze cu convingere. Totodată, însă, absența unui adversar mai serios i-a împins și la ghidușii, unii dintre tricolori abuzînd de driblinguri, **căutînd rezolvări doar prin acțiuni individuale**, încercînd finalizarea în situații clare nu prin șut, ci prin scoaterea portarului. Dar joaca — poate bună sub aspectul menținerii unui tonus nervos al încrederii în capacitatea tehnică — n-a durat mult. Aproximativ 20 de minute, după care acțiunile reprezentativei au început să fie ceva mai bine închegate și golurile au prins a cădea unul cîte unul în plasa porții lui Răducanu. Acesta, solicitat mai mult, s-a luptat efectiv de unul singur, însă nu a putut evita concretizarea unei superiorități evidente. Pe rînd, au înscris: **Dumitrache (min. 22), Dembrovschi (min. 25), Nunweiller VI (min. 29), Nunweiller VI (min. 30), Dinu (min. 35), Dumitrache (min. 40), Lucescu (min. 41).** În ultimul minut al reprizei, o ezitare a fundașilor centrali și un șut de calibrul unui memoru al lotului a adus sparing-partenerilor punctul de onoare. Autor : **Mihăilescu.**

În partea a doua a acestui joc de antrenament, lotului i-a fost opusă, cum spuneam, echipa de categoria C Sirena, în poarta căreia a luat loc **Ghiță.** De asemenea, **Gherghelí** l-a înlocuit pe **Nunweiller VI,** căruia i se extrăsese o măsea cu o zi înainte. Ultimele 45 de minute s-au deosebit de primele. Adversarul era mai valoros, așa că joaca a căpătat ritm de meci serios. Apărarea a fost pusă uneori la încercare, iar atacul a trebuit să combine, să caute „cheile" pentru deschiderea sistemului defensiv advers. Și le-a găsit prin pase și combinații în atac, prin susținerea acțiunilor ofensive de către jucătorii din zona respectivă, prin curse pe extreme. Am remarcat în această perioadă cîteva voleuri ale lui Dobrin, care l-au întins pe Ghiță, șuturile din afara careului semnate de Dinu, Dembrovschi, Dan și Dumitrache (înlocuit în min. 60 de Domide), ritmul susținut în care au acționat selecționabilii. Lotul a mai înscris trei goluri: **Gherghelí (min. 70), Dinu (min. 80) și Dobrin (min. 90),** care, după ce și-a săltat mingea de două ori pe picior, a expediat o printr-un voleu **extraordinar** la „păianjen".

Și apoi, cu toții, redactori ai ziarului și fotbaliști am plecat împreună.

Călin ANTONESCU

Ghiță, amabil, servește pe toată lumea cu prăjituri, iar Lupescu soarbe o cupă de... Pepsi-Cola. Să sperăm că duminică seară va fi o cupă de șampanie !
Fotografii de AUREL NEAGU

DE LA FEDERAȚIA ROMÂNĂ DE FOTBAL

Se aduce la cunoștință că la jocul internațional de fotbal România—Portugalia au acces numai carnetele :
— maron în piele
— albastru în piele
— verzi în dermatin, tribuna I
— roșu în dermatin pentru ziariști
— bej în dermatin cu ștampilă fotbal
eliberate de C.N.E.F.S. cu viza pe anul 1969.

DE LA I.E.A.B.S.

Pentru jocul de fotbal România — Portugalia care se va desfășura în ziua de 12 oct. a.c. pe stadionul „23 August", se aduc la cunoștința publicului următoarele :
— Porțile stadionului se deschid la orele 11.30 ;
— Accesul publicului în stadion se va face numai prin intrările indicate pe bilete cu seria 26 (șos. Ianculuí și bd. Muncii) ;
— Prezentarea biletelor la control se va face individual. Nu se admite intrarea în grupuri ;
— Ocuparea locului indicat pe bilet este obligatorie ;
— Intrarea în stadion a copiilor fără bilet este interzisă ;
— Posesorii biletelor cu preț redus sînt obligați să prezinte la control și legitimația în baza căreia au obținut biletul ;
— Pentru această partidă biletele s-au epuizat.

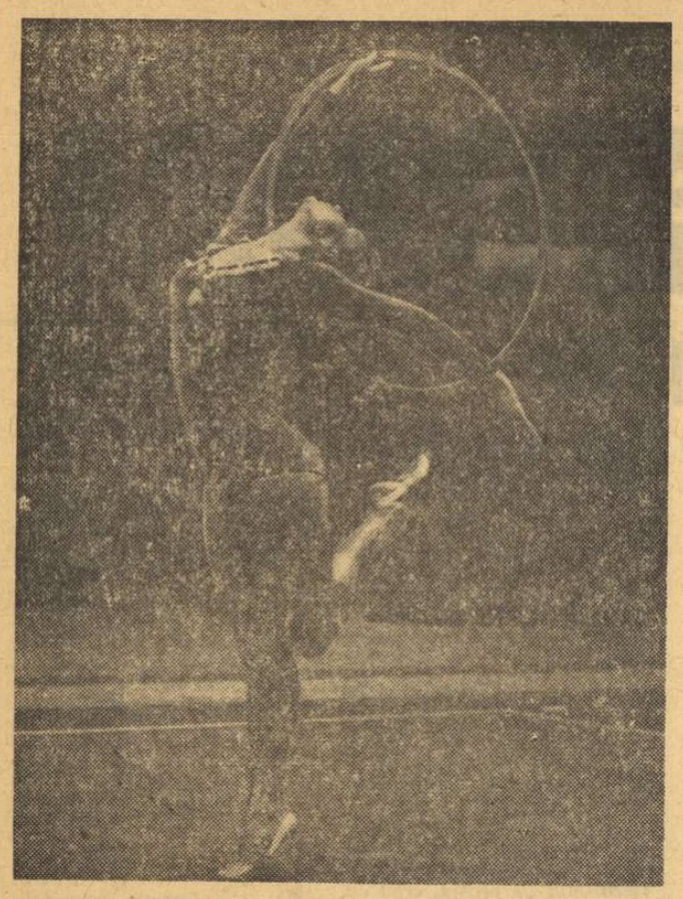

Deşi notat doar cu 9,05, exerciţiul cu cercul prezentat de Victoria Vilcu la campionatele mondiale de gimnastică modernă de la Varna s-a bucurat de unanime aprecieri. Iat-o într-un moment al execuţiei
Foto: B.T.A.-Sofia

sportul în lume

Turul ciclist al Mexicului

CIUDAD DE MEXICO, 9 (Agerpres). — După cinci etape, în turul ciclist al Mexicului conduce sportivul mexican Jesus Sarabia, urmat de compatrioţii săi, Augustin Juarez — la 2 sec., Arnulfo Gonzalez — la 1:41,0, Kalnekiens (U.R.S.S.) la 6:04,0. Etapa a 5-a, Zitacuaro—Morelia (150 km), a fost ciştigată de italianul Sorlini, cronometrat în 3h 51:15,0.

PATRU BOXERI ROMÂNI ÎN FINALELE TURNEULUI INTERNAŢIONAL DE BOX DIN BERLINUL OCCIDENTAL

BERLINUL OCCIDENTAL, 9. — În ziua finalelor marelui turneu internaţional de box, care se desfăşoară în Berlinul Occidental, boxerii români continuă seria succeselor, situîndu-se în centrul atenţiei.

În gala finalelor (N.R., pînă la închiderea ediţiei nu ne-au parvenit încă rezultatele) nu mai puţin de 4 pugilişti români s-au calificat în întîlnirile decisive. Iată-i: **Gruiescu, Dumitrescu, Popa** şi **Chivăr.** Un alt boxer român, **Giju,** s-a calificat în semifinale unde urmează să-l întîlnească pe japonezul Okamoto. Iată adversarii sportivilor români în finale: **cat. muscă:** Gruiescu — Ishigaki (Japonia), **cat. cocoş:** Dumitrescu cu învingătorul dintre Piner (Anglia) şi Yadigar (Turcia); **cat. semimijlocie:** Popa — Attan (Kenya), **cat. mijlocie:** Chivăr — Ayih (Togo).

În fazele preliminarii, inclusiv semifinale, au asistat peste 5000 de spectatori.

NOI RECORDURI PE VELODROMUL DE LA CIUDAD DE MEXICO

CIUDAD DE MEXICO, 9 (Agerpres). — Ciclistul danez Mogens Frey Jennsen a corectat pentru a doua oară în decurs de 48 de ore recordul mondial în proba de 5 km. Evoluînd pe pista velodromului olimpic din Ciudad de Mexico, el a realizat timpul de 6:01,3. Cu două zile înainte, danezul fusese cronometrat cu timpul de 6:09,5.

După cum se ştie, în cadrul primei tentative, Mogens Frey Jennsen a corectat recordul mondial al orei pentru amatori, parcurgînd 47 km, 513 m şi 69 cm. La remăsurare, forul mexican de specialitate a anunţat că distanţa exactă este de 47 km, 513 m şi 36 cm. De asemenea, forul mexican a comunicat că ciclistul belgian Ferdinand Bracke va sosi la Ciudad de Mexico pentru a ataca pe aceeaşi pistă olimpică recordul mondial al orei pentru profesionişti, care este deţinut de danezul Olle Ritter cu 48 km şi 666 m.

PALETELE EUROPENE ÎNVINSE ÎN JAPONIA

TOKIO, 9 (Agerpres). — Selecţionatele de tenis de masă ale Europei au cedat cu 0—3 la feminin şi 2—5 la masculin în meciurile disputate la Nagoya cu reprezentativele japoneze.

Jansa lider în „zonalul" de la Atena

ATENA, 9 (Agerpres). — Ciştigînd partida întreruptă cu Csom şi pe cea din runda a 6-a împotriva lui Sikera, marele maestru cehoslovac Jansa a trecut în fruntea turneului zonal de şah de la Atena. Şahistul român Florin Gheorghiu, care a remizat cu danezul Pedersen, ocupă locul doi cu 3½ p şi o partidă întreruptă. Urmează trei concurenţi: Olafsson, Pedersen şi Hort cu cîte 3½ p. Iugoslavul Matulovici, unul din favoriţii turneului, a acumulat 2 puncte, avînd însă 3 partide întrerupte.

Anglia — România 71-62 la atletism (feminin)

Întîlnirea de atletism dintre selecţionatele feminine ale Angliei şi României, disputată la Crystal Palace din Londra, a luat sfîrşit cu victoria gazdelor: 71—62.

Iată ultimele rezultate: **suliţă:** Moriz (R) 50,52 m., 2. Prodan (R) 45,97., **lungime:** 1. Wall (A) 6,36, 2. Viscopoleanu (R) 6,21. **400 m: 1.** Neuville (A) 54,2, 2. Filip (R) 54,8, **100 m:** Peat (A) 11,7, 2. Neil (A) 11,7, **disc: 1.** Manoliu (R) 56,10, 2. Cataramă (R) 56,01, **800 m:** Lowe (A) 2:03,2, 2. Silai (R) 2:05. **înălţime:** Inkpen (A) 1,73 m., 2. Hirley (A), 1,70. **Ştafeta 4x100: 1.** România 47,1, Anglia a fost descalificată, ştafeta 4x400: 1. Anglia 3:36,2, 2. România 3:45.

BOXERII DE LA STEAUA ÎNVINŞI CU 12—8 DE WISMUT GERA

GERA, 9 (prin telefon). — Steaua şi-a încheiat turneul în R. D. Germană în oraşul Gera unde, miercuri seara, a întîlnit din nou formaţia Wismut. Nici de data aceasta boxerii militari n-au putut învinge echipa locală. După încheierea ultimei partide, crainicul reuniunii a anunţat victoria gazdelor cu 12—8.

Anderco l-a întîlnit din nou pe **Martin** de care a fost învins la puncte. **Martin** a ciştigat prima şi ultima repriză dovedind multă vitalitate, calitate cu care a pus în umbră tehnica mai bună a lui Anderco. **Puşcaş** şi **Malik** s-au dovedit exagerat de fricoşi. Este adevărat că stelistul a punctat de 2—3 ori la figură, dar neconvingător. În min. 5 s-a rupt podeaua ringului, iar arbitrul Danciu a decis oprirea meciului. Judecătorii i-au acordat decizia lui Puşcaş pentru cele aproape cinci minute de luptă. **Bumb** a punctat cu lovituri scurte, a eschivat spectaculos, dar arbitrul Martin „l-a urmărit" insistent, iar în ultima repriză cînd Bumb a plasat o stîngă în ficatul adversarului (**Schuller** a căzut la podea) directorul de luptă l-a descalificat pe român. **Sattler** l-a învins din nou pe **Isai,** de data aceasta, însă, mai greu decît în primul meci.

Filip a ciştigat meciul cu **Wegner,** dar nu ne-a convins. Dictînd „meci nul" arbitrii i-au făcut o nedreptate lui **Mathe** care a fost superior tehnic lui **Krause.** Şi **Beer** a fost pe bună dreptate nemulţumit de decizia egală dictată în meciul său cu **Frinc.** Stelistul nu şi-a folosit alonja, a preferat lupta de aproape, dovedind teamă de adversar.

O dreaptă în bărbie l-a pus pe **Melinte** k.o. în ultima repriză. Românul ciştigase primele două runduri dar neatenţia l-a costat. Învingător **Freund.** Făcînd, de nevoie, categoria semigrea **Năstac** a boxat şi de data aceasta foarte bine reuşind să învingă un boxer, **Sachse** (mult mai greu). Germanul a fugit disperat tot timpul din calea lui **Năstac.** Primind un croşeu de dreapta în bărbie (min. 2) **Stoianovici** a fost oprit de antrenorul **Spakov** să continue lupta astfel că **Pögel** a ciştigat prin abandon.

R. POPESCU

-TELEX-TELEX-TELEX-TELEX-

A doua regată a campionatului mondial de yachting — clasa „Finn", care se desfăşoară la Hamilton (Insulele Bermude), a fost ciştigată de concurentul suedez Thomas Lundquist. În clasament conduce americanul Peter Barrett cu 11 p, urmat de brazilianul Jorge Bruder — 11,7 p.

■

După prima zi a întîlnirii internaţionale de atletism Anglia — Finlanda, care se desfăşoară la Londra, scorul este favorabil gazdelor: 71—46. Iată cîteva rezultate: 110 mg — Nemery (A) 14,2; 800 m — Lewis (A) 1:50,3; disc — Kahma (F) 55,67 m; lungime — Lerwill (A) 7,65 m; înălţime — Vahala (F) 2,03 m; 1 500 m — Wilkinson (A) 3:41,2; 400 m — Robertson (A) 46,8.

■

Primul meci dintre echipele de box ale S.U.A. şi U.R.S.S. va avea loc, la 25 octombrie, în oraşul Las Vegas. Arena care va găzdui această întîlnire are o capacitate de numai 1 200 de locuri, dar partidele diferitelor categorii se vor televiza. Nu se vor pune în vînzare bilete, urmînd să fie distribuite 1 200 de invitaţii oficialilor, arbitrilor, foştilor boxeri şi ziariştilor.

■

Cursa ciclistă de la Lissona (în apropiere de Milano), a revenit rutierului italian Franco Bitossi (239 km în 5h 55, medie orară, 40,384 km).

■

La Klagenfurt s-a disputat meciul retur dintre A.C. Klagenfurt şi Gardena Recoaro (Italia), din primul tur al „C.C.E." la hochei pe gheaţă. Victoria a revenit gazdelor: 5—1 (3—0, 1—1, 1—0). Învingători şi în primul joc (6—3), hocheiştii austrieci s-au calificat pentru turul următor.

Cu prilejul cursei automobilistice de la Watkins Glen, cunoscutul campion Graham Hill (Anglia) a fost accidentat, în urma unei răsturnări. Hill este internat la spital, avînd trei fracturi la piciorul drept.

SEMINAR INTERNAŢIONAL CONSACRAT DOPINGULUI

Un seminar internaţional consacrat problemei dopingului va reuni la Roma, în zilele de 31 octombrie şi 1 noiembrie, o serie de medici sportivi din diferite ţări europene. Lucrările acestui seminar vor fi conduse de un trio de specialişti de larg renume: prof. dr. La Cava, preşedintele Federaţiei internaţionale a medicilor sportivi, prof. dr. Venerando, directorul Institutului de medicină sportivă al Italiei, şi farmacologul britanic prof. Beckett.

SCRISOARE DIN HAVANA

„TOTUL ESTE MAGNIFIC, FĂRĂ EGAL!"...

● Organizatorii au asigurat condiţii optime C.M. de scrimă ● Sportivii români se bucură de o atenţie deosebită ● Amănunte privind formula de desfăşurare

...Sînt cuvintele cu care dl. Pierre Feri, preşedintele Federaţiei internaţionale de scrimă şi-a început alocuţiunea la conferinţa de presă organizată în ajunul începerii campionatelor mondiale. Întîlnirea, onorată de prezenţa a numeroşi ziarişti străini şi cubanezi, a relevat meritele organizatorilor în popularizarea celei mai importante competiţii de scrimă de pe glob.

Cuvintele d-lui Feri reflectă o situaţie de fapt şi care ne-a frapat de la primul contact cu oraşul mondialelor. De fapt acest contact l-am avut nu la Havana, ci încă de la Praga. Afişe mari, în culori, ornau vitrina companiei Cubana de Aviacion, vestind apropierea unui eveniment sportiv de mari proporţii. Apoi, la aterizarea — în crepuscul — pe aeroportul internaţional al Havanei, o uriaşă firmă luminoasă — „Cuba/69 — Campeonatos mundiales de esgrima" marca sugestiv un moment pe care gazdele vor să-l facă de neuitat. Şi îl vor face!

Întregul oraş — această superbă metropolă cu peste două milioane de locuitori — participă la sărbătoarea scrimei mondiale. Panouri, afişe, zeci de firme luminate cu neon, punctează evenimentul şi creează o ambianţă am putea spune, festivă. Prezenţa unor delegaţii pe străzile oraşului, în hoteluri, în pieţe şi chiar şi pe plaje este salutată de havanezi cu aplauze, cu urări de succes. Este o pornire plină de spontaneitate, impresionantă prin caracterul ei de masă, cuceritoare în esenţă şi care face să se atenueze efortul deplasării, handicapul aclimatizării şi, mai ales, capriciile acestui început de octombrie, cu cîte trei reprize de... ploaie torenţială, de manieră ecuatorială. Noroc, însă, că reprizele sînt scurte. Soarele îşi face pe nesimţite apariţia alungînd micile neajunsuri efemere. Uriaşul volum de precipitaţii are avantajul a da o permanentă prospeţime naturii, o natură luxuriantă care odihneşte privirea.

★

Scena repetiţiilor generale — pe care au evoluat timp de mai multe zile scrimerii români — a constituit-o **Centro de entrenamiento,** din cartierul vechi, spaniol. Denumirea nu spune prea mult. Cînd vezi, însă, ce cuprinde acest centru rămîi, pur şi simplu perplex: patru săli afectate scrimei — pe două nivele — fiecare sală avînd 100 de metri lungime. Cîte 10 planşe în fiecare sală ar fi suficiente pentru desfăşurarea unor lecţii de intensitate maximă. Clădirea — cîndva, local pentru jocuri de noroc — a fost afectată, precum se vede, unui scop mai nobil. Şi cubanezii ştiu să preţuiască această atenţie a oficialităţii. Ei au avut prilejul să efectueze o scurtă pregătire comună cu sportivii noştri, aflaţi aici în centrul atenţiei generale. Pe de-o parte, ca o recunoaştere a valorii şcolii româneşti de floretă. Dar mai există şi un alt motiv, la fel de întemeiat: cînd federaţia de scrimă a Cubei şi-a luat obligaţia de a organiza aceste campionate mondiale, congresul de la Paris a fost foarte sceptic. Intervenţia delegaţiei ţării noastre, care a ţinut să anticipeze reuşita unor mondiale la Havana, a împrăştiat — prin autoritatea şi stima de care ea se bucură — toate rezervele. Şi astfel, capitalei Cubei i s-a încredinţat, pînă la urmă, în unanimitate, această dificilă misiune. Cubanezii, recunoscători, nu uită gestul României prietene.

★

Un coleg de la „Nepsport", David Zoltan, ne spunea, mai în glumă, mai în serios, că gazdelor le creşte inima cînd lauzi excepţionala organizare a competiţiei.

La drept vorbind, cubanezii merită — pe deplin — asemenea laude. Palatul sporturilor, asemănător Pavilionului central al Expoziţiei „România 1969" din Piaţa Scînteii depăşeşte cu mult tot ce s-a realizat în materie de scrimă la ediţiile unor J.O. sau C.M., recunosc specialiştii. Nici „Waseda" şi nici „Magdalena Mixhuca" nu se pot lăuda cu realizările ce sînt de consemnat aici, în materie de distribuire a planşelor (15), de instalaţii electrice, aparatură tehnică auxiliară şi de semnalizare, condiţii de lucru pentru presă, radio şi cinematografie. Capacitatea tribunelor depăşeşte şi ea toate aşteptările — peste 12 000 locuri.

★

Sistemul de desfăşurare a C.M. este unic în felul lui: s-a renunţat la formula de pînă acum, cu recalificări, trăgîndu-se integral sistem serii, pînă ce se ajunge la o finală de 6. În principiu, la fiecare probă sînt cîte 5 tururi, participanţii fiind grupaţi în serii de cîte 6 sau 7 trăgători, din care trec mai departe cîte 4 după primul tur şi cîte 3 din tururile următoare. Formula este aproximativ aceeaşi pentru toate armele. În caz de egalitate de victorii între mai mulţi trăgători susceptibili de calificare în tururile următoare, criteriul de promovare este valoarea indicelui obţinut, prin comparaţie. De pildă, între doi scrimeri cu cîte 3 victorii în turul I, calificarea în turul următor îi este asigurată celui cu indicele valoric al asalturilor ciştigate mai mare (să zicem 2,345 faţă de 2,178). Asta înseamnă că fiecare trăgător — pentru a-şi asigura calificarea — trebuie să obţină nu numai victoria ci şi un scor cît mai categoric.

Tiberiu STAMA

Havana, octombrie 1969

POST SCRIPTUM DE ULTIMĂ ORĂ

În sferturile de finală ale probei de sabie pe echipe, trăgătorii noştri au întîlnit, din nou, reprezentativa Italiei. Şi, din nou, italienii au ciştigat la număr de tuşe (54—61) scorul fiind egal: 8—8. Au contribuit la punctaj: Bădescu (5—4 cu Salvatore, 5—1 cu Montano), Nicolae (5—4 cu Salvatore, 5—2 cu Rigoli), Vintilă (5—2 Montano, 5—3 Maffei), Irimiciuc (5—2 Salvatore, 5—3 Montano), Rigoli 3 v, Maffei 3 v, Salvatore 1 v şi Montano 1 v. Pentru locurile 5—6, sabrerii noştri vor întîlni pe cei japonezi. În semifinale: U.R.S.S.—Italia şi Ungaria—Polonia.

LA GAZZETTA DELLO SPORT

„MAREA FORŢĂ A AGE — GROUPS-urilor"

RĂSFOIND PRESA STRĂINĂ

„Explicaţia progresului continuu al înotului în Statele Unite constă în masa cuprinzătoare de sportivi activi, în calitatea instructorilor şi antrenorilor, precum şi în eficienţa deosebită a sistemului competiţional, care permite la zeci şi chiar sute de mii de tineri şcolari să se întreacă cu o pasiune greu de descris. Şi din această luptă aprigă din cadrul age-groups-urilor se nasc marile performanţe care ne uimesc în fiecare sezon.

Cu această idee îşi începe reportajul asupra celei mai importante competiţii de nataţie rezervată tineretului din S.U.A. reputatul specialist italian *Luigi Saini* într-un număr recent al „GAZZETTEI DELLO SPORT".

„Anul acesta, National Junior Olympics Championships — scrie Saini — *aflată la a treia ediţie, s-a desfăşurat la National City din California. Programul concursului a cuprins probe împărţite pe două categorii de vîrstă: 11—12 ani, avînd curse de 100 m şi 200 m la toate procedeele, şi 13—14 ani cu întregul program olimpic. Interesant este însă de subliniat că organizatorii nu au primit la înscrieri decît cîte un singur concurent (de probă) din fiecare stat, dar acest lucru nu a diminuat cîtuşi de puţin nivelul calitativ al competiţiei. De altfel, cu acest prilej, au fost corectate absolut toate recordurile primei categorii şi 10 din cadrul celei secunde!*

Un rezultat de-a dreptul senzaţional l-a obţinut în aceste întreceri Lianne Sexton în vîrstă de 12 ani, care a înotat 100 m în 62,3 secunde! Ea face parte din clubul Phillips 66 din Long Beach şi este pregătită de Phillips Darr, unul dintre cei mai buni asistenţi-instructori ai celebrului Don Gambrill, antrenorul lui Gary Hall. Acelaşi Darr a aruncat în marea viitoare şi alte elemente nu mai puţin valoroase ca Billie Yoshino (12 ani) cu 1:11,5 la 100 m delfin, Melisa Belote (12) cu 1:12,5 la 100 m spate, sau Carol Rusis (12) cu 2:37,1 la 200 m mixt. Fiind cei mai talentaţi copii ai grupului, ei vor fi preluaţi din sezonul viitor de către Gambrill, care îi va duce mai departe pe drumul marii performanţe. Este, de altfel, procedeul care caracterizează activitatea din fiecare mare club de înot, unde există instructori şi antrenori specializaţi pe categorii de vîrstă, precum şi coordonatorul căruia îi revine şi sarcina pregătirii marilor performeri.

Din notanul de veritabili campioni „under 15", aş mai atrage atenţia asupra cîtorva: Sue Clarck cu 2:33,3 la 200 m mixt şi Cathi Pembroke cu 1:10,3 la 100 m spate, Tom Beyer de la High School din Hinsdale (Illinois) cu 4:27,5 la 400 m şi 17:19,3 la 1500 m liber, californianul Mino Duccini (17:18,2—1500 m liber) şi Gary Plantier din Philadelphia cu 2:03,7 la 200 m, 4:24,2 la 400 m şi 17:38,0 la 1500 m liber.

În mod cert, nu există nici un pericol ca Mike Burton sau John Kinsella să rămînă fără urmaşi, capabili să ducă recordurile lor spre alte limite senzaţionale" — concluzionează Luigi Saini în articolul său.

fotbal meridiane

CONCLUZIA, DUPĂ SAN SIRO...

ÎN CONDIŢII NORMALE MILAN NU POATE PIERDE „CUPA INTERCONTINENTALĂ"

● O seară de neuitat ● Noul regulament, cu mult mai echitabil ● Tactica lui Rocco a adus victoria ● Argentinienii au denaturat spectacolul ● Retur şi fair-play...

Unul din rarele atacuri ale argentinienilor respinse de apărarea milanezilor. De la stînga la dreapta Rosato, Flores, Anquiletti şi Togneri.
Telefoto: A. P. AGERPRES

Bătrînul stadion San Siro a trăit miercuri seara clipe de neuitat. Tifosii italieni au fost desigur în culmea bucuriei, după ce echipa lor favorită a trecut cu brio primul examen al finalei Cupei intercontinentale. Timp de aproape un sfert de oră după terminarea meciului, zecii de mii de spectatori (de data asta şi suporterii înteriştii uniţi cu cei ai lui Milan) au ovaţionat îndelung echipa lui Nereo Rocco. Urale, petarde, sirene şi claxoane au omagiat succesul echipei, nu numai din tribune, sau în faţa imensului stadion unde erau aşteptaţi la ieşire cei 12 jucători „roş-negri", ci şi pe principalele bulevarde şi pieţe ale marelui oraş. **„Milan este campioana Europei, şi a lumii"** — scandau mii de suporteri, lozincă prevestitoare, mizînd pe iminenţa deciziei, în urma scorului categoric cu care Milan a ciştigat prima manşă.

Într-adevăr, este greu de presupus ca italienii să cedeze la 22 octombrie la Buenos Aires, la o diferenţă mai mare de trei puncte! Este de subliniat faptul că, în conformitate cu noul regulament, nu se mai ţine cont de punctaj, ci numai de golaveraj. Astfel, dacă Estudiantes va învinge la o diferenţă mai mică de 3 goluri nu se va mai disputa un al treilea joc, ca pînă acum, ci va decide golaverajul general al celor două întîlniri. În caz de egalitate de goluri (să zicem 3—3), atunci meciul se va prelungi cu două reprize de cîte 15 minute. Dacă şi după prelungiri, scorul general se menţine egal, se va disputa un al treilea joc. În felul acesta, regulamentul apare cu mult mai echitabil şi el constituie o invitaţie la joc ofensiv, la marcarea unui număr cît mai mare de goluri.

Dar să revenim la jocul de miercuri. Părerea unanimă este că spectacolul fotbalistic a lăsat de dorit. Pe San Siro au evoluat două echipe cu concepţii tactice diferite, cu o pregătire tehnică a jucătorilor mult deosebită. Tactica adoptată de învingători s-a dovedit excelentă. Nereo Rocco s-a dovedit şi de data aceasta un bun strateg, care şi-a condus excelent băieţii. Contrar unei tactici pur ofensive (aşa cum procedează majoritatea formaţiilor care joacă pe teren propriu), Milan şi-a învitat partenerul la atac, ştiind că în felul acesta zona defensivă a argentinienilor rămîne descoperită. Şi iată că tactica aceasta s-a dovedit excelentă. Adversarul a ieşit din dispozitiv permiţînd gazdelor să iniţieze atacuri deosebit de periculoase, în care au excelat virtuile ofensive, Prati şi Sormani şi mai tîrziu, Rognioni, înlocuitorul lui Combin. Prati a confirmat un jucător de mare anvergură, cu o viteză derutantă, cu un dribling plin de fineţe în alergare (şi nu în poziţie statică) fiind găsit mai întotdeauna liber de marele regizor de la mijlocul terenului, Gianni Rivera. Mai slab decît de obicei, nesigur în intervenţii s-a dovedit Schnellinger, dar spre norocul formaţiei sale, lipsurile blondului fundaş au fost suplinite de promptitudinea şi eficienţa lui Rosato, Anquiletti şi Malatrasi.

Spuneam mai sus că în această primă finală spectacolul fotbalistic a lăsat de dorit. Reproşul nu se adresează milanezilor, care au făcut tot ce se poate pentru a salva spectacolul, ci argentinienilor, care în dorinţa menţinerii unui scor cît mai strîns au practicat „anti-jocul". După ce un jucător italian trecea de adversar, el era oprit printr-un fault grosolan! Şi dacă jocul nu a degenerat, meritul revine arbitrului francez, care a sancţionat prompt şi autoritar orice manifestare neregulamentară. Păcat că argentinienii n-au lăsat cursivitatea jocului, pentru că desigur, în acest fel, şi şansele lor în acţiunile ofensive ar fi fost mai mari. Cîţiva dintre jucătorii oaspeţi sînt posesori ai unei bune tehnici individuale (viteză, şut, plasament) dar colaborarea în atac s-a dovedit deficitară. Astfel, Cudicini a fost pus la încercare de Flores şi Conigliaro, numai prin şuturi de la distanţă, pe care le-a reţinut cu destulă uşurinţă.

Acum, aşteptăm returul. **„În condiţii normale de joc,** spunea Nereo Rocco, **Milan nu poate scăpa trofeul..."** Desigur celebrul antrenor are în vedere un minimum de fair-play, care — şi acesta... — lipseşte adesea pe terenurile sud-americane.

Şi atunci, poate că tot o doză de prudenţă este cea mai recomandabilă.

Cesare TRENTINI

Milano, 9 octombrie 1969.

SKEID OSLO — VIITOAREA ADVERSARĂ A DINAMOVIŞTILOR BĂCĂUANI — ARE 5 INTERNAŢIONALI ÎN FORMAŢIE

În turul al doilea al „Cupei europene a tîrgurilor", Dinamo Bacău va întîlni formaţia norvegiană Skeid Oslo. Cîteva cuvinte despre viitorii adversari ai băcăuanilor nu sînt lipsite de interes.

În primul tur al competiţiei, Skeid a produs o mare senzaţie: după ce a terminat la egalitate (2—2) cu München 1860 în deplasare, a ciştigat jocul retur cu 2—1, eliminînd din competiţie valoroasa formaţie vest-germană. Ziarul „SPORT"-Zürich remarcînd această performanţă, scria: **„Fotbalul norvegian este în ultima vreme în mare progres. Victoriile echipei naţionale, realizate în ultimele luni** (cu Franţa în deplasare şi cu Danemarca pe teren propriu), **ca şi cele repurtate de Skeid, marchează afirmarea soccerului din ţara fiordurilor".** Nu trebuie neglijat nici faptul că în echipa Skeid evoluează o serie de jucători talentaţi, clubul din Oslo dînd scheletul echipei naţionale. Nu mai puţin de 5 jucători de la Skeid au fost prezenţi în reprezentativa Norvegiei în recentul ei meci cu Danemarca: fundaşul central **Olafsen,** mijlocaşii **Bornö** şi **Gulbrandsen** şi înaintaşii **Säthrang** şi **Johansen.**

În campionatul ţării, Skeid joacă un rol de frunte. Din 10 echipe care alcătuiesc prima ligă, Skeid se află pe locul III, cu două etape înainte de terminarea campionatului. Iată, de altfel, primele trei clasate:

1. **Rosenborg**	16	12	1	3	34—13	25
2. **Stromgodset**	16	8	5	3	31—18	21
3. **Skeid**	16	9	1	6	26—18	19

★

● Rezultate înregistrate în prima ligă engleză: Crystal Palace — Everton 0—0; Derby — Coventry 1—3; Manchester City — Newcastle 2—1; Southampton — Manchester United 0—3; Sunderland — Burnley 0—1; Arsenal — West Bromwich 1—1; Liverpool — Tottenham 0—0.

★

● Selecţionata de fotbal a Greciei şi-a continuat pregătirile (pentru preliminariile C.M.), susţinînd un joc de antrenament, la Salonic, în compania formaţiei austriece Sturm Graz. Selecţionabilii greci au ciştigat cu 2—0 (0—0).

LUTZ ŞI GONZALES FURNIZEAZĂ SURPRIZE...

LAS VEGAS. — Tenismanul american Bob Lutz a obţinut o surprinzătoare victorie cu 6—4, 6—0 în faţa australianului Tony Roche. De asemenea, John Newcombe a fost eliminat cu 6—1, 6—2 de către veteranul Pancho Gonzales. Rod Laver l-a întrecut în trei seturi: 4—6, 8—6, 6—2 pe Andres Gimeno, iar Cliff Richey a dispus cu 6—3, 6—4 de Tom Okker. Alte rezultate: Rosewall — Riessen 7—5, 6—2; Emerson — Barthes 11—9, 6—2; Ashe — Osborne 6—4, 7—5.

Tiparul I.P. „Informaţia", str. Brezoianu nr. 23—25, Bucureşti

PROLETARI DIN TOATE ȚĂRILE, UNIȚI-VĂ!

Redacția și administrația: str. Vasile Conta nr. 16, tel. 11.10.05, interurban 72 și 286. Telex sportrom buc. 180.

sportul

4 pagini 30 bani

Anul XXV — Nr. 691 (6125) ZIAR AL CONSILIULUI NAȚIONAL PENTRU EDUCAȚIE FIZICĂ ȘI SPORT Sîmbătă 11 octombrie 1969

O singură zi — ziua cea mai lungă — pînă la meciul România — Portugalia

● Selecționerul Antunes schimbă, zilnic, formația... ● E nevoie de inima băieților noștri din seara meciului de la Lausanne! ● Atenție încă o dată la Nelson! ● Fotbaliștii portughezi văd azi un western...

Secvență din antrenamentul de ieri al portughezilor

Foto: THEO MACARSCHI

Pînă la partida la care fotbaliștii români au început să se gîndească — într-un mod deosebit, dintr-un unghi fericit — în acea memorabilă seară de mai, pe stadionul Pontaise din Lausanne, a mai rămas o singură zi. Ultima din aceste zile de tensiune care au urmat acelui 1 octombrie în care fotbalul românesc a pierdut... Încă de la sfîrșitul transmisiei meciului Legia Varșovia — U.T.A., toți iubitorii fotbalului din țara noastră s-au gîndit la cea de-a doua duminică a lui octombrie, la ziua meciului cu echipa lui Eusebio. În mintea tuturor a încolțit, încă de pe atunci, MAREA SPERANȚĂ în revanșa internațională a fotbalului românesc, în victoria în partida cu Portugalia, victorie deschizătoare de drumuri pe care soccerul autohton le-a uitat de 30 de ani...

De acest meci-prilej, pe care ni l-am dorit trei decenii, ne mai despart ore numărate. N-am fost, de mult amar de vreme, într-o situație atît de AVANTAJOASĂ. Acasă la noi, la București, se joacă o șansă mare. Pentru fotbaliștii români, meciul de mîine reprezintă mai mult chiar decît balonul cu care elvețianul Kurt Runzi și americanul James Stewart vor străbate în curînd Atlanticul... O victorie mîine înseamnă — de fapt — acontarea biletelor pentru zborul transoceanic spre Mexic.

E așa de greu de obținut această victorie?

Fără îndoială, da. Fotbaliștii portughezi vor lupta și ei aprig pentru victorie.

Gîndiți-vă, însă, ce-ar fi răspuns tricolorii noștri la întrebarea de mai sus la sfîrșitul meciului Elveția — România, din primăvară?

Dar tu, Dinule? Sau tu, Dane? Sau voi, Dumitrache, Lucescu, Sătmăreanu, Răducanu, ce ați fi răspuns? Voi care ați luptat admirabil, cu un emoționant spirit de sacrificiu, pentru o victorie la care atunci nu îndrăzneam să sperăm, ce ați fi răspuns la întrebarea **„ce credeți despre jocul cu Portugalia?"**

Unii ați și răspuns, pe loc; cu toții, însă, ați gîndit același lucru: **„trebuie, trebuie să cîștigăm acest meci!"**

Inima voastră de atunci TREBUIE s-o aveți și mîine!

Adică trebuie să fiți voi înșivă, cu tot ce aveți mai

Marius POPESCU

(Continuare în pag. a 3-a)

ECHIPELE FAȚĂ ÎN FAȚĂ

ROMÂNIA

	RĂDUCANU		
SĂTMĂREANU	HĂLMĂGEANU	DAN	DELEANU
	DINU	NUNWEILLER	
DEMBROVSCHI	DUMITRACHE	DOBRIN	LUCESCU

Arbitri: **Ratko CANAC** — la centru — **Iosif STREMSKI** și **Milóș CAJIC** — la linie (toți din Iugoslavia).

SIMOES	EUSEBIO	TORRES	NELSON
	JOSE MARIA	TONI	
HILARIO	HUMBERTO	BATISTA	PEDRO GOMEZ
	DAMAS		

PORTUGALIA

O față pe care am dori-o duminică „multiplicată" în cît mai multe exemplare: Dobrin trece, cu dezinvoltură, printre trei apărători adverși... Un argument în plus, în sprijinul dorinței noastre? Zecile de scrisori, sosite din Trivale, care îi urează lui Dobrin să realizeze, contra Portugaliei, „meciul vieții"! Nu ne rămîne decît să așteptăm...

PE CÎND ÎNCEPUTUL?

S-a încetățenit de mult în obiceiurile popoarelor ca oamenilor celor mai valoroși — care au avut CEVA de spus națiunilor lor — să le fie păstrată memoria și prin ridicarea de statui. Dacă în fața Ateneului statuia lui Eminescu, opera sculptorului Anghel, îi atrage nu numai pe localnici, ci și pe numeroșii turiști ai Capitalei, personalități ale vieții culturale și științifice mondiale; dacă Piața Kogălniceanu și-a făcut un renume prin existența acolo a statuii marelui nostru cărturar; dacă bulevardul Dinicu Golescu este dominat, la întretăierea cu strada Ștefan Furtună, de grupul statuar al fraților Golești, făuritori și păstrători ai frumoasei limbi românești — de ce, atunci, în domeniul sportului să nu ridicăm statui sau măcar busturi ale personalităților stadioanelor?

Nu sîntem în posesia vreunei informații, dar presupunem că nici un sculptor de-ol nostru nu ar refuza să pună ceva suflet în ridicarea unei statui care să modeleze chipul unui mare sportiv. Oriunde — dar cu precădere la intrările marilor stadioane — statuia unui performer al sportului românesc ar fi primită cu vie satisfacție de către public. Să ne gîndim, de pildă, cît ar fi de admirată și de cîte elogii s-ar bucura statuia marelui fotbalist care a fost Iosif Petschowschi. Nu numai în orașul căruia i-a conferit faimă, Aradul, dar chiar în București, prezența sculpturală a acestui virtuoz al balonului rotund ar fi admirată. Ne întoarcem, apoi, cu ani în urmă, și gîndul ne duce la un alt valoros sportiv al României, la Zeno Dragomir. Este drept, cu prilejuri festive — cum este și memorialul ce-i poartă numele — ne mai amintim de preferatul stadioanelor de acum cîțiva ani și, în același timp, iscusit pedagog al sportivilor. Dar dacă i s-ar ridica o statuie, amplasată fie la Caransebeș, fie la Reșița sau București, în incinta I.E.F.S., vecin stadionului Republicii — cît ar fi de inspirat acest act!

Credem că s-ar putea solicita unor sculptori valoroși executarea de statui sau busturi ale unor mari sportivi ai României. Chiar dacă la început ar fi doar cîteva. Publicul ar saluta, fără îndoială, o astfel de inițiativă.

Știm că în alte țări — și ne gîndim acum la Suedia — „academicienilor" sportului, oamenilor care s-au dăruit nu numai cu trup, dar și cu suflet mișcării sportive, li s-a păstrat memoria și prin ridicarea de statui. De pe urma unui astfel de act — îndrăznim să-l numim de CULTURĂ — nu se poate decît cîștiga. Pe cînd se va face și la noi începutul?

Ion GAVRILESCU

SĂTMĂREANU

TORRES

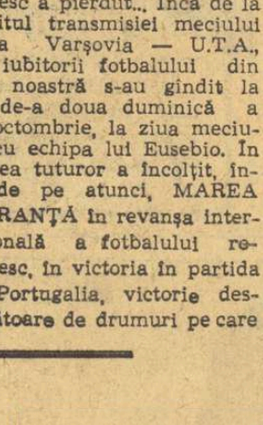

DAN

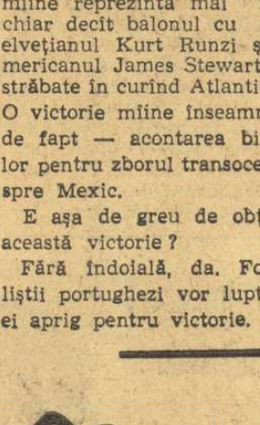

EUSEBIO

LUGESCU

GOMEZ

văzuți de AL. CLENCIU

„REPRIZA SECUNDĂ" A VIZITELOR ÎN REDACȚIA NOASTRĂ:

Ieri — fotbaliștii portughezi și conducătorii lor

Ieri, a fost necesar să ne aprovizionăm din nou cu Pepsi-Cola și prăjituri. Primeam iarăși oaspeți. Desigur că nu tot pe **Dumitrache, Dobrin** și compania. Venise rîndul fotbaliștilor portughezi. Au apărut fără **Eusebio**, rămas să se odihnească, după o noapte de insomnie (mozambicanul nu-i în apele lui!), dar cu **Nelson, José Maria, Jacinto Joao, Batista, Hilario.** Formație cam de... rezervă, sau mai bine-zis de protocol. În schimb, „echipa" oficialilor era prezentă cu toți titularii.

Discuția s-a animat, firește, mai greu. Nu mai eram în familie. Startul s-a dat în clipa în care s-a făcut traducerea — vagă — a ceea ce au spus cu o zi înainte tricolorii. Părerile lor stîrnesc replicile oaspeților. Atacuri și contraatacuri...

De ce vă surprinde optimismul nostru?

Primul se avîntă pe... contraatac selecționerul portughez **José Maria Antunes.** „Nu trebuie să surprindă optimismul nostru — spune el, în replică la declarația antrenorului nostru, **Angelo Niculescu. Echipele portugheze știu să lupte și criza de formă din primăvara aceasta a rămas doar ca o amintire neplăcută. Și apoi un meci se cîștigă, totuși, pe gazon. Publicul poate să ajute, să creeze o anumită ambianță, dar nu el înscrie golurile! Știu, îmi veți mai spune că ultima oară la București am pierdut. Este adevărat! Însă echipa era la capătul puterilor și cu nervii tocați de o călătorie cu peripeții, încheiată în București cu 21 de ore înaintea jocului. De aceea am venit acum din timp. În sfîrșit, ca iubitori ai fotbalului avem de ce să fim optimiști. Va fi un meci mare...**"

Nelson dă aprobativ din cap, Jacinto Joao își privește me-

Călin ANTONESCU

(Continuare în pag. a 3-a)

„SECRETUL NOSTRU E GENIUL LUI PELE"

Interviu cu JOAO SALDANHA, selecționerul echipei naționale a Braziliei

● Tostao interesează pe brazilieni mai mult decît Aldrin și Collins ● Calitățile fotbalului brazilian n-au căzut din cer ● Străbunicii lui Pele au trăit probabil în junglă ● În ce țară se mai găsesc atîtea echipe și atîția jucători de valoare? ● În 1966, ieșisem în afara realității ● ...E mai aproape de ideea homo homini lupus ● Prin marcaj strict onorăm fotbaliștii de marcă ● Regulamentul jocului este perfect — arbitrajul nu ● Noi, antrenorii brazilieni, n-am revoluționat niciodată tactica ● N-avem nevoie de armele celor slabi ● Scriu literatură pentru copii

— Ce credeți, domnule Saldanha, despre prezentul și viitorul fotbalului? Popularitatea sa e în creștere, sau e amenințată?

— *După mine, fotbalul este o artă populară, o artă foarte viguroasă. Destinul său va urma destinul artei în general. Iar arta nu poate avea decît un viitor strălucit.*

— Cum explicați vitalitatea fotbalului brazilian? Ce este, în definitiv, fotbalul pentru brazilieni?

— *Pentru noi, fotbalul este o artă, dar mai ales o pasiune. În Brazilia, interesul pentru fotbal e mai mare decît oriunde*

— Știu că ziarele dumneavoastră scriu, deseori, că „fotbalul face parte din politica generală a Braziliei". Nu este o exagerare?

— *Nu. Iată o întîmplare semnificativă. În seara zilei de 2 octombrie 1969, veniseră la aeroportul principal al orașului Rio vreo 3 000 de oameni. Era ora 23. Ce-i interesa pe acești oameni la o oră atît de tîrzie, deși între oraș și aeroport sînt destui kilometri? Se adunaseră să-l conducă pe Tostao, una din marile noastre vedete, care pleca să se opereze în Statele Unite. Tot atunci, au sosit în Brazilia, Aldrin și Collins, astronauții lui „Apollo XI". Pe ei nu veniseră să-i întîmpine, însă, decît vreo 50 de persoane, jumătate dintre ele fiind, desigur, oficiale. Poate nu-i ceva lăuda-*

Romulus BALABAN

(Continuare în pag. a 4-a)

Ilie Năstase și Ion Țiriac invitați în Australia

Forul român de specialitate a primit din partea federației australiene de tenis o adresă prin care Ilie Năstase și Ion Țiriac sînt invitați la o suită de competiții internaționale pe gazon. Turneul în Australia a celor doi tenismani români ar urma să dureze două luni, între 1 decembrie 1969 și 31 ianuarie 1970.

Voința Arad (femei) și C.S.M. Cluj (bărbați) debutează în noua ediție a C.C.E. la tenis de masă

Ediția actuală a „Cupei campionilor europeni" la tenis de masă reunește 20 de formații masculine și 12 feminine. Echipele românești, Voința Arad (fete) și C.S.M. Cluj (băieți) — campioanele țării, vor avea ca prime adversare pe Boulogne Billancourt (Franța), în primul tur la femei, respectiv Spartakus Budapesta, direct în turul al doilea.

Finalele campionatelor naționale la popice

Elena Trandafir și Constantin Voicu — principalii pretendenți la titluri

Vineri au început pe arena Voința din Capitală întrecerile finale ale campionatelor republicane de senioare și juniori. În prima manșă a competiției (fetele au jucat la proba de 100 lovituri mixte, iar băieții la 200) componentele lotului național, campioane mondiale, calificate din oficiu pentru finale, au dominat concursul, obținînd rezultate valoroase, toate peste 400 p.d. Cele mai precise au fost însă **Elena Trandafir,** recordmana țării și campioana pe anul trecut, **Cornelia Moldoveanu** și **Margareta Szemanyi,** jucătoare notate în foile de arbitraj la jumătatea întrecerilor cu cifre de peste 430 p.d. La juniori, campionul pe 1968, **Gh. Silvestru,** deși a doborît un număr mare de popice la „pline", a avut o scădere la „izolate" astfel că are în față, după prima manșă doi concurenți cu un avantaj destul de mare. După cele 200 de lovituri, conduce în clasament **Constantin Voicu,** care și-a surclasat adversarii la „izolate", obținînd 320 de „bețe", ceea ce constituie un rezultat excelent. Lupta pentru titlu rămîne însă deschisă deoarece principalii săi rivali, reșițeanul **Băiaș** și ploieșteanul **Silvestru,** sînt jucători care pot trece cu ușurință de 900 p. d.

Iată rezultatele înregistrate în prima manșă a celor două probe individuale: SENIOARE — **Elena Trandafir (Laromet București) 437 p. d.** (272 la „pline" și 165 la „izolate"), Cornelia Moldoveanu (Voința Buc.) 432 p. d., Margareta Szemanyi (Voința Tg. Mureș) 431 p. d., Elena Cernat (Rapid Buc.) 426 p. d., Florica Negutoiu (Gloria Buc.), 410 p.d. JUNIORI: C. Voicu (Voința Buc.) 915 p. d. (595+320), I. Băiaș (Olimpia Reșița) 897 p. d., Gh. Silvestru (Rafinăria Teleajen) 879 p. d., M. Chirilă (Gaz metan [illegible]diaș) 863 p. d., V. Popa (Chi[illegible] Turda) 861 p. d. Simbătă seara vor fi desemnați campionii.

I. R.

COTITURĂ

Opinia sportivă urmăreşte cu cel mai viu interes măsurile adoptate de organele competente pentru redresarea pe toate planurile a mişcării fotbalistice. Cu atît mai mult cu cît dramele recente (eliminarea Rapidului, U.T.A.-ei şi Stelei din turul I al competiţiilor europene) şi încercările viitoare (meciurile naţionalei pentru calificarea în turneul final din Mexic) solicită măsuri mai mult decît eficiente şi multilaterale. E vorba, firesc, mai întîi de jucători. E vorba, evident, de antrenori. E vorba, aşa cum s-a subliniat în repetate rînduri, de reorganizarea cluburilor pe baze ştiinţifice. Dar, fenomen ceva mai nou, e vorba şi de activitatea cronicarilor de fotbal. Într-adevăr, aceştia au provocat în ultima vreme nemulţumiri serioase în lumea specialiştilor. Drept urmare, federaţia a hotărît zilele trecute să înfiinţeze o comisie a cronicarilor, însărcinată a veghea la buna desfăşurare a scrisului gazetăresc.

Care sînt preocupările comisiei? Iată întrebarea pe care-am pus-o tov. H. Eustaţiu, preşedintele organismului sus-amintit, în cadrul unei întrevederi acordate cu amabilitate de către domnia-sa.

— Cazul Dobrin, despre care s-a discutat destul, criticile formulate de curînd de antrenorul Teaşcă la adresa unuia dintre cronicarii de fotbal etc. sînt numai cîteva din deficienţele care ne-au îndemnat să adoptăm măsuri energice pentru îmbunătăţirea situaţiei. Dar elementul cel mai îngrijorător l-au constituit, fără îndoială, declaraţiile unor jucători şi suporteri ai clubului U.T.A. care la Varşovia, după acel memorabil 0—8, au subliniat influenţa negativă, deprimantă, paralizantă a presei asupra campionilor şi, în mod deosebit, a liniei de apărare. Şi, vă rog să notaţi, nu e singurul caz. Iată, de pildă, — continuă preşedintele — un raport primit săptămîna trecută de la Zimnicea. „Echipa noastră juca în deplasare la Babadag, împotriva formaţiei din localitate. În minutul 85 al partidei, scorul era 0—1. Atunci, la un fault comis asupra noastră, F.G. Zimnicea a beneficiat de-o lovitură de la 11 m. Jucătorul Terente II şi-a potrivit balonul, dar înainte de a executa penalty-ul el şi-a amintit de o frază ironică dintr-un ziar la adresa sa, s-a demoralizat şi a tras la 5 m deasupra barei transversale, ratînd astfel egalarea scorului. Rugăm comisia de cronicari să ia, fără întîrziere, măsuri pentru etc. etc.".

— Şi aţi luat?

— Da. În primul rînd am hotărît, pentru stimularea scrisului, să notăm, după fiecare etapă, justeţea şi calitatea cronicilor, utilizînd sistemul practicat la aprecierea jucătorilor sau arbitrilor. Săptămîna aceasta, de pildă, situaţia este următoarea — precizează interlocutorul nostru, răsfoind un dosar:

1. Chirilă 5, Jack Berariu 4, Eftimie Ionescu 5, Gh. Nicolaescu 3, Romulus Balaban 4, T. Mazilu 1. Să citesc mai departe?

— Inutil. Situaţia e destul de critică.

— Într-adevăr. Se poate spune că în acest domeniu avem de-a face cu o maladie cronică. Dar, călăuzindu-ne după severitatea manifestată în celelalte sectoare ale mişcării fotbalistice, subcomisia noastră de disciplină a trecut la aplicarea unor sancţiuni pe care le dorim exemplare.

— V-aş ruga să ne oferiţi un exemplu.

— Foarte simplu. În şedinţa de miercuri a subcomisiei — spune preşedintele, oferindu-mi spre lectură un text dactilografiat — s-au dictat următoarele sancţiuni:

1) Se dă un ultim avertisment serios cronicarilor Petre Gaţu, Marius Popescu, I. Bocioacă, Al. Căprariu, I. Ghiţulescu, Cr. Ţopescu pentru caracterul demobilizator al cronicilor la etapa a VII-a a campionatului

2) Caricaturistul Neagu Rădulescu este retrogradat pe timp de 6 luni la rangul de caricaturist-adjunct şi suspendat pe 7 numere din ziarul „Sportul" şi 3 din „Săptămîna culturală a Capitalei".

3) Se interzice tov. Belphegor analiza meciurilor internaţionale, amicale sau oficiale, pînă la 5 iulie 1970.

Al. MIRODAN

Devenit liderul echipei Steaua

VASILE BURLACU DOREŞTE MAI MULT!

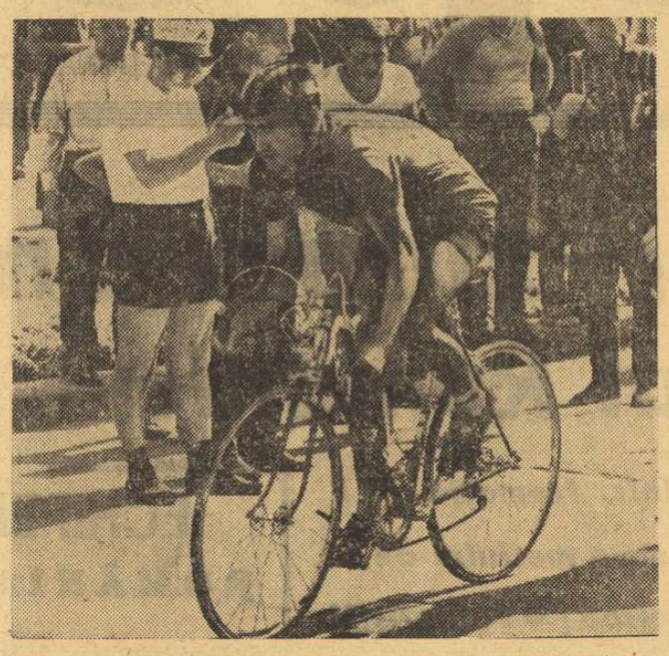

Printre cele 10 echipe naţionale şi două de club care au luat parte la „Turul Bulgariei", recent încheiat la Sofia, s-a numărat şi formaţia Steaua. Plecată în această întrecere în 4 oameni (Şt. Cernea s-a îmbolnăvit înainte de start), formaţia lui Ion Vasile a avut o comportare modestă. Ea n-a putut face faţă puternicelor echipe ale Italiei, Belgiei, Danemarcei, R. D. Germane, Poloniei, Uniunii Sovietice, Iugoslaviei, Cehoslovaciei şi Bulgariei. Traseul dur — din 11 etape, măsurînd 1725 km (!), 10 au fost de munte — participarea valoroasă, etapele-maraton (de peste 200 km), toate acestea au constituit un sever examen pentru echipa Steaua. Ne-a interesat să aflăm de la antrenorul Ion Vasile cîte ceva despre comportarea individuală a rutierilor.

— Andrei Suciu, şi-a început antrenorul echipei Steaua relatarea, **a acuzat încă înainte de start dureri la genunchi. Cred că este vorba de repercusiunile unui traumatism contractat în „Turul Slovaciei". Nemţeanu, la valoarea pe care o are, a încercat şi a făcut ce a putut. Francisc Gera, un ciclist capricios, s-a comportat foarte slab. În mod special l-am lăsat la urmă pe Vasile Burlacu — liderul incontestabil al echipei noastre, clasat în final pe locul 20 — pentru că evoluţia sa a fost o surpriză deosebit de plăcută pentru mine şi nu numai pentru mine.**

— În ceea ce-l priveşte pe Vasile Burlacu, vă rugăm să încercaţi o caracterizare mai completă, mai amănunţită.

— La primul lui an competiţional în ciclismul de fond, Burlacu se anunţă o autentică vedetă. În acest greu, foarte greu „Tur al Bulgariei" el a reuşit să se menţină aproape tot timpul la nivelul celor mai buni rutieri din primul pluton. Modul cum a urcat în grelele etape de munte, acomodarea perfectă la un rulaj rapid, participarea la acţiunile importante ale cursei l-au impus în rîndul membrilor caravanei acestei competiţii internaţionale.

— Socotind după modul cum a evoluat în primele sale mari competiţii de fond, Vasile Burlacu tinde mai mult decît şefia echipei sale de club.

— Fireşte. În viitorul sezon, acest rutier se va impune cu siguranţă în faţa exigenţilor selecţioneri şi — nu mă îndoiesc — manifestînd aceeaşi conştiinciozitate, aceeaşi dragoste pentru ciclism, va reuşi să obţină rezultate de valoare în marile întreceri internaţionale. Am deplină încredere în talentul şi în puterea de muncă ale acestui om şi sportiv serios.

Şi noi.

Hristache NAUM

CONCURS DE CANOTAJ PE LACUL HERĂSTRĂU

Duminică, pe lacul Herăstrău, se vor disputa întrecerile din cadrul concursului de canotaj academic organizat de către clubul sportiv Rapid, în colaborare cu Comisia municipală de specialitate. Competiţia, care este rezervată juniorilor, va începe la ora 8,30.

UNDE MERGEM

SÎMBĂTĂ

BASCHET: Sala Floreasca, ora 17: Cupa României, Dinamo — Academia Militară, I.C.H.F. — Universitatea Timişoara.

POPICE: Arena Voinţa, ora 15: Finalele campionatului republican senioare şi juniori.

TENIS DE CÎMP: Teren Progresul, ora 14,30: Campionatul republican pe echipe mixte, Progresul — Steaua.

CĂLĂRIE: Baza hipică Calea Plevnei, ora 8—12,30 şi 14,30 — 17,30: Finala campionatului naţional.

DUMINICĂ

FOTBAL: Stadionul 23 August, ora 15,30: România — Portugalia.

POLO: Ştrandul Tineretului, ora 10: I.E.F.S. — C.S.M. Metalul roşu Cluj, Steaua — Voinţa şi Rapid — Dinamo.

RUGBY: Teren Ghencea, ora 9,30: Dinamo — Rulmentul Bîrlad, Steaua — Agronomia Cluj (div. A).

POPICE: Arena Voinţa, ora 8: Finala campionatului republican senioare perechi.

LUPTE: Sala Giuleşti, ora 10: Reuniune din cadrul campionatului diviziei A, grecoromane: Electroputere Craiova, Steaua, Rapid Buc.

TENIS DE CÎMP: Terea Progresul, ora 8,30: continuare campionatul republican pe echipe mixte.

CĂLĂRIE: Baza hipică Calea Plevnei, ora 8—13,30: Finala campionatului naţional.

ATLETISM: Stadionul Republicii, ora 12,30: Campionatul pe echipe div. A.

Pentru dezvoltarea activităţii de educaţie fizică şi sport din judeţul Neamţ

Este necesar ca toţi factorii responsabili să-şi facă datoria

Recent, a avut loc, în oraşul Piatra Neamţ, plenara Consiliului judeţean pentru educaţie fizică şi sport. Raportul prezentat de tovarăşul profesor Toma Radu, vicepreşedinte al Consiliului, a pus în evidenţă rezultatele bune obţinute în acest an pe linia îndeplinirii angajamentelor asumate în întrecerile cu celelalte judeţe.

Aceste realizări, exprimate prin cucerirea a 11 titluri de campioni ai ţării, doborîrea a 8 recorduri naţionale, promovarea a 19 sportivi în loturile reprezentative, pregătirea a 33 de sportivi de categoria I, 152 de categoria a II-a, 684 de categoria a III-a, cuprinderea a 496 de sportivi noi legitimaţi în secţiile pe ramuri de sport etc., au conferit expunerii o notă de automulţumire. Meritul plenarei l-a constituit, însă, tocmai evitarea acestei invitaţii către suficienţă. Dezbaterile care au urmat au abordat cu competenţă şi spirit de răspundere problemele majore pentru activitatea de educaţie fizică şi sport din cadrul judeţului. Am reţinut, în acest sens, cîteva opinii interesante, referitoare la deficienţele care mai persistă, încă, în ceea ce priveşte educaţia fizică şi sportul de performanţă.

„În oraşul Piatra Neamţ — arăta tov. dr. Andronie Costache — au fost create condiţii materiale bune pentru practicarea sportului. Avem o sală nouă şi modernă, un complex sportiv, locuri de agrement etc. Dar acestea nu sînt aproape de loc frecventate, ca urmare a slabei atenţii ce se acordă răspîndirii educaţiei fizice şi sportului în rîndul tineretului. Consecinţa directă a acestei stări de lucruri este participarea redusă a tineretului la competiţii".

Într-o situaţie destul de grea se află şahul, sport cu tradiţie în oraşul Piatra Neamţ. „Sîntem foarte slab organizaţi — arăta tov. I. Florescu, preşedintele comisiei judeţene de şah. Avem în oraş 20 de jucători de categoria I şi 60 de categoria a II-a care nu mai au unde să joace. La faza orăşenească a campionatului şcolar s-au prezentat doar 10 concurenţi; nu mai avem decît două echipe de şah. Dispunem numai de trei mese de şah, două scaune şi o bancă. Într-o asemenea situaţie, şi lipsiţi de accesul la o sală unde să se antreneze sportivii şi să se organizeze concursuri, nu ştiu ce vom mai reuşi să realizăm din ceea ce ne-am propus".

Referindu-se la activitatea de viitor, o anumită îngrijorare manifesta şi reprezentantul asociaţiei sportive din comuna Săbăoani. „Pînă acum — spunea el — am obţinut o serie de rezultate bune ca: participarea cu echipa de juniori în campionatul judeţean de handbal seniori, unde am ocupat locul 2, cucerirea la etapa judeţeană a campionatelor şcolare a 7 locuri 1, 7 locuri 2 şi 6 locuri 3, cîştigarea unui titlu de campion judeţean la tenis de masă şi promovarea a 7 sportivi în lotul judeţului pentru finala pe ţară a „Cupei tineretului". În viitor, însă, nu ştim ce perspectivă va mai avea sportul în comuna noastră, deoarece am fost anunţaţi că sala de sport va primi altă destinaţie".

Alţi vorbitori au arătat că unele asociaţii din întreprinderi şi instituţii există doar formal, pe hîrtie. Nimeni nu le mai dinamizează, nici din partea comitetelor şi consiliilor sindicatelor şi nici din partea consiliului judeţean sau municipal pentru educaţie fizică şi sport. Ca urmare a acestei stări de lucruri, în unele asociaţii s-a abandonat şi încasarea cotizaţiei de la membri.

Majoritatea vorbitorilor s-au referit la necesitatea ca toţi factorii cu atribuţiuni în domeniul activităţii de educaţie fizică şi sport să rezolve operativ sarcinile care le revin.

Asupra cauzelor multor deficienţe pe linia activităţii sportive în şcoli, în mediul rural, în întreprinderi şi instituţii, precum şi în legătură cu măsurile de remediere a lor, ne-am fi aşteptat să auzim exprimat şi punctul de vedere al reprezentanţilor consiliului judeţean al sindicatelor, comitetului judeţean U.T.C., consiliului judeţean al organizaţiei pionierilor, inspectoratului de învăţămînt. Dar, fără rezultat. Atitudinea adoptată de reprezentanţii acestor organizaţii cu răspunderi în dezvoltarea activităţii de educaţie fizică şi sport a fost de-a dreptul curioasă. Au lipsit cu toţii, deşi ei sînt şi membri ai Biroului sau Consiliului judeţean pentru educaţie fizică şi sport.

În asemenea condiţii, nu este de mirare de ce numeroase probleme ridicate de participanţii la plenară n-au putut primi încă răspuns.

Este de datoria forurilor corespunzătoare să pună capăt unor asemenea practici; să ceară activiştilor din organele subordonate să participe la activitatea organelor sportive în care au fost aleşi, rezolvind cu competenţă şi promptitudine, la faţa locului, problemele care se ivesc. Numai astfel se pot asigura condiţii favorabile pentru continua îmbunătăţire a activităţii de educaţie fizică şi sport.

GH. VLADICA

Alex. Bozan (Dinamo), campion de dresaj la categoria uşoară

Pe baza hipică din Calea Plevnei, cei mai buni călăreţi şi cai din ţară, selecţionaţi în primele două etape ale campionatului republican, au început ieri întrecerile finale pentru cucerirea titlurilor de campioni.

Titlul de campion republican la *dresaj — categoria uşoară* — a revenit lui Alex. Bozan (Dinamo) cu calul Spirt cu 348 p, urmat de Vlad Postelnicu (C. căl. Buc.) cu calul Adonis — 332 p şi Adolf Frölich (C.S.M. Sibiu) cu calul Jucu — 319 p. Locurile 4, 5 şi 6 au fost ocupate de Dana Chirnoagă (C. căl. Buc.), A. Frölich şi Tudor Vasile (Steaua).

La *obstacole*, în prima probă din cele trei prevăzute de regulamentul campionatelor, rezultatele au fost următoarele:

categoria semiuşoară — 33 concurenţi — 6 călăreţi au terminat parcursul cu 0 p penalizare şi s-au clasat în ordinea timpului realizat: 1. M. Aluneanu (C. căl. Buc.), 2. D. Loneanu (Steaua), 3. E. Boiangiu (C. căl. Buc.), 4. Alex. Bîndu (Recolta Mangalia), 5. Eug. Ionescu (C.S.M. Sibiu), 6. I. Clipici (Recolta Mangalia);

categoria uşoară — 16 concurenţi: 1. G. Moiceanu (Dinamo) — 0 p, 2. M. Silea (Dinamo), 3. E. Boiangiu (C. căl. Buc.), 4. P. Ciobanu (C.S.M. Iaşi), 5. O. Podaru (Atletul Craiova), 6. E. Ionescu (C.S.M. Sibiu) — toţi cu 4 p penalizare;

categoria mijlocie — 9 concurenţi: 1. A. Donescu (Steaua) 0 p, 2. O. Recer (Dinamo), 3. G. Moiceanu (Dinamo), 4. C. Ilin (Steaua) cu cîte 4 p, 5. Eug. Ionescu (C.S.M. Sibiu) 7 3/4 p, 6. C. Vlad (Dinamo) 12 p.

Astăzi, campionatele continuă de la ora 8 cu proba de dresaj categoria mijlocie, iar de la ora 14,30 cu proba a doua de obstacole la categoriile: semiuşoară, uşoară şi mijlocie.

Felix ŢOPESCU

P.S. Menţionăm că la aceste campionate participă şi echipa C.S.A. Cluj, omisă din reportajul de ieri.

Finala campionatului naţional

BIRUINŢA GHERĂIEŞTI ŞI C.P. BUCUREŞTI — NEÎNVINSE

ARAD, 10 (prin telefon, de la trimisul nostru). — Spre deosebire de prima zi, cînd am asistat la jocuri interesante, în reuniunea de vineri majoritatea echipelor au marcat o surprinzătoare scădere de randament, furnizînd întîlniri de slabă factură tehnică.

În partida dintre echipele **Viaţa nouă Olteni** (judeţul Teleorman) — care se remarcase în ultima vreme prin combativitate — şi **Avîntul Frasin** (judeţul Suceava) nu s-a petrecut nimic deosebit, nerealizîndu-se nici un punct suplimentar în reprizele de la bătaie. De asemenea, au abundat intrările greşite în teren, pasele fără adresă, toate acestea în văzul antrenorilor şi instructorilor, care n-au intervenit cu indicaţiile necesare. Doar întîlnirea dintre **Biruinţa Gherăieşti** (judeţul Neamţ) şi **Energia Rîmnicel** (judeţul Buzău) s-a ridicat la un nivel spectacular corespunzător. O ieşire neinspirată a jucătorului T. Jugaru (Energia) a făcut ca băieţii lui Eugen Cocuţ să nu părăsească cursa pentru titlu. Astfel, Biruinţa Gherăieşti şi C. P. Bucureşti sînt, pînă în prezent, singurele echipe neînvinse şi se crede că meciul decisiv pentru titlu se va da între aceste două formaţii.

Iată cîteva rezultate: **Dinamo Băneasa (jud. Ilfov) — Biruinţa Gherăieşti 5—12; Viaţa nouă Olteni — Avîntul Frasin 6—4; Biruinţa Gherăieşti — Energia Rîmnicel 11—0; C. P. Bucureşti — Drum nou Radu Negru (jud. Ialomiţa) 16—7; Avîntul Frasin — Drum nou Radu Negru 9—6.**

Întrecerile se încheie duminică, cînd va fi cunoscută campioana ţării pe anul 1969.

Ing. IOANIŢESCU

AUTOMOBILIŞTII LA START

● Astăzi dimineaţă, la ora 9, din faţa şcolii de şoferi amatori Bucureşti (Bd. Republicii 108), se dă startul festiv în prima ediţie a „Raliului începătorilor". La competiţie sînt înscrise 31 de echipaje, printre care şi unul din P. Neamţ. Automobiliştii vor parcurge circa 500 km pe traseul: Bucureşti — Giurgeni — Mamaia — Călăraşi — Bucureşti. Sosirea la Mamaia va avea loc tot astăzi, începînd cu ora 16. După o probă specială constînd din cunoaşterea regulilor de circulaţie şi după o noapte de odihnă, competitorii vor pleca duminică dimineaţă, din Constanţa (startul în faţa hotelului Continental) spre Capitală. Aici, ei vor ajunge în jurul orei 15. Pe stadionul Metalul din Pantelimon, automobiliştii vor da un nou „examen": o probă de îndemînare şi de schimbarea unei roţi la maşină.

Pe lista de înscrieri a raliului figurează un echipaj feminin (Melania Lascăr şi Gabriela Nedelcu) şi cîteva echipaje „de familie" (soţii Mircea şi Elena Toader, soţii Alexandru şi Olimpia Georgescu, soţii Nicolae şi Anca Nicolau etc.). De asemenea, la întrecere participă şi un „veteran", generalul pensionar Vintilă Davidescu, în vîrstă de 80 de ani, care face echipaj, pe un Fiat 124, cu instructorul de automobilism Ilie Cepan de la Şcoala de şoferi amatori, organizatoarea competiţiei. Drum bun şi succes!

● „Raliul recoltei" desfăşurat în organizarea filialei A.C.R. Cluj, s-a încheiat cu următoarele rezultate (menţionăm cîştigătorii pe clase): A. Gaspar — T. Suciu (Renault 16); Fl. Băliban — D. Moga (Fiat 1300); L. Borbely — A. Orban (Renault 10); Gh. Florescu — I. Stoianovici (Fiat 850).

● Ultima etapă a campionatului de coastă, care trebuia să aibă loc la Feleac, s-a amînat pentru duminică 19 octombrie. Ea se va disputa pe un traseu de 6 km între Rîşnov şi Piriul Rece. În urma acestei etape, se vor decerna titlurile de campioni republicani de viteză în coastă pe anul în curs.

Puteţi trăi emoţiile marilor întreceri sportive şi la dv acasă, urmărindu-le pe ecranul unui televizor

MIRAJ

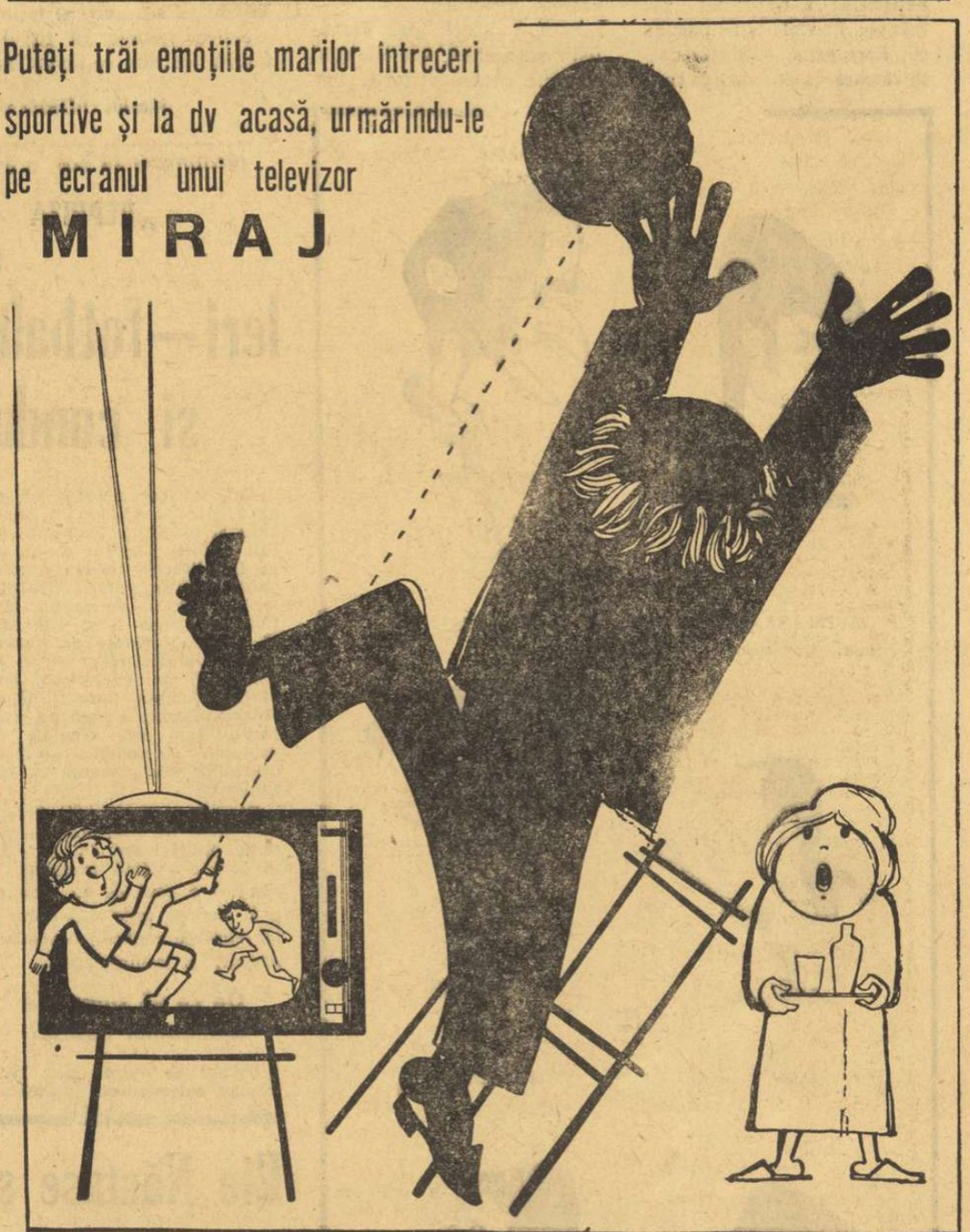

TELEVIZORUL E-59-681 miraj

ÎNALTĂ FIDELITATE
SUNET PERFECT
CLARITATE MAXIMĂ

— MIRAJ E 59—681 este un receptor de televiziune cu 12 canale şi cu ecran mare — diagonală 59 cm, prezentat într-o elegantă casetă furniruită, cu o linie asimetrică modernă.
— Strălucirea imaginii permite vizionarea în condiţii excepţionale a programelor.
— Difuzorul permanent dinamic asigură o reproducere de bună calitate a sunetului.
— Şasiul rabatabil folosit la construcţia televizorului dă posibilitatea unei întreţineri şi depanări uşoare.
— Preţul este de 5 100 lei. Se poate cumpăra şi cu plata în 12—18 rate lunare, cu un aconto de numai 765 lei.
— Membrii cooperativelor agricole de producţie beneficiază de 12 rate lunare.

(2714)

ETAPA A III-a A CAMPIONATULUI REPUBLICAN PE ECHIPE

După o pauză de cîteva luni, astăzi se reiau, cu meciurile etapei a III-a, întrecerile din cadrul campionatului republican de atletism pe echipe. La start vor fi prezente însă numai 15 echipe care evoluează în categoria B, seria I şi a II-a, meciurile diviziei A şi unul din B urmînd să se desfăşoare duminică şi luni.

Astăzi şi mîine sînt programate următoarele întîlniri: **Constanţa — Iaşi — C.A.U. II Buc.; Bacău — Progresul Buc. — Constructorul Buc.** (divizia B seria I); **Timiş — Sibiu — Hunedoara; Arad — Dolj — Mureş; Bihor — Maramureş — C.S.S. Buc.** (divizia B seria a II-a). **Duminică şi luni vor avea loc partidele: Argeş — Braşov — C.A.U. I Buc., Rapid — Dinamo — Cluj şi Metalul — Prahova — Steaua** (divizia A), **Neamţ — Ilfov S.S.A. Buc.** (divizia B seria I). **În Capitală se vor desfăşura doar două meciuri din divizia A, organizate de cluburile Rapid şi Metalul. Concursurile vor fi găzduite de stadionul Republicii, duminică de la ora 12,30 şi luni de la ora 14,00.**

Înaintea acestei etape clasamentele campionatului pe echipe se prezintă astfel:

DIVIZIA A

General

1. Dinamo	4	4	0	0	+291 8
2. C.A.U. I	4	4	0	0	+258 8
3. Steaua	4	4	0	0	+146 8
4. Rapid	4	2	0	2	+ 93 4
5. Cluj	4	2	0	2	+ 58 4
6. Argeş	4	1	0	3	—165 2
7. Prahova	4	1	0	3	—210 2
8. Braşov	4	0	0	4	—206 0
9. Metalul	4	0	0	4	—275 0

Bărbaţi

1. Dinamo	4	4	0	0	+235 8
2. Steaua	4	4	0	0	+162 8
3. C.A.U. I	4	4	0	0	+ 84 8
4. Rapid	4	2	0	2	+ 63 4
5. Cluj	4	2	0	2	— 3 2
6. Prahova	4	1	0	3	—104 2
7. Argeş	4	1	0	3	—153 2
8. Braşov	4	0	0	4	—114 0
9. Metalul	4	0	0	4	—159 0

Femei

1. C.A.U. I	4	4	0	0	+137 8
2. Dinamo	4	4	0	0	+ 56 8
3. Cluj	4	3	0	1	+ 61 6
4. Rapid	4	3	0	1	— 1 6
5. Steaua	4	2	0	2	— 10 4
6. Argeş	4	1	0	3	— 11 2
7. Prahova	4	1	0	3	— 18 2
8. Braşov	4	1	0	3	— 92 2
9. Metalul	4	0	0	4	—116 0

În divizia B, seria I, primele locuri sînt ocupate, cu cîte 8 puncte, de Şcoala sportivă de atletism Buc. (+ 337 p) şi echipa judeţului Neamţ (+ 183 p). În seria a II-a trei echipe au acumulat maximum de puncte — 8: Timiş (+ 334 p), Mureş (+ 243 p) şi Bihor (+ 226 p).

● Meciul de baraj pentru promovarea în divizia A se va desfăşura la Cîmpulung Muscel, la 25 şi 26 octombrie. La el vor lua parte formaţiile cîştigătoare în cele două serii ale diviziei secunde.

● **Finala campionatului republican de cros, individual şi pe echipe, pe anul 1969 va avea loc în Bucureşti, în ziua de 9 noiembrie.**

Meciul România — Portugalia

(Urmare din pag. 1)

bun ca fotbaliști, ca oameni!

În aceste condiții, victoria nu vă poate scăpa!

★

Și acum, ultime vești „tehnice".

Cu antrenamentul de joi, fotbaliștii români și-au încheiat — de fapt — programul de pregătire a jocului cu Portugalia. Ieri, tricolorii au fost în vizită la studiourile de la Buftea, unde au vizionat un film.

Fără vreo surpriză — realmente de ultimă oră — „11"-le care va păși mîine la ora 15,30, pe stadionul „23 August" va avea alcătuirea știută adică: **RĂDUCANU — SATMAREANU, HALMĂGEANU, DAN. DELEANU, DINU, NUNWEILLER VI, DEMBROVSCHII, DUMITRACHE, DOBRIN, LUCESCU.**

Spre deosebire de Angelo Niculescu, ferm și consecvent în formația preconizată, selecționerul Antunes oferă zilnic — probabil diplomatic — variante noi, deosebite pe ici, pe colo, ultima pe care ne-a scris-o ieri cu mîna dumnealui pe blocnotes **(DAMAS — PEDRO GOMEZ, BATISTA, HUMBERTO, HILARIO, TONI, JOSE MARIA, NELSON, TORRES, EUSEBIO, SIMOES) nefiind, nici ea, sută la sută sigură...**

Luînd și acest „joc" ca atare, vom spune ce am văzut cu ochii noștri la antrenamentul de ieri după-amiază de pe stadionul „23 August".

Ședința de antrenament a început cu rapide ture de încălzire, punctate cu sărituri, genuflexiuni etc... Șef de coloană a fost Eusebio, exemplar la toate comenzile antrenorului „Juca", Julio Cernadas Pereira. La această etapă a antrenamentului a lipsit Torres, suferind de stomac, care s-a jucat totuși cu niște copii la o poartă.

A urmat un meci la două porți, pe o jumătate de teren. Cu aparențe de hîrjoneală, ne-am dat seama că jocul este totuși destul de serios atunci cînd l-am văzut pe fundașul Humberto culcat de o „bombă" a lui Eusebio.

Ce fațete tehnice a prezentat mini-partida lusitanilor? Rapidă circulație a mingii, deplasare continuă a jucătorilor, pase excepționale...

Calități, fără îndoială, binecunoscute.

O remarcă pentru temperamentalul Nelson, care țîșnește în atac ca un fulger. Despre Eusebio, ce să mai spunem? Este tot... Eusebio. Pindește orice ocazie de șut și trimite cunoscutele-i „rachete".

Fără îndoială că în special acestor jucători, ca de altfel și lui Torres, Simoes sau José Maria (mijlocașul care urcă mereu în atac), antrenorii noștri le-au pregătit antidoturi tactice.

Amănunt nu lipsit de interes, la ora aceasta, selecționerul Antunes îl preferă pe Simoes, atacant, dar bun și în jocul de la centrul terenului, lui Joao Jacinto, vîrf prin excelență. Asta înseamnă că selecționerul portughez nu disprețuiește pericolul acțiunilor ofensive ale echipei române și se gîndește să asigure o zonă mediană puternică.

Altfel spus, optimismul „recitat" al portughezilor ascunde și temeri serioase. Bine ar fi ca ele să se confirme — așa cum.. dorim noi — mîine.

O știre de ultim moment: azi, fotbaliștii portughezi urmează să vizioneze, pentru deconectare, un film western...

Ieri, a fost rîndul oaspeților portughezi, conducători, jucători și ziariști, să ne viziteze la redacție. Înainte de plecare, o amintire realizată de fotoreporterul nostru AUREL NEAGU.

IERI — FOTBALIȘTII PORTUGHEZI ȘI CONDUCĂTORII LOR

(Urmare din pag. 1)

reu, ginditor, ceasul, iar **Batista** stringe nervos o revistă ilustrată, făcută sul în mînă. Vorbele, deci, nu pot ascunde crisparea, care-i domină, evident, pe oaspeți. Încercăm realizarea unui moment de relaxare...

Am găsit titlul pentru ediția de luni a ziarului!

Explicăm taciturnilor fotbaliști lusitani, prin intermediul amabililor lor dirigenți, că am solicitat jucătorilor români o idee de titlu pentru ziarul de luni și că le facem și lor aceeași rugăminte. **Dr. Antunes și dr. José Ataide,** reprezentantul Ministerului Educației Naționale din Portugalia, încearcă să-i ajute pe sportivi. **Nelson și José Maria** se sfătuiesc în șoaptă, cînd izbucnește **Batista:**

— Evrika! Iată titlul: „INCA O ECHIPĂ LATINĂ CALIFICATĂ PENTRU MEXIC!"

Toată lumea aplaudă. **Batista** primește felicitări, zîmbind. Îl luăm deoparte, într-un colț.

— Student?

— Da, în științe economice.

— Păcat. Ai fi putut fi un bun ziarist...

— Sau un bun diplomat!

Batista „joacă" tare. Pe contraatac, cum se vede. Găsește imediat replica cea mai bună. Să vedem dacă duminică fundașul central portughez va fi la fel de inspirat în fața lui **Dobrin** și **Dumitrache...**

Fotbalul portughez și criza lui sub lupă

La ora amiezii (nici n-am băgat de seamă cînd a trecut timpul, vorbind de una, de alta...) fotbaliștii portughezi ne părăsesc. Rămîn doar conducătorii și ziariștii. Discuția continuă, abordînd alte planuri. După cîteva treceri prin tenis **(„excelentă performanța românilor Țiriac și Năstase!")**, prin atletism și handbal, se ajunge la criza fotbalului portughez. Amănuntele, interesante, revelatoare, furnizate de oaspeți o fixează aci.

„Știți cînd a început criza? ne spune dl. **Joao Ataide. În decembrie anul trecut, la Atena. I-am condus pe greci cu 1—0 și apoi, ireal parcă, scorul a devenit 1—4. Totul se prăbușise. Ne-am dat seama că bronzul de la C. M. prinsese „patină". Dar nu ne venea să credem. În aprilie 1969, la Lisabona, 300 de turiști elvețieni au acoperit cu galeria lor pe cei abia 1 500 de tăcuți și îngroziți spectatori portughezi, prezenți la jocul cu fotbaliștii din „Țara cantoanelor". Acesta a fost dezastrul. Apoi, în partida cu Grecia, de la Porto, condusă cu 2—0, echipa noastră a putut totuși să egaleze pînă la urmă. Era oricum un reviriment. Azi, lucrurile se prezintă ceva mai bine..."**

Există însă și alte păreri. Dl. **Manuel Silva,** comentatorul postului național de radio din Portugalia, apreciază că, la fel ca în alte țări, criza fotbalului portughez este criza unei mari echipe, în speță Benfica. Și radioreporterul continuă: **„Jucătorii de la Sporting, echipa portugheză cea mai în formă acum, n-au experiența internațională a celor de la Benfica și nici siguranța lor tehnică. Sînt buni, nimic de zis. Dar este cu totul altceva decît Benfica în zilele ei de glorie!"**

Intervine și dl. **Silva Pereira,** conducătorul general al delegației fotbaliștilor portughezi: **„În sfîrșit... Vom vedea duminică seara dacă am ieșit sau nu din criză!"**

Pronosticuri, pronosticuri...

Oaspeții sînt foarte circumspecți la acest capitol. Părerea generală este că **România** are prima șansă și că dacă fotbaliștii români ratează calificarea, atunci Portugalia va fi prezentă pe lista tragerilor la sorți ale F.I.F.A. pentru seriile turneului final. Interesantă ni se pare opinia după care **„momentul Setubal" a fost mai folositor românilor decît portughezilor.** Și aceasta deoarece în Portugalia abia se încheiase etapa dureroasă a ajungerii de la amărăciune la luciditate și iar s-a atins limita unui nefondat entuziasm. **În schimb,** noi românii, am primit un „duș rece" tocmai la timp. Este o optică sănătoasă, pe care o dorim confirmată duminică pe imensa tabelă de marcaj de la stadionul „23 August".

CE SPUN CALCULELE?

Plecînd de la actualul clasament al grupei I și luînd în considerație faptul că urmează să se dispute ultimele patru meciuri, se pune o întrebare firească: în cîte feluri poate arăta clasamentul final al grupei?

Știind că fiecare din cele patru meciuri se poate termina prin victoria sau eșecul echipei gazdă, ori prin meci egal, rezultă 81 de posibilități. (De reținut că nu toate cele 81 de clasamente diferă total între ele, întrucît aceeași configurație a clasamentului și deci o anumită repartiție a punctelor se pot obține pe căi diferite; astfel se poate ajunge la situația de egalitate perfectă — toate echipele cu cîte 6 puncte — pe două căi: 1. România meci egal cu Portugalia, Elveția învinge Grecia, Portugalia învinge Elveția, Grecia învinge România; 2. Portugalia învinge România, Grecia meci nul cu Elveția, Elveția meci nul cu Portugalia și România meci nul cu Grecia...).

Revenind la cele 81 de posibilități, vom constata că ele se repartizează astfel:

calificare pentru **România:** 32 posibilități.

calificare pentru Grecia: 14 posibilități

calificare pentru Elveția: 10 posibilități

calificare pentru Portugalia: 3 posibilități

baraj: 22 posibilități.

Cele 22 de situații care conduc la baraj se subdivid astfel:

baraj între două echipe: 19 posibilități

baraj între trei echipe: 1 posibilitate

baraj între patru echipe: 2 posibilități.

Cele 19 alternative privind barajul între două echipe sînt astfel repartizate:

baraj România — Elveția: 7 posibilități

baraj România — Grecia: 5 posibilități

baraj România — Portugalia: 3 posibilități

baraj Grecia — Elveția: 2 posibilități

baraj Grecia — Portugalia: 2 posibilități.

Să vedem, în încheiere, ce posibilități oferă echipei României un anumit număr de puncte:

9 puncte: calificare sigură

8 puncte: 16 posibilități de calificare și 2 posibilități de baraj cu Elveția.

7 puncte: 7 posibilități calificare, 13 — baraj, 6 — insucces.

6 puncte: 2 posibilități baraje (a cîte 4 echipe).

5 puncte: nici o șansă.

Să sperăm că din acest calcul al probabilităților, echipa noastră națională va găsi varianta optimă pentru a ne califica la turneul final al C.M. Mexic 1970.

ing. Silviu ȘUTEU
Vasile ANDREESCU

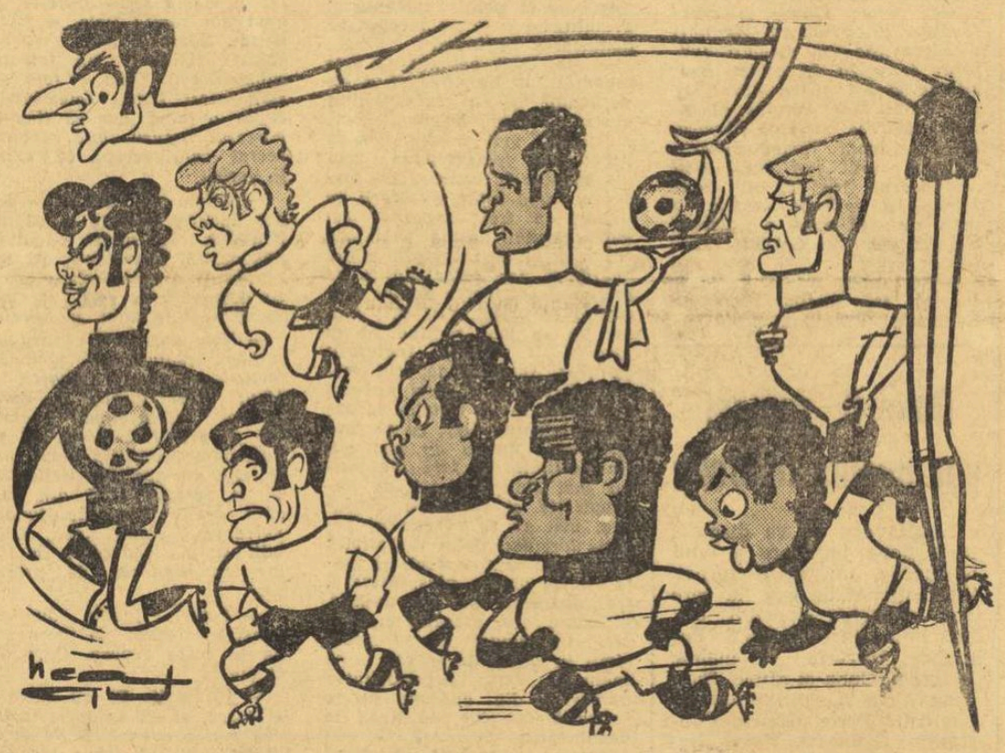

Portughezii văzuți de Neagu RADULESCU

Sus: Torres. Jos: Damas, Simoes, Gomez, Hilario, José Maria, Eusebio, Nelson și Batista.

SITUAȚIA LA ZI ÎN GRUPA I A PRELIMINARIILOR C.M.

JOCURI DISPUTATE

12 octombrie 1968, Basel: Elveția — Grecia 1—0 (1—0).

27 octombrie 1968, Lisabona: Portugalia — România 3—0 (2—0).

23 noiembrie 1968, București: România — Elveția 2—0 (0—0).

11 decembrie 1968, Atena: Grecia — Portugalia 4—2 (2—1).

16 aprilie 1969, Lisabona: Portugalia — Elveția 0—2 (0—2).

16 aprilie 1969, Atena: Grecia—România 2—2 (0—0).

4 mai 1969, Porto: Portugalia — Grecia 2—2 (0—0).

14 mai 1969, Lausanne: Elveția — România 0—1 (0—1).

CLASAMENTUL GRUPEI

1. ROMANIA	4	2	1	1	5—5	5
2. GRECIA	4	1	2	1	8—7	4
3. ELVEȚIA	4	2	0	2	3—3	4
4. PORTUGALIA	4	1	1	2	7—8	3

AU MAI RĂMAS DE JUCAT

Mîine, la București: România — Portugalia.

15 octombrie 1969, Salonic: Grecia — Elveția.

2 noiembrie 1969, Berna: Elveția — Portugalia.

16 noiembrie 1969, București: România — Grecia.

CLASAMENTUL GOLGETERILOR

3 goluri: Dumitrache (România);

2 goluri: Jacinto, Eusebio (Portugalia), Dedes, Sideris (Grecia), Vuilleumier (Elveția);

1 gol: Quentin (Elveția), Joao Jacinto, Peres, Jose Augusto (Portugalia), Domide (România), Papaioanou, Botinos, Efetereadis (Grecia).

Autogoluri: Torres (Portugalia) pentru Grecia; Michaud (Elveția) pentru România.

Sentința din procesul Boc a fost casată!

În ședința de ieri, Tribunalul Militar Teritorial a casat sentința Tribunalului Militar din București împotriva fotbalistului ALEXANDRU BOC găsind o nefondată și a trimis dosarul Procuraturii Militare spre noi cercetări.

AZI, ULTIMA ZI PENTRU CONCURSUL PRONOSPORT DE MÎINE!

Concursul Pronosport de mîine are în program meciul internațional România — Portugalia din cadrul preliminariilor Campionatului Mondial de Fotbal și meciuri din campionatul italian A și B. Un concurs interesant la care puteți obține premii mari.

Nu uitați! Astăzi este ULTIMA ZI pentru depunerea buletinelor.

Iată acum programul concursului Pronosport nr. 42 de duminică 19 octombrie 1969: I: Electroputere Craiova — Metalul Hunedoara; II: Chimia Suceava — Politehnica Galați; III: Poiana Cîmpina — Metalul București; IV: Dunărea Giurgiu — Sportul Studențesc București; V: Minerul Baia Mare — C.S.M. Sibiu; VI: Olimpia Satu Mare — Ripensia; VII: Bologna — Bari; VIII: Brescia — Verona; IX: Cagliari — Internazionale; X: Lanerossi — Juventus; XI: Lazio — Fiorentina; XII: Sampdoria — Napoli; XIII: Torino — Palermo.

LOTO

NUMERELE EXTRASE LA TRAGEREA DIN 10 OCTOMBRIE 1969

EXTRAGEREA I: 58 41 49 56 66 88 57 76 16 42 36 14

Fond de premii: 496 807 lei.

EXTRAGEREA A II-A: 87 76 53 77

Fond de premii: 256 653 lei.

Plata premiilor la această tragere se face astfel:

În Capitală: de la 18 octombrie pînă la 24 noiembrie 1969 inclusiv.

În provincie: de la 21 octombrie pînă la 24 noiembrie 1969 inclusiv.

Cu prilejul meciului internațional de fotbal România — Portugalia, Administrația de Stat Loto-Pronosport oferă prin tragere la sorți unuia din spectatori o minge de fotbal cu autografele tuturor jucătorilor și antrenorilor echipelor. Mingea va fi oferită în pauza meciului.

„Sîntem alături de voi!"

— Rînduri adresate jucătorilor din partea publicului spectator —

ORA „H" se apropie parcă neobișnuit de repede. Ne-a cuprins nerăbdarea. Toți cei ce iubesc cu adevărat fotbalul (și cine știe cît de mare este numărul lor!?) așteaptă marea partidă cu dorința fierbinte de a aplauda victoria tricolorilor.

Avem în față, pe birou, zeci de scrisori. Ne-au scris oameni din toate colțurile țării, muncitori, ingineri și medici, studenți și elevi. Toți mărturisesc sincer că așteaptă importanta partidă cu nerăbdare și doresc din suflet succes reprezentanților noștri. Indiferent că se vor afla în tribunele stadionului „23 August" sau în fața micului ecran, gîndurile și inimile lor vor fi alături de băieții noștri. Prin intermediul ziarului „SPORTUL" au ținut să le adreseze fotbaliștilor cuvinte de îmbărbătare, să le ureze succes și... drum bun în Mexic. Dar, „să le dăm cuvîntul" unora dintre aceștia, acordînd prioritate unei reprezentante a... sexului frumos.

MARIA STĂNESCU, str. Agricultori 133, București: *„Dragi băieți, aș vrea ca anul acesta fotbalul românesc să-mi aducă mie, cît și celorlalți suporteri din țara noastră, deplină satisfacție. Totul depinde de voi. Succes Lucescule, succes Dobrine, succes Dumitrache!"*

ING. C. CHIRIAC, arbitru internațional de box, București: *„Peste cîteva ore intrați în vîltoarea unuia din cele mai aprige dispute din cariera voastră. Pașaportul pentru Mexic așteaptă încă două „vize", dintre care cea portugheză este hotărîtoare. Sîntem convinși că nu veți drămui efortul, sudoarea și dăruirea, că vă veți angaja în decisiva încercare sportivă cu toată prichiceperea și hotărîrea voastră. Sînteți cei care ați reușit întotdeauna să treziți pasiuni în jurul vostru, să vă formați mulți prieteni devotați, capabili să vă susțină pași spre victorii, să vă transmită îmbrățișarea caldă cum numai părinții știu să o facă copiilor lor. Tu, Dane, căpitan de plai, îmbărbătează-ți oștile! Tu, Dinule, și cellalți din... „Ștefan cel Mare", pregătiți-vă de atac! Dobrine, arată tuturor cît de frumoase și rodnice sînt unduirile cristaline ale Argeșului! Voi, din ariergardă, pregătiți „baricadele"! Sus tricolorul patriei!"*

MIHAI ZORA, Magistrala Nord-Sud, nr. 16, București: *„Dragii mei, sînt unul dintre sutele de mii de iubitori ai fotbalului, ce se află de fiecare dată alături de voi. Nu-mi amintesc să fi dorit mai mult ca acum victoria echipei noastre naționale. Pentru aceasta m-am pregătit și eu mai mult ca oricînd. Împreună cu toți spectatorii — și ior eau să mă adresez — să încurajăm frenetic pe reprezentanții noștri. Să fim încontinuu un „vulcan în erupție", mai ales în momentele grele, și peste stadion să răsune timp de 90 de minute, HAI ROMÂNIA! Dragi jucători, duminică ne vom străduí să vă insuflăm dorința noastră arzătoare de a obține marea și prețioasa victorie".*

CONSTANTIN MEREUȚĂ, com. Zăpodeni, jud. Vaslui: *„Dragii noștri sportivi, vă scriu în numele unor colegi. Eu am numai 12 ani, dar sînt un bun sportiv și un pasionat spectator. Împreună cu colegii de școală și prietenii de joacă, urmărim meciuri la televizor și v-am văzut de attiea ori cum jucați. Am fost îngrijorați cînd am auzit că Dumitrache e accidentat. Îi urăm să se facă bine, iar vouă vă dorim mult succes. Victoria ne-ar umple inimile de bucurie. La Zăpodeni va fi mare sărbătoare. Eu aș vrea ca scorul să fie 3—1 pentru noi. Mă semnez: Costel Mereuță".*

H. RUNCEANU, Brăila: *„Mult succes, băieți! Avem încredere în voi, cunoscîndu-vă marile posibilități de a vă mobiliza în preajma unor jocuri grele. Gîndiți-vă la marea izbîndă de la Lausanne și aceasta vă va da puteri noi. Așteptăm un fotbal de calitate, încununat de cele două puncte pe care să le adăugăm în clasament în dreptul echipei ROMÂNIEI".*

COLECTIVUL DE MEDICI ȘI ASISTENȚI, serviciul de ortopedie, Spitalul Brîncovenesc, București: *„Dorim ca ziua de 12 octombrie 1969 să rămînă ca o pagină de aur în istoria sportului românesc. Sîntem colegi ai doctorului D. Tomescu și de multe ori am fost alături de el la eforturile pe care le-a depus pentru recuperarea capacității fizice a unora dintre jucătorii lotului. Și în aceste momente vrem să le transmitem sportivilor noștri atenția cu care-i înconjurăm, amintindu-le speranța noastră că ziua de mîine ne va aduce marea bucurie pe care toți iubitorii fotbalului o așteaptă".*

V. CORNEANU, coop. „Munca", orașul Cîmpina: *„În România se joacă fotbal de zeci de ani și, iată, a venit ziua marii afirmări. Doresc băieților deplină reușită în tentativa de calificare în turneul final al campionatului mondial. Sînt convins că vor lupta cu o mare ambiție, dornici să arate în fața unui adversar valoros potențele pe care fotbalul românesc le are".*

VIOREL VASILESCU, elev, clasa a XII-a, Liceul 43 București: *„Sînt unul dintre zecile de mii de elevi care îndrăgesc acest sport. Duminică nu voi lipsi de la stadion și voi fi alături de entuziastul nostru public spectator pentru a încuraja echipa României în drumul ei spre Mexic. Doresc ca fotbalul românesc să facă acest mare pas. Avem o echipă tînără, iar noi, tineretul, am îndrăgit-o și sîntem alături de ea. Cum noi ne străduim să trecem la școală fiecare examen cu note bune, așteptăm ca și jucătorilor să le putem acorda duminică, după ultimul fluier al arbitrului, nota 10".*

★

Ne-am oprit aici. Spațiul nu ne mai permite să transcriem și alte gînduri, dorințe și îndemnuri din partea celor ce înconjoară cu dragoste pe purtătorii tricoului național. La întîlnirea ce a avut loc joi seara în redacția noastră, le-am spus jucătorilor că poștașul își descarcă mereu tolba plină pe birourile din redacția „Sportului". Și băieții au înțeles că toată lumea e lîngă ei.

Constantin ALEXE

CĂRȚILE LOR DE VIZITĂ

● **RĂDUCANU NECULA** (Rapid București) — portar — 23 de ani, 1,89 m, 91 kg, necăsătorit — 4 ori internațional A.

● **ARISTICĂ GHIȚĂ** (Dinamo Bacău) — portar — 29 ani, 1,83 m, 82 kg, căsătorit, un copil — 1 A.

● **LUDOVIC SĂTMĂREANU** (Steaua București) — fundaș — 25 ani, 1,85 m, 83 kg, necăsătorit — 14 A.

● **BUJOR HĂLMĂGEANU** (Steaua București) — fundaș — 28 ani — 1,82 m, 76 kg, căsătorit, 1 copil — 16 A.

● **COE CONSTANTIN DAN** (Rapid București) — fundaș — 28 ani, 1,88 m, 82 kg, căsătorit, un copil — 36 A.

● **NICOLAE LUPESCU** (Rapid București) — fundaș — 29 ani, 1,78 m, 72 kg, căsătorit, un copil — 3 A.

● **AUGUSTIN PAX DELEANU** (Dinamo București) — fundaș — 25 ani, 1,73 m, 66 kg, căsătorit — 9 A.

● **MIHAI MOCANU** (Petrolul Ploiești) — fundaș — 27 ani, 1,77 m, 72 kg, căsătorit, un copil — 21 A.

● **CORNELIU CONSTANTIN DINU** (Dinamo București) — mijlocaș — 21 ani, 1,79 m, 70 kg, necăsătorit — 10 A.

● **RADU NUNWEILLER** (Dinamo București) — mijlocaș — 25 ani, 1,79 m, 69 kg, necăsătorit — 8 A.

● **VASILE GERGELY** (Dinamo București) — mijlocaș — 28 ani, 1,71 m, 67 kg, căsătorit, doi copii — 32 A.

● **EMERIC DEMBROVSCHI** (Dinamo Bacău) — extremă — 24 ani, 1,76 m, 68 kg, necăsătorit — 7 A.

● **FLOREA DUMITRACHE** (Dinamo București) — vîrf central — 21 ani, 1,74 m, 63 kg, necăsătorit, — 8 A.

● **NICOLAE DOBRIN** (F.C. Arges) — vîrf central — 22 ani, 1,82 m, 76 kg, căsătorit, un copil — 18 A.

● **MIRCEA LUCESCU** (Dinamo București) — extremă — 24 ani, 1,76 m, 70 kg, căsătorit, un copil — 19 A.

● **FLAVIUS DOMIDE** (U.T.A.) — vîrf central — 23 ani, 1,82 m, 74 kg, căsătorit, un copil — 4 A.

● **MARIN TUFAN** (Farul Constanța) — vîrf central — 27 ani, 1,72 m, 71 kg, căsătorit — 2 A.

● **ALEXANDRU NEAGU** (Rapid București) — vîrf central — 21 ani, căsătorit, un copil — debutant.

ANTONIO DAMAS (Sporting) — portar — 22 ani, 1,78 m, 70 kg, căsătorit, are un copil — de 3 ori internațional A.

SILVA ARMANDO (Braga) — portar — 30 ani, 1,75 m, 74 kg, căsătorit, 2 copii — debutant.

MANUEL PEDRO GOMEZ (Sporting) — fundaș — 28 ani, 1,68 m, 70 kg, căsătorit — 6 A.

JOAQUIM CONCEIÇAO (Vitoria Setubal) — fundaș — 27 ani, 1,70 m, 69 kg, căsătorit, 2 copii — 3 A.

JOSE ALEXANDRE BATISTA (Sporting) — fundaș — 28 ani, 1,78 m, 72 kg, căsătorit — 11 A.

COCLHO HUMBERTO (Benfica) — fundaș — 19 ani, 1,80 m, 75 kg, necăsătorit — 2 A.

CONCEIÇAO HILARIO (Sporting) — fundaș — 30 ani, 1,70 m, 69 kg, căsătorit, 1 copil — 34 A.

FRANCISCO CALO (Sporting) — fundaș — 23 ani, 1,78 m, 75 kg, căsătorit, 1 copil — 2 A.

ANTONIO OLIVEIRA-TONI (Benfica) — mijlocaș — 22 ani, 1,80 m, 79 kg, necăsătorit — 4 A.

VITOR MANUEL GONÇALVES (Sporting) — mijlocaș — 24 ani, 1,70 m, 64 kg, căsătorit, 1 copil — debutant.

JOSE MARIA (Vitoria Setubal) — mijlocaș — 26 ani, 1,70 m, 70 kg, necăsătorit — 2 A.

JOAO JACINTO (Vitoria Setubal) — extremă — 24 ani, 1,64 m, 66 kg, căsătorit, 1 copil — 4 A.

JOSE TORRES (Benfica) — vîrf central — 31 ani, 1,88 m, 82 kg, căsătorit, 1 copil — 29 A.

FERREIRO DA SILVA EUSEBIO (Benfica) — vîrf central — 27 ani, 1,77 m, 81 kg, căsătorit, 2 copii — 43 A.

COSTA SIMOES (Benfica) — extremă — 25 ani, 1,63 m, 63 kg, căsătorit, 2 copii — 33 A.

FERNANDES NELSON (Sporting) — vîrf central, 1,69 m, 68 kg, căsătorit, 2 copii — 1 A.

Cinci optimiști realiști...

CORNELIA PETRESCU — *studentă, anul IV, Facultatea de electronică*

„Cu toate că sînt fată, să știți că îmi place foarte mult fotbalul. Și nu numai că îmi place, dar, zic eu, mă și... pricep. Vă pot da și scorul meciului cu Portugalia: 3-0 pentru noi. Dacă vreți, vă pot și argumenta. I-am învins noi pe lusitani, la 21 noiembrie 1965, pe „23 August", cu 2-0? I-am învins. E toată lumea de acord că „trupa" pe care o prezintă mîine dr. Antunes e mai slabă decît cea a lui Otto Gloria? Este. Apoi, e toată lumea de acord că „băieții minune" ai lui Angelo Niculescu sînt cu o clasă peste echipa lui Ilie Oană? Sigur că da. Atunci, am sau nu dreptate? Ce să mai vorbim, 3-0 și plecăm în țara lui Montezuma".

CONSTANTIN CĂLINESCU, *ofițer M.F.A.*

„Ascultați-mă pe mine, n-avem probleme cu portughezii. Am rezistat noi pe Wembley și n-o să ieșim cu fața curată aici, în bîrlogul nostru...? Declarațiile lui Eusebio? Povești. Vorba ceea, „curaj găină că te tai". Vor ataca din primul pînă în ultimul minut? Basme de adormit copiii. Dar ce, ai noștri vor sta cu mîinile în sîn? Ați notat că Dan i-a mai luat o dată tricoul lui Eusebio? Vă spun eu, după „miercurea neagră" va veni „duminica de carnaval". Și acum, un sfat pentru... responsabilii de restaurante: să aibă grijă să găsim șampanie la discreție...

PAVEL ȚINJALĂ, *fotoreporter la revista „Viața studențească".*

„Drept să spun, am niște emoții... Toată săptămîna mai mult m-am chinuit decît am dormit. Nu-i știți pe fotbaliștii noștri? Cînd îi e lumea mai dragă și... calificarea mai aproape, atunci o fac și mai de oale. Nu ne-o făcură așa în meciul cu echipa R. D. Germane? Dar acum s-a terminat. Îi batem pe portughezi și gata! Și dacă n-o fi așa, mă jur pe Rapidul meu că nu mă mai duc la fotbal. Asta, bineînțeles, pînă la meciul cu grecii, fiindcă pe ei, orice s-ar zice, n-avem cum să nu-i batem și... tot Răducanu et comp. vor traversa Oceanul. De asta sînt sigur... cum sînt sigur că mă cheamă Ținjală".

VELICU RADINA, *asistent universitar la Academia „Ștefan Gheorghiu".*

„Că n-avem echipe de club asta e altă căciulă. Dar avem, dom'le, naționalii! Ce, parcă la tenis mai avem pe altcineva în afara lui Iliuță Năstase și a lui Țiriac și tot am ajuns în finala „Cupei Davis". Nu vreau să zic prin asta că România va ajunge în finala campionatului mondial. Asta ar fi prea de tot... Dar în semifinale mi se pare ceva realizabil. Mă contrazice cineva? Dacă-i găsiți, trimiteți-l la mine. De vreo două săptămîni caut să găsesc unul care să mergă 1 contra 10 cu mine, pe mîna lui Eusebio și în zadar...

MATEI CAZACU, *cercetător la Institutul de istorie „N. Iorga"*

„Nu știu dacă vom reuși să-i batem pe portughezi dar, sînt sigur, nici ei nu ne vor bate. Știți cum va fi acest meci? Acum ori niciodată. Dan, cu piepțu-i de oțel, va face un zid prin care nu vor putea trece nici zece Eusebio. Totul depinde de Dumitrache. Măcar o dată să-l „pădlească" pe Damas și vom termina grupa cu 9 puncte. Dar, chiar și numai cu 8, tot nu e cazul să avem emoții. Nu bat elvețienii la Salonic cum nu sînt cu... popă luteran.

T. STAMA și V. STAMATE transmit din Havana

Echipa U.R.S.S. campioană mondială la sabie

Sabrerii români au obținut un onorabil loc V

Pentru a 4-a oară în cursul acestor campionate mondiale de scrimă, sportivii sovietici au urcat cea mai înaltă treaptă a podiumului de premiere. Echipa lor de sabie a dispus, destul de ușor, în finală de reprezentativa Poloniei cu 9—2 (Sidiak 5—2 cu Nowara și Grzegorek; Vinokurov 5—2 cu Kawecki, 5—3 cu Pawlowski, 5—4 cu Nowara; Nazlîmov 5—3 cu Grzegorek; Rakita 5—2 cu Grzegorek, 5—4 cu Majewski, 5—3 cu Nowara). Singurele victorii ale sabrerilor polonezi sînt opera lui J. Pawlowski (5—2 cu Sidiak și Nazlîmov).

În semifinale, echipa Uniunii Sovietice întrecuse formația Italiei cu 9—2, în timp ce trăgătorii polonezi au reușit să dispună cu 9—7 de reprezentativa Ungariei.

În meciul pentru locurile 5—6, echipa țării noastre a realizat o netă victorie (9—0) în fața selecționatei Japoniei. Este un rezultat remarcabil, ținînd seama de faptul că sabrerii români se aflau la prima lor prezență într-o competiție internațională de mare anvergură.

Proba individuală de spadă a furnizat o cascadă de surprize: G. Kulcsar (Ungaria), campion olimpic, G. Saccaro (Italia), cîștigător al medaliei de bronz la J.O., Jacques Brodin (Franța), cîștigătorul Cupei Monal-1969 au părăsit competiția în turul II, ca și reprezentanții țării noastre Pongrat, Istrate, Moldanschi și Marinescu (cel de-al cincilea, Sepeșiu, fiind eliminat chiar din primul tur).

De remarcat că, în primul tur, A. Pongrat a totalizat 4 victorii, clasîndu-se înaintea italianului Saccaro (3 v). Au mai evoluat onorabil în primul tur: Al. Istrate, N. Marinescu și St. Moldanschi (3 v). I. Sepeșiu, realizînd numai două victorii, a pierdut calificarea în turul următor.

În turul II al eliminărilor, Istrate avea să-l acompanieze pe campionul olimpic Kulcsar, iar Pongrat pe G. Saccaro în neașteptatul lor exil din zona luptei pentru medalii. N. Marinescu și St. Moldanschi au terminat pe ultimul loc în grupele lor, părăsind competiția.

Sferturile de finală ale probei s-au soldat cu următoarea situație în fiecare din cele patru grupe:

Grupa I: Nikancikov (U.R.S.S.) 5 v; Andrzejewski (Polonia) 3 v; Loetscher (Elveția) 2 v; Jeanne (Franța) 2 v; Fenyvesy (Ungaria) 2 v; Testoni (Italia) 1 v. **Grupa a II-a:** Kriss (U.R.S.S.) 4 v; von Essen (Suedia) 3 v; Nielaba (Polonia) 3 v; Muzio (Italia) 2 v; Kauter (Elveția) 1 v; Matwiejew (Polonia) 1 v. **Grupa a III-a:** Paramonov (U.R.S.S.) 4 v; Jacobson (Suedia) 3 v; J. P. Allemand (Franța) 3 v; Urlig (R.D.G.) 3 v; Gonsior (Polonia) 1 v; Trost (Austria) 0 v. **Grupa a IV-a:** Schmitt (Ungaria) 4 v; Ladegaillerie (Franța) 3 v; Bretholz (Elveția) 2 v; Valetov (U.R.S.S.) 2 v; Jonsson (Suedia) 2 v; Jay (Anglia) 2 v.

În semifinale s-au calificat: Nikancikov, Kriss, Paramonov (U.R.S.S.), Andrzejewski, Nielaba (Polonia), Loetscher, Bretholz (Elveția), von Essen, Jacobson (Suedia), J. P. Allemand, Ladegaillerie (Franța), P. Schmitt (Ungaria).

TURNEUL DE BOX DE LA BERLIN

ION MONEA ÎNVINS DE KNUT ANDERS (R.D.G.)

BERLIN, 10 (prin telefon). La Verner Seelenbiender Halle din Berlin continuă să se desfășoare marele turneu internațional de box, la care participă pugiliști de valoare din Bulgaria, Cehoslovacia, Cuba, Danemarca, Anglia, Olanda, Polonia, Suedia, România, Ungaria, U.R.S.S. și R.D. Germană.

În prima gală, **Constantin Ciucă** l-a eliminat pe polonezul **Witek**, un tînăr de 18 ani, care a luptat cu multă ambiție. Primele două runduri au fost egale, însă în ultimul campionul european a forțat victoria, punctînd cu serii rapide la cap și plex. **Ciucă** a cîștigat cu 5—0, însă este departe de forma pe care a avut-o la campionatele europene. **Monea** s-a prezentat nepregătit, după părerea noastră, la acest turneu. El a fost întrecut de **K. Anders** (R.D.G.) cu 3—2. **Monea** a boxat economic, în prima repriză. În a doua, superioritatea sa a fost vizibilă, dar în ultimele 3 minute el a dat semne de oboseală, aruncîndu-se asupra adversarului, permițîndu-i acestuia să ia inițiativa și să pună cîteva directe de dreapta. **Aurel Mihai** l-a eliminat pe sovieticul **Pohidake**, după 9 minute de luptă, în care i-a plasat acestuia zeci de contre de stînga la cap. Sovieticul a menținut ritmul în toate reprizele, înteținîndu-și atacurile în rundurile II și III. Deseori a făcut-o, însă, periculos, cu capul înainte, fapt pentru care a și fost avertizat de arbitrul **Hertel** (R.D.G.).

Paul Dobrescu a întîlnit un adversar incomod: **Margadici** (Bulgaria), care s-a deplasat și a eschivat permanent. Boxerul nostru a plasat cîteva directe de stînga la figură, însă, în general, tirul său n-a fost precis. Cu vitalitatea-i recunoscută, **Dobrescu** l-a obligat pe bulgar să bată în retragere. După ce a fost avertizat de două ori de arbitrul italian **De Salotis**, Margadici a fost descalificat, în urma unuia dintre atacurile sale cu capul, la care Dobrescu a ieșit cu arcada spartă. În reuniunea de joi seară, medaliatul cu bronz la C.E. de la București, **Richardson** (Anglia), l-a învins pe **Stanef** la puncte. Lupta a fost aprigă, s-au schimbat lovituri dure, englezul impresionînd printr-o mare vitalitate și o tehnică superioară. **Silberman** l-a întrecut pe Cerny (Cehoslovacia). În rundul III, el și-a trimis adversarul la podea. Acesta, după numărătoare, s-a ridicat, dar o nouă lovitură în ficat l-a pus k.o. **Anghel Iancu** a pierdut partida cu Limant (R.D.G.). Totuși, nu i se poate reproșa nimic, deoarece a luptat cu mult curaj.

În semifinale vor boxa **Ciucă, Dobrescu, Aurel Mihai** și **Silberman**. Acesta din urmă îl va întîlni pe cubanezul **Betancourt**.

R. POPESCU

Boxerii iranieni în România

La 14 octombrie, va sosi în țara noastră reprezentativa de box a Iranului. Pugiliștii iranieni vizitează pentru prima dată România. Ei vor întîlni la 16 octombrie, la București, reprezentativa de tineret a României. Revanșa acestei partide se va disputa două zile mai tîrziu, la Brașov.

BERLINUL OCCIDENTAL: GÎJU CALIFICAT PENTRU FINALE — POPA ÎNVINS

BERLINUL OCCIDENTAL, 10. — Pugilistul român Nicolae Giju (cat. pană) s-a calificat în finala turneului internațional de box din Berlinul Occidental, urmînd să se întîlnească cu kenyanul Moogwa. În semifinale, Giju a obținut o victorie clară la puncte (5—0) în fața japonezului Okamoto. **Boxerul român**, scrie corespondentul agenției SID Düsseldorf, a **entuziasmat asistența prin tehnica și eschivele sale, care l-au împiedicat pe agresivul Okamoto să pună**.

În finala categ. semimijlocie, Popa a fost învins de kenyanul Atan (decizie 2—3).

În limitele categ. cocoș, englezul Piner l-a învins la puncte pe Yadigar (Turcia).

Boxerii români vor evolua în Cuba

La Havana se va disputa, în a doua jumătate a lunii octombrie, un mare turneu internațional de box, la care vor participa sportivi din mai multe țări: U.R.S.S., Polonia, Ungaria, România, Bulgaria, Cuba și altele. Țara noastră va fi reprezentată de pugiliștii **Petre Ganea, Constantin Gruiescu, Pavel Nedelcea, Aurel Simion, Mihai Goanță** și **Ion Dinu**. Antrenorul echipei este maestrul **Cristian Panaitescu**.

PRIMA VICTORIE A SELECȚIONATEI EUROPEI DE TENIS DE MASĂ ÎN ÎNTRECERILE CU REPREZENTANȚII JAPONIEI

MARIA ALEXANDRU A CÎȘTIGAT DOUĂ MECIURI ÎN CEA DE-A DOUA REUNIUNE DE LA NAGOYA

TOKIO, 10 (Agerpres). — Selecționata feminină de tenis de masă a Europei a obținut prima victorie în turneul ce-l întreprinde în Japonia. La Nagoya, în fața unei săli arhipline, jucătoarele europene au întrecut cu 3—2 reprezentativa Japoniei. Un aport însemnat la obținerea victoriei echipei europene l-a adus jucătoarea română Maria Alexandru, care a cîștigat două meciuri de simplu: cu Murakami 2—1 (21—17, 19—21, 21—12) și cu Yagi 2—0 (21—13, 21—17). Campioana vest-germană Buccholz a învins-o pe Hirota cu 2—1 și a pierdut cu 2—0 la Morisawa. Cuplul japonezelor Michihara — Yamaguchi a învins cu 2—0 perechea Alexandru — Buccholz.

Meciul masculin a revenit gazdelor cu 5—2. Iată rezultatele tehnice: Kono — Neale (Anglia) 2—1; Hasegawa — Stipancici (Iugoslavia) 2—0; Murakami — Jensen (R. F. a Germaniei) 2—0; Neale — Ardan 2—0; Ito — Jansen 2—0; Stipancici — Nishizaka 2—1; Hasegawa — Jansen 2—0.

MATULOVICI (Iugoslavia) URCĂ ÎN ZONALUL DE LA ATENA

ȘAHISTELE NOASTRE STOPATE, LA VESELINA MORAVE

ATENA, 10 (Agerpres). — După șase runde și disputarea partidelor întrerupte, în turneul zonal de șah de la Atena se menține lider cehoslovacul Jansa cu 4½ puncte, urmat de Florin Gheorghiu (România), Matulovici (Iugoslavia), Spiridonov (Bulgaria) — 4 p., Hort (Cehoslovacia), Olafsson (Islanda), Pedersen (Danemarca) — 3½ p. etc.

Marele maestru român Florin Gheorghiu a remizat partida întreruptă cu maghiarul Csom. Din cele trei partide întrerupte, iugoslavul Matulovici a cîștigat una, iar două le-a remizat.

★

În cea de-a 3-a rundă a turneului zonal feminin de șah de la Veselina-Morave, **Margareta Teodorescu a pierdut la Honfi (Ungaria), iar Suzana Makai a remizat cu Nowarra (R.D.G.). În clasament conduce olandeza Vreeken cu 2½ puncte.**

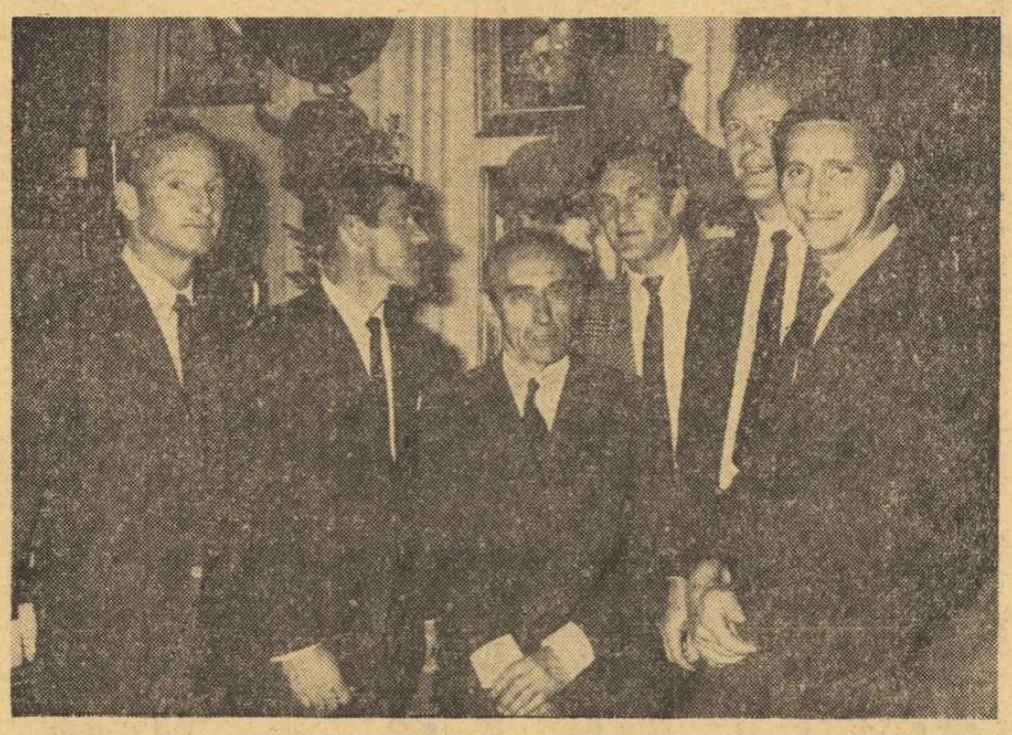

Iată reuniți, într-o adevărată constelație, tenismani intrați în legendă: de la stînga la dreapta, înaintea unui dineu comun, într-un restaurant din Paris, Rodney Laver, Kenneth Rosewall, Henri Cochet (unul din „mușchetarii" Franței de acum cîteva decenii), Anthony Roche, Frederic Stolle și Roy Emerson.

Foto: A.F.P.

Iată-ne în pragul unei săptămîni competiționale pe care o domină autoritar zeul fotbal. Iar de data aceasta ultimele confruntări din preliminariile C. M. constituie capetele de afiș: Suedia — Franța (ultima șansă a fotbaliștilor francezi...), Luxemburg — Polonia (galop de sănătate pentru super-favoriți, sau... buturuga mică?), U.R.S.S. — Turcia, Spania — Finlanda și Grecia — Elveția. Cît despre partida România — Portugalia... Oricum, tirajele presei de specialitate au șanse să atingă un nivel pe care doar perioadele olimpice l-au mai înscris în palmares.

Faima de bună gazdă a marilor competiții pe care o are acum Mexicul nu e străină de acordarea dreptului de a organiza, în zilele ce urmează, campionatele mondiale de judo. Este aproape certă ocuparea în exclusivitate a locurilor pe podium de către sportivii din Japonia (oricum maeștri de necontestat ai genului), cu singuri concurenți redutabili în europeni, din ce în ce mai activi în ultimii ani. Se așteaptă cu interes, de altfel, în lumea iubitorilor judo-ului, evoluția elevilor școlii înființate la Utrecht de fenomenalul Anton Geesink.

Automobilismul se apropie și el de finele sezonului dar, cu excepția formulei 1, situația e încă departe de a fi clarificată. În calendarul formulei 2 figurează ultima probă. Marele Premiu al orașului Roma; în campionatul european este programat Raliul Spaniei, iar la Paris se va disputa cursa de 1 000 km a Orașului-lumină. În sfîrșit, mai este de menționat startul în „Turul Europei".

Un alt sport cu motor apărut și dispărut la noi într-un timp record, se va bucura, în Franța, de un număr imens de spectatori: motonautismul, a cărui cursă de 6 ore pe Sena poate oferi un spectacol extraordinar. În diei și Traversarea Lausannelui, care trebuie incluse în prezentul panoramic, prezintă un real interes în lumea ciclismului.

Cei mai de seamă călăreți ai lumii își continuă turneul, de data aceasta C.H.I.O. avînd loc la Harrisburg. Întrecerea unor D'Inzeo, Pessoa, Schockemölle și alții a dat naștere întotdeauna la magnifice spectacole, iar în ultima vreme nume noi și amazoane extrem de talentate au dat un spor nebănuit de atractivitate echitației. În schimb, pentru noi, prezența din ce în ce mai rară (ca să nu spunem absențele insistente...) din concursurile de mare anvergură sînt dureroase. Așa încît să se fi stins o tradiție frumoasă, așa încît să se fi așternut praful uitării peste obligația morală pe care o reprezintă performanțele realizate cîndva de români?

La Offenbach, partida de rugby R. F. a Germaniei — Olanda ne va putea furniza unele amănunte în legătură cu valoarea atinsă de vest-germani, primii adversari ai „XV"-lui reprezentativ românesc în această toamnă... fierbinte. Se pare, de altfel, că sportul cu balonul oval a prins serioase rădăcini în R. F. a Germaniei și că o eventuală promovare a reprezentativei în grupa finală a „Cupei Națiunilor — F.I.R.A." n-ar constitui o surpriză.

În lumea tenisului, turneele de amploare mai continuă cîtăva vreme în Statele Unite și în Europa, urmînd să ia calea țărilor calde sau în curs de încălzire, epicentrul mutîndu-se, succesiv, în America de Sud și Australia. În al șaselea continent se va da startul într-un nou ciclu de activitate a marilor rachete, printre care strălucește, incontestabil, Rod Laver, anul acesta la cel de al doilea „mare șlem" al său.

Mai figurează în agenda săptămînii întîlnirea echipelor masculine și feminine de gimnastică ale Ungariei și Franței, la Budapesta. Nu este vorba decît de o confruntare amicală, și nici locul ocupat de competitori și competitoare în ierarhia mondială nu e de rangul întîi.

G. RUSSU-ȘIRIANU

HANDBALIȘTII CLUJENI ÎN POLONIA

Echipa masculină de handbal Universitatea Cluj a susținut două meciuri în Polonia. La Tarnow, formația clujeană a pierdut cu 16—17 în fața unei selecționate locale, iar la Cracovia, Universitatea a învins formația A.Z.S. Cracovia cu 19—16 (10—8).

sportul în lume

SECRETUL NOSTRU E GENIUL LUI PELE

(Urmare din pag. 1)

bil pentru brazilieni acest minor interes manifestat față de cuceritorii Lunii. Dar e demonstrativ pentru înflăcărarea lor față de fotbal.

— Atunci, orice tentativă de înțelegere a fotbalului brazilian trebuie să înceapă de la pasiune?

— *Pasiunea explică totul la noi. Calitățile fotbalului brazilian n-au căzut din cer. Ele au apărut aici, pe pămînt. Mai întîi, clima permite să se joace tot anul. Avem 8 000 de km de coastă, de plajă, unde copiii și tinerii, cu o minge oricît de proastă, se simt ca-n paradis. Dar, unde nu se joacă fotbal în Brazilia? Pe stradă, în curți, în școli etc. Și structura noastră etnică explică, în parte, calitatea fotbalului brazilian. Populația neagră are calități fizice excepționale. Străbunicii lui Pele au trăit, probabil, în junglă. Ca și cei ai lui Eusebio, sau Cassius Clay. De aici, de la acest contact tîrziu cu civilizația noastră moleșitoare, vin forța, viteza, îndemînarea, reflexele și intuiția lor. Iar marile performanțe ale sportului sînt clădite tocmai pe aceste calități. În rezumat, pasiunea populară, condițiile geografice și structura etnică compun trepiedul pe care se înalță fotbalul nostru.*

— Într-o convorbire pe care am avut-o recent cu domnul Boulogne, antrenorul echipei Franței, domnia sa ne spunea că excesul de tehnică vine în conflict cu dinamismul jucătorilor și era de părere că rafinamentul tehnic a generat fragilitatea fotbalului brazilian. Admiteți acest punct de vedere?

— *Domnul Boulogne ne judecă după eșecul de la ultimul campionat mondial. Cupa Mondială are un caracter eliminatoriu. E suficient ca echipa să aibă o zi proastă, și iată-te eliminat. Noi putem pierde Cupa „Jules Rimet" datorită unui meci-două mai slabe, dar păstrăm, mai departe, supremația în fotbal. În Brazilia există cel puțin 20 de echipe de mare clasă și un număr enorm de jucători excepționali. În ce țară se mai găsesc atîtea echipe și atîția jucători de valoare? Aș dori o competiție cu meciuri tur-retur între 20 de echipe braziliene și tot atîtea din orice altă țară. Sînt convins că nu ne-ar întrece nimeni. Fiindcă, la noi, toată lumea iubește fotbalul: unii să-l vadă, alții să-l joace. Cred că dl. Boulogne, pe care îl respect, a avut, de astă dată, o judecată superficială, trunchind realitatea.*

— În fond, de ce-ați fost învinși în Anglia, domnule Saldanha? Erați mai puțin pu-ternici decît în 1958 și 1962? Arbitrajul?

— *Arbitrajul a fost o scuză pentru doi-trei conducători. Din 1953, cînd fotbalul nostru s-a fortificat, am avut și avem un potențial egal. Nu eram mai slabi decît în Suedia și Chile. Dar uitasem de modestie, ieșisem în afara realității. Echipa a plecat în Anglia nu ca să-și dispute Cupa, ci ca să o plimbe și să o aducă înapoi. A fost o stare generală de optimism exagerat, moleșitoare și derutantă. Cum se întîmplă și în viață. Ar mai fi de incriminat și faptul că în 3 jocuri au fost utilizați 21 de jucători. Ceea ce nu e bine. Feola, antrenorul de atunci, e un om foarte onest. Dar și pe el l-a tîrît atmosfera generală.*

— Ce vă cer brazilienii, domnule Saldanha, după insuccesul din 1966?

— *Victorie, sau nimic.*

— Nu v-a fost teamă să acceptați această responsabilitate?

— *Îmi place lupta, riscul. Toată viața noastră e un risc. Și, atunci, ce importanță mai are nuanța riscului?*

— Cunoașteți teoria cu fotbalul „realist", construită exclusiv pe ideea rezultatului. Cum o apreciați în corespondență cu legile și cu spiritul jocului?

— *Ați văzut meciul A.C. Milan — Estudiantes? A fost o ilustrare a fotbalului așa-zis realist. Dacă cineva ar fi furat mingea, cred că jucătorii nici n-ar fi observat acest amănunt și încăierarea lor ar fi continuat. La 30 de secunde se comitea un fault. De minge nu se interesa aproape nimeni. Dacă aș fi fost arbitru, aș fi oprit meciul. Se poate juca și așa, dar acesta nu e fotbal. Sau poate e fotbalul din ev mediu, despre care, însă, există prea puține mărturii. Ceea ce numesc unii fotbal modern, e un joc situat în afara legilor și spiritului adevăratului fotbal, care nu poate fi decît artistic. El n-are nimic comun nici cu spiritul competivității. E mai aproape de ideea homo homini lupus.*

— Tactica actuală, cu apărări betonate după modelul lui Herrera, poate fi declarată responsabilă pentru violența și brutalitatea care au început să domnească în fotbal?

— *Mai întîi, betonul nu este invenția lui Herrera, ci a elveților și a antrenorului austro-elvețian Rappan. Dar, elveților, mai modești, n-au revendicat paternitatea. Un om în plus în apărare era necesar. După mine, jucătorii se împart în trei categorii: cei mai talentați ajung înaintași, cei mai puțin înzestrați devin apărători, iar celor lipsiți de orice talent pentru fotbal, dar cărora le place mult să-l joace, nu le mai rămîne să se facă decît portari. Înaintașii au fost, întotdeauna, cei mai buni fotbaliști și, cum fotbalul e o artă, în el trebuie să învingă talentul. Dar, ce să facă apărătorii, mereu cu mai puține calități, în fața atacanților mai abili, capabili de improvizație și care, pe deasupra, mai au și mingea în posesia lor, deci dețin inițiativa? Nu le mai rămîne decît să lupte cu un om în plus. Fiindcă, trei apărători nu pot anihila, niciodată, trei atacanți și, mai ales, un fundaș nu se poate simți în siguranță în fața unui înaintaș. Dar, superioritatea numerică din apărare nu e capabilă, în sine, să ducă la denaturările pe care le cunoaștem. A trebuit să apară oameni care n-au nimic sfînt și nu-i interesează decît banii.*

— Ce atitudine preconizați față de adversari excepționali?

— *Un marcaj strict. Această măsură conține în ea respectul pe care-l datorăm fotbaliștilor de marcă. Un astfel de om, lăsat liber, va cîștiga întotdeauna meciul.*

— Respectul adversarului se rezumă doar la atît?

— *Se înțelege că nu. E nevoie și de o perfectă sportivitate față de el. Noi avem, în Brazilia, mulți fotbaliști neloiali față de adversari.*

— Cine credeți că sînt fotbaliștii cei mai loiali?

— *Anglo-saxonii. Joacă în forță, dar corect. În schimb, cei latini comit tot felul de acte nesportive. Pentru echipa Braziliei aș dori, mereu, adversari anglo-saxoni.*

— Cine ar putea salva spiritul jocului, atît de sacrificat în competițiile din ultimii ani?

— *Numai arbitrii. Regulamentul jocului este ireproșabil. Dar nu e respectat. Legea penalty-ului e perfectă. Dar, pentru aceeași infracțiune, arbitrii dictează sancțiuni diferite dacă abaterea s-a petrecut în careu, sau în afara acestuia. E o sursă serioasă de denaturări.*

— Ce atitudine adoptați, de regulă, față de jucători?

— *De frate mai vîrstnic. Rareori sînt dur cu ei. Pot să vă spun că mă respectă mult, iar disciplina echipei naționale este excelentă.*

— Sînteți convins că fotbaliștii dumneavoastră nu mai au starea de spirit care le-a subminat potențialul în 1966?

— *Sincer să fiu, nu știu. Au celebritate, cîștigă mult, sînt adorați și toate acestea pot scoate foarte ușor un om în afara realității. Toți sînt niște oameni simpli, foarte drăguți și supuși pînă ajung mari vedete. Apoi, optica li se schimbă și e mai greu să lucrezi cu ei. Am observat acest lucru și în cazul lui Pele, Tostao, Gerson, Edu, Carlos Alberto și, mai de mult, cînd eram antrenor la Botafogo, la Zagalo, Garrincha, Amarildo etc.*

— Cum lucrați cu ei?

— *Cît mai simplu. Simplitatea, ca atribut al claritații, trebuie să fie prima calitate a antrenamentului. Nu le cer decît lucruri pe care le pot înțelege și le pot rezolva.*

— N-am să vă pretind să deconspirați secrete. Unii antrenori susțin că există și așa ceva...

— *E o inepție. Nu există secrete. Secretul nostru e geniul lui Pele. Tatăl său — Natal și mama sa — Celeste, au avut doi copii: Pele și fratele său Zocca. Primul e formidabil, celălalt e un fotbalist submediocru. Cum a fost posibil acest lucru, este într-adevăr o taină, dar ea ține de misterul naturii. Iată singurul secret care accept că există în fotbal.*

— Voiam să vă întreb despre tactica viitoare a echipei Braziliei. Se spune că dumneavoastră, brazilienii, ați mai revoluționat strategia jocului cu acel 4—2—4. Veți surprinde cu ceva și la anul, în Mexic?

— *Noi, antrenorii brazilieni, n-am revoluționat niciodată tactica, ci jucătorii noștri au făcut acest lucru. Ei ne-au luat-o, întotdeauna, înainte. Cît despre 4—2—4, ca să îndepărtăm confuzia existentă, să știți că aparține italienilor. Ei îl schițau încă din 1938, cînd aveau linia de fundași Serrantoni, Foni, Rava, Locatelli și pe Andreolli, în fața lor, ca mijlocaș de protecție.*

— Totuși, ideile dumneavoastră trebuie să pornească de la niște repere. Care vor fi ele?

— *Jucătorii. Ei au talentul, ei joacă, ei își apropie tactica cea mai convenabilă. Să le indicăm cum să joace lui Pele și Tostao? Dar ei au niște intuiții și niște sclipiri incomparabil superioare ideilor noastre.*

— Cu acest punct de vedere dinamitați credința în antrenorii magi, care se așază deasupra jucătorilor.

— *Magul este o invenție ieftină și comercială. Aduceți cel mai bun antrenor la cea mai slabă echipă din România și luați de pe stradă un șofer de taxi și instalați-l la cea mai puternică echipă. Veți vedea că nu există miracole. Nu există decît miracolul Pele.*

— Se spune că pe fotbaliștii brazilieni i-ar deranja marcajul sever și jocul în forță, practicate în Europa. La anul veți fi imuni în fața acestor arme?

— *Nu știu. E dificil să depășim acest obstacol. Ar trebui să ne modificăm concepția noastră despre fotbal. Dar eu iubesc arta în general și, mai ales, această artă populară, cum am numit fotbalul, și n-am de gînd să modific fotbalul brazilian, deoarece îl îndrăgesc mult așa cum e. Nici de dragul unor victorii nu voi face acest lucru. Concepția noastră despre joc satisface, în cel mai înalt grad, poporul nostru.*

— De ce betonul europenilor nu a pătruns în Brazilia?

— *Dumneavoastră ce credeți?*

— Publicul n-ar fi acceptat, probabil, un joc cu puține goluri și nespectaculos.

— *Nu, ci fiindcă ne considerăm cei mai puternici. N-avem nevoie de armele celor slabi. Lor ce le-ar mai rămîne? Dacă noi ne apărăm și adversarul se apără, ce joc va mai fi acela? Fotbalul trebuie trăit și jucat în spirit ofensiv. Vrem, întotdeauna, să ne impunem jocul. Bineînțeles, dacă este posibil, dacă adversarul ne îngăduie așa ceva. Dar noi încercăm întotdeauna. Englezii au altă concepție, care le vine, dacă vreți, din istorie. Noi sîntem un popor tînăr. Existăm numai de 400 de ani. Avem nevoie să ne afirmăm și nu putem face acest lucru decît printr-un spirit ofensiv: în sport, în economie, în cultură. Nu am, desigur, în vedere războaiele. Jucăm fotbal de 40 de ani și ne-am apărat prestigiul atacînd. Putem pierde bătălii, dar nu vom pierde războiul. Chiar dacă vom fi învinși și în Mexic, nu vom renunța la concepția noastră.*

— Dar, în acești 40 de ani, tactica fotbalului nu s-a înnoit continuu, domnule Saldanha?

— *Nu-i adevărat. Nu există noutăți tactice de prin 1925, cînd Chapmann venea cu înterul rătăcitor, iar Rappan cu lăcătul. Modificările fotbalului sînt de altă natură și se datoresc numai medicinii sportive și metodelor de pregătire fizică.*

— Ce căutați în Europa? De ce ați venit în România?

— *Împreună cu domnul Adolfo Milmann, vechiul meu amic și supervizorul echipei naționale, sîntem plecați să ne cunoaștem viitorii adversari. E foarte greu să joci împotriva unei echipe despre care nu știi nimic. Am văzut formațiile Angliei, Uniunii Sovietice, Ungariei, R.F. a Germaniei, Cehoslovaciei. Mîine vom cunoaște echipele Portugaliei și României. Am observat, de asemenea, naționala Uruguayului și pe cea din Peru.*

— Ce credeți despre șansele Braziliei, după ce ați cîntărit potențialul acestora?

— *Sînt optimist. Dar asta, poate, fiindcă optimismul este axul existenței mele.*

— Aveți vreo altă preocupare în afară de fotbal, domnule Saldanha?

— *Scriu literatură pentru copii, povești, desigur, un happy-end.*

TELEX-TELEX

După disputarea a trei regate din C.M. de yachting — clasa „Finn", la Hamilton (Insulele Bermude), pe primul loc în clasament a trecut concurentul suedez Thomas Lundquist.

Folosind stilul campionului olimpic Dick Fosbury, tînărul atlet sovietic Rustam Ahmetov a cîștigat titlul de campion unional la săritura în înălțime (juniori) cu rezultatul de 2,12 m. În proba de 100 m plat, doi atleți — Valeri Borzov și Aleksandr Korneliuk — au obținut timpul de 10,2.

Cu o rundă înainte de terminarea campionatului unional de șah, în fruntea clasamentului a trecut marele maestru Lev Polugaevski cu 13½ p (din 21 posibile).

Seria victoriilor cicliștilor țării gazdă, în turul Mexicului, a fost întreruptă în etapa a 6-a de polonezul Kowalski, care a sosit primul în orașul Zamora, după 150 km străbătuți în 3h 42:35. Tricoul galben este purtat, în continuare, de Jesus Sarabia (Mexic).

În campionatul unional de hochei pe gheață a fost înregistrată o mare surpriză: campioana U.R.S.S., formația Spartak Moscova, a pierdut cu scorul de 2—5 în fața echipei S.K.A. Leningrad.

„Cupa Finlandei" la fotbal a revenit echipei Haka din Valkeakoski, care a întrecut, în finală, cu scorul de 2—0 (1—0) formația Tapion Helsinki.

Continuîndu-și turneul în Europa, selecționata de hochei pe iarbă a Pakistanului (campioană olimpică la Ciudad de Mexico), a jucat la Lisabona cu reprezentativa Portugaliei. Oaspeții au obținut o victorie la scor: 6—0 (2—0).

La Sosnowiec (Polonia) s-a disputat întîlnirea de hochei pe gheață dintre formația locală Zagłębie și selecționata de tineret a Ungariei. Victoria a revenit hocheiștilor maghiari cu scorul de 7—2.

În cadrul campionatului unional de fotbal, Dinamo Kiev a întrecut, pe teren propriu, cu 1—0, pe Șahtior Donețk, iar Torpedo Kutaisi a pierdut în deplasare, cu 0—1, în fața echipei Cernomoreț Odesa.

Echipa italiană feminină de baschet Recoaro Vicenza, care întreprinde, în prezent, un turneu în Polonia, a jucat la Varșovia cu formația „Polonia". Gazdele au terminat învingătoare cu 48—43 (22—27).

PANORAMIC SPORTIV EXTERN

Tiparul I.P. „Informația", str. Brezoianu nr. 23—25, București

40368

PROLETARI DIN TOATE ȚĂRILE, UNIȚI-VĂ!

Redacția și administrația: str. Vasile Conta nr. 16, tel. 11.10.05, interurban 72 și 286. Telex sportrom buc. 180.

sportul

4 pagini 30 bani

Anul XXV — Nr. 692 (6126) ZIAR AL CONSILIULUI NAȚIONAL PENTRU EDUCAȚIE FIZICĂ ȘI SPORT Duminică 12 octomb. 1969

AZI, PE STADIONUL „23 AUGUST", LA ORA 15,30

ROMÂNIA — NEÎNVINSĂ ÎN ACEST AN ÎN PRELIMINARIILE C.M. — ÎNTÎLNEȘTE PORTUGALIA

● *Cînd au mai rămas doar cîteva ore...* ● *Dimensiunile încrederii* ● *În deschidere, de la ora 13,15: viitorii fotbaliști pe gazon*

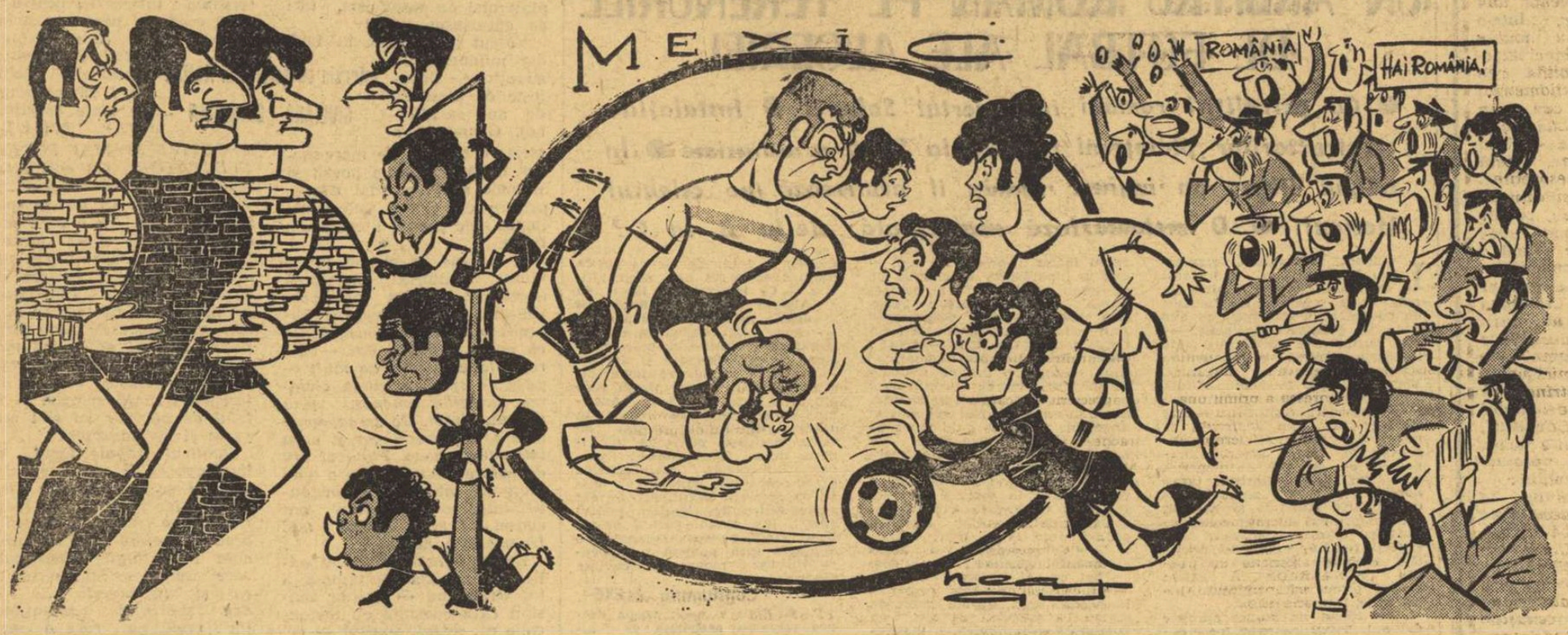

NEAGU RĂDULESCU vă prezintă meciul de azi

VOI, APĂRAREA!

Nu lăsați să treacă nimic!
STÎNGA: *Dan, Răducanu și Sătmăreanu*
DREAPTA: *Torres, Jose Maria, Eusebio și Nelson*

VOI, ÎNAINTAREA!

Mereu peste ei!
STÎNGA: *Dobrin, Lucescu, Dumitrache*
DREAPTA: *Damas, Gomez, Humberto*

VOI, PUBLICUL!

Răgușiți nouăzeci de minute!

Tradiționala avancronică ce vede lumina tiparului azi, cu cîteva ore înaintea primului fluier al arbitrului iugoslav **Ratko Canac**, a fost scrisă, rînd cu rînd, în multele ore de așteptare, în zilele cînd incertitudinea folosirii lui **Dumitrache** depășise în gîndurile milioanelor de suporteri ai echipei naționale dimensiunea pur medicală a cazului. De fapt, primul rînd al acestei avancronici a fost scris la **Lausanne**, în seara celei mai frumoase primăveri a fotbalului nostru.

Înaintașul-pivot al echipei portugheze: Torres

Este adevărat că ea a comportat și adăugiri, ștersături, refaceri. Nefastul început al lui octombrie ne-a obligat.

Dar, poate că niciodată ca acum marea scenă a balonului rotund din țara noastră, pe care s-au perindat într-o jumătate de secol actori de geniu și regizori de prestigiu, n-a avut mai multă nevoie de un happy-end.

Vom alinia azi pe stadionul „23 August" echipa tinereții, dar care știe, totuși, a cumpăni elanul juvenil cu gîndirea maturității tactice. În balanța șanselor noastre avem, la nivelul echipei reprezentative, un sezon internațional neeclipsat, un start bun luat pe **Wembley**, o rezistență vivace dovedită pe **Karaiskakis** și **Pontaise**. Iar acum, la ceasul întrecerii finale pentru **Mexic '70**, dorim argumentul decisiv al valorii echipei noastre naționale, pe terenul propriu, în fața publicului nostru care va fi,

Paul SLAVESCU

(Continuare în pag. a 4-a)

ROMÂNIA

RĂDUCANU
SĂTMĂREANU HĂLMĂGEANU DAN DELEANU
DINU NUNWEILLER
DEMBROVSCHI DUMITRACHE DOBRIN LUCESCU

Arbitri: Ratko CANAC — la centru; Iósif STREMSKI și Milóș CAJIC — la linie (toți din Iugoslavia)

SIMOES EUSEBIO TORRES NELSON
JOSE MARIA TONI
HILARIO HUMBERTO BATISTA PEDRO GOMEZ
DAMAS

PORTUGALIA

LA RADIO ȘI TELEVIZIUNE

Meciul România — Portugalia va fi transmis la radio, cu începere de la ora 15,15.

★

La televiziune, transmisiunea se va efectua de la ora 15,20.

LA SNAGOV, A TRECUT VREMEA INTERVIURILOR...

...Am fost ieri din nou la Snagov, și poate pentru ultima oară în acest sezon...

Era ieri, acolo, un aer transparent și dulce, păsărelele ciripeau parcă trist, plîngîndu-și suratele plecate altunde, era, zic, ceva frumos și poate ireal, tăcut și superb în această dimineață de toamnă. I-am văzut pe băieți risipiți care pe unde — prin parc, ascunși lîngă boschete, întinși pe gazonul de un verde palid, cufundați în lectură sau, pur și simplu, plimbîndu-se, discutînd nonșalant, — și văzîndu-i pe fiecare pătruns de ale lui, separat parcă în timp, am simțit — asemenea unei revelații — că reportajul nostru e brusc amenințat la neființă... De altfel, reportajul fusese compromis dintru început, căci, văzîndu-ne, profesorul Angelo Niculescu ne-a zîmbit nițel strîmb și ne-a rugat să-i lăsăm pe băieți să-și vadă de-ale lor, că e tîrziu, că fiecare e conectat — da, da, exact așa a zis! — la tensiunea meciului...

Și poate avea dreptate. Îi văzusem pe selecționabili în fiecare zi a săptămînii, îmi vorbiseră, care mai limbut, care mai rezervat — dar îmi vorbiseră. Acum, însă, fiecare părea abandonat unei reverii...

...Sătmăreanu își încerca șansa în fața vicleniei peștilor, Deleanu murmura, nițel fals, o melodie de dor, Radu Nunweiller tăcea cu o încăpățînare de care ar fi fost greu să-l bănuiești... Numai Lucescu, purtătorul de cuvînt al echipei, se întreținea, în limba lui Racine, cu confratele elvețian Mario Widmer... „E o excepție!" — ne-a mărturisit Angelo Niculescu, parcă scuzîndu-se pentru acest interviu de pe urmă...

La etajul vilei D, Răducanu citea „Sportul"... Alături, un magnetofon portativ răspîndea vocea zgrunțuroasă a lui Modugno. Cînta „Selene". Răducanu studia, ca un halucinat, fotografiile fotbaliștilor portughezi. Eu tăceam, nițel stînjenit. Ne salutasem și atît...

Într-un tîrziu l-am întrebat, așa, aiurea: „El, ce zici?" Nici eu nu știam la ce mă refer și, probabil, nici el...

— Ce să zic? Nu uitați că atunci cînd a compus melodia, Armstrong nu ajunsese încă în lună...

Sătmăreanu — fundașul de care se teme Simoes

Într-adevăr, ne gîndisem fiecare la altceva...

Înainte de plecare, l-am revăzut pe Dumitrache. I-am spus că cineva mi-a dat următorul pronostic: Portugalia nu poate să cîștige, România nu poate să piardă, adică 0—0. „Corsarul" a rîs, frumos, cu toți dinții:

— Aveți un prieten spiritual — mi-a răspuns. Vă spun eu, îi batem! Îi batem, ce mai discuție...

L-am privit pe bălatul ăsta al nostru drag. În lumina, ca o îmbrățișare, a soarelui de toamnă, ochii lui albaștri, mari, păreau ciocolatii. Ca o roză de Pozzuoli. Fără să vreau, am zîmbit. Pentru el, pentru mine, pentru ceea ce ar fi trebuit să fie acest reportaj, lipsit de calcule, lipsit de declarații...

Ovidiu IOANIȚOAIA

Numele lor stă înscris pe piedestalul Cupei Davis... Harry Hopman, competitor în echipa Australiei a anilor 1930 și 1932, alături de Ilie Năstase, echipier al României în Challenge-round-ul 1969. Celebrul specialist australian a fost consilierul tehnic al echipei române, la Cleveland
Foto: ASSOCIATED PRESS

TENISUL ROMÂNESC LA CAPĂTUL UNUI BOGAT SEZON (I)

Sperăm să nu fim considerați lipsiți de modestie, afirmînd că alături de alte discipline sportive din țara noastră și tenisul a obținut succese deosebite în ultimii ani.

Pentru cei care au participat nemijlocit la viața tenisului, la frămîntările lui, aceste succese au fost întrevăzute cu ani în urmă, cînd fiecare victorie a maeștrilor emeriți ai sportului Ion Țiriac și Ilie Năstase constituiau motive de noi planuri, de speranțe într-o afirmare majoră.

Și iată că într-un singur an România se califică în finala Cupei Davis, ocupă locul III în Cupa Galea, locul I la Balcaniadă (echipa feminină), iar jucătorii români realizează în cele mai importante campionate individuale succese de răsunet.

Momentul celor mai importante afirmări din istoria de aproape trei sferturi de secol a tenisului românesc coincide cu anul celei de a 40-a aniversări de la fondarea Federației Române de Tenis. Iată, deci, că tenismanii noștri fruntași au ținut să sublinieze prin rezultate înalte această aniversare, care certifică existența unor vechi tradiții, în țara noastră, a acestei discipline sportive.

Valoarea performanței realizate de reprezentativa de tenis a țării noastre în ultima ediție a „Cupei Davis" a fost comentată pe larg în presă, la radio și televiziune, atît înainte cît și după finala de la Cleveland. Pentru a înțelege plenar semnificația acestei performanțe, vom sublinia faptul că România este campioana celor 50 de națiuni care s-au angajat în competiția mondială, a tenisului, desemnînd challengera care trebuia să înfrunte pe deținătoarea trofeului, echipa S.U.A. Cum în rîndul echipelor învinse sau ieșite din cursă înaintea ultimei confruntări figurează reprezentative ca Australia, Anglia, U.R.S.S., Franța, Spania, Cehoslovacia, Brazilia, Italia, R.F.G., Suedia etc., performanța tricolorilor noștri apare cu atît mai strălucitoare.

Pentru martorii oculari, al căror număr poate fi apreciat drept considerabil, dat fiind prezentarea pe micul ecran a rezumatului filmat al întrecerii, diferența dintre învingătoare și învinsă a fost mult mai redusă decît o arată rezultatul sec al finalei. În ziua I, cît și a III-a,

prof. A. LĂZĂRESCU
secretar general al F.R. Tenis

(Continuare în pag. a 4-a)

NICOLAE MIHALCEA (STEAUA), CAMPION DE DRESAJ LA CATEGORIA MIJLOCIE

Ziua a doua a finalei campionatului de călărie a continuat cu proba de dresaj de categorie mijlocie și proba a două-obstacole categorie semiușoară, ușoară și mijlocie.

Rezultate: dresaj categorie mijlocie — 7 concurenți — 1. N. Mihalcea (Steaua) calul Domino — 781 p, 2. D. Velicu (Steaua) — Ghidran — 677 p, 3. S. Bădulescu (Petrolul) — Necaz — 653 p.

Obstacole categorie semiușoară — 36 concurenți: 1—2. C. Ilin (Steaua) și D. Loneanu (Dinamo) — 0 p — 0:31,1, 3. C. Ilin (Steaua) — 0 p — 0:39,6.

Obstacole categorie ușoară — 18 concurenți: 1. D. Velea (Steaua) — 0 p — 0:35, 2. M. Silea (Dinamo) 0 p — 0:54,7, 3. E. Ionescu (C.S.M. Sibiu) — 4 p — 0:33,7.

Obstacole categorie mijlocie — 11 concurenți: 1. C. Vlad (Dinamo) — 0 p — 0:38, 2. C. Ilin (Steaua) — 0 p — 0:45,5, 3. E. Ionescu (C.S.M. Sibiu) — 4 p — 1:43,3.

La obstacole, după primele două probe clasamentul se prezintă astfel: **categoria semiușoară**: 1. D. Loneanu (Dinamo) — 3 p, 2. Al. Bindu (Rec. Mangalia) 9 p, 3. C. Ilin (Steaua) — 12 p; **categoria ușoară**: 1—2. Gh. Moișeanu (Dinamo) și M. Silea (Dinamo) — 7 p, 3. E. Ionescu (C.S.M. Sibiu) — 9 p; **categoria mijlocie**: 1. C. Ilin (Steaua) — 6 p, 2—3. Gh. Moișeanu (Dinamo) și E. Ionescu (C.S.M. Sibiu) — 8 p.

Astăzi, de la ora 8 întrecerile continuă cu cea de a treia probă de obstacole.

Felix ȚOPESCU

Astăzi, pe stadionul Republicii: MANIFESTĂRI PRILEJUITE DE DESCHIDEREA ANULUI SPORTIV ȘCOLAR

După cum am mai anunțat în ziarul nostru de vineri, astăzi va avea loc pe stadionul Republicii, deschiderea festivă a anului sportiv școlar. La competiții participă elevi ai școlilor sportive din Capitală și ai altor școli bucureștene. Spicuim din programul competițional: ora 9,30, defilarea participanților la festivități, după care vor urma cuvîntul de deschidere și angajamentul sportivilor; ora 10,10, cursă eliminatorie de ciclism. Patru cartinguri se vor întrece într-o probă de îndemînare, începînd de la ora 10,30. În tribunele stadionului se vor afla, ca invitați, fruntași ai sportului nostru — campioni republicani, europeni și olimpici — care vor întreține discuții cu elevii.

SUCCES!

Avenit, așadar, și ziua atît de mult așteptatului meci România — Portugalia, din preliminariile campionatului mondial. Astăzi, echipa noastră națională susține una din cele mai importante confruntări ale carierei sale, de rezultatul căreia depinde — acum — în foarte mare măsură calificarea pentru turneul final din Mexic.

În fața acestui decisiv examen, de care sînt legate toate speranțele iubitorilor de fotbal din țara noastră, reprezentativa României se prezintă — după cum bine știm — într-o situație deosebit de avantajoasă. Rezultatele remarcabile obținute în sezonul de primăvară (trei puncte în jocurile din deplasare, la Atena și Lausanne) au instalat-o merituos în fruntea clasamentului grupei I, europene, poziție, care, după disputarea meciului de astăzi, pe propriul teren, poate fi serios, dacă nu chiar definitiv, consolidată.

În sprijinul acestei afirmații stă faptul că formația ce va fi aliniată azi pe gazonul stadionului „23 August" este — în linii mari — aceeași care a realizat turul de forță din partidele cu Grecia și Elveția. Ea cuprinde — după opinia cvasi-unanimă — cam tot ceea ce are soccerul românesc mai bun la ora actuală. Jucătorii care o alcătuiesc sînt, în majoritatea lor, tineri, au calități evidente și dispun de o pregătire corespunzătoare. Împreună, ei compun un „unsprezece" de o mare omogenitate afectivă, cu o verificată capacitate de efort, care a dovedit că știe să lupte în orice condiții pentru rezultate bune și că are resursele necesare pentru a depăși momentele de dificultate apărute în timpul jocurilor. Acestor atuuri li se adaugă și acela, foarte important, că naționala noastră evoluează de astă dată acasă, în fața propriului public, ceea ce este de natură a înclina și mai mult balanța victoriei în favoarea sa.

Oricît de mari ne apar, însă, prin prisma argumentelor menționate, șansele echipei României, nu putem și nu trebuie să ignorăm calitatea soccerului portughez, chiar dacă ultimele sale rezultate internaționale au indicat un oarecare fenomen de criză. Medaliații cu bronz de la Londra nu sînt niciodată adversari comozi; ei au o valoare care le poate permite un succes chiar și în deplasare. De altfel, o eventuală victorie la București constituie singura posibilitate a oaspeților de a se mai menține în cursa pentru Mexic și este ușor de presupus că ei se vor bate aprig ca să și-o apropie.

Dacă avem, de asemenea, în vedere că desfășurarea de pînă acum a întîlnirilor din grupa preliminară s-a soldat, uneori, cu surprinzătoare cedări de puncte pe propriile terenuri, optimismul exagerat al unora în șansa echipei române nu își găsește justificarea.

Partida de astăzi trebuie privită, deci, cu toată seriozitatea, fiind necesar ca întreaga echipă să se angajeze fără rezerve în lupta pentru victorie. Hotărîtoare ni se pare, îndeosebi, evoluția tricolorilor în primele 15—20 de minute de joc, cînd ei ar trebui să-și impună inițiativa pentru a se desprinde decisiv de adversar.

Fără îndoială că echipei noastre naționale îi va fi mai ușor să-și realizeze țelul dacă și publicul va fi, de asemenea fără rezerve, de partea sa. Nu intenționăm să dăm, prin aceste rînduri, sfaturi zecilor de mii de spectatori ce vor lua loc azi în tribunele stadionului „23 August". Dar ne simțim datori a le reaminti că ei pot constitui un prețios suport moral pentru cei 11 jucători care vor lupta pe gazon. Astăzi va evolua în fața noastră reprezentativa țării și nu o echipă oarecare de club. Măruntele pasiuni, interesele înguste, antipatiile particulare față de un jucător sau altul trebuie lăsate, de această dată, la porțile stadionului.

Este, de asemenea, necesar să se înțeleagă că apostrofările, manifestările zgomotoase de dezaprobare în cazul unor acțiuni nereușite sau în momentele mai critice ale echipei nu pot fi decît dăunătoare acesteia.

Așteptăm din partea publicului să susțină cu înflăcărare, pe tot parcursul celor 90 de minute de joc, echipa noastră, cu convingerea că în felul acesta o va ajuta în obținerea victoriei atît de mult dorită.

Să urăm, așadar, din toată inima succes băieților noștri în dificila confruntare de astăzi.

C. FIRĂNESCU

Dumitrache, „omul de gol" al tricolorilor — ca întotdeauna pe față — împinge mingea în plasă

Duminicile unui nesportiv

LA VOLAN

De cîte ori am fost întrebat dacă am mașină, am răspuns, fără falsă modestie, că am nu una, ci două. Iar cînd cei ce se interesau de marca lor m-au onorat cu curiozitatea ce se cuvine în astfel de împrejurări, i-am lămurit, de astă dată cu oarecare mîndrie, că sînt mărci excelente, verificate de o lungă întrebuințare: „Erika" și „Continental". Mașini de scris, firește, nu pe patru roți, care poartă alte denumiri, mai complicate și mai festive. Nu spun că n-am înțeles ușorul dispreț sau compătimirea ce se ivea pe fața interlocutorilor mei, care își închipuiau că nu cunosc bețiа volanului. O cunosc, cum de nu, fiindcă am învățat să conduc pe un Jeep, care sălta peste o miriște pustie, fără șanțuri, fără arbori de încurcat novicii, fără măcar un mușuroi de orbete, obstacol serios în calea celor ce deprind stăpînirea Pegasului modern: automobilul! Mai țin minte senzația aceea unică, iscată de alunecarea mecanică peste cîmpia nemărginită, și n-am uitat nici spaima pe care am tras-o cînd, în cele din urmă, după o lecție de autodidact, lungă cît o întreagă după-amiază de vară, s-a ivit pe zare o gară mică, înconjurată de plopi, cu semafor, terasament înalt, pasaj de nivel și alte piedici neplăcute pentru zborul meu pînă atunci nestingherit.

Cu toate acestea, automobilist n-am fost niciodată. Cred că sînt unele constituții psihice, inadaptabile la concentrarea și totala dăruire pe care volanul le presupune. Gîndiți-vă, ce se poate întîmpla pe o stradă bucureșteană dacă, la volan fiind, privirea ți-e furată de un tei care s-a acoperit cu salbele de aur ale toamnei, dacă ochiul ți-e captivat de pasul sprințar al unei trecătoare, dacă un petec de azur, răsărit pe neașteptate deasupra blocurilor, te face să uiți că înaintezi pe cutare culoar, între paralelele albe ale circulației! Ajunge o secundă, ca să nu mai vezi niciodată agitația marelui oraș.

Automobilismul presupune o disciplină și o atitudine sportivă: atenție, calm, concentrarea tuturor facultăților asupra unui singur țel. Sînt mulți sportivi din aceștia, la noi, ca și pe întreg globul. Cei ce-și fring gîtul și îl fring pe-al altora fac parte din categoria automobiliștilor nesportivi, deoarece nesocotesc și încalcă regulile jocului. Ale unui joc frumos, care dă satisfacții complexe, de la stăpînirea mecanicii impecabile a motorului și mistuirea rapidă a distanțelor, la euforia virajelor luate cu volute de balerină și alba beție a vitezei la drum întins.

Am făcut recent un drum, la Brașov, într-o mașină, care nu mai e nouă, dar fiind bine întreținută și neciocănită pe laturi, înghițea kilometrii torcînd uniform, ca un uriaș pisoi sătul. La volan se afla o femeie — nu din cele timorate, însă nici din cele nesocotite. O femeie suplă și calmă, care știa cît i se poate cere mașinii și pînă unde merge setea de viteză a oricărui automobilist. Mi-am dat seama abia pe derivația dintre Cîmpina și Comarnic că n-a auzit nici una din anecdotele cu care încercasem s-o distrez. N-a auzit nici una.

La Brașov, intrînd în holul scînteind de lumini al hotelului „Carpați", conducătoarea mi-a spus, cu amabilitatea proprie amazoanelor volanului:

— Acum, dacă nu te superi, repetă anecdotele dumitale, care, bănuiesc, a fi amuzante. Cînd conduci, e cu neputință să asculți altceva decît cîntecul motorului. Sînt atît de captivată de fișia cenușie a drumului și atît de angajată în meandrele lui, încît nu văd și nu aud nimic. Fac sport, la volan, un sport care mă angajează în întregime, nerămînîndu-mi nimic pentru altceva.

Trebuie să adaug că, pe parcursul celor aproape 200 de kilometri, nu am remarcat nici o depășire nereglementară, nici un capriciu al fanteziei de viteză. Poate de unde toamna este anotimpul automobilismului sportiv.

George SBÂRCEA

UN ARBITRU ROMÂN PE TERENURILE DE FOTBAL ALE ALGERIEI

● Cu petroliștii români în deșertul Saharei ● Instalațiile constructorilor ploieșteni forează la 5000 m adîncime ● În timpul liber, un inginer român îl arbitrează pe celebrul Mecloufi ● O metamorfoză neașteptată: de la B la C?

Inginerul Alexandru Grigorescu lucrează în Ministerul Petrolului. Treburile profesionale — e membru al Comisiei de cooperare a României cu alte state în probleme de petrol — l-au purtat prin cîteva țări unde industria petrolieră stă în atenția statelor respective: Bulgaria, Yemen, R.A.U. Pe unde a fost, inginerul Grigorescu a primit unanime aprecieri, fapt pentru care statul român, prin ministerul de resort, l-a trimis să lucreze aproape doi ani în Algeria, împreună cu alți 200 de ingineri, tehnicieni și muncitori din țara noastră. În cadrul acordului ce există între România și Algeria, Al. Grigorescu a lucrat acolo ca consilier tehnic al grupului de experți români, în cadrul Societății naționale algeriene de petrol „SONATRACH". A călcat pentru prima oară pămîntul Algeriei la 1 ianuarie 1963.

...Au trecut de atunci aproape doi ani. Timpul a trecut pe nesimțite și iată-l pe inginerul Grigorescu — o cunoștință mai veche de a noastră, și o să vedeți de ce — în vizită la redacția SPORTULUI.

...S-a înapoiat cu multe impresii. Ne-a vorbit despre livrarea în Algeria, de către România, a unor moderne instalații de foraj, fabricate la uzinele „1 Mai" din Ploiești, despre prospecțiunile și forajul la 5.000 de metri, realizate de petroliștii români în deșertul Saharei și, cu justificată mîndrie (pe care ne-a transmis-o fiecăruia dintre noi, cei ce l-am ascultat), ne-a spus că specialiștii și petroliștii români sînt foarte apreciați în Algeria pentru pregătirea profesională și înaltele lor cunoștințe.

Dar, în afara preocupărilor profesionale, a pasiunii pentru cercetarea solului, subsolului și extragerii de petrol, în timpul său liber, inginerul Grigorescu mai are și altă preocupare. Și nu de cîteva zile sau luni, ci de peste 25 de ani. Ați ghicit! **Este vorba despre fotbal.** A îmbrățișat arbitrajul. Carnetul nr. 5096, eliberat de către F.R.F., îl atestă categoria I. În zeci de simbete și duminici, în timpul liber, a condus meciuri de divizia C și B, „a făcut linie" la partide de A (ultima, Farul—Universitatea Cluj).

...Cînd a plecat în Algeria, arbitrul Grigorescu n-a vrut să se despartă de activitatea căreia, la cei 40 de ani, îi rămîne la fel de fidel ca pe vremea debutului. Astfel, în valiza de voiaj, inginerul petrolist și-a aranjat cu grijă ghetele, echipamentul negru și ecusonul tricolor cu însemnele F.R.F. Dar pentru a arbitra în Algeria, inginerul Grigorescu a avut grijă să ceară avizul federației. L-a primit favorabil și a plecat avînd la mînă un atestat în limba franceză.

...Și iată-l în Algeria. Acolo, între două prospecțiuni în deșertul Saharei („unde nu se vede decît cer și nisip"), în timpul său liber, pe terenurile de fotbal de la Alger sau Oran, el a fost delegat să conducă partide din campionatul țării respective. A arbitrat vreo 25 de meciuri, printre care și unul internațional: **F. C. Comba** (fostă campioană a Algeriei) — **Petrolul Ploiești.** La înapoiere, arbitrul Grigorescu ne-a adus și cîteva ziare — printre care EL MOUDJAHID — de unde am spicuit următoarele: **Meciul E.S.M.C.—U.M.R.: „Arbitrajul d-lui Grigorescu foarte apreciat"...** (n.n. — deși a „îndrăznit" să elimine de pe teren un jucător al echipei gazdă; **O.M.R.—W.A.B.: „Très bon arbitrage Mr. Grigorescu"** (n.n — foarte bun arbitrajul d-lui Grigorescu); **U.S.M.M.C.—M.S.C.: „Bon arbitrage de Mr. Grigorescu"** (n.n. — după o partidă marcată de joc dur). Iar ca o confirmare a aprecierii de care s-a bucurat, arbitrul român a fost solicitat și a condus un meci de mare atracție, între fostele glorii ale fotbalului algerian, printre care **Mecloufi, Zitouni, Boubekeur, Benti, Four,** cîndva profesioniști de reputație în fotbalul francez. Inginerul Grigorescu a participat și la stagiul arbitrilor algerieni ce s-a ținut la El Biar.

— Ce impresie v-a făcut fotbalul algerian? l-am întrebat pe Al. Grigorescu.

— În cele 20 de luni petrecute în această țară, mi-am putut da seama că jucătorii de aici au o tehnică excepțională, o îndemînare care se apropie de cea a sud-americanilor și o viteză debordantă. Sînt bine făcuți fizic. Păcat însă că ei fac totul numai din talent. Tactica este destul de rămasă în urmă, ca de altfel, și trasul la poartă. Meciurile poartă amprenta unei dispute dîrze. Dacă și jucătorii noștri ar alerga tot atîta și s-ar dărui jocului ca cei algerieni, am avea un fotbal mare.

— Cum sînt organizate echipele acolo?

— Pe cartiere. Din punct de vedere material, sînt susținute de iubitori ai fotbalului și de... proprietari de cafenele. În prezent, se încearcă afilierea unor formații pe lîngă instituții.

— Cum sînt terenurile?

— La Oran și Anaba, pe malul Mării Mediterane, există două terenuri cu gazon. În rest, nisip tasat, pe care trebuie să știi să... cazi. Există cîteva stadioane frumoase, în tribunele cărora vin la meciuri 15—20.000 de spectatori.

— Ce impresie au lăsat în Algeria Petrolul și Rapid cu ocazia turneelor efectuate?

— Excelentă. Gazdele mi-au declarat că vor primi cu plăcere vizitele acestor formații și ale altora din România. Vă închipuiți cît de mîndru m-am simțit cînd am auzit aceste cuvinte. Adăugînd și aprecierile favorabile la adresa arbitrajului prestat de mine, perioada petrecută în Algeria mi-a lăsat amintiri plăcute. Bineînțeles, toate acestea după realizările petroliștilor noștri cu care am lucrat. Am format acolo cadre de algerieni pentru petrol, din rîndul cărora ne-am făcut mulți prieteni, oameni ce stimează țara noastră și de care vorbesc numai în cuvinte frumoase.

Constantin ALEXE

P. S. Cînd a venit vorba despre reluarea activității de arbitraj, după întoarcerea în patrie, inginerul Grigorescu ne-a destăinuit un fapt care îi nemulțumește. Cînd a plecat în Algeria făcea parte din lotul republican B al arbitrilor. La înapoiere, s-a văzut însă trecut în lotul C(!?). Pe bună dreptate, se întreabă, de ce? Se știe prea bine că treburile profesionale nu-i mai permiteau o activitate în țară. Și atunci de ce s-a luat o asemenea măsură? Ca și în raportul făcut către federație, arbitrul Grigorescu ne-a spus că „dorește să fie repus în drepturile sale, adică, să facă parte din lotul B". Credem că, în scurt timp, Colegiul central al arbitrilor și F.R.F. vor repara greșeala comisă. Așa e normal. Așteptăm, deci, confirmarea.

C. A.

EVENIMENTUL SPORTIV ȘI SPECTATORII SĂI

O RELAȚIE CARE ȘI-A PIERDUT ECHILIBRUL

Interviu cu scriitorul italian GIULIANO GRAMIGNA

Există premise pentru educația publicului, pentru a-l face mai echilibrat, mai sportiv, nu pătimaș și fanatic, dispus doar să-i mitizeze pe eroii preferați și să-i disconsidere pe adversari?

Sarcină îndrăzneață — afirmă *Giuliano Gramigna*, scriitorul pe care l-am intervievat. Sportul nu-i este de loc străin acestui om de litere, în contact cu diferite domenii de activitate. Redactor literar la *„Corriere della Sera"*, *Gramigna* cunoaște și lumea sportului pînă în nuanțele sale cele mai subtile. Scriitorul căruia ne-am adresat are o experiență bogată. Aceasta îi permite să judece obiectiv lucrurile, nefiind stăpînit nici de scepticism, nici de entuziasm excesiv.

Născut la Bologna în 1920, dar milanez prin adopțiune (locuiește de peste 25 de ani la Milano), *Gramigna* a scris trei romane de mare succes, două volume de poezii și numele său s-a aflat adesea printre cîștigătorii celor mai importante premii literare din Italia.

Și iată-ne în miezul interviului. Scriitorul întîmpină cu sincer interes problema ridicată. *„Astăzi, sportul îmbracă o haină în concordanță cu epoca noastră. Ieri — mă refer la civilizații de mult apuse — sport însemna etalarea virtuților omenești fără nici un ajutor. De aceea, sportivii se întreceau goi și erau într-adevăr puri. Publicul era de partea omului și nu a unei fațiuni. Iată de ce, în antichitate, corpul uman era considerat expresia cea mai frumoasă a naturii".*

Există o netă atitudine critică în analiza minuțioasă a lui Gramigna — scriitor sensibil care constată cu melancolie că, astăzi, sportul — cel puțin la nivel profesionist — suferă o eroziune morală din mai multe puncte de vedere, evoluția lui fiind un fel de reluare a succesiunii dintre Umanism (arta pentru om, pentru viață) și Renaștere (arta pentru artă).

„Sportul a suferit influența epocii în care își desfășoară activitatea. Dar nu a știut, din păcate, să respecte însuși principiul pentru care s-a născut. Ieri, întrecerea sportivă era expresia forței, a virilității, a abilității. Astăzi, însă, se caută numai idolul, se mitizează eroul iar cînd acesta ajunge pe panta declinului este uitat și se pornește în căutarea altuia. E o întrecere crudă, o cursă îndirjită care distruge, fără să poată da la iveală frumusețea intrinsecă a sportului.

Omul de pe stradă nu e, însă, singurul vinovat. Poate, el însuși este victima unui sistem. Profesionismul distruge poezia sportului. Se caută numai rezultatul răsunător, sportivul excepțional. Prin această mentalitate este ucis spiritul sportiv al antichității eline. La început, a te întrece însemna a demonstra curaj, însemna că oamenii credeau în ceea ce făceau. Nu exista interes material, nu era stimulentul premiilor în bani, ci doar răsplata aplauzelor, a felicitărilor primite de la adversari".

Să vedem, acum, în ce fel se poate reveni la fraternitatea dintre spectator și sportiv, între mulțime și spectacol? *Giuliano Gramigna* a recurs la o retrospectivă: *„Punctul de plecare este puritatea sportului. Pentru a nu crea o pasiune periculoasă ar trebui să fie numai amatorism. Nu există echilibru, imparțialitate atunci cînd sînt în joc interese care depășesc bucuria pură a victoriei. Cum am putea să credem că fotbalul nostru poate exclude interesul material, dacă fiecare echipă este o societate pe acțiuni, mai bine zis o sursă de cîștig pentru o serie de oameni? Fotbalul a devenit profesie și jucătorul ar putea fi asemuit unui tehnician sau funcționar.*

Primul obiectiv este amatorismul: întrecerea pentru o mică medalie, pentru o strîngere de mînă. Dar trebuie totodată să educi publicul, făcîndu-l să participe la viața sportivă. MAI MULȚI SPORTIVI ȘI MAI PUȚINI SPECTATORI. Nu poți înțelege sportul dacă nu-l practici. În fond, China dă un exemplu în acest sens. Nu e oare pilduitor felul în care chinezii fac sport în masă? Trebuie insuflată tinerilor dorința de a practica sportul, este absolut necesar să fie puși în contact cu sportul în cadrul școlii; sportul să devină materie de studiu! Cînd acești copii vor crește, vor ști ce înseamnă să fii sportiv. Și în felul acesta, vor ști să-i respecte și pe adversari.

Publicul trebuie făcut să înțeleagă că și adversarii sînt sportivi ca și favoriții lui. Armele lor sportive sînt identice. Să se smulgă întrecerilor acea atmosferă de tensiune, acea importanță exasperantă care se dă astăzi victoriei, ca și înfrîngerii. Să se dea sportului semnificația reală pe care o are, să nu se dramatizeze totul, ca și cum o întîlnire de fotbal, de pildă, ar fi o luptă pe viață și moarte. Dar este realizabil acest lucru? Greu de crezut. Sau, cel puțin în parte. Cîteva sporturi ca atletismul, înotul, canotajul, velele și încă altele exprimă această puritate — se strînge cu căldură mîna învingătorului, se mai obișnuiește să se aplaude oaspetele cîștigător. Așa ar trebui să fie în toate sporturile. Dar, din păcate, este greu să se ajungă aici. Poate, doar, începînd cu altă generație, începînd de la zero cu cei mai tineri, printr-un curs de „educație sportivă" prevăzînd neapărat practicarea sportului".

Răspunsul lui *Gramigna* este cuprinzător, sincer. El ne îndeamnă să aprofundăm căutarea, ne îndeamnă să credem că rezolvarea problemei ridicate este posibilă. Dacă o civilizație antică a știut să cultive respectul pentru învins ca și pentru învingător, nu este suficient, astăzi, să ne întrebăm doar care au fost motivele. Trebuie să avem curajul să descoperim defectele noastre. Dacă formula respectului spectatorilor față de spectacolul sportiv se află într-o lecție ținută cu două mii de ani în urmă, aceasta nu are nici un fel de importanță. Important este să luăm din ea partea folositoare.

Giuliano ORLANDO

Milano, octombrie 1969

ÎMBUNĂTĂȚIRI ÎN SISTEMUL DE EXAMINARE

TREI PROBE PRACTICE PENTRU CONDUCEREA AUTO!

În contextul unei acțiuni generalizate pe întreaga țară, organele de specialitate din cadrul Inspectoratului de Miliție al Municipiului București au trecut de curînd la aplicarea unor noi metode de examinare a candidaților pentru obținerea permisului de conducere auto. Scopul acestei acțiuni este de a spori exigența la examen, de a determina o creștere calitativă a muncii personalului care lucrează în școlile de șoferi amatori și profesioniști, în sfîrșit, de a bara accesul către volanul automobilului al elementelor necorespunzător pregătite sau chiar fără aptitudini pentru circulația publică actuală, din ce în ce mai aglomerată și mai pretențioasă. Amănunte despre sistemul de examinare îmbunătățit ne-au fost furnizate de lt.-col. Cristea Iordache, adjunct al șefului serviciului circulație din Inspectoratul de Miliție al Municipiului București.

— Trebuie precizat, ne-a spus domnia-sa, că examinarea actuală constă, ca și în trecut, dintr-o probă de cunoaștere teoretică a regulilor de circulație (răspunsurile se dau în scris, la sală, pe formulare tip) și dintr-o probă practică de conducere care se împarte în trei părți distincte. Noile formulare, tipărite pe un material special, în condiții grafice îngrijite, au un conținut calitativ superior celor vechi și permit o verificare profundă și nuanțată a cunoștințelor candidatului.

Se știe că înainte un chestionar avea 27 de întrebări, candidatul fiind obligat, pentru a promova, să răspundă la 23. Acum, pe noile formulare, sînt înscrise 30 de probleme de circulație, fiecare dintre ele fiind evaluate cu un anumit număr de puncte, în raport cu dificultatea problemei. Astfel, 4 întrebări valorează cîte 3 puncte, 8 întrebări valorează cîte 2 puncte, iar 18 întrebări valorează cîte un punct. Ca să poată trece acest examen, aspirantul la permisul de conducere trebuie să rezolve corect, în maximum 45 de minute, întrebări în valoare de cel puțin 40 puncte (din totalul de 46 cît însumează cele 30 de probleme). Menționez că formularul are 4 file, iar problemele supuse spre „dezlegare" sînt enunțate atît sub forma unui text simplu de cîteva rînduri, cît și sub formă de întrebări ce se referă la o ilustrație colorată reproducînd o anumită situație din circulația rutieră.

Cei care doresc să obțină permisul de șofer profesionist sînt obligați să răspundă în plus și la un chestionar cu 6 probleme de mecanică. Durata maximă pentru examinarea la mecanică este de un sfert de oră, fiind considerat admis candidatul care a rezolvat corect 4 din cele 6 întrebări.

— Ați menționat mai înainte că examenul practic are trei părți. În ce constau ele?

— Am amenajat în zona gării Filaret cîteva poligoane de examinare practică, în care candidații sînt supuși unei probe de îndeminare în conducerea automobilului. Aici, ei execută în „flux continuu" 4 teme: mers sinuos printre 5 jaloane, garare pe stînga cu spatele, întoarcere, parcare paralelă cu axul străzii într-un spațiu marcat de 6 jaloane. Toate aceste mișcări de îndeminare trebuie executate în 6 minute. Dacă, la mersul sinuos, cel examinat doboară un jalon, el poate continua proba, după ridicarea jalonului; timpul pierdut pentru repararea acestei greșeli nu se neutralizează, ci se consumă din cele 6 minute afectate.

A doua parte a examenului practic constă dintr-o conducere efectivă în traficul urban, pe timpul căreia examinatorul, aflat de astă dată alături de candidat, urmărește capacitatea acestuia de a mînui comenzile mașinii, de a respecta regulile de circulație, cu un cuvînt, de a conduce în condițiile complexe ce le oferă strada. Principalele chestiuni urmărite de examinatori sînt: siguranța candidatului în deplasarea de la un punct la altul, schimbarea vitezelor, păstrarea distanțelor în mers, executarea virajelor, semnalizările, asigurarea și efectuarea depășirilor etc. Bineînțeles, examinatorul poate da și unele indicații contrare regulilor de circulație, în scopul unei verificări în plus a felului cum cel examinat și-a însușit prescripțiunile regulamentare.

Se trece apoi la a treia parte a probei practice, în care candidatul se deplasează cu mașina pînă într-un anumit punct al localității, avînd latitudinea să-și aleagă singur traseul cel mai convenabil. Pe timpul acestui ultim „test", examinatorul nu-i dă candidatului nici un fel de indicații, în afară, bineînțeles, de cazul cînd intervine o flagrantă încălcare a legii sau o situație critică. Doresc să precizez că examinatorul nu consideră drept greșeli ale candidatului, dacă ele sînt comise o singură dată, următoarele: supraturarea motorului, zgomot neplăcut la schimbarea vitezelor, folosirea inoportună a claxonului, omiterea eliberării frinei de ajutor la pornire. Întregul examen practic, cu cele trei părți ale sale, durează aproximativ 20 minute de conducere efectivă pentru fiecare candidat.

— Pe ce mașini se poate susține examenul de conducere?

— Numai pe autovehicule prevăzute cu dublă comandă (cum sînt cele ale școlilor de șoferi) sau pe autoturisme proprietate personală, dar care posedă frînă de ajutor în dreapta volanului (Renault, Dacia, Skoda 1000 MB etc.). Aceasta, pentru a crea examinatorului posibilitatea să intervină în cazul unui eventual moment dificil.

— Ce constatare puteți face după scurta perioadă de cînd se aplică noul sistem de examinare?

— Rezultatele obținute sînt net superioare celor din trecut. Putem afirma că noul sistem îi ajută pe examinatori să aprecieze mai obiectiv gradul de pregătire al candidaților, acum fiind exclus acel procent de „noroc" pe care se bazau, altădată, unii dintre candidați. Măsura întreprinsă va contribui, fără îndoială, alături de altele, la sporirea siguranței circulației, la micșorarea numărului de accidente pe drumurile publice.

Bogdan SIRETEANU

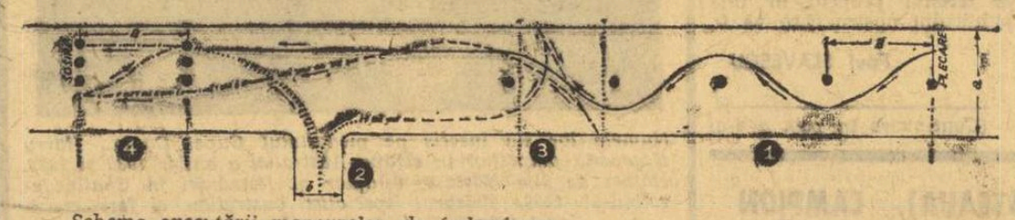

Schema executării manevrelor de îndeminare

a = 1½ din lungimea automobilului; b = 1½ din lățimea automobilului; ● = jaloane pentru marcare; 1 — proba de mers sinuos; 2 ..... garare cu spatele; 3———— întoarcere în stradă; 4—.—.—.—.— parcare paralel cu axul drumului.

FILE DIN ISTORIA ÎNOTULUI ROMÂNESC (III)

Perioada anilor 1923—1924 va da activității din natația românească un serios impuls. Se vor înființa noi cluburi, și pentru prima oară, în Muntenia, se va organiza un campionat regional (31 august și 7 septembrie 1923). Pe programul întrecerilor desfășurate la bazinul Tir s-au aflat probe de 30 m liber (cîștigători P. Patac și H. Perlman cu 20,2 sec), 60 m liber (J. Desideriu 47,1), 60 m piept (brasul de astăzi) — G. Ionescu 58,1, 60 m spate (Felberbaum 56,4), 45 m sub apă (Schepfler 59,0), 300 m liber (Perlman 6:05,0) și sărituri (E. Dumitrescu). Totuși, într-un articol apărut în presa vremii și intitulat „Bazin și dușuri" se menționează că **„strandul în București a rămas un vechi deziderat".** Ca urmare, bazinul Grivița (15 m) complet renovat, va fi pus la dispoziția amatorilor **„în dorința de a sprijini educația fizică a tineretului nostru".** Mai mult, se fac promisiuni ca piscinei să i se amenajeze un acoperiș din sticlă în cazul cînd societățile sportive, direct interesate, vor contribui la cheltuielile prevăzute. Toate proiectele au rămas însă pe hîrtie.

● Primele campionate naționale ale României au fost organizate în zilele de 30 și 31 august 1924 în noul bazin de 50 m amenajat la Tg. Mureș. Printre învingători: clujeanul Pustafi cu 33,0 la 50 m liber și 1:16,0 la 100 m liber, orădeanul Felicides 3:16,0 la 200 m liber și orădeanul Berges cu 6:50,0 la 400 m liber. În singura probă feminină (50 m liber) a învins Marica Sniaric din Cluj. Gazeta Sporturilor, proaspăt înființată, are o rubrică permanentă, cu știri din toată lumea, cu fotografii ale înotătorilor din țară și de peste hotare și articole de sinteză, care vor face o frumoasă propagandă acestui sport

● La a treia ediție (1925) a cursei maraton Brăila — Galați (21,700 km) organizatorii au primit 68 de înscrieri. Avocatul Băncilă repetă performanța din anul precedent, cîștigînd în 3 ore 24:10,0, cu 26 de minute avans față de al doilea clasat.

(a. v.)

4. TEMĂ PENTRU STUDENȚII-ARHITECȚI

Orice șase de articole despre înot, fără exemplul Australiei, ar părea neserioasă. Ne vom supune deci regulei, menționînd astăzi partea mai bizară a istoriei, așa cum ne-a parvenit prin relatarea unui scandinav (Bengt Danielsson), unul din soții celebrului Thor Heyerdahl în aventura plutei Kon-Tiki.

Cică puritanii imigranți anglo-saxoni, cînd s-au instalat în Australia, la începutul sec. XIX, au adus cu ei doar spiritul conservator, nu și solidele tradiții sportive britanice. Așa că, deși continentul era mărginit de plaje însorite, ei s-au ținut departe. Mai mult, în 1900 legea interzicea baia din zori și pînă la apus pentru că costumele vremii, udate, se mulau pe corp, scoțînd formele în evidență. Doar curajoșii, riscînd sănătatea și cucerită pe plaje, lupta continuă în bazine. Un continent împrejmuit de apele oceanelor, a preferat — oricît de ciudat ar părea — să-și educe copiii în swimming-pool-uri.

Dincolo de anecdotica australiană, rămîne morala valabilă pe plan național. Sănătatea unui popor se obține cu măsuri preventive „pe scara unanimității. În arsenalul acestor prevederi sînt tot mai des amintite în ultima vreme sporturile utilitare, cu precădere cele tehnice, mai complexe, a căror însușire implică o anumită vîrstă a adolescenței.

Dintre exercițiile fizice care practic nu au limită de vîrstă (după ultimele cercetări științifice), înotul se impune pe prim plan. Învățarea lui este o necesitate imperioasă. Iată de ce considerăm utilă introducerea înotului în programa școlară, ca disciplină obligatorie, în așa fel încît să avem în perspectivă tabloul unor generații întregi de tineri capabili să biruie apa.

Scepticii vor opune de îndată ca argument penuria de bazine. Construcția acestora trebuie firește intensificată. Dar înaintea incintelor costisitoare de beton există posibilități mult mai largi pentru soluții simple. Progresul uluitor al tehnicii a îngăduit, în vremea din urmă, să aflăm de introducerea unor piscine liliputane demontabile din material plastic. Puterea industriei noastre chimice ar trebui să ne facă apți a pregăti asemenea piscine. Pe de altă parte, ca o soluție de bun simț, s-ar putea încropi, pe malurile apelor curgătoare, îngrădituri simple și ieftine, care să permită învățarea înotului. Sîntem siguri că fostului rugbyst Ascanio Damian îi va surîde ideea de a oferi unei grupe de studenți-arhitecți, ca temă de proiectare, o asemenea amenajare. Noi sîntem gata să publicăm și să premiem cea mai bună lucrare!

Victor BANCIULESCU

Cozerii

reputația, se scăldau noaptea. Pînă a venit ziua aceea istorică din 1902, de care lumea natației își va aminti totdeauna cu recunoștință. Cineva anunță într-un ziar intenția de a desfide legea în plină zi pe plaja Manly. S-au adunat mii de spectatori, slobozind urale frenetice. Poliția l-a arestat însă pe curajos la ieșirea din apă. În acest fel, Willie Cocher devine erou național și el reînnoiește încercarea, în ciuda amenințărilor poliției, de data aceasta îmbrăcat cu jachetă, cămașă scrobită, pantaloni reiați, pentru a nu fi acuzat de indecență vestimentară. Willie Cocher declanșează un val de entuziasm. Sute de oameni îi urmează exemplul. Poliția amenință cu arestarea. Dar pionierii înotului, în vestoane, crinoline și bonete, organizează cortegii de protest chiar pe plajă. Intervin oamenii politici și poliția începe să închidă ochii. Peste cîțiva ani, interdicția este anulată. Marea bătălie a înotului australian este cîștigată.

Urmările se cunosc din evidența campionilor olimpici și a recordurilor lumii, dar mai ales se înregistrează în respectul unanim față de răspîndirea înotului în îndepărtatul continent. Pentru că în Australia, deși victoria a fost

SPORTUL Magazin

CINEMATOGRAFUL

TIMPURI NOI

13 — 19 X 1969

Program de filme sportive

— MINI-BASCHET
— CULTURISM
— COROANA PRINȚESEI
— LUPTA LA SEMICERC
— ESTE NECESARĂ MIȘCAREA LA COPII?
— CEI 7 SUPRAMAGNIFICI
— FEMEIA ȘI SPORTUL
— GAUDEAMUS

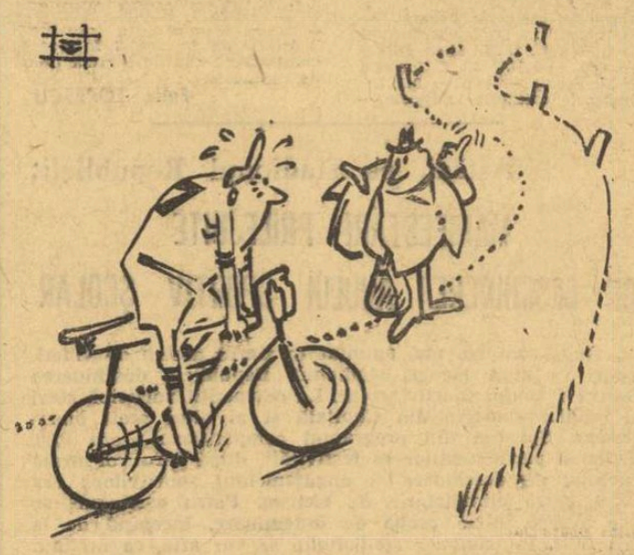

Fără cuvinte

Desen de V. TIMOC

LA ORA FOTBALULUI

ATUNCI, LA „FLORIDA"...

27 OCTOMBRIE 1968... Holul hotelului „Florida" din Lisabona. Meciul s-a terminat de aproape o oră... Jucătorii noștri par sfîrșiți... Dinu fixează un afiș de companie aeriană... Dobrin privește strada printr-o perdea de mătase... Pojoni își izbește, la răstimpuri, genunchiul cu pumnul. Gergheli gesticulează fără partener...

Toată lumea tace... Doar Angelo Niculescu vorbește cu „Ciogli"-baci Vogl... Se uită la Coman. Îi zîmbește amar: se gîndește la acel gol miraculos de la 35 de metri...

Mă plimb fără nici un scop prin hol. Îl bat ușor pe umăr pe Pîrcălab, dar simt imediat falsitatea gestului. De altfel, Pîrcălab nu reacționează în nici un fel.

Într-un colț al barului, la o masă, Ballabio, antrenorul echipei Elveției, și Waldo Hottiger, de la *Blick*-ul din Zürich. Ballabio mă roagă să iau loc... Mă supun.

Tăcere. Primul vorbește Waldo: *„Sînt uluit de cele întîmplate. Ați jucat slab... Și ce mare ocazie ați pierdut! Astăzi, Portugalia..."* Îl întrerupe Ballabio: *„Lasă asta, Waldo!..."* Apoi, către mine: *„Ce rost mai are, acum, să dezgropăm morții! Toate astea se vor scrie mîine... și poimîine... și așa mai departe... pentru că ziarele tot trebuie să apară..."* Îl întrerup: *„Spune-mi, te rog, herr Ballabio, de ce am pierdut, totuși, jocul cu Portugalia?"* Ballabio își privește whisky-ul, ca o fată care încearcă să-și vadă în pahar logodnicul: *„Ți-aș putea răspunde în mai multe feluri... Un antrenor are, oricînd, în buzunar, o cartotecă întreagă pentru ziariștii curioși, mai ales cînd pielea lui nu e în joc... Eu, însă, nu voi apela la această cartotecă... În schimb, am să te rog, din suflet, ceva. Și te mai rog să transmiți asta și celorlalți cronicari..."* *„Spune, herr Ballabio!... Mă faci curios. Nu văd ce m-ai putea ruga astă-seară, cînd totul pare pierdut pentru noi".*

Ballabio a ridicat pahărelul de whisky, parcă pentru a da mai multă greutate cuvintelor care aveau să vină. L-am ridicat și eu... L-a ridicat și Waldo. Și Ballabio s-a hotărît greu, cu o oarecare emoție: *„Te rog mult, mult de tot... Nu scrie rău despre echipa României..."*

Am băut, cu toții, pahărelul de whisky. Și cu asta, discuția noastră din holul hotelului „Florida" s-a încheiat...

L-am revăzut pe Ballabio la București, imediat după 2—0. Înconjurat de ziariști. Era congestionat... Răspundea aproape mecanic. Probabil că făcea apel la cartotecă... Pe neașteptate, m-a văzut printre capete. M-a recunoscut. Și-a rupt imediat fraza, și aproape că mi-a strigat: *„Ți-aduci aminte, atunci, la Florida?"* Avea, în glas, mîndria omului care privise dincolo de seara posomorită din holul hotelului portughez.

★

Și iar s-a întîmplat să ne întîlnim... La Lausanne... Meciul se terminase... Era aproape 11 noaptea... Ballabio scăpase de încercuirea cronicarilor și a fotoreporterilor care doreau să-i prindă toate ridurile adîncite de înfrîngere...

L-am văzut ieșind prin mica ușă a jucătorilor... Un om oarecare... Era într-un trening roșu... Avea un prosop în jurul gîtului... Spectatorii, care părăseau ultimii tribunele, îl priveau stingheriți. Unul singur a strigat: *„Eh, și-acum, Ballabio, poți să te arunci în bazinul de colo!"*

Ballabio n-a întors capul. A zîmbit. La doi pași, lîngă autobuz, îl aștepta soția sa care auzise, și ea, invitația suporterului necunoscut.

Am urcat în autobuz. Elvețienii nu păreau prea afectați. Ballabio a început să rîdă. Un rîs nervos, desigur. Un rîs care însoțea cuvintele rostite în București, sub tribunele stadionului „23 August": *„Ți-aduci aminte, atunci, la Florida?"*

Seara am fost la *cocktail*-ul echipelor Elveției și României. A vorbit președintele Federației elvețiene de fotbal. Mi-a plăcut mult calmul toastului. Părea că nu s-a întîmplat nimic. Mai mult, președintele a ridicat paharul și pentru Erwin Ballabio, *„omul a cărui muncă nu poate fi etichetată în funcție de inspirația de moment a lui Quentin sau de piciorul întîrziat al lui Michaud."*

Ballabio ținea în mînă o cupă de șampanie. A dus-o la gură. A gustat. S-a strîmbat un pic. Era amară. Fotbalul, marele făcător de minuni, cunoaște taina tuturor metamorfozelor.

Și iar ni s-au încrucișat privirile. Eram departe unul de altul. Ballabio a scos o garoafă dintr-un vas de pe masă, și mi-a făcut semn. Părea să spună:

„Ți-aduci aminte, atunci, la Florida?"

Ioan CHIRILA

„Intermezzo" de familie cu Dan Coe, cu soția fundașului rapidist și cu micuța Dana, fetița lor, cea care ar fi trebuit să fie... Dan junior! Adevărul este că mult și-a dorit „șesarul" naționalei un fiu, un fotbalist, un giuleștean...

Dar n-a fost așa — și se zice că la aflarea veștii că are o fetiță, Dan n-ar fi fost prea supărat, exclamînd cu stoicism: „Ce să-i faci, dacă n-a fost băiat, nu putea să fie decît... fată!?

Cine știe, poate echipa de volei sau de handbal a Rapidului și-a cîștigat o viitoare titulară!?

„Perla Mozambicului", Eusebio, înconjurat de patru grații. Cînd această frumoasă imagine — semnată de confratele portughez Nuno Ferrari — ne-a parvenit la redacție, pe spatele ei scria, cu litere de-o șchioapă: „ghiciți cînd a fost realizată această fotografie?" Zadarnic ne-am bătut capul. Întrebarea confratelui lusitan rămînea fără răspuns. În cele din urmă, însă, cineva „ne-a lămurit": „Nu știu cînd s-a pozat Eusebio așa de zîmbitor... Dar sînt convins că nici un fotoreporter din lume nu va reuși să surprindă o asemenea secvență... duminică seara!"

Așa să fie? Ce zici, Dane?

P.S. Ulterior am aflat că imaginea cu pricina a fost surprinsă în ziua în care Eusebio a semnat un nou contract cu Benfica.

„BĂIEȚI, NOI SÎNTEM GATA!"

Spicuiri din ultimele telexuri, telegrame și scrisori sosite la redacție

... Duminică, 12 octombrie. Așadar, a sosit ziua mult așteptată. Stimați cititori, din momentul cînd veți parcurge aceste rînduri vă propunem să începeți... numărătoarea inversă. Deci, mai sînt 8 ore, 7, 6, 5, 4...

Timpul zboară ca o nălucă. Iată de ce ieri telegramele și telexurile au înlocuit, în mare măsură, plicurile poștale obișnuite. Autorii rîndurilor trimise în ultimul moment la redacție au ținut să prindă „ora de calandru" pentru a transmite componenților echipei naționale noi îndemnuri, succes și (se putea, altfel?)... sfaturi.

Colectivul de muncă al Uzinei de autoturisme Pitești și membrii asociației sportive „Dacia": „Alături de toți iubitorii fotbalului, vă dorim din toată inima succes deplin în importanta confruntare sportivă la care luați parte în această duminică de toamnă. Constructorii primului autoturism românesc își exprimă deplina convingere că reprezentanții fotbalului nostru își vor uni forțele și cu... zeci de cai putere, precum autoturismele noastre, vor străbate cu succes „drumul de 90 de minute" care-i desparte de marea victorie. Împreună cu mii de iubitori ai fotbalului, vom fi alături de voi, fie în tribunele marelui stadion „23 August", fie în fața micului ecran, și toți, la unison, vom striga **„Hai România!", „Hai băieți!"** Nu uitați că alături de voi, cu inima și cu gîndul, se află 20 000 000 de oameni".

Întreprinderea de combustibil, Odorhei: „Toți salariații unității noastre vă doresc din suflet mult succes. Băieți, începeți această mare confruntare dăruindu-vă toate capacitățile voastre fizice, tehnice și tactice fără menajamente. Nu dați posibilitate adversarului să acționeze. Aveți toate posibilitățile să fiți acei ce vor da tonul în marele meci al fotbalului românesc".

Andrei Gheorghe, Fălticeni: „Fundași centrali, atenție la Eusebio. Prin calitățile voastre, faceți ca această stea... să nu strălucească la București".

P. Stoicescu, C. Dinu, M. Stoica, L. Bratu, Fl. Dinu, R. Stoicescu — Brăila: „Azi are loc o confruntare de mare importanță pentru fotbalul românesc, așteptată cu nerăbdare de cei ce iubesc acest sport, din România. Din toată inima vă dorim succes, băieți! Luptați cu dîrzenie pentru prestigiul patriei. Adresăm cu această ocazie îndemnul nostru publicului spectator de a avea o participare activă pe toată durata meciului în făurirea marii victorii. Locuitorii orașului de la Dunăre, chiar dacă se află la cîteva sute de kilometri, vor fi aproape de jucătorii, antrenorii și publicul spectator, aflat pe stadionul al cărui nume este un simbol pentru întregul popor: „23 August".

N. Ianculescu, Ploiești: „Băieți, noi, spectatorii, sîntem gata! Din marele inel de beton se vor ridica glasurile noastre în dorința fierbinte de a încerca să vă dăm aripi și forțe sporite. **„Hai România!"** va fi pe buzele tuturor".

Mihai Agafiței, comuna Dobîrceni, județul Botoșani:

Dragi fotbaliști, echipa feminină de fotbal a județului Brașov vă dorește victorie în meciul cu Portugalia. Vrem să mergeți la Mexic.

„De aici, din mica noastră comună, trimitem aceste rînduri însoțite de gîndurile și dragostea noastră. Dragi sportivi, nu precupețiți nici un efort pentru dobîndirea unui succes pe care fotbalul românesc îl așteaptă de atîta vreme. Avem încredere în voi. 28 de tineri din comună vom fi prezenți la întîlnirea voastră. Dați-ne prilejul ca la înapoierea pe meleagurile natale să avem ce povesti consătenilor noștri. Să le vorbim despre victoria obținută, despre fotbalul practicat de voi, despre dorința fierbinte ce v-a animat din primul pînă în ultimul minut de a fi la înălțimea așteptărilor noastre".

★

...La ora cînd aceste rînduri au luat drumul tipografiei, telexul din redacție încă mai bătea. Telefoanele sunau de zor. Oameni de profesii și vîrste diferite urau succes echipei naționale și cereau noi amănunte, interesîndu-se de jucători. Tuturor le spunem că băieții se simt bine, sînt dornici să se comporte pe măsura căldurii cu care sînt înconjurați.

Dar, stop! Peste cîteva ore va începe marea partidă. La înapoierea în redacție am fi foarte bucuroși ca telexul să ne transmită din toate colțurile țării felicitările adresate echipei pentru victoria obținută.

Constantin ALEXE

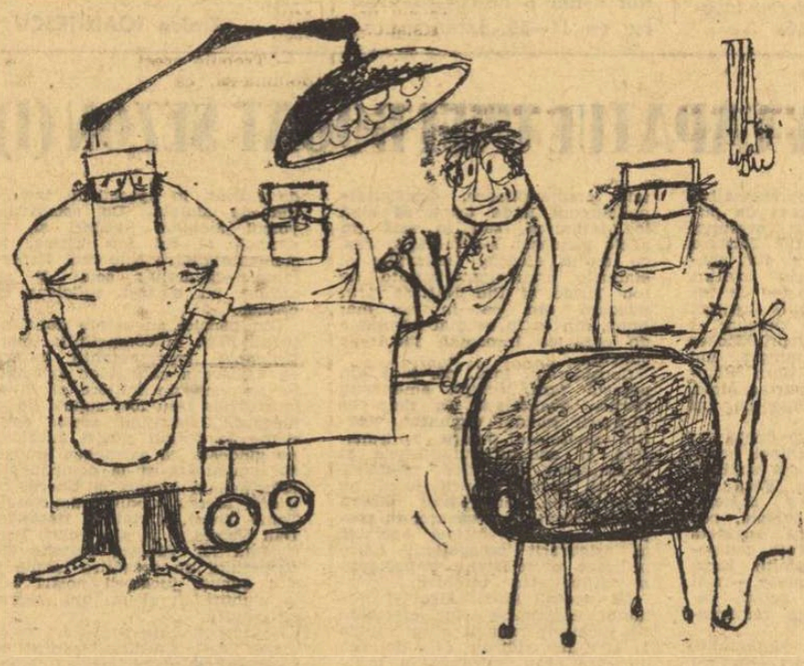

Fără cuvinte ...dar cu portughezi

N. CLAUDIU

PRELIMINARIILE, CU NIMIC MAI PREJOS CA TURNEUL FINAL!

Cît de strîmt a ajuns cadrul celor 16 echipe calificate la turneul final al **„Cupei Jules Rimet"** (de fapt 14, întrucît deținătoarea Cupei și țara organizatoare sînt prezente din oficiu) o dovedește și o recentă propunere a federației iugoslave care vizează organizarea, în anul viitor, a unui campionat mondial al... echipelor-rezervă, destinat celor care au ratat calificarea pentru Mexic '70. Și numai o trecere în revistă a eventualilor participanți dovedește că lupta din faza actuală a preliminariilor a atins o cotă valorică, competitivă și pasională, cu nimic mai prejos decît cea a turneului final. **Cehoslovacia** sau **Ungaria,** tradiționale participante la aceste turnee și ambele vicecampioane ale lumii la ediții precedente (prima în **Chile** — 1962, secunda în **Elveția** — 1954), **Suedia** sau **Franța** (de asemenea medaliate la C.M.), **Spania** (cîștigătoarea **„Cupei Europei"**), **Argentina, Portugalia** (locul III la „World Cup") sau **Elveția** (pînă în prezent participantă la toate turneele finale postbelice), **Iugoslavia** — sînt cîteva nume prestigioase din soccerul internațional care ar putea anima o asemenea competiție. Și credem că n-ar fi de loc o concurență neloială cu **„Cupa Jules Rimet"**, întrucît popularitatea imensă a balonului rotund, dorința aprigă a spectatorilor de a topi în același creuzet performanța cu spectacolul, nu mai poate fi satisfăcută cu sistemul eliminatoriu al marilor competiții care debarcă (prea repede, pentru suporteri) multe echipe cu veleități.

Și parcurgînd cele opt grupe europene ale preliminariilor, constați că doar în grupa a VI-a conturile s-au încheiat, ce-i drept printr-o surpriză de proporții: calificarea **Belgiei** în dauna **Iugoslaviei.** În rest, liniștea dinaintea furtunii a trecut și valurile încep deja să scufunde corăbiile multor speranțe. **Cehoslovacia** și **Ungaria** așteaptă, fiecare, surprizele **Irlandei** sau **Danemarcei** pentru a evita meciul de baraj dintre ele (grupa a II-a), **Italia** (cu dopingul moral al milanezilor, prezumtivi campioni intercontinentali) așteaptă manșa decisivă, pe teren propriu, cu echipa **R. D. Germane** (grupa a III-a), „noul val" al lui **Kacialin** abordează cu calm dubla întîlnire cu **Turcia** (grupa a IV-a), **Franța,** mizînd pe **Reveli** („mansieur quatre buts") își încearcă ultima șansă în fața **Suediei,** principală favorită (grupa a V-a), **Uwe Seeler,** revenit în ceasul al 12-lea, încearcă racordul decisiv cu **Gerd Müller** pentru a învinge **Scoția** și a-și conduce astfel, din nou, echipa la C.M. (grupa a VII-a), iar în ultima grupă europeană, nici tabelele de logaritmi n-au putut încă oferi o soluție, **Olanda, Bulgaria** și **Polonia** nereușind încă o desprindere decisivă din pluton.

America Latină și-a spus cuvîntul. Europa își amînă încă decizia pînă la termenul limită, atunci cînd cei cu nervii mai tari, cu armătura tehnico-tactică cea mai redutabilă, vor putea invoca, în sfîrșit, zeița de aur a Cupei lumii.

Preliminariile actualei ediții a C.M. rivalizează ca valoare în sine și interes general cu turneul final și o eventuală (și mult dorită!) calificare a **României** la **Mexic '70,** va dobîndi un plus de prestigiu în acest context.

P. Sl.

PICĂTURI

— Luftează în fața porții goale. Normal! Nu e frumos să intri în casa omului, în lipsa lui.

— De ce pasează mingea, cînd e la doi pași de poartă și are unghi bun de tragere? Poate din... colegialitate, sau ca să demonstreze că fotbalul este joc de asociație.

— Sînt fotbaliști care „cosesc" și „pun tălpi". Imixtiune nepermisă în ocupațiile altora!

— Dacă șuturile trase în spatele porții ar fi valabile, s-ar înregistra scoruri record.

Barbu ALEXANDRU

— Educarea spectatorului o fac de timpuriu familia, școala, societatea. Pe stadion are loc doar... examinarea!

— Cel mai mare pericol care pîndește o echipă situată în vîrful clasamentului este... amețeala!

— Cînd un meci se termină cu un scor alb, se spune că a fost un mare succes: s-a jucat cu... porțile închise!

— Slabul nivel al fotbalului poate face ca, treptat-treptat, sportul-rege să rămînă... fără supuși!

D. MAZILU

răspunde Ion Poștașu

AVOCAT GHIOCEL CONSTANTINESCU, PLOIEȘTI. Sînteți, deci, *„În căutarea liniștii"*, avînd ca moto la versurile dv. două date: 1 octombrie — zi neagră a fotbalului nostru; 12 octombrie — ziua meciului cu Portugalia.

Eu de la-ntîi octombrie încoace
Un pic de liniște nu am — și pace! —
Gîndindu-mă mereu la „doispre-zece".
Cînd dracul știe ce se va petrece!

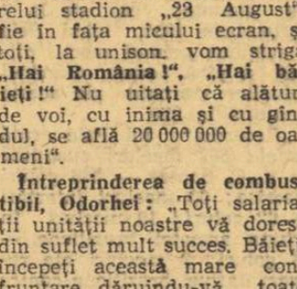

...Dar îmi găsesc eu liniștea mea tară,
În orice caz, duminică spre seară:
Ori batem — și sînt liniștit, tenace,
Ori mă sugrum — și... odihnesc în pace!

Să nu faceți una ca asta! De altfel, cred că fotbaliștii noștri vor avea grijă de viața dumneavoastră și... a noastră!

ALEXANDRU POPA, BUZĂU. Dintre jucătorii cu care ne întîlnim încă pe terenurile noastre de fotbal, Greavu este acela care are la activ cel mai mare număr de meciuri în divizia A: 239. În continuare, „clasamentul" arată astfel: 2. Lereter (235), 3. Koszka (218), 4. Remus Cîmpeanu (214), 5. Pîrcălab (213).

NICU SAINER, PLOIEȘTI. Dacă aceasta este discuția pe care Dobrin a avut-o cu... el însuși, înaintea meciului cu Portugalia, atunci nu putem decît să fim bucuroși:

De ce n-aș recunoaște, zău,
Că-n meciul ăsta foarte greu,
Mi se va spune: „Să muncești!
Nu ține să te mai... pitești!"

CORNEL GHINACI și EUGEN BOLD, SLATINA. Fostul extremsîngea al echipei Petrolul, Moldoveanu, a jucat un timp și la Steaua

ANDREI PROCA, TÎRGU JIU. Cel de al treilea meci cu Danemarca, din cadrul preliminariilor olimpice pentru Tokio, s-a jucat la Torino. (Primul meci, disputat la Copenhaga, fusese cîștigat de fotbaliștii noștri, cu 3-2, iar cel de al doilea joc, desfășurat în București, se încheiase cu același scor, dar în favoarea... danezilor). Cea de a treia partidă ne-a adus victoria, în prelungiri, golul victoriei fiind înscris de Sasu, în min. 117, deci cu 3 minute înainte de a se recurge la tragerea la sorți! În acest meci, noi am aliniat următorul „11": Mîndru — Popa, Greavu — Petru Emil, Caricaș, Koszka — Pîrcălab, Sasu, Fl. Voinea, Constantin, Creiniceanu.

GHEORGHE TONCA, VĂRĂȘTI, JUDEȚUL BIHOR. 1) *„Vă anunțăm că nu sîntem mulțumiți de felul cum joacă echipa noastră, Crișul".* Eu știu pe unii care sînt mulțumiți: adversarii ei! 2) „Cupa Jules Rimet" intră definitiv în posesia echipei care cîștigă de TREI ORI trofeul, chiar alternativ, nu neapărat consecutiv, cum cred unii.

IONIȚĂ MARIN, OLTENIȚA. România a participat la 7 din cele 9 ediții ale campionatului mondial de fotbal disputate pînă acum, și anume: 1930, 1934, 1938, 1954, 1958, 1966 și 1970 (ediția în curs). De 3 ori (1930, 1934 și 1938) a luat parte la turneul final. Sper ca viitorul meu răspuns la această întrebare să fie: de 4 ori!

IOVIAN RUSZ, ZALĂU. Farul a jucat pentru prima oară în diviza A, în ediția 1955, sub numele de Locomotiva P.C.A. Formația n-a rezistat și a retrogradat, după un singur an în „A". Constănțenii — de data aceasta sub titulatura actuală, Farul — au revenit în prima divizie, în ediția 1958—1959, retrogradînd din nou la finele campionatului 1960—61. După un an de absență, Farul a reintrat în prima categorie, clasîndu-se, în general, de-aci înainte, pe locuri ferite de... emoții.

ION V. BRATU, OLTENIȚA. Memoria nu vă înșeală: Țarălungă a făcut parte, la un moment dat — în 1965 — din lotul echipei Steaua. El are 24 de ani, iar începuturile sale fotbalistice sînt legate de Carpați Sinaia.

VICTOR LUCACI. Nu numai că nu v-a trecut supărarea provocată de acel 8-0 cu care a plecat U.T.A. de la Varșovia, dar țată că veniți și cu propunerea

de a li se imputa la toți — jucători, antrenori, conducători — costul deplasării. Ideea dv. nu rezolvă problema. Mult mai mult ne-a COSTAT deplasarea U.T.A.-ei, din punct de vedere sportiv!

Ilustrații: **N. CLAUDIU**

Cronica sufletistului

6000 DE OLTENI CA FOCUL!

...La locul numit „Urlătoare", peste drum de „Minerva". Acolo ședzum și plînsem noi, olteniii, în serile de după suspendarea terenului din Bănie. Și tot acolo ne cîntărăm bucuria de după Tg. Jiu. Acum, „Urlătoarea" a devenit Agorona dezbaterilor pe marginea partidei cu Portugalia. Optimism deplin, robust și exprimat patetic, colorat, oltenește: „Ce, neică, Eusebio are mai multe picioare decît Dan al nostru?"

Mari sînt minunile tale, zeule Fotbal! La ceas de cumpănă, Dan, rapidistul, omul atîtor și atîtor diferende cu publicul craiovean, a devenit, pentru olteni, al nostru! Ca, de altfel, toți ceilalți băieți ai Naționalei, trecuți de-atîtea ori cu echipele lor de club prin lava tribunelor din Bănie: „San-Siro-ul de pe Jiu", „Groapa cu lei", „Cazanul lui Satan", „Arena infernală" etc. (În legătură cu aceasta, cunoscutul Ion Mihai, alias Ostrovschi, șeful galeriei craiovene, zice: „Degeaba se supără băieții de la echipe pe noi, că îi ținem tot în chiote și tălăngi și pocnitori cînd joacă la Craiova. De fapt, noi îi... antrenăm. Păi ce te faci dacă joci pe San-Siro-ul din Milano — care e, trebuie s-o recunoaștem, aproape la fel de zgomotos ca și Centralul nostru —, dacă n-ai pregătirea necesară!").

Glume. Frumoase, robuste, oltenești. Vorbe spuse iute, dar nelipsite de tîlc și trădînd de fapt o generozitate pe care n-o poate contesta nimeni fans-ilor de sub Bucovăț. Iată o mostră: „... Dacă-ar fi jucat Oblemenco în Națională, zice frezorul Savel Pătuleanu, de la Electroputere, *parcă-am fi fost și noi, olteniii, mai... în față". „Nu se putea, nenică, îi răspunde mucalit amicul său Fane Bădescu, strungar la U.R.L.D.E., vecin de uzină și de tribună cu Savel, nu se putea să fim mai în față de cum sîntem. Păi nu pricepi? Nu puteam să dăm Naționalei și un atacant central, după ce i-am dat... antrenorul. Ar fi fost prea mare răspunderea pe umerii noștri, ai oltenilor. Pricepi?".*

Cum să nu priceapă? Care va să zică, olteniii microbiști nu uită că Angelo Niculescu e de-al lor, get-beget, născut la Craiova și înscris cu majuscule în cartea fotbalistică a Băniei de demult, alături de Albu și Thierjung, de Bătrîn și Rusu Popescu. Nu uită, sînt mîndri de aceasta și debordanți de încredere în evoluția echipei conduse de un olteanu. „Asta e patriotism localnic", zice Savel. „Da de unde, răspunde Fane, așta e simț al răspunderii; adică: mergînd pe mîna unuia plecat dintre ai noștri, noi, olteniii, ne facem solidari cu el. Și la bine, și la rău. Pricepi?"

Pentru cine nu pricepe, este de-ajuns să arătăm că numărul olteniilor „de-acasă" care vor fi prezenți duminică în tribuna bucureșteană se apropie de 6.000.

6.000 de olteni pe „23 August"! Pricepi, maestre Angelo Niculescu, pricepi Dane? Și pricepi Lucescu: oltenii au tradus perfect maxima lui Suetonius, citată de d-ta în latinește, la Televiziune: „Prietenul la greu se cunoaște".

Așadar, pregătește-ți urechile, văzduh al Capitalei: vin oltenii! Mi-ar plăcea să-i știu vecini de tribună cu veșnicii lor rivali, giuleștenii. Așa, pentru un „care pe care", util de dată aceasta amîndurora. Și nouă, tuturor.

Petre DRAGU

3 VICTORII ROMÂNEȘTI ÎN TURNEUL DE BOX DIN BERLINUL OCCIDENTAL

Gruiescu, Giju și Dumitrescu învingători în finale

BERLINUL OCCIDENTAL, 11. — A luat sfîrșit turneul internațional de box desfășurat timp de mai multe zile în Berlinul Occidental. Pugiliștii români au obținut trei victorii. La cat. muscă, pe primul loc s-a clasat C. Gruiescu, care în finală a primit decizia cu 3—2 în fața japonezului Tario Ishigaki. La categoria pană, victoria a revenit fostului campion al Europei, Nicolae Giju, învingător la puncte în fața lui Moogwa (decizia a fost pronunțată cu 5—0). Al treilea succes a fost realizat de campionul european al „cocoșilor", A. Dumitrescu, declarat învingător la puncte în fața englezului Piner. Englezul a căutat k.o.-ul, însă Dumitrescu a punctat mai mult, obținînd verdictul în unanimitate.

AUREL MIHAI ȘI CONSTANTIN CIUCĂ ÎNVINGĂTORI LA BERLIN

BERLIN, 11 (prin telex). — În cadrul semifinalelor turneului internațional de box de la Berlin pugiliștii români au avut o comportare foarte bună. Doar Paul Dobrescu nu a fost prezent în această fază deoarece, rănit în meciul anterior la arcada stîngă, a fost oprit de medic să boxeze. **Ciucă** a avut un meci foarte greu cu Blum (R.D.G.). Deși campionul european a cîștigat partida cu 5—0, a trebuit să facă multă risipă de energie pentru a decide victoria în favoarea sa. Înfrîngerea medaliatului cu aur la C.E., **Gedo** (Ungaria), de către semimusca **Weinhold** (R.D.G.) a făcut pe mulți specialiști să acorde germanului prima șansă în întîlnirea cu **Aurel Mihai**. Românul, însă, nu s-a lăsat influențat de aprecierile specialiștilor și nici de alonja adversarului său, obținînd o splendidă victorie, cu 4—1.

Un meci mare a făcut **Victor Silberman** în compania excelentului **Betancour** (Cuba). Forța și tehnica recunoscută a boxerului cubanez n-a mai triumfat de data aceasta, deoarece **Silberman** a fost superior din toate punctele de vedere. Pus K.D. dintr-o contră de dreapta în bărbie, pugilistul cubanez a început să obstrucționeze, iar în repriza secundă arbitrul Hertel (R.D.G.) i-a dat un avertisment. Imediat Betancourt a încercat serii la corp însă Silberman s-a blocat foarte bine, iar în ultimul rund a plasat numeroase croșee la cap, făcîndu-l pe cubanez groggy. Numărat în picioare, acesta aștepta cu nerăbdare gongul salvator. Pentru judecători decizia a fost o simplă formalitate: 5—0 pentru Silberman

★

BERLIN, 11 (prin telefon). **În cadrul Turneului internațional de box care se desfășoară la Berlin, boxerii români ajunși în finală au înregistrat rezultate bune. La categ. semimuscă, Aurel Mihai l-a întîlnit pe polonezul Blaszynski, în fața căruia a cîștigat prin k.o. în prima repriză. La categ. muscă, Ciucă și-a adjudecat victoria, în două reprize, la Engelmeier (R. D. Germană). În cadrul categ. cocoș, Schul (RDG) l-a învins pe compatriotul său John prin neprezentare. Kalnikow (U.R.S.S.) a dispus de Richardson (Anglia), în cadrul categ. pană, iar Oduardo (Cuba) a cîștigat prin abandon, în repriza a III-a, la Orztab (Polonia), în cadrul categ. semiușoare. În cadrul categ. ușoare, Regueiferos (Cuba) l-a învins în repriza a II-a, prin k.o., pe Jakob (R. D. Germană), iar la semimijlocie Silberman (România) a fost întrecut de Tolkow (U.R.S.S.).**

R. POPESCU

TURNEELE ZONALE DE ȘAH

- **Fl. Gheorghiu și D. Drimer rămîn în urmă**
- **Just (R.D.G.) conduce în zonalul feminin**

ATENA. — În runda a 7-a, marele maestru român Florin Gheorghiu a remizat cu cehoslovacul Hort. Liderul clasamentului, Jansa, a cîștigat la Kokoris, iar Matulovici l-a învins pe Hibner. Forintos a remizat cu Csom. În clasament conduce Jansa (Cehoslovacia) — 5½ p, urmat de Matulovici (Iugoslavia), Spiridonov (Bulgaria) — 5 p, Gheorghiu (România) — 4½ p, Nicevski (Bulgaria), Hort (Cehoslovacia) — 4 p.

GLOGGNITZ. — După disputarea a cinci runde, pe primul loc în clasament se află Smejkal (Cehoslovacia) cu 4 p, urmat de Uhlmann (R D. Germană) — 3½ p, Andersson (Suedia) — 3 p etc. Maestrul român Dolfi Drimer ocupă locul 6 cu 2½ p.

VESELINA - MORAVE. — În runda a 4-a a turneului zonal feminin de șah, Suzana Makai a învins-o pe Margareta Teodorescu, Nowarra (cu piesele albe) a pierdut la Szaday, iar Gheorghieva a cîștigat la Vokralova. Restul partidelor s-au întrerupt. Rezultate înregistrate în partidele întrerupte din rundele anterioare: Malypetrova — Gheorghieva 1—0; Just — Szaday 1—0; Radzikovska — Belamarici ½—½; Teodorescu — Asenova ½—½; Nowarra — Honfi ½—½. În clasament conduce Just (R. D. Germană) cu 3 puncte, urmată de Vreeken (Olanda), Belamarici (Iugoslavia) — 2½ (1) p.

LA HANDBAL FEMININ

CONFECȚIA ÎNVINGĂTOARE LA SCOR

Întîlnirea feminină dintre formațiile Confecția și Rapid, contînd pentru etapa a VII-a a campionatului categoriei A, a fost echilibrată doar... 4 minute. În continuare, handbalistele de la Confecția s-au impus categoric, înscriind gol după gol. Ele au luat în prima repriză un avans de 6 goluri. După pauză, Confecția și-a majorat avantajul, în 10 minute, la 12 goluri (!) și eram pe punctul de a consemna o victorie de proporții. În continuare însă, rapidistele au o scurtă revenire, reducînd din handicap, astfel că în final scorul a devenit 17—9 (9—3) pentru Confecția.

Gh. RANGU

AZI, PE STADIONUL „23 AUGUST"

(Urmare din pag. 1)

sîntem siguri, al 12-lea jucător!

Ani de-a rîndul, dorințele noastre de a vedea fotbalul românesc în compania elitei soccerului internațional s-au oprit doar în anticamera performanței.

Actuala echipă națională — consens unanim asupra alcătuirii ei, coeziune sufletească între componenți — are însă capacitatea de a păși, în sfîrșit, peste pragul consacrării, al performanței autentice. Are capacitate tehnică, tactică și morală și are privilegiul de a-și disputa șansele decisive pe teren propriu, acolo unde cu greu o echipă hotărită și cu personalitate concede.

Sîntem convinși că cei 11 tricolori vor păși cu emoții pe gazonul atît de familiar al marelui stadion bucureștean. Cu emoțiile celui care își cunoaște valoarea, dar o recunoaște și pe cea a adversarului. Cu emoțiile celui care este animat fierbinte de dorința marii performanțe a fotbalului național, dar care apreciază, lucid, posibilitățile echipei **Portugaliei.**

Dar dincolo de toate, cu emoția celui care vrea să dăruiască, din inimă, prietenilor de o viață, satisfacția victoriei cinstite, corecte, fără nici un echivoc.

Iată de ce această avancronică își refuză deliberat sfaturile de orice natură, sugestiile de ultimă oră, pronosticurile puerile și de circumstanță. Pentru că meciul **România — Portugalia**, așteptat cu nerăbdare de luni de zile, de sute de mii de oameni, a început, de fapt, de mult.

Noi vom asista azi la punctul culminant, la deznodămînt. Și pe care-l dorim să se numească VICTORIE!

★

Două echipe ale centrului de juniori și copii „23 August", pregătite de antrenorii **N. Vilcov** și **Pr. Fabian,** vor evolua în deschidere, începînd de la ora 13,15.

FINALA NAȚIONALĂ LA OINĂ

FAVORIȚII AU AVUT EMOȚII

ARAD, 11 (prin telefon, de la trimisul nostru). Întrecerile finale de oină au ajuns în faza meciurilor decisive. Actuala campioană a țării, Combinatul poligrafic București, a trecut prin mari emoții în partida cu Dinamo Băneasa, care conducea la pauză cu 10—4. Numai faptul că dinamoviștii n-au realizat nici un punct la „bătaie" a dat posibilitate tipografilor să remonteze și, în final, să cîștige cu 12—10. Cealaltă candidată la titlu, Biruința Gheraiești, a fost și ea la un pas de a părăsi terenul învinsă în meciul cu Energia Rîmnicel. Gheraiештenii erau conduși cu 10—9 la ultimul jucător al adversarilor, T. Jugaru. După ce acesta parcursese neatins cele două culoare, colegii lui de echipă, entuziasmați de victoria care le suridea, au intrat în teren, l-au îmbrățișat pe Jugaru, scoțîndu-l afară la marginea triunghiului de întoarcere. Tușierul P. Ciolan (Sibiu) a fost însă atent și a semnalizat arbitrului de centru ieșirea neregulamentară de pe teren a oinarului de la Energia. În consecință, s-au acordat, în mod just, două puncte echipei Biruința, care a obținut astfel o nesperată victorie cu 11—10. Iată cum s-a transformat entuziasmul timpuriu într-o amărăciune...

A urmat meciul cel mai important al finalei, cel dintre Biruința Gheraiești și C. P. București, ambele neînvinse pînă atunci. Bucureștenii au început la „prindere", au combinat imprecis, nervos, cu interceptări greșite și astfel au țintit doar trei adversari, în timp ce gheraieștenii au realizat 5 puncte din bătaia mingii. Prima repriză se încheie cu 6—5 în favoarea C.P.B. Normal, șansele cele mai mari le aveau jucătorii de la Biruința, care intrau la repriza de „prindere". Elementul surpriză, care dă și jocului de oină o atractivitate în plus, și-a făcut apariția. Bucureștenii au „bătut" mingea cu precizie, și-au organizat bine grupele, obținînd 7 puncte suplimentare, iar cei de la Biruința n-au lovit decît un singur adversar. Scor final: 13—9 pentru C.P.B., care are acum toate șansele să-și mențină titlul.

Pentru celelalte locuri fruntașe în clasament își vor măsura forțele Biruința Gheraiești (jud. Neamț), Viața Nouă Olteni (jud. Teleorman), Dinamo Băneasa (jud. Ilfov), Torpedo Zărnești (jud. Brașov) și Avîntul Frasin (jud. Suceava).

Traian IOANIȚESCU

TENISUL ROMÂNESC LA CAPĂTUL UNUI BOGAT SEZON (I)

(Urmare din pag. 1)

jocurile au durat cîte 6 ore, iar punctele hotărîtoare au fost înscrise în prelungiri (15—13, 11—9, 7—3), sau în seturi decisive, ceea ce demonstrează cît de aproape a fost echipa noastră de un rezultat general echilibrat.

La Cleveland, reprezentativa României a avut succes de public, datorită valorii evoluției sale. Ion Țiriac și Ilie Năstase au colorat jocul sec și dur, specific cimentului, prin lovituri variate, spectaculoase — ca lobul liftat, stop-voleul, lovituri cu efecte diferite — precum și prin unghiurile surprinzătoare înspre care dirijau mingea. Ion și Ilie au luptat, au dorit victoria, au făcut risipă de energie, fapt ce i-a impresionat pe toți cei din tribune.

Încercînd să relevăm unele din cauzele înfrîngerii echipei noastre, vom începe prin a sublinia valoarea adversarilor. Fără îndoială, reprezentativa Statelor Unite este, la ora actuală, cea mai puternică echipă angajată în „Cupa Davis". Toți componenții ei — Ashe, Smith, Lutz, Graebner, Pasarell, Richey — sînt jucători foarte bine cotați, capabili de performanțe remarcabile.

Jocul, în condițiile cimentului, îi obligă pe tenismanii obișnuiți cu zgura (cazul echipei noastre) să-și modifice execuția loviturilor, să schimbe tehnica deplasărilor în teren și, în ultimă instanță, chiar concepția de joc. În condițiile arătate, crește rolul serviciului, al voleului și al smeciului. Un rol tot atît de important revine returului la serviciu. În general, putem afirma că, în condiții de creștere a vitezei de circulație a mingii, loviturile cele mai dificile din arsenalul tehnicii tenisului trebuie executate cu maximum de precizie.

Spre regretul nostru, sportivii români, în special Ion Țiriac, au trebuit să renunțe la cele mai importante arme cu care obținuseră succesele anterioare pe terenurile cu zgură. Pe ciment, toți jucătorii sînt aduși la același numitor tactic, la uniformizarea concepției, la șablonizarea jocului. Ricoșarea foarte rapidă a mingii servite de unul din jucători, determină dificultăți pentru returul la serviciu, favorizează atacul la fileu și finalizarea prin volé sau smeci.

Apare firesc, deci, ca cei mai bine acomodați cu această manieră de joc (cazul tenismanilor americani), să aibă prima șansă. Echipa noastră a depus eforturi deosebite pentru acomodarea la condițiile de joc de la Cleveland. Nu greșim afirmînd că s-a făcut totul pentru o comportare cît mai bună, chiar pentru obținerea victoriei. La antrenamentele premergătoare, desfășurate pe terenul unde urma să aibă loc întîlnirea, sau în sală (în zilele ploioase), s-a lucrat intens, cu multă atenție. Indicațiile și sfaturile erau materializate de Ion Țiriac și Ilie Năstase prin execuții din ce în ce mai bune, din ce în ce mai apropiate de ceea ce înseamnă jocul pe ciment.

Considerăm, însă, că, încă din această fază, echipa americană pornea avantajată. În timp ce jucătorii români depuneau eforturi deosebite pentru a transfera și adopta cunoștințele și deprinderile specifice terenurilor de zgură, pentru jocul pe noul teren, americanii făceau antrenamente mai ușoare, cu scopul menținerii formei sportive și asigurării prospețimii fizice pe care o reclamau importanța și dificultatea întîlnirii.

De aceea, intensitatea și volumul antrenamentelor efectuate de jucătorii români erau situate la cote net ridicate față de cele cu care erau obișnuiți în întîlnirile precedente și, în orice caz, superioare celor efectuate de echipa adversă. Credem că unele erori din finalurile de meciuri — la capătul a 2½—3 ore de joc — au fost determinate și de o stare de oboseală latentă, acumulată în antrenamente.

Comparativ cu jucătorii americani, echipierii reprezentativei noastre s-au dovedit deficitari în unele execuții tehnice de primă importanță, caracteristice nu numai pentru jocul pe ciment. Făcînd afirmația de mai sus, ne gîndim la faptul că serviciul lui Ilie Năstase nu a funcționat bine. Procentul de prime servicii reușite a fost redus, iar numărul greșelilor duble destul de ridicat, în special în întîlnirile de simplu. De asemenea, voleul ambilor jucători și, în special, al lui Ion Țiriac, în momente dintre cele mai importante (exemplu: setul V cu Smith) nu a fost suficient de eficace.

Din păcate, cu aceste deficiențe au pășit în competițiile internaționale reprezentanții noștri, ca urmare a carențelor existente în procesul de inițiere și învățare căruia i-au fost supuși de la început. Constatînd aceste deficiențe la primii noștri jucători, ne gîndeam că asemenea scăderi se semnalează și la componenții loturilor de juniori și tineret ca Viorel Marcu, Codin Dumitrescu, Toma Ovici, Dumitru Hărădău, Dan Nemeș și la alți tineri. Persistența lor vădește carențe ale procesului de pregătire căruia îi sînt supuși jucătorii noștri atît la cluburi cît și la lotul reprezentativ.

Se impune, de urgență, remedierea lor. Colegiul central al antrenorilor, conducerile clubu-rilor și asociațiilor sportive trebuie să ia măsuri care să elimine, din practica tenisului românesc, acest handicap al lipsurilor tehnico-tactice.

Am făcut cîteva considerațiuni asupra unor aspecte constatate în evoluția echipei reprezentative a țării noastre în finala „Cupei Davis". Prezența în finală ne onorează, dar implică obligații sporite pentru realizarea cărora se impun măsuri concrete și urgente. Un fapt este cert, și anume, că tenisul trebuie să stea mai mult decît pînă acum în atenția celor în atribuția cărora intră conducerea și sprijinirea activității de educație fizică și sport.

Margareta Szemanyi și Ilie Băiaș noii campioni la popice

Simbătă seara, pe arena Voința din Capitală, s-au încheiat întrecerile campionatelor naționale individuale de popice rezervate senioarelor și juniorilor. Campionii de anul trecut n-au reușit să-și păstreze titlurile, atît Elena Trandafir cît și Gh. Silvestru s-au clasat pe locurile trei, respectiv, doi. Performerii pe 1969 sînt MARGARETA SZEMANYI la senioare și ILIE BĂIAȘ la juniori. În manșa a II-a a finalei, cunoscuta jucătoare din Tg. Mureș, Margareta Szemanyi, a întrecut orice așteptări, realizînd o cifră de zile mari: 482 de popice doborîte.

REZULTATE: SENIOARE 2x100 lovituri mixte — 1. MARGARETA SZEMANYI (Mureșul Tg. Mureș) 913 p. d. (cu o bilă în gol) — 431 în manșa I și 482 în manșa a II-a, nou record național (v. r. 905 p. d.) — campioană națională pe 1969, 2. Elena Cernat (Rapid București) 884 p. d., 3. Elena Trandafir (Laromet București) 877 p. d., 4. Florica Neguțoiu (Gloria București) 853 p. d., 5. Crista Szocs (Voința București) 840 p. d., 6. Cornelia Moldoveanu (Voința București) 825 p. d. JUNIORI: — 2x200 lovituri mixte — 1. I. BĂIAȘ (Olimpia Reșița) 1775 p. d. (897+878) — campion național pe 1969, 2. Gh. Silvestru (Rafinăria Teleajen) 1748 p. d., 3. C. Voicu (Voința București) 1729 p. d., 4. G. Dumitrescu (Gloria București) 1720 p. d., 5. M. Chiriță (Gaz metan Mediaș) 1678 p. d., V. Popa (Chimia Turda) 1659 p. d.

Azi au loc finalele în proba de perechi — senioare.

T. R.

LAS VEGAS: Finală Ashe — Gonzales

În finala turneului internațional de tenis de la Las Vegas (Nevada) se vor întîlni jucătorii americani Pancho Gonzales și Arthur Ashe. În semifinale, Gonzales l-a eliminat cu 8—6, 9—7, 6—4 pe Smith (S.U.A.), iar Ashe a cîștigat cu 8—6, 6—1, 6—3 în fața australianului Roy Emerson. Finala probei de simplu femei se va disputa între Billie Jean King (S.U.A.), care a eliminat-o pe australianca Margaret Smith Court cu 8—6, 6—8, 6—4, și Nancy Richey (S.U.A.). Aceasta din urmă a întrecut-o în semifinale cu 2—6, 7—5, 6—0 pe tenismana engleză Ann Haydon Jones.

sportul în lume

JACKY STEWART NU SE MAI TEME DE NIMENI!

EL ESTE AUTORUL UNEI PERFORMANȚE UNICE ÎN ISTORIA AUTOMOBILISMULUI

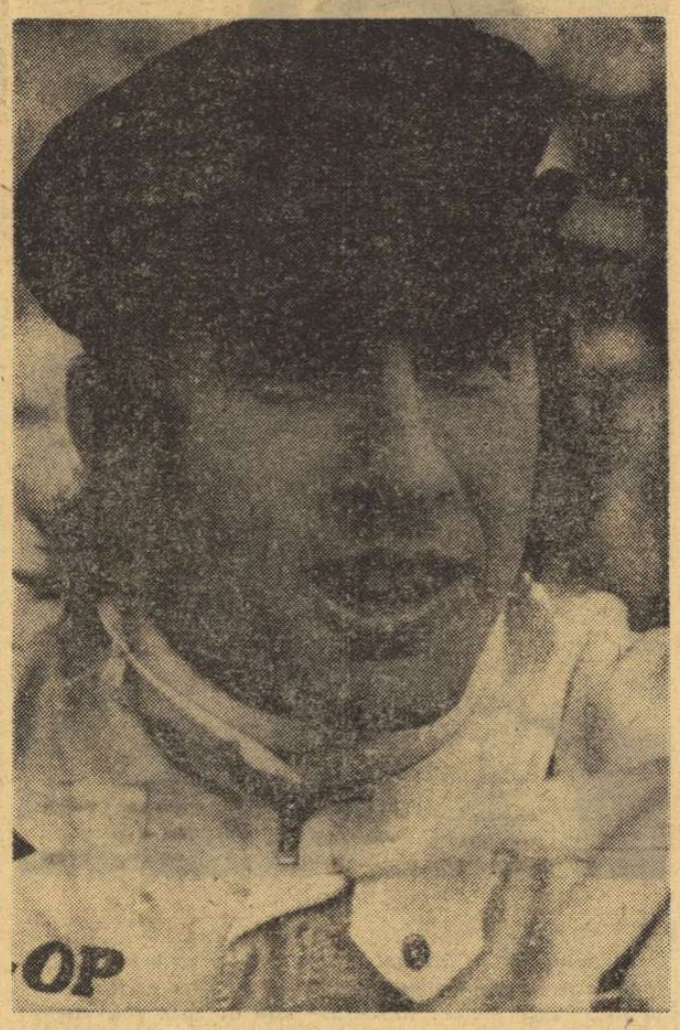

Caz aproape unic în istoria curselor de automobile, anul acesta campionul mondial al Formulei 1 a fost decis cu patru etape înainte de încheierea marelui ciclu de competiții, desemnînd pe primul as al volanului. El este scoțianul Jacky Stewart, *figură populară a automobilismului, care-și poartă cu dezinvoltură pletele roșcovane, în admirația pasionaților vitezei.*

La Watkins Glenn, în Marele Premiu al S.U.A., noul campion s-a numărat printre cei abandonați. O infringere care nu-l afectează cu aproape nimic, el rămînînd distanțat în fruntea clasamentului mondial. În urma sa, lupta se încinge pentru ocuparea locului doi, pe care a promovat belgianul Jackye Ickx, *în urma victoriei sale din Canada.*

Performanța lui Stewart este impresionantă: din nouă Mari Premii, el a obținut șase victorii, un loc doi și de două ori a abandonat! Astfel, simpaticul Jacky își ia revanșa asupra ghinionului care l-a urmărit, ca o umbră, anul trecut: foarte bine plasat în clasamentul celor mai buni alergători din lume, la un pas de cucerirea titlului suprem, Stewart eșua din cauza unui accident stupid la încheietura pumnului (care nu i-a permis să participe la Marile Premii ale Spaniei și Monaco), iar o defecțiune tehnică, în ultimul tur, îl silise să abandoneze și în Marele Premiu al Belgiei.

Anul acesta, victoria lui Stewart a completat un bilanț, și așa destul de strălucit al firmelor Matra International și Elf. Totuși, după cum consideră și cronicarul de specialitate al cotidianului francez „LE MONDE", dacă asociația Matra-Stewart, de o reușită inimaginabilă acum cîțiva ani, a devenit realitate, aceasta se poate pune pe seama contopirii perfecte de capital-talent **(Stewart),** experiență **(Ken Tyrell** — directorul firmei Matra International) și tehnică **(Matra-Elf).**

Pe circuitul de la Monza, acolo unde Stewart a fost consacrat campion al lumii — foarte rapid, medie orară **236,522 km/h** — pilotajul a jucat un rol mai puțin important, decît în circuitele clasice, sinuoase, ca de exemplu cel de la Nürburgring. Faptul că patru piloți (ar fi putut să fie opt, dacă defecțiunile mecanice n-ar fi eliminat sau întîrziat, alte patru mașini) la sosire n-au fost separați decît de 19 sutimi de secundă (ceea ce de altfel nu s-a întîmplat încă niciodată) probează acest lucru. Totuși, Stewart, cunoscut prin abilitatea cu care își mînuiește volanul în negocierea virajelor, s-a arătat, în ciuda avansului minim față de cel de-al doilea clasat (austriacul **Rindt** — la 8 sutimi de sec.), din nou, cel mai bun, controlînd aproape tot timpul cursa, dar, de această dată, a trebuit să-și utilizeze toată măiestria, tot simțul său deosebit al plasamentului, pentru ca în ultimul viraj să se poată desprinde în cîștigător, după 391 de km de luptă. De menționat că, indiferent de locul (dintre primele patru) pe care l-ar fi ocupat în final, Stewart ar fi devenit, oricum, campion mondial. Atît de mare era avansul său de puncte, deținut la start. În acest ultim viraj, patru piloți — Stewart, Rindt, McLaren și Beltoise — aveau șanse egale și bineînțeles că fiecare și-a jucat cartea cu maximum de concentrare. Dar, din nou, Jacky Stewart s-a arătat mai bun!

La finiș, au lipsit piloți cunoscuți ca Piers Courege, Siffert, Hulme — ei au fost handicapați sau stopați din cursă de diverse defecțiuni ale motoarelor — și, cel mai surprinzător, Graham Hill, care cu patru tururi înainte de sfîrșit (Marele Premiu cuprindea 68) a fost nevoit să abandoneze ca urmare a unei rupturi de cardan. Francezul **Jean-Pierre Beltoise** (Matra-Ford), dispunînd de o mașină dintre cele mai competitive, identică cu a lui Stewart, a știut să profite de acest lucru. În palmaresul său figurează, anul acesta, un loc doi (Marele Premiu al Franței), două locuri trei (Spania și Italia) și două locuri șase (Africa de Sud și R. F. a Germaniei). El a demonstrat astfel că are locul său în sînul elitei automobilismului.

Acum, după epuizarea curselor de la Monza și de pe circuitele canadian și american, cu totalul său de **60 de puncte, JACKY STEWART** este la adăpostul oricărei surprize. Ultimul Mare Premiu al anului, cel al Mexicului (2 noiembrie) nu va fi pentru el decît o simplă formalitate. Bătălia se va da doar pentru locul secund, între **J. Ickx** (Belgia) — **31 p, Bruce McLaren** (Noua Zeelandă) — **26 p, Graham Hill** (Anglia) — **19 p** și **Jean-Pierre Beltoise** (Franța) — 18 p.

D. GRAUR

ÎN PRELIMINARIILE C.M. DE FOTBAL

- La Khartum, selecționata Sudanului a terminat la egalitate: 0—0 cu reprezentativa Marocului. În această grupă preliminară, situația în clasament este următoarea: 1. Maroc — 3 puncte (din 2 jocuri); 2. Sudan — 3 puncte (din 3) și 3. Nigeria — 2 puncte (din 3).

- La Seul a început turneul pentru preliminariile C.M. În primul joc, Australia a învins cu 3—1 (1—1) echipa Japoniei. La turneu mai participă echipa Coreei de Sud.

ZIG-ZAG FOTBALISTIC

Gerd Müller, golgeterul ultimului campionat al R. F. a Germaniei și marea vedetă a echipei campioane Bayern München, a trebuit să apară, de curînd, în fața comisiei de recrutare. Rezultatul: Müller a fost găsit *inapt pentru serviciul militar.* Celebrul fotbalist, poartă, într-adevăr, la brațul drept, sechelele unei grave fracturi suferite în cursul meciului Iugoslavia — R.F.G. din 1967.

Iată, deci, că un reformat în armată poate fi, în același timp, un temut „bombardier" pe terenul de fotbal...

PELE — SPRE 1 000 DE GOLURI

Numai 30 de goluri îi mai lipsesc celebrului Pele pentru a realiza un vis scump oricărui îndrăgostit de sportul cu balonul rotund: 1 000 de goluri înscrise! La clubul său, F. C. Santos, unde se ține o statistică riguroasă, s-a anunțat că de la 7 septembrie 1956, cînd Pele a susținut primul meci oficial, și pînă acum numărul golurilor marcate de acesta a ajuns la 970.

„Recordul" lui Pele arată astfel: 669 meciuri susținute cu F. C. Santos — 866 goluri înscrise; 68 meciuri interțări — 62 goluri; 10 meciuri în echipa armatei braziliene — 14 goluri; 9 meciuri ale reprezentativei braziliene contra unor echipe de club — 11 goluri; 10 meciuri în selecționata statului Sao Paulo — 8 goluri; 4 meciuri în combinata Santos—Vasco da Gama — 6 goluri; 2 meciuri într-o selecționată profesionistă — 3 goluri.

La vîrsta de 29 de ani, Pele este pe cale de a obține un nou certificat care să-l consacre drept *„cel mai bun fotbalist al tuturor timpurilor".*

MATERIALELE PLASTICE ÎMPOTRIVA HULIGANISMULUI

În campania întreprinsă împotriva ieșirilor huliganice pe terenurile de sport, autoritățile elveține au anunțat că, începînd cu campionatul de fotbal pe anul 1969—1970, este interzisă vînzarea oricăror băuturi alcoolice sau răcoritoare îmbuteliate în sticle în incinta stadioanelor. De acum înainte, toate aceste băuturi vor putea fi comercializate numai dacă sînt ambalate în material plastic, care nu prezintă pericol nici pentru jucători, nici pentru public. Comercianții elvețieni de bere și de ape minerale au și experimentat noile ambalaje.

O nouă cucerire a femeii — fotbalul! Această fază din meciul disputat între garniturile feminine ale echipelor elveține F.C. Sion și Sparta Zürich se adaugă probelor convingătoare că sportul cu balonul rotund a devenit accesibil tinerelor fete. Dacă mai era nevoie...

T. STAMA și V. STAMATE transmit din Havana:

ȘI TITLUL MONDIAL LA SABIE DECIS ÎN BARAJ

CÎȘTIGĂTOR — POLONEZUL ANDRZEJEWSKI

Ultimele episoade ale probei de spadă (individual) din cadrul campionatelor mondiale de scrimă ne-au purtat printr-un slalom de presupuneri căci nici campionul mondial al anilor 1966 și 1967, sovieticul Alexei Nikancikov și nici polonezul Bogdan Andrzejewski care avea să cucerească titlul mondial, aici, respectînd tradiția actualelor campionate, adică după un baraj, nu au lăsat să se întrevadă — în semifinale — că ei vor fi eroii principali ai finalei.

În semifinale, grupa I a fost net dominată de suedezul Jacobson care a acumulat un șir neîntrerupt de 5 victorii (cea mai comodă fiind aceea repurtată asupra lui Nikancikov, cu 5—2). L-au urmat Nikancikov cu 4 victorii și francezul Ladegaillerie cu 3, toți aceștia fiind calificați în finală în timp ce Schmitt (Ungaria), Bretholz (Elveția) și Nielsbu (Polonia) au ieșit din cursă.

În grupa a II-a, protagonistul s-a numit Paramonov (U.R.S.S.). El a totalizat 4 victorii și a suferit o înfrîngere din partea celui ce a devenit, ceva mai tîrziu, campionul lumii, Andrzejewski. Pe locul II s-a clasat suedezul von Essen (3 victorii) iar Andrzejewski (tot cu 3 victorii dar cu mai multe tușe primite) a terminat semifinala al 3-lea. Au părăsit competiția Kriss (U.R.S.S.), Loetscher (Elveția) și Allemand (Franța).

În finală, Andrzejewski a luat, într-adevăr, un start bun dispunînd de Ladegaillerie cu 5—4 și, încă o dată, de Nikancikov cu 5—2. În asaltul următor, el a primit o replică neașteptat de dîrză de la Carl von Essen cedînd cu 4—5, dar, în ultimele două întîlniri, s-a redresat realizînd alte victorii: 5—4 cu Paramonov și 5—3 cu Jacobson.

Linia comportării lui Nikancikov în finală a avut un profil identic cu cea a lui Andrzejewski. El a început cu două succese: 5—2 și cu Paramonov și cu von Essen, apoi a suferit înfrîngerea în fața lui Andrzejewski pentru ca, în ultimele asalturi, să dispună de Jacobson (5—3) și de Ladegaillerie (5—3).

În asaltul de baraj, spadasinul polonez a obținut cea de a treia victorie asupra lui Nikancikov, însușindu-și astfel titlul de campion.

Clasament final: 1. Bogdan Andrzejewski (Polonia) 4 v.d.b.; 2. Alexei Nikancikov (U.R.S.S.) 4 v; 3. Carl von Essen (Suedia) 3 v; 4. Hans Jacobson (Suedia) 1 v; 5. Serghei Paramonov (U.R.S.S.) 1 v; 6. Jacques Ladegaillerie (Franța) 1 v.

CASSIUS CLAY A OBȚINUT DIN NOU LICENȚA!

NEW YORK, 11. — Fostul campion mondial de box la categoria grea, Cassius Clay, a obținut din nou licența de pugilist profesionist. Licența i-a fost eliberată de Organizația boxului din statul Mississippi. Clay a declarat ziariștilor că-și va face reintrarea la 15 decembrie în orașul Jackson, în compania unui adversar care urmează să fie desemnat.

Tiparul I.P. „Informația", str. Brezoianu nr. 23—25, București

40368

Redacția și administrația: str. Vasile Conta nr. 16, tel. 11.10.05, interurban 72 și 286. Telex sportrom buc. 180.

PROLETARI DIN TOATE ȚĂRILE, UNIȚI-VĂ!

sportul

4 pagini 30 bani

Anul XXV — Nr. 693 (6127) ZIAR AL CONSILIULUI NAȚIONAL PENTRU EDUCAȚIE FIZICĂ ȘI SPORT Luni 13 octombrie 1969

Tovarășii Nicolae Ceaușescu și Ion Gheorghe Maurer au plecat spre India

Duminică dimineața a părăsit Capitala, plecînd spre India, președintele Consiliului de Stat al Rapublicii Socialiste România, Nicolae Ceaușescu, împreună cu soția, Elena Ceaușescu, și președintele Consiliului de Miniștri, Ion Gheorghe Maurer, împreună cu soția, Elena Maurer, care, la invitația președintelui Republicii India, Varahagiri Venkata Giri, și a primului ministru al Indiei, Indira Gandhi, vor face o vizită oficială în India.

Președintele Consiliului de Stat și președintele Consiliului de Miniștri sînt însoțiți de Corneliu Mănescu, ministrul afacerilor externe, Cornel Burtică, ministrul comerțului exterior, și Ion Morega, adjunct al ministrului industriei construcțiilor de mașini.

La plecare, pe aeroportul Băneasa, erau prezenți tovarășii Paul Niculescu-Mizil, Gheorghe Pană, Gheorghe Rădulescu, Virgil Trofin, Ilie Verdeț, Maxim Berghianu, Florian Dănălache, Constantin Drăgan, Emil Drăgănescu, Janos Fazekas, Petre Lupu, Manea Mănescu, Dumitru Popescu, Leonte Răutu, Gheorghe Stoica, Vasile Vîlcu, Ștefan Voitec, Iosif Banc, Petre Blajovici, Mihai Gere, Ion Iliescu, Ion Ioniță, Vasile Patilineț, Ion Stănescu, membri ai Consiliului de Stat și ai Consiliului de Miniștri, conducători de instituții centrale și organizații obștești, generali, ziariști.

Erau de față B. D. Goswami, însărcinatul cu afaceri ad-interim al Indiei la București, și membri ai ambasadei Indiei, șefi ai misiunilor diplomatice acreditați în țara noastră.

Pe aeroportul Băneasa erau arborate drapelele de stat ale Republicii Socialiste România.

Un mare număr de bucureșteni, prezenți la aeroport, au salutat cu deosebită căldură pe președintele Consiliului de Stat și pe președintele Consiliului de Miniștri.

(Agerpres)

MARELE PAS SPRE MEXIC A FOST FĂCUT!

● Un tandem de clasă: Dobrin — Dumitrache ● Scorul putea fi mai mare ● Deși au luptat aprig pînă în minutul 90, oaspeții nu și-au creat ocazii de gol ● Omogenitatea echipei române = factorul determinant al succesului

Un instantaneu memorabil: Echipa care a realizat victoria decisivă în cursa pentru calificarea în finala C.M. din Mexic.

România — Portugalia 1-0 (1-0)

Hilario, Batista și Pedro Gomez (cu spatele — nr. 2) îl privesc cu spaimă pe portarul Damas, care nu va putea reține mingea expediată de Dobrin. Două sau trei secunde și zeci de mii de glasuri vor striga: goool!

IERI, ROMÂNIA — O ECHIPĂ în adevăratul înțeles al cuvîntului

CRONICA MINUT CU MINUT A MECIULUI, COMENTARII ȘI REPORTAJE ÎN PAG. A III-a

Primele rînduri ale articolului de față le scriem la masa presei, la cîteva clipe de la ultimul fluier al arbitrului. Spectacolul care ni se înfățișează e magnific. Cei mai înflăcărați și nerăbdători dintre suporteri au pătruns pe teren să le strîngă ei primii mîinile tricolorilor noș-

G. NICOLAESCU

(Continuare în pag. a 2-a)

CEEA CE NE LIPSEA

Ieri, pe „23 August", victoria necesară a fost obținută. Cu 1—0 care putea fi, la fel de bine, 2—0 ori chiar 3—0, fără ca majorarea de scor să fi surprins pe cineva sau să fi fost în contradicție cu raportul de forțe din teren.

Trăind tensiunea ultimelor zile concentrată în cele 90 de minute de joc efectiv și amplificată tocmai prin aceasta, ne-am gîndit, totuși, ce ne-a lipsit în atîtea alte ocazii trecute pentru realizarea succesului prestigios atunci cînd el părea iminent?

Stadionul a fost neîncăpător, o parte din public rămînînd dincolo de porți. Atmosfera, în interior, încinsă pînă la incandescență. O unanimitate de simțire și dorință învăluia tribunele, vacarmul însă părea o respirație vitală fără de care nu se putea trăi acolo.

Asta să ne fi lipsit pînă acum?

Protocolul preliminar a făcut să strălucească nu numai alămurile fanfarei și bujorii din obrajii copiilor cu brațele încărcate de flori, dar și sportivitatea publicului, care și-a primit favoriții și oaspeții cu generozitatea sa faimoasă, arareori dezmințită. Întreaga atmosferă a unei dulci după amieze tomnatice colabora la înjghebarea acelui climat propriu marilor spectacole. Nimeni nu privea cerul. Acesta era liniștit.

Asta să nu fi avut altădată?

Adversarii, în tricourile lor de un roșu aprins și cu jambiere țesute parcă din verdele gazonului, aduceau cu ei, mai mult decît o situație precară în actuala ediție a Campionatului mondial de fotbal, gloria lor clădită pe performanțe, susținută de celebrități actuale ale soccerului mondial: Eusebio, Torres, Simoes, Jacinto, Umberto, temuta națională portugheză, cea care — după cît se părea — avea cele mai îndreptățite șanse să participe la finala din Mexic. Un adversar de marcă, prin urmare.

Oare pentru întîia oară ne vizita un asemenea partener?

Tricourile galbene, cu stema țării noastre, fuseseră îmbrăcate de sportivi din cîteva cluburi, bucureștene și provinciale, băieți tineri, în cea mai mare parte, care, nu prea de mult, ne dezamăgiseră în meciurile de campionat și internaționale, făcîndu-i pe mulți suspicioși pînă la neîncredere.

Nici asta nu mi se pare a constitui o noutate, tot astfel cum încredințarea conducerii tehnice prof. Angelo Niculescu se cere apreciată drept o tradiție pentru formația noastră reprezentativă.

Și-atunci? Unde se cer căutate explicațiile evoluției naționalei române de ieri după amiază?

Din toate cele scrise pînă acum s-a înjghebat, de fapt,

Em. VALERIU

(Continuare în pag. a 2-a)

BRAVO!

Înainte de orice altceva, meciul de fotbal România — Portugalia ne-a arătat la ce dimensiuni de interes s-a ridicat în zilele noastre spectacolul sportiv. Această confruntare fotbalistică, decisivă pentru menținerea și consolidarea șanselor de calificare a echipei naționale la campionatul mondial din Mexic, a polarizat atenția tuturor iubitorilor de sport și — în mod cert — nu numai a lor. Aproape 100 000 de persoane au umplut tribunele de la „23 August" cu mult timp înaintea începerii jocului, alte mii au rămas dincolo de porțile stadionului în așteptarea acelui miraculos „bilet în plus", iar televizoarele și aparatele de radio au strîns — cu siguranță — în jurul lor cea mai mare parte a populației țării noastre.

Martori direcți, ori prin intermediul micului ecran și al undelor, toți acești oameni — mai mult sau mai puțin pasionați de fotbal — au fost ieri cu întreg sufletul alături de cei 11 tricolori, care își jucau marea carte a calificării în Mexic. Iar sentimentul lor de solidaritate și deplină încredere în echipierii naționalei i-a însoțit pe aceștia din urmă pe drumul victoriei.

Ieri, componenții echipei naționale au adus tuturor celor care au crezut în ei, fotbalului românesc și, în ultimă instanță, patriei noastre dragi, o frumoasă victorie sportivă, cu rezonanță pe plan internațional. Cum era de prevăzut, confruntarea lor cu reprezentanții soccerului portughez n-a fost de loc ușoară. Eusebio și coechipierii lui s-au dovedit adversari foarte redutabili, luptînd din răsputeri — așa cum poate n-au mai făcut-o în nici unul din meciurile susținute de ei în preliminariile campionatului mondial — pentru a înclina balanța în favoarea lor și a profita astfel de ultima șansă ce li se oferea. Dar nici băieții noștri nu s-au lăsat mai prejos. Ei s-au bătut — vorba mai veche a lui Dan — ca leii pentru un rezultat favorabil. Și el a venit, ca urmare a superiorității în joc, la toate capitolele, dar poate în primul rînd ca o consecință a voinței și dîrzeniei cu care fotbaliștii români au luptat în cele 90 de minute. Pentru comportarea lor generală, în meciul de ieri, pentru succesul repurtat, care îi apropie foarte mult de participarea la turneul final din Mexic, le adresăm — în numele tuturor cititorilor și al ziarului nostru — un sincer bravo! Îl merită cu prisosință, la fel ca și conducerea tehnică a echipei — formată din antrenorii Angelo Niculescu și Emeric Vogl — care au dat dovadă de multă clarviziune. După cum și conducerii federației, care a privit cu atenție și răspundere pregătirea acestui joc, asigurînd toate condițiile necesare, medicului D. Tomescu și tuturor celor ce, într-un fel sau altul, au fost utili echipei, li se cuvin calde felicitări.

Prin victoria prestigioasă asupra Portugaliei, în penultimul meci din preliminariile campionatului mondial, echipa noastră națională se apropie de realizarea unui vis pe care și l-au dorit și alte generații de fotbaliști români. Pentru a merge în Mexic și a dobîndi astfel un loc în ierarhia celor mai bune 16 formații din lume, îi rămîne un singur obstacol de trecut: meciul cu echipa Greciei, programat pentru ziua de 16 noiembrie, la București. Pînă la acea dată se vor mai produce, desigur, unele clarificări în grupa din care facem parte. S-ar putea, prin jocul rezultatelor din partidele Grecia — Elveția și Elveția — Portugalia ca meciul de la București să devină o simplă formalitate pentru națională României. Se poate întîmpla, însă, ca, prin același joc al rezultatelor, el să capete o miză la fel de mare ca și aceea a confruntării de ieri.

Oricum, se impune ca acest ultim examen al tricolorilor să fie pregătit cu seriozitatea dovedită și pînă acum. Numai așa vom reuși să dăm strălucirea necesară acestui final de sezon deosebit de favorabil echipei noastre naționale și să facem pasul decisiv spre Țara Aztecilor.

C. FIRĂNESCU

IERI, PE STADIONUL REPUBLICII

5000 DE PARTICIPANŢI LA DESCHIDEREA FESTIVĂ A ANULUI SPORTIV ŞCOLAR

Duminică dimineaţa, pe stadionul Republicii din Capitală au avut loc festivităţile prilejuite de deschiderea anului sportiv şcolar. În faţa tribunelor arhipline cu elevi şi eleve din şcolile bucureştene, au defilat 5 000 de sportivi.

Cuvîntul de deschidere a fost rostit de tovarăşul Vasile Tudor, preşedintele Consiliului municipal pentru educaţie fizică şi sport Bucureşti. Vorbitorul a adresat elevilor-sportivi cuvinte calde, urări de succes la învăţătură şi în activitatea pe stadioane. Un elev a rostit angajamentul sportivilor, după care au început demonstraţiile, primii care au evoluat fiind judocanii. Au participat 14 sportivi. Demonstraţia a fost urmată de un concurs. Pe locul I s-a clasat Petre Spînu, elev al Şcolii generale nr. 197, iar pe locul II Ion Ajoghin, vicecampion naţional la juniori, elev al Liceului nr. 30.

Deosebit de atractivă a fost proba de ciclism. Au participat 10 sportivi, elevi ai şcolilor din Capitală.

Întrecerea de carting a fost o adevărată probă a măiestriei. Constantin Sică şi Ion Ghiţă au cules cele mai multe aplauze datorită îndemînării de care au dat dovadă în conducerea micilor maşini.

Demonstraţiile de gimnastică acrobatică şi exerciţiile la sol au stîrnit, de asemenea, ropote de aplauze. Atletismul — sportul atît de mult îndrăgit de elevi — a „consumat" o bună parte din programul manifestărilor de ieri. A avut loc o cursă de 1 500 m şi una de 110 m garduri. Ultima probă a fost oficială, întrucît s-a desfăşurat în cadrul diviziei A de atletism.

Mai mulţi elevi participanţi la demonstraţii au primit premii: un televizor portabil, o bicicletă de oraş şi 20 de mingi pentru fotbal, volei şi baschet.

Demonstraţiile de ieri s-au încheiat cu o atractivă partidă de fotbal între selecţionatele de elevi ale şcolilor din Bucureşti şi Ploieşti. Au cîştigat bucureştenii cu 3—0.

La sfîrşitul festivităţilor, mai mulţi elevi participanţi la demonstraţii au rămas în tribune. Ei s-au întîlnit cu sportivi fruntaşi ai ţării. Printre „idolii" cu care s-au întreţinut elevii au fost Lia Manoliu şi Viorica Viscopoleanu, medaliate cu aur la J.O. din Mexic, Ileana Silai, medaliată cu argint. De asemenea, elevii au avut ocazia să stea de vorbă cu sportivii fruntaşi Gh. Zamfirescu, Şerban Ciochină, Mariana Goth şi alţii.

Iniţiativa Consiliului municipal de educaţie fizică şi sport Bucureşti, de a deschide anul şcolar sportiv cu asemenea festivităţi, merită, desigur, să fie aplaudată. La reuşita festivităţilor şi-au adus contribuţia şi Consiliul Municipal al Organizaţiei pionierilor şi Comitetul Municipal U.T.C.

PRIMII CAMPIONI LA OBSTACOLE

Ieri, pe terenul din calea Plevnei, în faţa unui public numeros s-a disputat cea de a treia probă de calificare la obstacole cat. semiuşoară, uşoară şi mijlocie. Rezultate: **cat. semiuşoară**: 1. A. Kadar (Petrolul) — calul Bicaz, 2. D. Loneanu (Steaua) — Pipăruş, 3. M. Aluneanu (C. cl. Buc.) — Arogant. **Cat. uşoară**: 1. D. Velea (Steaua) — Zefir, 2. Gh. Moişeanu (Dinamo) — Jak, 3. M. Silea (Dinamo) — Lama. **Cat. mijlocie**: 1. C. Vlad (Dinamo) — Himalaia, 2. C. Vlad (Dinamo) — Spirt, 3. E. Ionescu (C.S.M. Sibiu) — Rival.

Rezultatele din aceste probe adiţionate cu celelalte două disputate anterior, au stabilit următorul clasament al campionatului: **cat. semiuşoară**: 1. D. Loneanu (Steaua) — campion naţional. 2. M. Aluneanu (C. căl. Buc.), 3. Al. Bindu (Recolta Mangalia). **Cat. uşoară**: 1. Gh. Moişeanu (Dinamo) — campion naţional, 2. M. Silea (Dinamo), 3. D. Velea (Steaua). **Cat. mijlocie**: 1. C. Vlad (Dinamo) — campion naţional, 2. E. Ionescu (C.S.M. Sibiu), 3. C. Vlad (Dinamo). Campionatele de călărie continuă, zilnic, de la ora 8,00 şi 14,00, cu probe de dresaj şi obstacole.

Felix ŢOPESCU

fotbal

Ieri, România — o echipă

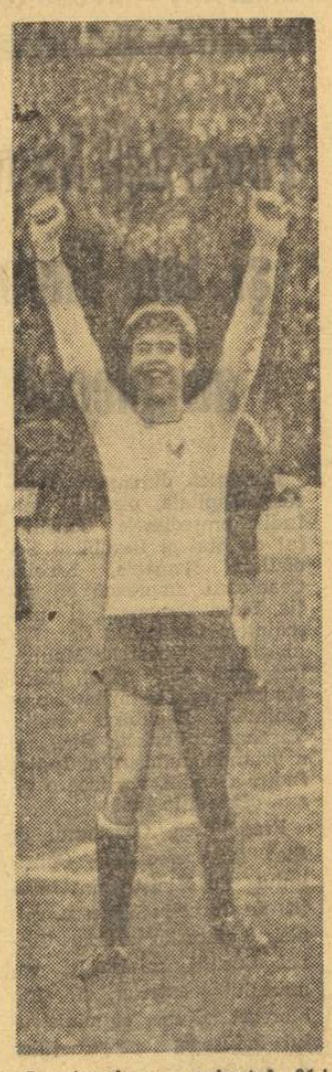

Dumitrache — minutul 91! Personificarea bucuriei...

(Urmare din pag. 1)

tri, în tribune fiecare om e o... tortă.

Este o ambianţă sărbătorească, cum n-a mai cunoscut de mult fotbalul românesc, este explozia unei bucurii imense a suporterilor, a noastră, a tuturor, este măreţia descoperirii depline a unei echipe naţionale care, cu tact şi pricepere, a recoltat anul acesta succese după succese făcîndu-ne, azi, să uităm momentele de amărăciune pricinuite, nu de mult, de către unele formaţii de club.

Într-o oră şi jumătate, evoluţia tricolorilor noştri a avut darul să şteargă zile şi săptămîni încărcate cu simţăminte de îndoieli, incertitudini, descurajări uneori. Şi ce succes! Un succes obţinut în acea manieră care place publicului, cei 11 băieţi ai lui Angelo Niculescu şi Emeric Vogl, aruncînd în balanţă toate forţele lor, toată voinţa, întreg temperamentul.

Într-adevăr, tricolorilor le revine, printre altele, marele merit, de-a fi cucerit destul de repede publicul, făcîndu-l, literalmente, să vibreze 90 de minute, să trăiască intens acest meci, dîndu-i în final recompensa supremă pe care o aştepta: VICTORIA şi o mare opţiune pentru calificarea la turneul final al campionatului mondial. Acum, privind cu mîndrie în urmă, încercăm să ne reamintim, fugar, episoadele Atena — Lausanne — Bucureşti, nu vedem cum ne-am mai putea împiedeca la ultimul hop (partida cu Grecia) care, la data de 16 noiembrie a.c., s-ar putea să aibă un caracter de simplă formalitate.

★

Se poate spune că jocul România — Portugalia a fost un meci al timpurilor noastre. O partidă de angajament total şi de exemplară dăruire, care ne-a şi transportat de pe acum în lumea nu de vis sau de basm ci plină de realism a unui turneu final de campionat mondial, unde, se ştie (toate ediţiile desfăşurate pînă în prezent au demonstrat-o cu prisosinţă) triumfă cei mai abili numai în măsura în care dovedesc că sînt şi puternici.

A fost, realmente, o satisfacţie să constatăm cum echipa noastră naţională a depăşit evident faza fotbalului romantic, abordînd acum de pe alte poziţii UN MECI DECISIV, disputat în compania unei echipe tehnică dar şi atletică, neîmpăcată de loc cu soarta de codaşă a seriei şi sosită la Bucureşti cu intenţia de a-şi vinde cît mai scump pielea. Şi dacă pe Sătmăreanu, Hălmăgeanu, Dan şi Dinu îi ştiam tari la acest important capitol, al angajamentului fizic, supriza — plăcuta surpriză — ne-au furnizat-o ceilalţi tricolori, Radu Nunweiller, Dobrin, Dembrovschi şi Dumitrache, care, mai zeloşi ca oricînd, s-au duelat energic cu adversarul în lupta pentru balon. Cel puţin Dumitrache ne-a uluit pur şi simplu pentru modul perseverent în care a urmărit, pînă la linia de fund, şi mingile aşa-zis pierdute, pentru felul în care s-a descotorosit (de cîteva ori de atacul simultan a doi sau trei apărători portughezi.

★

Trecînd de la acest important factor, al iscusinţei pe planul jocului atletic — atît de particular ieri, în evoluţia tricolorilor — să ne oprim şi la alt element de esenţă care a asigurat randamentul fotbaliştilor noştri. Ne referim, firesc, la judicioasa ORGANIZARE A JOCULUI, care a imprimat echipei un **constant echilibru** în ambele situaţii, de apărare şi de atac. În persoana lui Dinu (mijlocaş cu rol mai mult defensiv), apărarea noastră imediată a avut un preţios ajutor, în persoana lui Radu Nunweiller (mijlocaş ofensiv), atacul s-a simţit deseori sprijinit.

De altfel, în mare vorbind, echipa s-a prezentat ca un TOT OMOGEN: Dembrovschi (îndeosebi, datorită atribuţiilor lui) şi Lucescu au acţionat în genul aripilor-cărăuşi, urmărindu-şi şi incomodîndu-şi adversarii pînă în apropierea porţii lui Răducanu.

Apoi, Sătmăreanu (mai ales), dar şi Deleanu au „urcat" curajos în atac, dezechilibrînd sistemul defensiv portughez prin infiltrările lor sau prin centrări oportune. Prestînd un asemenea joc — VIGUROS ŞI ELASTIC — echipa română a păstrat o bună parte din timp iniţiativa de partea sa, creînd, în afara golului victorios (Dobrin — min. 30) şi alte două-trei mari ocazii la poarta lui Damas. Aşa, de pildă, situaţia în care s-a găsit Dumitrache (în min. 42, la pasa ideală trimisă de Dobrin) a fost una rarisimă, lipsind foarte puţin ca tabela să arate 2—0, iar emoţiile tribunelor să se oprească la jumătatea partidei.

Dar cum victoria e de mult consemnată...

★

La un asemenea meci, la o asemenea victorie — în primul rînd A ECHIPEI — aproape că individualizările nu şi-ar găsi locul. Să zăbovim însă puţin asupra jocului prestat de Dobrin, strălucitor atît prin nota sa personală, cît şi prin maniera sa altruistă. Pe linia comportării lui de-a lungul întregului sezon, piteşteanul ne-a arătat ieri, mai clar ca oricînd, adevărata faţetă a jucătorului de mare talent, ce-şi pune calităţile sale în slujba întregii formaţii. Nu trecuse nici o jumătate de oră din meci, cînd la masa presei, alături de noi, José-Maria Saldanha ne mărturisea: „Îmi place Dobrin, jucător ca el nu-s prea mulţi nici la noi în Brazilia".

N-o spunea numai ziaristul Saldanha, ci şi... antrenorul.

UNIVERSITATEA TIMIŞOARA A CÎŞTIGAT DERBYUL CU UNIVERSITATEA BUCUREŞTI

Iată amănunte din etapa a 7-a a campionatului feminin: UNIVERSITATEA TIMIŞOARA — UNIVERSITATEA BUCUREŞTI 10—5 (5—1). Timişorencele au anihilat cu succes pe principala realizatoare a bucureştencelor, Simona Arghir, şi ca urmare ele au putut să joace degajat, construind multe acţiuni reuşite la semicercul advers. Punctele învingătoarelor au fost realizate de Metzenratz (3), Sekely, Hrivnak, Neghina (cîte 2) şi Bratie. De la oaspete au înscris Arghir, Dobirceanu (cîte 2) şi Furcoi. Au condus foarte bine P. Radvani (Cluj) şi M. Grebenişan (Tg. Mureş). **(P. Arcan** — coresp. principal).

CONSTRUCTORUL TIMIŞOARA—I.E.F.S. 12—8 (7—3). Beneficiind de aportul a două jucătoare în formă de zile mari, Franz şi Oprea, timişorencele au obţinut cea de a doua victorie în actualul campionat. Principalele realizatoare de la învingătoare Franz, Oprea (2), iar de la bucureştence Băiccianu (5). Au condus foarte bine V. Cojocaru şi I. Mihăilescu (Craiova). **(I. Stan** — coresp).

VOINŢA ODORHEI — PROGRESUL BUCUREŞTI 20—10 (10—4). O partidă disputată, în care bucureştencele au avut iniţiativa doar în primele 5 minute cînd au condus cu 3—1. În continuare, gazdele au preluat conducerea, cîştigînd la un scor concludent. Cele mai multe puncte au înscris Maghiari (9) pentru Voinţa şi Otelea (5) pentru Progresul. Au condus bine: O. Leikep şi G. Mederer (Sibiu). **(A. Pialoga** — coresp.).

C.S.M. SIBIU — RULMENTUL BRAŞOV 10—10 (8—2). După o repriză excelentă a gazdelor, în partea a doua a jocului, iniţiativa a aparţinut handbalistelor de la Rulmentul, care au reuşit cu 2 min. înainte de final să egaleze. Brezoaie (4) de la gazde şi Drasser (3) de la Rulmentul, au fost principalele realizatoare. **(I. Boţocan** — coresp.).

După disputarea a 7 etape clasamentul campionatului feminin are următoarea configuraţie:

1.	Univ. Tim.	7	6	1	0	78:54 13
2.	Confecţia	7	5	1	1	98:71 11
3.	Univ. Buc.	7	5	1	1	76:63 11
4.	I.E.F.S.	7	3	2	2	57:47 8
5.	Rulmentul Bv.	7	3	1	3	87:82 7
6.	C.S.M. Sibiu	7	2	2	3	53:59 6
7.	Voinţa Odorhei	7	2	1	4	67:73 5
8.	Construct. Tim.	7	2	0	5	65:72 4
9.	Progresul	7	1	1	5	69:96 3
10.	Rapid	7	1	0	6	62:95 2

S-AU ÎNCHEIAT NAŢIONALELE DE POPICE

ULTIMA PROBĂ — SENIOARE PERECHI — A REVENIT JUCĂTOARELOR DE LA VOINŢA TG. MUREŞ

Duminică la prînz s-au încheiat, pe arena Voinţa din Bucureşti, întrecerile finale ale campionatelor naţionale de popice pe 1969. În cea de a şasea şi ultima probă a competiţiei — senioare perechi — s-a înregistrat o surpriză de proporţii, titlul revenind jucătoarelor **Ecaterina Damo** şi **Minodora Cheţan** de la Voinţa Tg. Mureş. Astfel, după splendida victorie a Margaretei Szemanyi la proba individuală, alte două sportive de la Voinţa Tg. Mureş şi-au înscris numele pe lista campionilor anului 1969. Perechea Damo şi Cheţan a reuşit un adevărat tur de forţă, întrecînd cele trei cupluri formate din componentele lotului naţional. Victoria învingătoarelor se datoreşte, în special, formei excelente a Ecaterinei Damo, care a realizat cea mai bună cifră a reuniunii — 458 p d. Deci, cele două titluri de campioane la senioare au revenit reprezentantelor asociaţiei sportive Voinţa din Tg. Mureş (antrenor Tiberiu Szemanyi). Campioanele de anul trecut la proba de perechi — Elena Trandafir şi Crista Szocs — au trebuit să se mulţumească cu locul III. Nici în această ultimă probă a finalelor ca şi în celelalte cinci, campionii pe 1968 n-au reuşit să-şi apere titlul, ceea ce, putem spune, a adus un plus de atractivitate concursurilor.

Noile campioane la perechi: Minodora Cheţan şi Ecaterina Damo (Voinţa Tg. Mureş)

REZULTATE — senioare perechi 100 + 100 lovituri mixte: 1. ECATERINA DAMO — MINODORA CHEŢAN (Voinţa Tg. Mureş) 875 p d — campioane naţionale. Cele două jucătoare au obţinut următoarele rezultate: **Damo** 458 p d, 296 la „pline" şi 162 la „izolate" cu numai 2 bile în gol; **Cheţan** 417 p d, 266+151 cu 3 bile în gol. 2. Florica Neguţoiu (Gloria Bucureşti) — Cornelia Moldoveanu (Voinţa Bucureşti) 863 p d (590 la „pline" şi 273 la „izolate"), 3. Elena Trandafir (Laromet Bucureşti) — Crista Szocs (Voinţa Bucureşti) 861 p d (595 şi 266), 4. Margareta Szemanyi (Voinţa Tg. Mureş) — Elena Cernat (Rapid Bucureşti) 833 p d, 5. Ana Marcu — Maria Drăghici (Gloria Bucureşti) 792 p d, 6. Cornelia Grecescu (Voinţa Bucureşti) — Eleonora Nicolescu (Petrolul Ploieşti) 781 p d.

★

Începînd de mîine, arena Voinţa va găzdui o interesantă întrecere între echipele masculine şi feminine ale asociaţiilor Voinţa din Bucureşti, Tg. Mureş, Cluj, Constanţa, Ploieşti şi Oradea.

T. R.

C. P. BUCUREŞTI ŞI-A MENŢINUT TITLUL

ARAD, 12 (prin telefon, de la trimisul nostru). Campionatul naţional de oină pe anul 1969 s-a încheiat duminică cu un frumos succes al echipei C. P. Bucureşti, care mergînd din victorie în victorie, a terminat neînvinsă şi turneul final al competiţiei, desfăşurat timp de 3 zile pe stadionul C.F.R. din localitate.

Bilanţul bucureştenilor în finala pe ţară este edificator: 9 meciuri jucate, 9 cîştigate; 104 puncte realizate prin ţintirea adversarilor, 50 de puncte suplimentare, ceea ce demonstrează temeinica pregătire a tipografilor, atît la „prindere", cît şi la „bătaie". Cei mai abili trăgători la „prindere" au fost *Gh. Gruianu* şi *Ilie Dacău*, iar cele mai multe puncte din „bătaia" mingii le-au obţinut *Ilie Dacău* şi *V. Gălăţeanu*, fiecare cîte 6 puncte. Cei mai iscusiţi apărători: *N. Tudoran* şi *Ion Anton*, neloviţi de-a lungul turneului. Cel mai în formă fundaş al finalei a fost *D. Bărbieru*, care a controlat cu siguranţă o zonă foarte mare din teren. În general, C. P. Bucureşti a constituit un ansamblu bine armonizat, reuşind astfel să cîştige pentru a treia oară consecutiv titlul de campioană naţională. Echipa a fost condusă de antrenorul emerit Alex. Rafailescu. El a folosit la Arad următoarea formaţie: *Ilie Dacău, Costel Iancu, Ion Anton, D. Bărbieru, M. Cristinescu, Gh. Drăghici, Gh. Gruianu, V. Gălăţeanu, Alex. Matei, N. Tudoran, Emil Dacău.* Rezerve: *V. Tudorancea, C. Lupşeneanu* şi *Traian Pica.*

Lupta pentru celelalte locuri fruntaşe în clasament a fost deosebit de atractivă. Biruinţa Gheräieşti, adversara principală a C.P.B., a fost învinsă în ultima reuniune de către Avîntul Frasin cu 8—5, iar Dinamo Băneasa, Viaţa nouă Olteni, Torpedo Zărneşti şi Drum nou Radu Negru, pretendente la primele 3 locuri, au furnizat jocuri aprige, de mare intensitate. La unul dintre acestea, şi anume la meciul Biruinţa Gheräieşti — Drum nou Radu Negru, cei mai combativi au fost oinarii din... Olteni (în caz că gheräieştenii pierdeau, Viaţa nouă Olteni trecea de pe locul 3 pe 2) care, în văzul antrenorului lor, prof. Ion Albu, au apostrofat arbitrii şi au instigat jucătorii din comuna Radu Negru la acte nesportive. Aceste abateri de la conduita sportivă au fost exemplar sancţionate, organizatorii eliminînd din concurs echipa Viaţa nouă Olteni.

CLASAMENT FINAL: 1. C.P.B. 27 p, 2. Biruinţa Gheräieşti (jud. Neamţ) 23 p, 3. Dinamo Băneasa (jud. Ilfov) 20 p, 4. Avîntul Frasin (jud. Suceava) 18 p, 5. Torpedo Zărneşti (jud. Braşov) 18 p, 6. Energia Rîmnicel (jud. Buzău) 16 p, 7. Drum nou Radu Negru (jud. Ialomiţa) 13 p, 8. Drum nou Boureni (jud. Dolj) 12 p, 9. Recolta Lucăceni (jud. Satu Mare) 11 p.

Traian IOANIŢESCU

CEEA CE NE LIPSEA

(Urmare din pag. 1)

succesul din jocul cu echipa Portugaliei, joc care, în sine, n-a constituit un mare spectacol, ci doar o mare performanţă, fără ca cineva să sufere din pricina neconcordanţei dintre estetic şi practic. Ieri, cei 11 fotbalişti români au ştiut să joace la rezultat, au ştiut să colaboreze fiecare cu ceea ce îi este propriu în temperament, subtilitate şi inteligenţă, atît la capitolul tehnic, cît şi în planul tactic, alcătuind o adevărată echipă. De aceea, fără îndoială, va fi greu cronicarului să facă complimente (chiar meritate) în mod separat, fără a nedreptăţi acest personaj colectiv compus din cei 11 sportivi. Poate că Dobrin a făcut ieri jocul carierei sale, încurcînd picioarele celebrităţilor oponente, dar oare Hălmăgeanu în munca sa trudnică de apărător al careului a fost mai departe de valoarea sa maximă? Poate că Dumitrache ar fi trebuit (după unii) să înscrie acel gol pe care portarul portughez l-a anihilat parcă cu o mînă de clei de care s-a lipit mingea şi tot el s-ar fi cuvenit să ne destindă nervii mai curînd, fructificînd acea ideală pasă a lui Dobrin, dar pentru că n-au făcut-o meritul lor scade cumva sub al celorlalţi?

Nici vorbă de aşa ceva! Ieri, naţionala noastră de fotbal şi-a netezit drumul spre unul din primele 16 locuri ale ierarhiei mondiale a balonului rotund, printr-un ansamblu de calităţi care se reunesc într-o singură noţiune, aceea de maturitate. Bucură, cu atît mai mult, această calitate cu cît ea se realizează la o medie de vîrstă dintre cele mai proaspete. Maturitatea nu înseamnă însă plafonare ci, mai curînd, platforma de pornire în marşul confirmării care se va sfîrşi în Mexic. Pe acest drum îi dorim angajaţi pe fotbaliştii noştri cu aceeaşi tenace seriozitate demonstrată ieri.

RAPID MERITA UN REZULTAT EGAL ÎN PARTIDA CU DINAMO

În prima confruntare din cuplajul de la „Tineretului", Steaua şi Voinţa Cluj nu au precupeţit nici un efort pentru a-şi adjudeca victoria. Bucureştenii, mai lucizi şi decişi în faţa porţii, au condus la un moment dat cu 4—1, dar în repriza a treia tabela de marcaj indica egalitate perfectă (4—4). Soarta partidei a fost decisă apoi, în numai 90 de secunde, cînd Steaua a înscris de trei ori, şi cu acest avantaj şi-a ţinut adversara la respect pînă la fluierul final al timişoreanului A. Stănescu. Scorul de 9—6 (2—1, 2—1, 3—2, 2—2) a fost realizat de: Frincu 3, D. Popescu 3, F. Teodor 2, Ţăranu de la Steaua, respectiv, Rusu 3, A. Szilagi, Zete şi Fülop de la Voinţa.

Partida mult aşteptată dintre Rapid şi Dinamo a prilejuit o întrecere plină de neprevăzut, în care evoluţia scorului a ţinut pe spectatori cu sufletul la gură aproape 50 de minute. Feroviarii, neobişnuit de dezinvolţi, au condus cu 1—0, 2—1, 3—2 şi 4—3, dar de fiecare dată, dinamoviştii — în situaţii de om în plus — au replicat prompt. Era evident însă că formaţia campioană se afla în dificultate şi acţiona (ca de altfel în multe meciuri din acest sezon) fără nici o orientare tactică, în ciuda faptului că în componenţa ei se află cîţiva dintre cei mai buni jucători ai ţării. De la situaţia de 4—4 lucrurile s-au petrecut identic ca în partida precedentă. Novac şi Zamfirescu, bine susţinuţi de coechipierii lor mai vîrstnici, şi-au prins adversarii de trei ori pe picior greşit şi situaţiile au dus la tot atîtea goluri în poarta lui P. Mureşan. „7"-le Rapidului nu a dezarmat însă, şi cu o vigoare demnă de toată lauda s-a apropiat pînă la un punct diferenţă (7—8), avînd chiar ocazia de a egala. Cu un om în plus în ultimele 15 secunde, Tonciu şi-a asumat răspunderea (de ce tocmai el?) de a şuta decisiv şi... a ratat, astfel că Dinamo a cîştigat în cele din urmă cu 8—7 (0—1, 3—2, 4—1, 1—3).

Alte rezultate: I.E.F.S. — C.S.M. Metalul roşu Cluj 2—1 (0—0, 1—0, 1—0, 0—1); Politehnica Cluj — Progresul Buc. 3—1 (0—0, 1—0, 0—1, 2—0).

ECHIPELE GAZDĂ ÎNVINGĂTOARE CU O SINGURĂ EXCEPŢIE

Bilanţul jocurilor etapei a 7-a a diviziei A de rugby se prezintă astfel: 5 victorii acasă şi una singură în deplasare (Griviţa Roşie). În general, partide disputate, cu multe încercări înscrise.

SIBIU, 12 (prin telefon, de la trimisul nostru). **C. S. M. Sibiu — Vulcan Bucureşti 6—3 (6—3).** Terenul Metalul din splendidul parc sibian a găzduit duminică dimineaţa o partidă extrem de importantă pentru configuraţia părţii a doua a clasamentului. Rugbyştii sibieni au repurtat, pe merit, prima lor victorie în divizia A, întrecînd pe cealaltă promovată a anului 1969, Vulcan Bucureşti. În general întrecerea deosebit de dîrză a avut un nivel tehnic şi tactic mulţumitor, care ne permite să afirmăm că ar fi regretabilă, poate chiar nemeritată, retrogradarea oricăreia dintre cele două formaţii. Cu un plus de calm şi de precizie în loviturile de picior, gazdele au acumulat, încă din primele 18 minute, un avantaj care s-a dovedit decisiv. De menţionat contribuţia majoră a mijlocaşului sibian, al cărui aport a reuşit să contracareze dominarea clară de către bucureşteni a tuşelor (primele 30 de minute) şi în grămezile ordonate (tot meciul). Rugbyştii de la Vulcan, uneori prea insistenţi în acţiunile individuale şi la modul general, în zi de slabă inspiraţie tactică, au fost nevoiţi să plece steagul, deşi nu le-a lipsit prilejul egalării, poate chiar al înscrierii punctelor necesare victoriei. Realizatori: Moraru (l. p.), Tămaş (d. g.) pentru C.S.M.S., respectiv Briceag (1. p.) pentru Vulcan. A arbitrat Al. Lemneanu ★★★★★.

Gh. Russu-ŞIRIANU

STEAUA — AGRONOMIA CLUJ 43—3 (24—3). Jocul a fost la discreţia bucureştenilor care, în mare vervă, au dominat cu autoritate întreaga partidă, înscriind 10 încercări. Meciul de bun nivel tehnic a plăcut îndeosebi prin modul cum steliştii au finalizat majoritatea acţiunilor. Principalii realizatori de la bucureşteni au fost Durbac (19 puncte) şi Teleaşe (9 puncte). A condus A. Visan ★★★★. **(Gh. R.).**

UNIVERSITATEA TIMIŞOARA — ŞTIINŢA PETROŞANI 6—0 (3—0). Deşi au jucat ofensiv, organizat, timişorenii nu au putut înscrie mai mult datorită apărării ferme a rugbyştilor din Petroşani, care au anihilat multe acţiuni pe linia de trei-sferturi ale adversarilor. Au înscris Stan (d. g.) şi Duţă (1. p.). A arbitrat F. Tudorache ★★★★★ **(P. Arcan — coresp. principal).**

FARUL CONSTANŢA — GRIVIŢA ROŞIE 0—9 (0—9). Aşteptat cu mult interes la Constanţa, acest meci nu a corespuns. Atît constănţenii cît mai ales bucureştenii s-au angajat într-un joc obstrucţionist, diminuînd astfel latura tehnică şi spectaculară. De menţionat eliminarea din joc a lui Drăgulescu (Griviţa Roşie) şi Celea (Farul). Au înscris Oblemenco (d. g.), Irimescu (d. g.), Ţibuleac (1. p.). A arbitrat P. Niculescu (Bucureşti) ★. **(E. Petre — coresp.).**

POLITEHNICA IAŞI — PROGRESUL BUCUREŞTI 32—9 (16—3). Ieşenii şi-au impus jocul combinativ pur şi tehnică şi spectaculară mediocră, în care victoria a revenit pe merit bucureştenilor, ca urmare a unui plus de insistenţă în fazele de atac. Lipsa de claritate în fazele de finalizare şi imprecizia în executarea loviturilor de picior a lui Nica i-au privat pe dinamovişti de un scor mai net. Au înscris Nica (înc. l. t.), Leonte (1. p.) şi Dragomirescu (înc.) pentru Dinamo, respectiv Manea (înc.) pentru Rulmentul. A arbitrat I. Nicolescu ★★. **(Gh. Bucur — coresp.).**

După 7 etape, clasamentul categoriei A se prezintă astfel:

1.	Griviţa Roşie	7	6	1	0	144: 29 20
2.	Steaua	7	6	1	0	115: 35 20
3.	Dinamo	7	6	0	1	144: 31 19
4.	Universitatea	7	5	0	2	59: 42 17
5.	Politehnica	7	4	1	2	57: 25 16
6.	Ştiinţa	7	3	1	3	52: 45 14
7.	Farul	7	3	0	4	71: 50 13
8.	Rulmentul	7	2	1	4	33: 55 12
9.	Vulcan	7	1	1	5	29: 76 10
10.	Agronomia	7	1	1	5	33:116 10
11.	C.S.M. Sibiu	7	1	1	5	24:111 10
12.	Progresul	7	0	0	7	27:175 7

PRONOSPORT

AŞA ARATĂ O VARIANTĂ CU 13 REZULTATE EXACTE LA CONCURSUL PRONOSPORT NR. 41, ETAPA DIN 12 OCTOMBRIE 1969

I.	România — Portugalia	1
II.	Fiorentina — Cagliari	2
III.	Inter — Brescia	1
IV.	Juventus — Torino	2
V.	Lazio — Sampdoria	1
VI.	Napoli — Roma	X
VII	Palermo — Milan	X
VIII.	Verona — Bologna	X
IX.	Atalanta — Livorno	X
X.	Modena — Varese	2
XI.	Monza — Foggia	2
XII.	Reggina — Mantova	X
XIII.	Ternana — Catania	X

Fond de premii: 325.151 lei.

Plata premiilor la acest concurs se va face astfel:

În Capitală de la 17 oct. 1969 pînă la 26 noiembrie 1969 inclusiv.

În provincie de la 21 oct. 1969 pînă la 26 noiembrie 1969 inclusiv.

FILMUL MECIULUI

REPRIZA I

La fluierul de început al arbitrului iugoslav **Ratko Canac**, echipa **României** are mingea. În primele două minute, tatonări pe planul angajamentului fizic, terminate cu faulturi de ambele părți. Conectarea nu se produsese încă decît pe planul psihologic, jucătorii ambelor echipe acționînd crispat, nesigur. Astfel, la primul corner al partidei, acordat de **Hilario** (min. 3) și executat de **Lucescu**, **Dinu** și **Dembrovschi** deși au avut, în săritură un „cap" peste adversari, n-au putut lovi balonul. În minutul următor, **Eusebio** este faultat de **Deleanu**, la 18 metri, lateral, de poarta echipei noastre. Execută **Goncalves**, înalt spre **Torres**, dar acesta marcat de **Hălmăgeanu**, nu poate ajunge mingea pe care o preia **Dembrovschi**, venit în propria suprafață de pedeapsă. Greșește pasa și **Nelson** șutează din apropierea liniei de corner, așa ca să fie... **Răducanu**, însă, se bîlbîie și scapă mingea în apropierea liniei porții. Noroc că **Dan**, inspirat, i-a tăiat drumul lui **Eusebio**, ce se și lansase în urmărirea balonului rătăcit. Mari emoții!

Jucătorii portughezi încearcă să forțeze nota jocului pentru a prelua, decisiv, inițiativa: min. 5 — **Răducanu** scoate mingea din... capul lui **Torres**; min. 7 — **Sătmăreanu** îl deposedează, în extremis, pe **Eusebio**; min. 8 — combinație **Nelson—Simoes** (acesta din urmă, deplasat pe

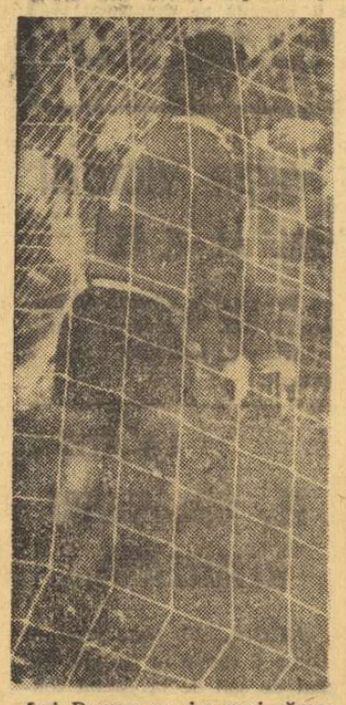

Lui Damas nu i-a mai rămas altceva decît să scoată mingea din plasă!

dreapta) dar **Sătmăreanu** îi stopează.

Jucătorii români nu cedează însă de loc. În min. 11, primul șut al echipei noastre, autor: **Dinu**, iar în minutul următor prima sa combinație reușită și periculoasă: **Sătmăreanu** centrează excelent, la Lucescu, la capătul unei curse pe extremă, dar mingea, expediată cu capul de căpitanul echipei române, jos, la colțul din stînga al porții lui **Damas**, este reținută cu greutate de portarul portughez.

După „bomba" lui **Radu Nunweiller** (min. 14) echipa noastră este pe cale să deschidă scorul: **Dobrin** trece în dribling spectaculos de **Simoes, Jose Maria, Goncalves** și **Batista** (așa cum avea s-o mai facă și în min. 20 și 23), oferindu-i apoi mingea lui **Dembrovschi**, lansat pe extrema dreaptă. Dar din colțul careului mic, jucătorul băcăuan trage peste poartă. **A fost prima mare ocazie ratată de tricolori.**

În min. 24, **Deleanu** este prins prost plasat și printr-o palpitantă cursă de urmărire după **Nelson**, reușește un corner salvator. **Eusebio** încearcă un „efect" direct dar mingea iese afară din teren.

Echipa noastră joacă foarte bine la mijlocul terenului, unde alături de **Dinu** și **Radu Nunweiller**, veneau, adeseori **Dembrovschi**, **Dobrin** și **Lucescu**. Aci s-au făurit cele 5 minute decisive ale partidei. În min. 25, o frumoasă combinație **Dobrin — Dembrovschi — Dumitrache — Dobrin**, încheiat cu un volé spectaculos, dar nepericulos al ultimului anunță golul victoriei. În min. 27 consemnăm un atac prelungit al echipei noastre, dar cele două centrări consecutive ale lui **Sătmăreanu** nu găsesc omul disponibil pentru șut.

Și a venit minutul 30, minutul victoriei și, foarte probabil al MEXICULUI: DEMBROVSCHI intercepteză mingea în propriul nostru teren și, după o cursă scurtă, îl deschide pe **LUCESCU**. Acesta, fără să ezite, îl lansează pe **DUMITRACHE** în careul advers. Un dribling scurt, încă unul și **PEDRO GOMEZ** și **BATISTA** sînt scoși din dispoziție. Toți așteptăm șutul, dar **DUMITRACHE** îl vede pe **DOBRIN** pe un culoar mai bun și îi lasă mingea. Șutul plasat și puternic al excelentului jucător piteștean nu-i lasă lui **DAMAS** decît speranța barei dar aceasta, necruțătoare, îndrumă mingea în plasă, acolo unde a reușit s-o ajungă portarul portughez: **1—0 pentru ROMÂNIA!**

Minutele următoare înăspresc tensiunea deja existentă, în teren, **Dumitrache** și

REPRIZA A DOUA

...Pauza, momentul relaxării și al refacerii parțiale a potențelor fizice, s-a terminat. Iată-i, au intrat pe teren jucătorii. De la portughezi lipsește nr. 7 (Jose Maria, neutralizat în primele 45 de minute de către Dinu), în locul lui intrînd nr. 14 (Toni). Oaspeții pun mingea în joc, dar atacul pe care încearcă să-l construiască este destrămat „din față" de către Radu Nunweiller. După 2 minute de joc la centru, mai bine zis de noi tatonări, Goncalvez, neobositul mijlocaș, prezent mereu în fazele de atac ale echipei sale, pătrunde pe stînga, pasează lui Simoes, care driblează scurt și șutează de la 16 m peste poartă. În min. 49 consemnăm prima fază mai deosebită de la reluare în careul portughezilor: Dobrin și Dumitrache pasează excelent între ei, ultimul centrează foarte bine, însă Dinu și Dembrovschi ezită să intercepteze. După 2 min. cei doi înaintași ai echipei noastre colaborează din nou și tot Dumitrache centrează, Dinu reia cu capul la Nunweiller, care șutează puternic pe lîngă bară. Apoi jocul se mută la centru, iar portughezii se remarcă prin cîteva aruncări în tușă în „stil" de autentici rugbyști. După două-trei aruncări de la margine, în urma atacului lui De-

Răducanu culege balonul sub privirile amenințătoare ale lui Eusebio

Eusebio, poposind, pe rînd, pe gazon, faultați la marginea careurilor de 16 m. În min. 33, un gest reprobabil al lui **Răducanu**, cînd, în loc să încerce aplanarea unei altercații **Dan—Eusebio**, l-a lovit cu brutalitate pe **Nelson**, cînd jocul era oprit de arbitru.

Și cu două minute înainte de finalul primei reprize, **Dobrin** face o cursă de peste 30 de metri, în care și-a pierdut pe drum adversarii, deschizîndu-l apoi pe **Dumitrache**. Acesta pătrunde vertiginos în careul mic, dar într-un unghi nefavorabil care-i facilitează lui **Damas** blocajul. **A fost cea de a doua mare ocazie ratată de echipa noastră.**

leanu, se obține corner. Lucescu centrează, Dinu reia cu capul, însă portarul e la post. Minutul 56: un „număr Dobrin" — la marginea terenului. Cu driblingul său excelent, îi ridiculizează, pur și simplu pe **Hilario** și **Goncalvez**. Și nu va fi pentru ultima oară. Echipa română are inițiativa, controlează jocul, se apropie mai des de careul oaspeților, deși Dinu evoluează destul de slab. Aleargă însă înainte Sătmăreanu, construiește cu dibăcie acțiuni de toată frumusețea Dobrin, se deplasează de pe o parte pe alta Dumitrache. Între min. 57—60 domină autoritar oaspeții. Portughezii nu reușesc însă să-l pună în dificultate pe Răducanu. Și acest lucru, desigur, ne bucură. În min. 61 Dobrin își arată din nou clasa excelentă. Driblează formidabil 3 adversari pe un metru patrat de gazon și pasează excelent. Peste un minut Dembrovschi se descurcă și el bine, trimite lui Dobrin, iar acesta îi creează lui Nunweiller o poziție excelentă de șut. Dar mingea expediată de mijlocașul nostru trece pe lîngă poartă. În min. 63 se „remarcă" Eusebio: caută să iasă din anonimat printr-un fault grosolan comis asupra lui Hălmăgeanu. **Peste 2 min.. însă, el driblează trei adversari și de la 25 m șutează puternic pe jos, aproape de bară. Șutul** supra lui Deleanu, degringolada apărării portugheze (care se bîlbîie la cîteva mingi), slaba evoluție a lui Dinu și dispariția treptată din joc a lui Dembrovschi și Lucescu. Min. 80: din nou emoții pentru noi. Eusebio pasează lui Simoes, acesta centrează și Dan trimite în corner pe lîngă poartă. Cei de la tribuna I, datorită unghiului, au fost îngroziți la această fază. Credeau că mingea se îndreaptă spre plasă. Oaspeții au inițiativa. Sînt susținuți în atac de Goncalvez. Apărarea noastră, în frunte cu Sătmăreanu și Hălmăgeanu, este însă la înălțime și în preajma careului de 16 metri respinge totul. Tricolorii terminînd destul de greu partida. Eforturile depuse lasă urme, dar ai noștri sînt cei ce încheie meciul printr-un șut puternic tras de Nunweiller de la 20 de metri, din pasa lui Dobrin. Și, ca ultimă răzbunare pentru inevitabila înfrîngere, Toni îl lovește pe mijlocașul nostru, deși mingea era în altă parte.

...Și iată, se aude fluierul final. Totul s-a terminat. **ROMÂNIA A ÎNVINS. VICTORIE** cu 1—0, dar cît e de prețioasă! Portughezii își văd năruite și ultimele speranțe. Părăsesc terenul care cum poate, în timp ce fotbaliștii români, zîmbitori, pozează fotoreporterilor. Va fi o fotografie istorică pentru fotbalul nostru. În tribune se aprind torțe și gîndurile zboară spre... Mexico, de unde, acum e sigur, Eusebio Torres, Simoes, medaliații cu bronz în Anglia, vor lipsi.

A arbitrat bine **Ratko Canak**, ajutat la linie de I. Stremski și M. Cajici (toți din Iugoslavia).

ROMÂNIA: Răducanu — Sătmăreanu, Hălmăgeanu, Dan, Deleanu, Dinu, Nunweiller VI, Dembrovschi, Dobrin, Dumitrache, Lucescu.

PORTUGALIA: Damas — Pedro Gomez, Batista, Humberto, Hilario, Goncalvez, José Maria (min. 46 **Toni**), **Nelson, Torres** (min. 70 **Jacinto Joao**), **Eusebio, Simoes.**

Paul SLAVESCU
Constantin ALEXE

ROMÂNIA S-A DISTANȚAT ÎN CLASAMENTUL GRUPEI

1. ROMANIA	5	3	1	1	6—5	7
2. Grecia	4	1	2	1	8—7	4
3. Elveția	4	2	0	2	3—3	4
4. Portugalia	5	1	1	3	7—9	3

AU MAI RĂMAS DE JUCAT:

15 octombrie 1969, Salonic: Grecia—Elveția
2 noiembrie 1969, Berna: Elveția—Portugalia
16 noiembrie 1969, București: ROMÂNIA—Grecia

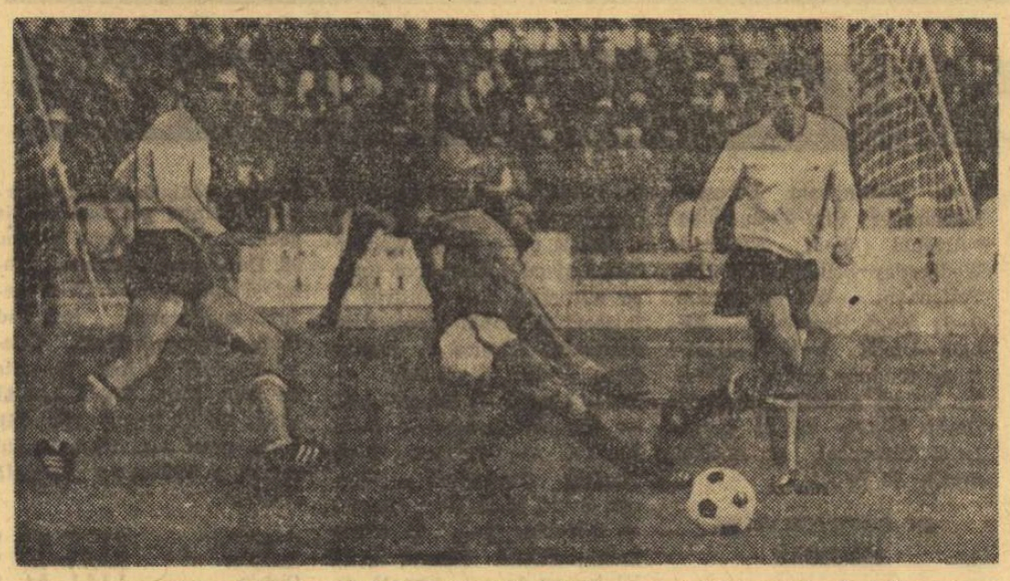

Flancat de Dan și Deleanu, incisivul Nelson a ratat intervenția la balon

fotbal

CEI 24 SUB REFLECTOR

Răducanu: Decis, gestică sigură, bun pe linia porții (cu o excepție — min. 4), descurajant pentru adversari în careu și la mingile înalte. Are pe suflet o atitudine nesportivă.

Sătmăreanu: plasament excelent, marcaj precis și necruțător, prudent, animat de spirit ofensiv în momente bine alese, creatorul cîtorva acțiuni de atac cu perspectivă.

Hălmăgeanu și Dan (nu putem să-i despărțim nici noi, o dată ce n-au putut face acest lucru nici adversarii): scutul viu al echipei noastre, motorul ei dinapoi. S-au sprijinit reciproc, de parcă erau comandați de un creier comun. Lucizi și aspri la deposedare, participanți la jocul colectiv prin pase precise și bine dirijate. S-au bătut ca leii cu Eusebio și au semnat împreună actul de trecere pe banca rezervelor a lui Torres.

Deleanu: s-a clătinat puțin la început în fața „vijeliei" Nelson. Apoi și-a autoreglat plasamentul și mijloacele lui de anihilare. De prin minutul 30 a uitat că e un simplu om și n-a mai greșit pînă la sfîrșit. A participat frecvent la combinații ofensive, lansîndu-se în zona extremei și răsturnînd deseori frontul apărării portugheze.

Dinu: în tribună l-au criticat mulți. Este adevărat că serviciul său de pase a funcționat imprecis. Dar, puțini au observat că el l-a neutralizat, în prima repriză, pe Jose Maria, omul care a făcut ca oaspeții să înceapă partida mai bine decît noi. Dispariția din joc a coordonatorului advers a avut o mare importanță strategică. Chiar dacă n-a avut o zi mare, Dinu a făcut un travaliu imens, de mare utilitate, distrugînd, în stare incipientă, atacuri cu miez primejdios.

Radu Nunweiller: jocul său a fost un echilibru perfect între atac și apărare. S-a repliat și el adesea pentru protecția fundașilor, a păstrat balonul și a pasat cînd trebuia. Pe scara utilității, apare ca al doilea coordonator al nostru, după Dobrin. A șutat puternic din afara careului cu o oarecare imprecizie.

Dembrovschi: s-a zbătut enorm. S-a mișcat mult fără minge, fiind frecvent demarcat pentru continuarea acțiunilor. Mulți nu apreciază acest lucru, în fond, nespectaculos, dar cu certă valoare tactică. Om de echipă, ajutor pentru apărare, obligat, probabil, să joace retras și, de aceea, mai puțin prezent și util în prima linie. A ratat un gol pe care cu toții l-am văzut în piciorul său (min. 15).

Dobrin: superlativul întregului meci. Degajat ca într-o joacă. A fentat irezistibil, aducîndu-și adversarii în stare de ululală. A pasat ireproșabil, după ce îngenunchease singur apărarea lui Damas, oferind coechipierilor săi ocazii în care golul exista pe jumătate. Nimeni n-a reușit să-l contracareze sau să-l umbrească. Autorul celui mai important gol, care s-a înscris în prima serie a preliminariilor.

Dumitrache: jucătorul de asalt, de acțiuni perpendiculare, mereu în conflict cu ultima linie de rezistență a portughezilor. Corsarul transmitea adversarilor frică și nouă speranță la fiecare înfiltrare. Dacă ar fi marcat din pasa lui Dobrin, cînd a reușit, de fapt, o execuție superbă, am fi căutat toată noaptea un adjectiv pentru el.

Lucescu: egal cu el însuși, adică foarte bun. Omniprezent în anumite perioade, copleșitor în prima repriză, cînd de fapt s-a cîștigat și partida. Inițiatorul acțiunii care avea să perforeze poarta lui Damas. Fin tactician și în stare de orice sacrificiu.

Damas: agil, curajos, atent și bun meseriaș în toate circumstanțele. *Pedro Gomez:* strașnic în unele momente, dar inegal. Știe să-și păzească zona și să devină om de spriin în spatele celor porniți la atac. *Batista și Humberto* (împreună, așa cum am procedat și cu fundașii noștri centrali): credem că n-au clasă internațională, deși, Humberto ar putea să ne contrazică mai tîrziu, neavînd acum decît 19 ani. Cu asemenea apărători centrali nu se poate rezista în deplasare, pentru puținele lor calități atletice. Dar, au făcut tot ce a fost omenește posibil, cîștigînd pe deplin respectul nostru al tuturor. *Hilario:* cel mai bun din ariergardă. Calitățile și randamentul său explică aportul ofensiv mai mic al lui Dembrovschi. *Goncalvez:* laborios, inspirat, important și în apărare și în atac. A întercepțat multe baloane și le-a distribuit cu clarviziune. *Jose Maria:* a început excelent, animînd mecanismul echipei sale în primele minute. Mai tîrziu a intrat în vrie, datorită, credem, marcajului făcut de Dinu care l-a dezechilibrat. *Nelson:* o furtună. Primejdios prin ambiție, vitalitate, și prin marile lui posibilități tehnice. Din fericire, opoziția lui Deleanu s-a ridicat după un sfert de ceas la dimensiunea valențelor sale. *Torres:* un fost excelent jucător, care nu mai sperie pe nimeni. Reflexele și detenta i-au ruginit. A fost bătut în aer acolo unde altădată își făurise gloria. Fostul său prestigiu apasă încă mințile selecționerilor. Acest lucru a fost bun pentru noi. *Eusebio:* mozambicanul a luptat ca o fiară. Are ceva dintr-un avion de vînătoare cînd plonjează în atac. E un mare fotbalist, dar nu ne-a convins niciodată să-l așezăm alături de Pele. Ieri, a fost onorat cu o pază pe măsura lui, a încercat totul, dar jocul său s-a situat cu un ton sub evoluția lui Dobrin. *Simoes:* bun și numai atît. *Toni:* util, iar o dată extrem de brutal. *Jacinto Joao:* neconcludent.

Romulus BALABAN

La poarta de la ceas...

Nu știu dacă își închipuie cineva care este, pe un stadion, zona cea mai fierbinte, zona unde (pe tine, spectator) jarul emoțiilor te mistuie, după ce, în prealabil, te-a prefăcut în torță... V-o spun eu, ca pățit: zona porții! Zona din spatele „cuștii". De aici, prin ochiurile plasei, vezi ce nu-ți poți închipui din tribună. Vezi declanșarea eforturilor supreme ale atacantului care sparge, sau vrea să spargă ultimul zid al defensivei, vezi efortul, uneori supraomenesc, al apărătorului care încearcă o acroșare „in extremis", catapultîndu-se cu pieptul, cu fața, în calea mingii, vezi cel mai fantastic... cinéverité al fotbalului. Pentru că vezi — mai ales — sentimentele extreme ale interpreților ajunși în situații-limită. Vezi licărul cutremurător al atacantului, la un pas de a învinge, așa cum vezi spaima apărătorului depășit, vezi groaza și disperarea, citești pe chipuri ușurarea salvării din situații dramatice și vezi scînteia nepotincioasă a celui care a ratat.

Toate acestea le-am văzut ieri la „poarta de la ceas".

Poarta golului nostru.

Aici, am văzut, în primplan, ratarea neverosimilă a lui Dembrovschi, servit imposibil de Dumitrache. Liber la 7 m de poartă, cu Damas ieșit — la nebunie — să-l... sperie, băcăuanul a încercat să-l lobeze, în loc să șuteze simplu, clar, pe jos. După șut, portarul portughez s-a uitat spre cer...

Tot aici am văzut senzaționala fază a golului: l-am văzut pe Lucescu plecat în atac pe dreapta, croșetînd fulgerător doi adversari, am văzut infiltrarea diabolică a lui Dumitrache spre poartă, în care fentele-mimate ale „corsarului" i-au făcut pe Hilario și Humberto să-și arunce picioarele în gol, l-am văzut și pe Dobrin, țîșnit la mingea cu care venea Dumitrache, șutînd formidabil... Și... Și mîinile lui Damas au fost încovoiate de bomba piteșteanului, iar mingea, deviată dramatic din mîinile portughezului, s-a prelins halucinant — doamne! e gol sau nu?! — în mucheia barei și apoi în plasă... Poarta de la ceas a devenit... brînci-șiană, poarta sărutului. Poarta entuziasmului fericit al jucătorilor români.

Cu 3 minute înaintea pauzei, Dobrin și-a vrăjit din nou adversarii și mingea și l-a lansat el pe Dumitrache în gol sigur. Corsarul a ratat. Poate pentru că era prea ușor să marcheze...

O repriză întreagă am asistat, vrăjit, la recitalul acestor doi fotbaliști-cristal, care i-au întors pe apărătorii portughezi pe toate părțile.

În repriza a doua, am rămas tot la „poarta de la ceas". Mă gîndeam că va fi poarta rezistenței. Poarta la care jucătorii români își vor apăra succesul din prima repriză. Așa a fost. În min. 55, Hălmăgeanu a revenit formidabil, suflînd o minge „perlei Mozambicului", scăpat singur la 30 de metri. În min. 57, Dan a scos un gol din picioarele lui Nelson, în min. 60 a repetat „scena" la Eusebio. În min. 65, uriașul Răducanu i-a ascuns pur și simplu mingea lui Eusebio, aruncînd-o, pe la spate, lui Deleanu. Amuzat de prestidigitația lui „Tamango", Eusebio a zîmbit ca un copil și l-a bătut pe umeri. În minutele 73, 78, 80 și 86 Radu Nunweiller, respectiv Dan, Dembrovschi și iarăși Dan au contrat eroic.

Și acele ceasului din spatele porții s-au apropiat de ora pe care mulți o numesc, fericiți, ORA MEXICULUI.

Marius POPESCU

Fotografiile la meciul România — Portugalia au fost realizate de:
Aurel NEAGU, Theo MACARSCHI și Vasile BAGEAC

TOTUL A ÎNCEPUT ȘI S-A SFÎRȘIT LA CABINE...

In timp ce tribunele clocoteau, așteptînd, într-o atmosferă de extraordinară tensiune, ieșirea echipelor pe teren, în timp ce galeriile se încălzeau cu ultimele „vocalize", în timp ce tifosii cei mai convinși desfășurau pe deasupra a sute de capete o uriașă pancartă, „Hai România! Mexico '70 te așteaptă", la cabinele jucătorilor domnea o atmosferă de clinică. Se vorbește în șoaptă, covoarele moi devorează zgomotul pașilor, mirosul de camfor al loțiunilor utilizate de jucători — toate acestea creează o liniște de-a dreptul farmaceutică.

„O glumă ar cădea ca o... piatră!"

Au mai rămas doar 30 de minute pînă la începerea acestei partide ce va fi transmisă în direct de patru posturi naționale de televiziune (Iugoslavia, Portugalia, Elveția, Cehoslovacia) — joc pe muchie de cuțit, care întinde, încă din start, la maximum, nervii tuturor. Ușile celor două cabine afișează diplomatic formațiile cu numerele jucătorilor. Este ceva asemănător cu cartoanele agățate pe ușile unor camere de hotel — „Please! Not disturb!" —, de către călători dornici de

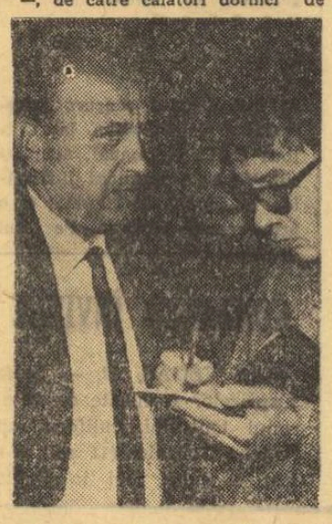

Angelo Niculescu dă primul interviu unui redactor al ziarului nostru...

singurătate. Deci, nu pătrundem în cabine...

Lipită cu un prozaic plasture, foaia de hîrtie de pe ușa portughezilor ne oferă prima surpriză a meciului: selecționerul Antunes îi preferă pe Goncalves lui Toni. Așadar, nehotărîre pînă în ceasul al 12-lea...

După cîteva momente, jucătorii își fac apariția unul cîte unul la o ușoară încălzire pe culoare. Sînt, însă, inabordabili... Nu ne rămîne decît soluția, salvatoare, de a „ataca" pe unul dintre oficiali. Mai volubil, vicepreședintele federației noastre, Ion Balaș, ne oferă primul „clou" al reportajului:

— De 20 de ani de cînd vin la cabine înaintea meciurilor internaționale n-am remarcat o asemenea liniște și o astfel de concentrare a jucătorilor. Parcă toți string din dinți... Cred că dacă cineva ar face o glumă, ea ar cădea ca o piatră!

„Profeții" echipei române...

Fără să ne dăm seama, nici noi, nici jucătorii — Lucescu: „ia uite, dom'le! N-au mai rămas decît 6 minute..." — momentul decisiv s-a apropiat. Coborîm ceva mai devreme, împreună cu rezervele celor două formații, plecate în căutarea locurilor de pe bănci. Mai relaxați, prezumtivii înlocuitori sînt gata să se angajeze într-o discuție.

— Are careva curajul să facă un pronostic? — îi încercăm.

Tufan, Mocanu, Neagu, Domide, Lupescu și Ghiță zîmbesc. După cîteva clipe, Tufan declanșează un... contraatac:

— Batem cu 1—0!

— Cîștigăm sigur, dar nu știu cu ce scor! Am, însă o certitudine: Dobrin va înscrie un gol! — intervine în discuție Mocanu.

Eusebio II la București

Cel mai tăcîturn dintre fotbaliștii portughezi — nu numai înainte ci și după meci — s-a dovedit a fi, surprinzător, Eusebio. Toate încercările noastre și ale confraților portughezi de a-i smulge cîteva cuvinte au fost zadarnice. Evita cu încăpățînare orice acroșaj, se izola cu regularitate, privind trist, obsedat parcă de o idee.

Cu atît mai mare ne-a fost mirarea cînd, cu cîteva clipe înainte de ieșirea echipelor pe teren, tăcuta „perlă a Mozambicului" a devenit brusc volubilă, în fața unui tînăr cu care s-a îmbrățișat angajîndu-se într-o discuție animată. Am dat fuga, sperînd că este vorba de un interviu. Dar... stupoare! Aflăm că este o discuție în familie și că tînărul cu care se întreține Eusebio nu este altul decît fratele lui, student la Upsala, în Suedia, venit special la București să-l vadă, și ajuns în ultimul moment la destinație datorită unei pane de mașină.

Dobrin în pericol de a fi... mîncat!

Partida a luat sfîrșit. Acum infernul din tribune s-a mutat la vestiare... Apelurile colegilor de la radio, aflați în emisie directă, sînt inutile. Toată lumea rîde, cîntă și se... îmbrățișează. Angelo Niculescu este cel mai emoționat și, cu toate că este asaltat de ziariști, se grăbește spre telefon. Formează numărul de acasă? Nu! Cineva ne șoptește numele celui de la capătul celălalt al firului: antrenorul Emerich Vogl, doborît la pat de o gripă, marele absent al acestor clipe de bucurie.

În cabina echipei române, Dumitrache povestește secvența golului:

— După ce l-am „întors" de două ori pe fundașii portughezi, l-am văzut pe Dobrin pregătindu-se să tragă în mingea lucrată de mine... Mi am spus că dacă ratează îl mănînc!

— Și ce-ai zis cînd ai văzut că a marcat?

— Abia atunci mi-a venit... să-l mănînc de-a binelea!

De alături, Dobrin zîmbește șăgalnic și ne mărturisește că abia acum este mai emoționat. Opinia lui? Echipa noastră putea, și merita, să mai înscrie cel puțin încă un gol.

În cabina liniștii...

Ați ghicit! Este cabina arbitrilor, unde cei trei cavaleri ai fluierului din Iugoslavia sorb primele momente de liniște. Ratko Canac, cel ce a avut dificila misiune de a conduce la centru această partidă ne spune:

— A fost un joc extrem de nervos și din această cauză greu de arbitrat. Ambele formații au comis duritățicît pentru trei partide. Românii au jucat mai calm, mai atent și ceva mai rapid. Atacurile lor au fost extrem de periculoase. Mi-au plăcut Dobrin, Dan și Dumitrache din echipa română și Goncalvez de la portughezi.

Împreună cu noi, în vestiarul arbitrilor se află și dl. Silva Pereira, conducătorul delegației portugheze. După ce a mulțumit conducătorului partidei ni s-a adresat nouă puțin trist:

— Formația noastră a ratat calificarea la Lisabona și nu la București. Aci nu puteam face prea mult... Echipa română este periculoasă pe contraatac, dar apărarea joacă — după opinia mea — prea decis. Vă felicit și vă doresc succes în viitor.

Angelo Niculescu: „Fiecare jucător și-a făcut datoria!"

În sfîrșit, apele s-au mai liniștit. Antrenorul principal al selecționatei române, prof. Angelo Niculescu, ne face onoarea de a fi gazetarii cărora le împărtășește primele impresii:

— Mă bucur foarte mult că într-un joc cu miza acestuia, reprezentativa țării a făcut o figură frumoasă, demonstrînd că practică un fotbal de calitate. Ba mai mult, consider că echipa este în maturizare și că evoluțiile viitoare vor fi și mai bune... Cine mi-a plăcut mai mult? Eu cred că fiecare jucător și-a făcut datoria! O mențiune specială pentru jocul bun al mijlocașilor.

Îi lăsăm pe tehnicianul român în mîinile confraților portughezi iar, în încheiere, le solicităm și acestora părerea.

Manuel Silva, comentatorul postului de radio Lisabona, ne destăinuie că „dacă echipa română, după 1—0 insista în atac, scorul ar fi trebuit să ia proporții".

Luis Rodriguez, specialistul sportiv al ziarului „RECORD", apreciază că: **„România a cîștigat pe merit, datorită jocului din prima repriză. În plus, meciul de astăzi mi-a relevat doi jucători senzaționali: Dobrin și Dumitrache. Este exact ceea ce i-a lipsit echipei portugheze. Vă urez drum bun!"**

— Unde? — l-am întrebat.
— Cum unde? În Mexic!

Călin ANTONESCU
Ovidiu IOANIȚOAIA

Dobrin — superlativul întregului meci — la cîteva clipe după victorie.

CAMPIONATUL REPUBLICAN DE ATLETISM PE ECHIPE

Metalul, la un pas de surpriză!

Cea de a treia etapă a campionatului republican de atletism pe echipe a programat în Capitală, pe stadionul Republicii, două meciuri în cadrul diviziei A: **Metalul—Steaua** 67—44 p (44—32 la bărbaţi, 23—12 la femei), **Metalul—Prahova** 72—58 (49—41; 23—17), **Steaua—Prahova** 62—53 (44—32; 18—21); **Dinamo—Rapid** 95—41 (69—29; 26—12), **Dinamo—Cluj** 76—53 (53—37; 23—16), **Cluj—Rapid** 56—47 (32—33; 24—14).

După cum se vede din lectura clasamentelor generale, o singură surpriză: cele 23 puncte cu care atleţii de la Metalul (ultima clasată) conduc în întîlnirea cu fosta campioană a ţării, Steaua. Este greu de presupus că astăzi steliştii să mai poată recupera acest handicap.

Dintre rezultatele individuale consemnate ieri în foile de concurs reţinem pe cele ale Liei Manoliu (56,38 m), Argentina Menis (51,86 m) la aruncarea discului, Viorica Viscopoleanu (6,35 m) şi Elena Vintilă (6,11 m) la lungime, Mariana Goth (11,8 s) la 100 m, Ileana Silai (54,9) la 400 m. Vom consemna, de asemenea, rezultatul de 16,20 m înregistrat de Şerban Ciochină la triplusalt. Recordmanul ţării, accidentat la J.O. de la Ciudad de Mexico, a stat tot sezonul 1969 departe de concursuri. Abia în ultima vreme el a fost văzut la startul unor competiţii, ieri fiind la al doilea concurs al său din acest an. În rest, rezultatele au fost modeste, unele dintre ele fiind foarte slabe pentru pretenţiile acestei competiţii pe care ne place s-o considerăm ca foarte importantă. Citeva mostre: 12,78 m la greutate bărbaţi, 1,68 m la înălţime... bărbaţi, 48,60 m la suliţă, 17,0 s la 110 mg 11,4 s pe 100 m. Lista este cu mult mai lungă dar ne mulţumim doar cu aceste cîteva exemple, pe deplin edificatoare...

Iată acum cele mai bune rezultate, dacă se poate spune aşa ceva, înregistrate ieri: **BĂRBAŢI: 100 m:** V. Sărucan (C) 10,7, Gh. Zamfirescu (S) 10,8, Ad. Darvaş (C) 10,9, C. Nichifor (D) 10,9!; **400 m:** Th. Puiu (R) 49,0, Gh. Ungureanu (D) 49,0, I. Zamfir (R) 49,8; **1500 m:** Fl. Purghel (C) 3:55,0, A. Barabaş (D) 3:55,2; **110 mg:** N. Perţa (S) 14,5, V. Suciu (P) 14,9, St. Szatmari (G) 15,0, V. Jurcă (D) 15,0; **3000 m obst.:** Z. Vamoş (D) 9:10,0, R. Rusu (D) 9:19,0 (în meciul Dinamo—Cluj—Rapid, la această probă au concurat oficial doar cei doi dinamovişti!?!) P. Lupan (M) 9:34,0; **triplu:** S. Chiochină (M) 16,20, V. Dumitrescu (D) 15,57, M. Zaharia (R) 14,28; **înălţime:** M. Preda (P) 1,94, I. Gherciu (M) 1,90, A. Popescu (R) 1,86, Al. Katona (C) 1,86; **greutate:** Ad. Gagea (D) 16,51, G. Greţu (M) 15,34, A. Techirdalian (S) 14,30; **suliţă:** M. Petra (S) 69,26, V. Iancu (P) 61,58, V. Ghişa (D) 60,84; **4x100 m:** Dinamo 42,0, Cluj 42,5; **FEMEI: 100 m:** M. Goth (M) 11,8, V. Enescu (R) 12,1, R. Marinescu (D) 12,3; **400 m:** Il. Silai (G) 54,9, A. Iacob (C) 56,5, G. Zaharia (R) 58,2, M. Lincă (M) 58,6; **LUNGIME:** V. Viscopoleanu (S) 6,35, El. Vintilă (D) 6,11, Al. Popescu (S) 6,01; **disc:** D. Manoliu (M) 56,38, Ar. Menis (D) 51,86, St. Lesenciuc 48,10.

Concursurile continuă astăzi, pe stadionul Republicii, de la ora 14,00.

EMILIAN GEORGESCU
corespondent

Mariana Goth cîştigă cursa de 100 m

Foto: V. DRĂGAN

sportul în lume

PE RINGURILE DE BOX

● Boxerii francezi se pregătesc intens în vederea meciului pe care-l vor susţine la 22 noiembrie la Saint Brieuc cu echipa României. Cinci dintre selecţionabili vor lua parte, cu începere de la 7 noiembrie, la un mare turneu internaţional programat la Dublin. Federaţia franceză a stabilit ca la turneul de la Dublin să participe Cosentino, Remond, Bellantonio, Petit şi Ruocco.

● La Houston (Texas), George Foreman, campionul olimpic de box la cat. grea de la Ciudad de Mexico, a repurtat al 5-lea succes consecutiv ca profesionist. El l-a învins prin ko în repriza a doua pe compatriotul său Vernon Clay.

● Pugilistul spaniol de categorie grea Urtain şi-a înscris a 19-a victorie consecutivă înainte de limită în palmares. El a dispus prin ko în repriza întîi pe olandezul Werlemann. Meciul a durat doar 1 minut şi 12 secunde.

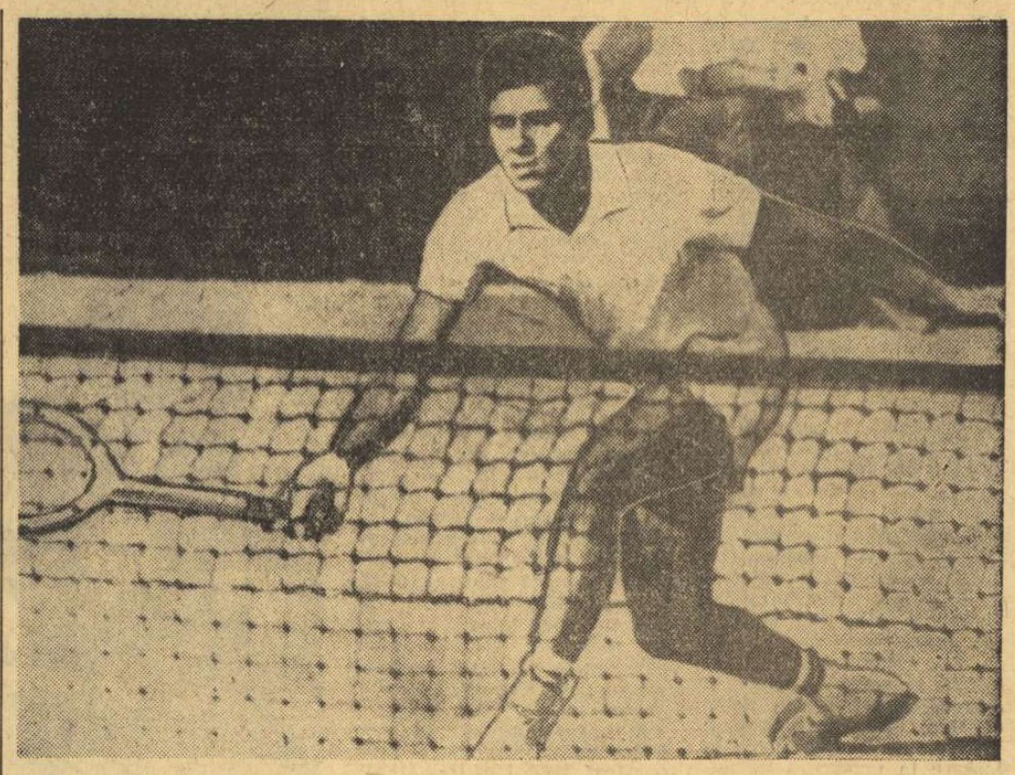

T. STAMA şi V. STAMATE TRANSMIT DIN HAVANA

A ÎNCEPUT ÎNTRECEREA PE ECHIPE A FLORETISTELOR

ECHIPA ROMÂNIEI ÎNTÎLNEŞTE UNGARIA ÎN SEMIFINALE

Campionatele mondiale de scrimă au continuat cu proba de floretă pe echipe (feminin), în care reprezentativa ţării noastre a evoluat, în primul tur, în aceeaşi grupă cu formaţiile Poloniei, Cubei şi Statelor Unite. Cealaltă grupă a cuprins echipele Uniunii Sovietice, Ungariei şi R. F. a Germaniei.

Datorită numărului restrîns de participanţi, primele două echipe din fiecare grupă s-au calificat pentru semifinale, care se dispută în sistemul eliminărilor directe. Echipele clasate pe locul III în cele două grupe se vor întîlni între ele pentru stabilirea deţinătoarelor locurilor 5 şi 6.

În prima întîlnire, echipa României (Vicol, Ene, Drîmbă, Szabo) a întrecut formaţia Cubei cu 11—5, iar în meciul următor ea a obţinut o victorie mai comodă în faţa floretistelor din S.U.A. (13—3).

În aceeaşi grupă, floretistele poloneze au întrecut şi pe cubaneze cu 10—6 şi echipa Statelor Unite cu acelaşi rezultat. În fine, echipa Cubei s-a dovedit mai bună decît formaţia nord-americancelor, întrecînd-o cu 9—4. În urma acestei victorii, cubanezele vor întîlni cvartetul floretiştilor din R.F. a Germaniei, pentru locurile 5—6.

În cealaltă grupă (alcătuită din numai trei echipe) atît echipa Uniunii Sovietice cît şi cea a Ungariei au dispus de floretistele din R.F. a Germaniei, cu 9—1 şi, respectiv, 12—4.

Tragerile la sorţi pentru semifinale au stabilit următoarele întîlniri: România — Ungaria şi U.R.S.S. — Polonia.

Paralel cu semifinalele şi finala la această probă, se vor desfăşura primele tururi ale probei care încheie aceste campionate: spadă - echipe. Iau parte 12 reprezentative (printre care şi cea a României) repartizate în trei grupe de cîte patru echipe.

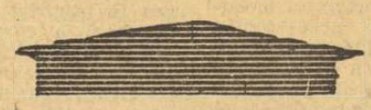

Tradiţiile sportive ale Indiei sînt legate în mod deosebit de hochei pe iarbă şi tenis, cele două discipline sportive în care reprezentanţii marii ţări din sudul continentului asiatic au obţinut performanţe înalte. Fotografia noastră îl prezintă pe cunoscutul tenisman indian Jaideep Mukerjea, care în 1966 şi-a adus o contribuţie substanţială la calificarea reprezentativei ţării sale în challenge-round-ul „Cupei Davis".

ŞAHISTELE NOASTRE OBŢIN VICTORII ÎN TURNEUL ZONAL AL C. M.

PRAGA, 12 (Agerpres). — În runda a 5-a a turneului feminin zonal de şah de la Veselina — Morave (Cehoslovacia), cele două reprezentante ale României au obţinut victorii: Suzana Makai (cu piesele albe) a învins-o pe Eretova (Cehoslovacia), iar Margareta Teodorescu (cu piesele negre) a cîştigat la jucătoarea maghiară Szaday. Alte rezultate: Lazarevici — Belamarici 1—0; Gheorghieva — Radzikowska 1—0; Vokralova — Haroldson 1—0; Just — Nowarra remiză. Restul partidelor s-au întrerupt.

În clasament, pe primul loc se află Just (R.D. Germană) cu 3½ puncte, urmată de Nowarra (R.D. Germană), Lazarevici (Iugoslavia) — 3 puncte.

LA ATENA

FL. GHEORGHIU REMIZEAZĂ...

ATENA, 12 (Agerpres). — După 8 runde în turneul zonal de şah de la Atena continuă să conducă Jansa (Cehoslovacia) cu 6½ p, urmat de Spiridonov (Bulgaria) 6 p, Matulovici (Iugoslavia) 5 p (1), Gheorghiu (România), Hort (Cehoslovacia) 5 p etc. În runda a 8-a, Florin Gheorghiu a remizat cu elveţianul Lombard. Jansa a cîştigat la Pedersen, iar Spiridonov l-a învins pe Kokoris. Wright a pierdut la Hort.

BORIS SPASSKI concurează la San Juan

SAN JUAN, 12. — A început turneul internaţional de şah de la San Juan (Porto Rico). În prima rundă, campionul mondial Boris Spasski (URSS) a cîştigat în faţa lui Martinez (Porto Rico). Schmidt (R.F.G.) a remizat cu Parma (Iugoslavia). Colon (Porto Rico) şi Kaplan (Porto Rico) au terminat, de asemenea, la egalitate. La turneu mai participă Bisguier, Byrne (ambii SUA), Larsen (Danemarca), Damianovici (Iugoslavia) etc.

ÎNOTĂTORII IRANIENI AU EVOLUAT LA PLOIEŞTI

Piscina acoperită din Ploieşti a găzduit întîlnirea amicală de înot şi polo dintre selecţionatele Iranului şi cea a clubului Petrolul Ploieşti (întărită cu cîţiva înotători bucureşteni). Iată rezultatele tehnice: **200 m liber:** S. Cosmescu 2:13,1, Haydar Shonyani 2:14,5 — nou record; **100 m bras:** E. Hempel 1:17,6, Zadeh Hosseyn 1:20,0, O. Resler 1:20,4; **100 m delfin:** A. Adam 68,3, Azar — Far Shahram 68,8; **200 m delfin:** Azar—Far Shahram 2:38,5, M. Nicodim 2:55,6; **200 m spate:** Nasim Hosseyn 2:36,9, Movanu 2:37,5 (în afară de concurs: Gh. Lupu 2:31,2, L. Popescu 2:36,6); **400 m mixt:** Ashar Tayki 5:51,7, E. Manolescu 6:06,7; **4x100 m liber:** Iran 4:11,0, Petrolul 4:12,8; **4x100 m mixt:** Iran 4:42,0, Petrolul 4:46,0.

Meciul de polo dintre cele două selecţionate a luat sfîrşit cu victoria oaspeţilor la scorul de 3—1 (2—0, 1—0, 0—1, 0—0). Au marcat: Garnăi 2, Sungioni pentru învingători, respectiv Constantinescu de la învinşi. (A. VLĂSCEANU-coresp.).

CRONOMETRAJE LONGINES LA VIITOARELE J.O. DE VARĂ

MÜNCHEN, 12. — La viitoarea ediţie a Jocurilor Olimpice, programată în 1972 la München, cronometrajele vor fi făcute de firma elveţiană „Longines". În urma tratativelor care au fost purtate, firma „Longines" a acceptat un contract de 813 000 dolari pentru efectuarea serviciului la J.O. Firma „Omega" ceruse o sumă mult mai mare, astfel că organizatorii au preferat un cronometraj „Longines".

Totodată se anunţă că în cadrul Tîrgului internaţional al cărţii de la Frankfurt pe Main au fost prezentate primele şapte afişe ale Jocurilor Olimpice de vară. Afişele semnate de graficieni celebri (printre care Oscar Kokoschka, Mariano Marini, Serghei Poliakov, Jan Lenica) vor fi vîndute în tiraj de lux pentru a contribui la fondurile necesare organizării viitoarei olimpiade. A doua serie de afişe olimpice va fi prezentată în primăvara anului viitor.

PAMELA KILBORN — 26,1 PE 200 mg RECORD MONDIAL

SINGAPORE, 12. — Cu prilejul unui concurs internaţional de atletism desfăşurat la Singapore, atleta australiană Pamela Kilborn a stabilit un nou record mondial în proba de 200 m garduri, cu timpul de 26,1. Vechiul record era de 26,2.

fotbal meridiane

FIORENTINA ÎNVINSĂ PE TEREN PROPRIU!

Cea mai mare surpriză a etapei de ieri din campionatul italian s-a înregistrat la Florenţa, unde echipa locală Fiorentina — campioana ţării — şi-a întrerupt şirul victoriilor pe teren propriu (de un an neînvinsă acasă) cedînd cu 0—1 în faţa formaţiei Cagliari, care trece în fruntea clasamentului. O a doua surpriză o constituie înfrîngerea echipei Juventus în derbiul local cu Torino. Milan nu a putut obţine decît un punct pe terenul neutru de la Catania în jocul cu Palermo, fiind acum la 2 puncte de lider.

Iată rezultatele şi autorii golurilor: **Bari — Lanerossi Vicenza 0—0, Fiorentina — Cagliari 0—1** (Riva), **Internazionale—Brescia 3—1** (Bertini, Burgnich, Bonisegna, respectiv Menichelli), **Torino — Juventus 2—1** (Carreli, Ferrini, respectiv Zigoni), **Lazio — Sampdoria 1—0** (Ghio), **Napoli — Roma 0—0, Palermo—Milan 0—0, Verona — Bologna 0—0.**

Conduce Cagliari cu 9 p urmată de Internazionale şi Fiorentina cu cîte 8 p, Milan 7 p, Bologna 6 p etc.

În clasamentul golgeterilor pe primele locuri se află: Rivera (Milan) şi Vitali (Lanerossi) cu cîte 4 goluri, Chiarugi (Fiorentina), Altafini (Napoli), Haller (Juventus) şi Biasiolo (Lanerossi) cu cîte 3 goluri.

EVERTON SE DISTANŢEAZĂ

Campionatul englez a programat o nouă etapă. Rezultatele înregistrate: Burnley—Crystal Palace 4—2; Coventry — West Ham 2—2; Chelsea—Derby County 2—2; Everton—Sunderland 3—1; Manchester United—Ipswich 2—1; Newcastle—Liverpool 1—0; Nottingham Forest—Manchester City 2—2; Stoke—Arsenal 0—0; Sheffield Wednesday—Southampton 1—1; Tottenham — Wolverhampton 0—1; West Bromwich Albion—Leeds 1—1. În clasament conduce echipa Everton cu 26 puncte, urmată de Derby County cu 21 puncte şi Liverpool cu acelaşi număr de puncte.

ÎN CAMPIONATUL MAGHIAR

Simbătă, în campionatul maghiar de fotbal, s-au disputat două meciuri încheiate cu următoarele rezultate tehnice: Ferencvaros Budapesta—M.T.K. 2—1 (0—0); Vasas Budapesta—Egyetertes 2—1 (1—0).

BAYERN — ÎNVINSĂ!

Au continuat meciurile din cadrul campionatului R. F. a Germaniei. Iată rezultatele înregistrate: München 1860—Schalke 0—2; M.V.S. Duisburg—Bayern München 4—2; Alemannia Aachen—Rotweiss Oberhausen 2—0; Hertha B.S.C.—Hamburger S.V. 1—0; Eintracht Braunschweig—Eintracht Frankfurt 3—1; V.f.B. Stuttgart — Hannover 2—1; Borussia Dortmund—Kaiserslautern 5—1; Rotweiss Essen—F.C. Köln 1—0.

CURS DE ARBITRI

Uniunea europeană de fotbal (U.E.F.A.) va organiza între 27 şi 31 octombrie un curs internaţional de arbitri la Florenţa. La acest curs vor fi invitaţi cîte 3 arbitri reprezentînd 30 de ţări. Cursurile vor fi conduse de Stanley Rous, preşedintele F.I.F.A., Matt Busby, Helmut Schoen şi alţii.

SCORURI MARI ÎN CAMPIONATUL AUSTRIAC

În etapa a 8-a, două echipe au realizat scoruri mari în campionatul Austriei. Wattens a dispus cu 6—0 de Wacker Viena şi cu acelaşi scor (mare surpriză) F.C. Austria a întrecut pe Rapid Viena. Alte rezultate: Admira — Sturm Graz 3—1, Eisenstadt — Voest Linz 0—1, Grazer A.K. — Wacker Innsbruck 1—1, L.A.S.K. — Salzburg 2—0, Austria Klagenfurt — Wiener Sport Klub 0—0, Vienna — Dornbirn 2—1. În clasament conduce Wiener Sport Klub cu 14 p., urmată de Wattens cu 11 p şi Sturm Durisol cu 10 p.

ÎN PRELIMINARIILE C. M.

La Luxemburg, echipa Poloniei a dispus cu 5—1 (0—1) de reprezentativa Luxemburgului. Primul gol l-au înscris gazdele prin Kirchens în min. 38. După pauză, Dejna a egalat şi apoi Zarawczyk a preluat conducerea, înscriind dintr-o lovitură liberă. Celelalte goluri au fost marcate de Bula (min. 58), Lubanski (min. 60) şi Dejna (min. 67). După acest joc, clasamentul grupei a VIII-a se prezintă astfel:

Bulgaria	3	3	0	0	8-2	6
Polonia	5	3	0	2	16-8	6
Olanda	5	3	0	2	8-4	6
Luxemburg	5	0	0	5	3-21	0

Următoarele partide: Olanda — Bulgaria (22 octombrie), Polonia — Bulgaria (7 noiembrie), Luxemburg — Bulgaria (7 decembrie).

O adevărată catastrofă pentru Rapid Viena a fost meciul cu Austria Viena, din a 8-a etapă a campionatului austriac. Campionii au cîştigat cu 6—0, atacantul lor central Hickersberger (în foto) reuşind un hat-trick

Telefoto: A.P. — Agerpres

TELEX - TELEX - TELEX - TELEX - TELEX - TELEX - TELEX

Cu prilejul unui concurs atletic, care a avut loc la Milano, campioana italiană Paola Pigni a cîştigat cursa de 800 m cu timpul de 2:06,4. Proba masculină de săritură în înălţime a revenit lui Schivo cu 2,10 m.

■

Turul ciclist al Mexicului a continuat cu desfăşurarea etapei a 7-a (Zamora — Guadalajara, 210 km). Victoria a revenit italianului Arnoldo Caverzari, în 5h26'40". În clasamentul general individual conduce mexicanul Juarez.

■

La Leksand (Suedia) **s-a disputat primul meci** dintre echipele A. C. Leksand şi I.F.K. Helsinki, contînd pentru primul tur al „C.C.E." la hochei pe gheaţă (ediţia 1969—1970). Victoria a revenit gazdelor cu scorul de 8—2 (1—0, 5—1, 2—1).

■

În cadrul unui concurs internaţional de atletism, la Cottbus (R. D. Germană), maghiarul Varju a terminat învingător în proba de greutate cu o aruncare de 18,50 m. Pe locul secund — Briesenick (R.D.G.) — 18,21 m.

■

În etapa a 6-a a campionatului cehoslovac de hochei pe gheaţă, Z.K.L. Brno a învins pe teren propriu cu 4—0 (3—0, 1—0, 0—0) pe V.S.J. Kosice, iar Sparta Praga a cîştigat în deplasare cu 6—2 (2—2, 0—0, 4—0) la H.Z. Litvinov. Alte rezultate: T. E. Gotwaldow — Dukla Jihlava 2—2 (2—1, 0—0, 0—1); Slovan Bratislava — Sonp Kladno 6—2 (2—0, 2—1, 2—1); Tesla Pardubice — Skoda Plzen 0—0. În clasament: Slovan Bratislava 9 p, Sparta Praga 8 p, Z.K.L. Brno 7 p. etc.

■

În prima zi a turneului internaţional masculin de baschet de la Wroclaw, echipa sovietică S.K.A. Kiev a întrecut cu scorul de 78—59 (37—32) formaţia Legia Varşovia. Într-un alt joc, formaţia poloneză Slensk a dispus la scor: 83—34 (49—20) de echipa italiană Loyd (Triest).

■

Turul ciclist al Algeriei va avea loc anul viitor între 7 şi 22 martie. Competiţia măsoară aproape 2 000 km împărţiţi în 14 etape. La tur au fost invitate reprezentativele a 20 de ţări.

■

Campionatul feminin de tenis al Franţei s-a disputat zilele trecute la Nisa. Titlul de campioană a revenit jucătoarei Gail Chantreau, care în finală a dispus cu 6—0, 6—2 de Evelyne Terras.

UN OUT-SIDER CÎŞTIGĂ „TURUL LOMBARDIEI"

MILANO, 12. — Cea de-a 63-a ediţie a competiţiei cicliste internaţionale „Turul Lombardiei", disputată între Milano şi Como (259 km), a fost cîştigată de rutierul olandez Gerden Karstens. El a fost cronometrat cu timpul de 6 h 38:54 (medie orară 40,990 km). Pe locurile următoare s-au clasat belgienii Van Springel şi Monserez, cronometraţi în acelaşi timp cu învingătorul. Pe locul 4 a sosit italianul Bitossi. Poulidor (Franţa) a ocupat locul 6.

GONZALES ÎNVINGE LA SCOR PE ASHE!

LAS VEGAS, 12. — Seria surprizelor furnizate de veteranul tenisului, californianul Pancho Gonzales (41 ani), n-a fost curmată nici în finala turneului internaţional încheiat duminică la Las Vegas. Gonzales învinge categoric pe Arthur Ashe cu 6—0, 6—2 6—4.

Tiparul I.P. „Informaţia", str. Brezoianu nr. 23—25, Bucureşti

40368

PROLETARI DIN TOATE ȚĂRILE, UNIȚI-VĂ!

Redacția și administrația: str. Vasile Conta nr. 16, tel. 11.10.05, interurban 72 și 286. Telex sportrom buc. 180.

sportul

4 pagini 30 bani

Anul XXV — Nr. 694 (6128) ZIAR AL CONSILIULUI NAȚIONAL PENTRU EDUCAȚIE FIZICĂ ȘI SPORT Marți 14 octombrie 1969

T. STAMA și V. STAMATE, transmit din Havana

STRĂLUCITA REVANȘĂ A FLORETISTELOR

— ECHIPA ROMÂNIEI A CUCERIT TITLUL MONDIAL DUPĂ O FINALĂ EMOȚIONANTĂ, LA TUȘE, ÎN COMPANIA CAMPIOANEI OLIMPICE, FORMAȚIA U. R. S. S. —

Cvintetul de aur al scrimei românești în acest an. De la stînga la dreapta componentele echipei care a cîștigat titlul mondial: MARIA VICOL, ILEANA DRÎMBĂ, SUZANA ARDELEANU, ANA ENE și OLGA SZABO.

Cam cu un an în urmă, pe meleagurile acestea ale Americii Centrale, tăiate de brîul de foc al Tropicului Cancerului și scăldate de Marea Caraibilor, în Mexicul Olimpiadei a XIX-a, floretistele noastre terminau neînvinse întrecerea pe echipe dar — paradoxal, la prima vedere — abia pe locul III. Să ne reamintim puțin acele clipe, căci ele își găsesc — peste un an — o urmare — fericită — în ultimul episod al campionatului mondial al echipelor feminine de floretă.

Atunci, echipa României ajunsese în semifinalele olimpice, culegînd o serie neîntreruptă de victorii, printre care și una asupra redutabilei formații a U.R.S.S. (9—7). In semifinale, floretistele noastre au terminat la egalitate cu echipa Ungariei (8—8) dar victoria a revenit adversarelor care au avut mai puține tușe primite (49—52). În continuare, acestea au luptat în finală cu sportivele sovietice în timp ce floretistele noastre au intrat în posesia medaliilor de bronz întrecîndu-le pe reprezentantele Franței la o diferență de numai două tușe. **Așa a fost la Ciudad de Mexico!**

Acum, la Havana, **floretistele noastre și-au luat o strălucită revanșă** pentru dorințele neîmplinite la Mexico.

Mai întîi, ele au întîlnit în semifinale echipa Poloniei (și nu pe cea a Ungariei cum se anunțase, inițial, la biroul de presă). Întîlnirea a fost destul de echilibrată dar, în cele din urmă, trăgătoarele noastre au cîștigat cu 8—6 (Vicol 3 v, Szabo 3 v, Drîmbă 1 v, Ene 1 v; Urbanski 2 v, Franke 2 v, Balon 1 v, Skladanovska 1 v).

În cealaltă semifinală, floretistele maghiare au fost adversare foarte incomode pentru reprezentantele Uniunii Sovietice, conducîndu-le cu 6—4 și cu 7—5. Ultimele asalturi au revenit, în serie, sportivelor sovietice care și-au apropriat victoria (8—7) calificîndu-se în finală.

Și, iată, față în față, cele două finaliste care aveau să-și dispute titlul mondial timp de 3 ore, într-o luptă cu adevărat epuizantă și care — cum ne spunea trimisul agenției France Presse — a oferit un spectacol emoționant la maximum. Cvartetul **românesc alcătuit din excampioana mondială din 1962 (Buenos Aires)**, Olga Szabo, din Maria Vicol, care avea să aducă cea mai substanțială contribuție (4 victorii) la acest mare succes — Ileana Drîmbă, cuceritoarea medaliei de argint, aci la Havana, în proba individuală și, mezina echipei, Suzana Ardeleanu.

Echipa U.R.S.S. reunea patru floretiste cu prestigios palmares, toate posesoare de titluri mondiale: Galina Gorohova (Paris — 1965), Tatiana Samușenko (Moscova — 1966), Alexandra Zabelina (Montreal — 1967) și Elena Novikova (Havana — 1969),

(Continuare în pag. a 4-a)

BUCURIA

Pe tărîmul sportului, mai mult decît pe oricare altul, evenimentele se succed cu o repeziciune uimitoare, purtîndu-i pe înfocații săi suporteri din cele mai adînci depresiuni ale deznădejdii pe culmile bucuriei succeselor de răsunet. Și cum euforia izbînzii are efecte de anestezic, succesul șterge cu buretele amărăciunile mici și mari, profilează la orizont perspective trandafirii. După miercurea aceea (cine și-o mai amintește...) cînd vorbind despre fotbal — chiar și în șoaptă — aveai impresia comiterii unui fapt pedepsit de codul penal, după miercurea aceea cînd orice vis părea spulberat, a venit însorita duminică a îngenunchierii lusitanilor, însorita duminică a exuberanței și bucuriei dezlănțuite, duminica în care — pentru prima dată — pe stadionul „23 August" s-au simțit adierile Mexicului. Au fost uitate necazurile și înfrîngerile, Dan a devenit din nou idolul Giuleștiului, pe clasamentul grupei I a preliminariilor campionatului mondial se fac planuri pentru un viitor mai apropiat sau mai depărtat. Cota fotbalului a urcat din nou, Dobrin a devenit o celebritate, Dumitrache creierul atacului... Ca de obicei, firesc am spune, fotbalul polarizează toate simțămintele, cere tuturor să-și ațintească privirile numai asupra lui. Firesc am spune, dacă...

Dacă nu departe de Mexicul ce ne înflăcărează imaginația alți tricolori n-ar fi reușit să dobîndească aurul de 24 de carate al mondialelor. La ora primului radiojurnal, la ora cînd erau citite pe nerăsuflate cronicile elogioase ale succesului în meciul cu Portugalia, la ora cînd băieții lui Angelo Niculescu se trezeau, în fine decontractați, o veste venea să adauge bucuriei week-end-ului fotbalistic pe aceea a unei izbînzi așteptate, dorite, a fetelor-mușchetar, a floretistelor noastre participante la campionatele de la Havana. În noaptea în care toți dormeau fericiți, floretistele purtînd ecusonul României dădeau ultimele asalturi pentru cucerirea cununei de campioane ale lumii, se străduiau să întregească aureola scrimei românești. Și au reușit!

Nu cerem înflăcăraților suporteri ai balonului rotund, efectiv majoritari în marea familie a sportului, să-i uite în aceste clipe pe „cei trei D" (Dobrin, Dumitrache, Dan), să-și frîneze bucuria pentru acel 1—0 mai mare decît „Turnul Eifel". Le cerem un lucru pe care, cu siguranță, l-au și făcut. Să-și întregească fericirea, să-și sporească entuziasmul și dorința de a veni mai des pe stadion (pe gazon sau în tribune) adăugînd la registrul bucuriilor succesul fetelor. Și ar mai fi ceva care ar putea să le ofere amatorilor de fotbal prilejul de a reflecta pe marginea acestei victorii. Scrima românească s-a impus cu precădere pe continentul american. Începînd de la Buenos Aires, trecînd pe la Ciudad de Mexico (nota bene!) și Montreal și continuînd la Havana, deci în aceeași parte a lumii, scrima românească a dobîndit cele mai mari succese ale sale. Poate, revenind, scrimerii le vor împărtăși fotbaliștilor (dacă tot sîntem siguri de calificare!) cum se pot obține medalii pe meleagurile descoperite de Columb.

Hristache NAUM

ANGELO NICULESCU OBSERVATOR LA MECIUL GRECIA — ELVEȚIA

În grupa I (europeană) a preliminariilor C.M. este programată mîine la Salonic partida dintre reprezentativele Greciei și Elveției.

Antrenorul echipei noastre naționale, prof. Angelo Niculescu, urmează să plece azi în Grecia pentru a urmări această întîlnire.

Momentul înscrierii golului! Delir în tribune, delir pe banca rezervelor de pe care au sărit, parcă catapultați, Mocanu, Domide, Tufan și Neagu. România a deschis scorul și golul marcat de Dobrin va consfinți victoria meritată a tricolorilor noștri.
Foto: V. BAGEAC

Constructorul București, în divizia feminină A de baschet

Turneul de baraj pentru divizia A, desfășurat la Bacău între echipele Constructorul București, Politehnica Iași și Politehnica Brașov, s-a încheiat cu victoria bucureștencelor, mai experimentate și cu cîteva individualități de valoare. Rezultatele înregistrate: Constructorul cu Politehnica Brașov 52—42 (25—15), cu Politehnica Iași 52—37 (28—20); Politehnica Iași cu Politehnica Brașov 48—46 (28—20). **(ILIE IANCU-coresp. principal).**

POPICARI ROMÂNI INVITAȚI ÎN R. D. GERMANĂ

Popicarii români, Petre Purje și Ana Marcu, campioni pe anul în curs la seniori, respectiv, junioare, au fost invitați să participe la tradiționalul turneu internațional de popice **„Cupa Werner Seelenbinder"**. Competiția, aflată la a VI-a ediție, se va desfășura la Dresda (R.D.G.) în zilele de 1 și 2 noiembrie.

OPINIILE OBSERVATORULUI F.I.F.A. LA MECIUL ROMÂNIA-PORTUGALIA

INTERVIU CU DL. FRITZ SEIPELT, PREȘEDINTELE COMISIEI DE ARBITRI U.E.F.A.

Ieri, înainte de reîntoarcerea sa la Viena, dl. *Fritz Seipelt*, președintele comisiei de arbitri U.E.F.A. și delegat F.I.F.A. la meciul *România—Portugalia*, din preliminariile C.M., a avut bunăvoința să ne răspundă la cîteva întrebări.

— **Am dori să vă referiți, domnule** *Seipelt*, **la meciul** *România—Portugalia*, într-o dublă calitate: de observator F.I.F.A., deci ca persoană oficială, și ca spectator aflat în tribuna stadionului „23 August", alături de 100.000 de iubitori ai fotbalului...

— *Cred că este o disociere... diplomatică, pentru a afla un punct de vedere sincer. De aceea am să vă răspund cu o deplină obiectivitate. Din punctul de vedere al observatorului F.I.F.A. consider că meciul a fost excepțional organizat, iar publicul entuziast, obiectiv și corect. Subliniez în special acest aspect, întrucît am întîlnit adeseori, în ultimul timp, un public turbulent care a intervenit nefast în desfășurarea partidelor. Aș fi mulțumit dacă la toate meciurile pe care le voi viziona în calitate oficială, voi constata asemenea comportări sportive. De altfel, am să și consemnez acest fapt în raportul către F.I.F.A.*

Opinînd însă ca simplu spectator, pot afirma că jocul a fost puțin cam dur. Știam dinainte că miza mare a meciului va impieta asupra calității sale, asupra spectaculozității. Chiar și pe un asemenea fundal de îndîrjire, am fost, însă, pur și simplu, uimit de evoluția excelentă a jucătorilor nr. 8 și 9, de clasa lor internațională. (Dobrin și Dumitrache — n. n.). *Am să vă rog să-mi permiteți să mă refer la arbitraj foarte pe scurt și în calitate... particulară, întrucît numai raportul F.I.F.A. poate conține o apreciere oficială: arbitrul iugoslav Canac ar fi trebuit să conducă jocul cu ceva mai multă autoritate.*

— Considerați că rezultatul final reflectă evoluția partidei, raportul de forțe existent în teren?

— *Rezultatul este absolut meritat! Echipa României a prestat un joc modern, spre surprinderea multora net superior, din acest punct de vedere, echipei Portugaliei. Și, bineînțeles, că echipa României a avut mai multe ocazii de gol, chiar dacă privind din punct de vedere „estetic" jucătorii lusitani s-au dovedit, în ansamblu, mai pricepuți cu mingea.*

Și vă rog, în încheiere, să consemnați gratitudinea mea pentru calda ospitalitate de care m-am bucurat în cele trei zile petrecute la București. Auzisem multe despre tradiționala ospitalitate românească, de la colegii mei, arbitrii austrieci, dar ce-am văzut a întrecut totul. Și nu o spun din complezență!

Paul SLAVESCU

DE PE „RAMPA WEMBLEY" — SPRE MEXIC!

Cum trece timpul! Parcă ieri ne lăsam dominați de sentimentul de deznădejde și de îndoieli, pricinuite de trista zi intrată în istoria fotbalului nostru sub denumirea de „miercurea neagră", parcă ieri ne străduiam să-i scoatem pe tricolori, și, desigur, pe antrenori, din vîrtejul amețitor al unei psihoze ce-ar fi putut influența negativ pregătirile efectuate în vederea meciului cvasi-decisiv cu formația Portugaliei.

Cîte griji întemeiate, la ora aceea, pe **Angelo Niculescu** și **Emerich Vogl**, ca și cum apropierea dificilei partide cu echipa lui Eusebio nu constituia prin ea însăși un serios motiv de neliniște. Chiar Biroul federal transferase întreaga răspundere pe umerii celor doi antrenori în ceea ce privește folosirea lui Răducanu și Dan, jucătorii Rapidului considerați vinovați principali de eșecul formației ceferiste în partida cu Vitoria Setubal, din „Cupa europeană a tîrgurilor".

LAUSANNE-UL, UN PRINCIPIU ȘI UN SERIOS PUNCT DE REPER

Prima măsură a oricărui antrenor ce-și pierde capul în asemenea clipe — cu sufici-

G. NICOLAESCU

(Continuare în pag. a 3-a)

PRESA ENGLEZĂ SUBLINIAZĂ VICTORIA FOTBALIȘTILOR ROMÂNI

LONDRA 13 (Agerpres). — Ziarul „Daily Expres" a publicat luni o știre intitulată „Echipa Portugaliei s-a prăbușit și nu s-a calificat în turneul final al cupei mondiale de fotbal 1970 din Mexic". În comentariu se arată că Portugalia a fost eliminată duminică la București unde a fost înfrîntă cu 1—0 de echipa României, în prezent favorită a grupei respective. Echipa Portugaliei, clasată pe locul 3 la ultima ediție a campionatului mondial (Anglia 1966), a acumulat numai 3 puncte din 5 meciuri, avînd 4 puncte mai puțin decît echipa României.

Fotbaliștii portughezi trebuiau să învingă duminică pentru a rămîne în cursa calificării, dar un gol marcat **de Dobrin în minutul 30 a adus României victoria și a încîntat pe cei 90 000 de spectatori prezenți pe stadionul „23 August".**

Știri asemănătoare, mai scurte, au publicat, de asemenea, ziarele „Times", „Morning Star", iar „Guardian" publică această știre însoțită de clasamentul grupei.

Minutul 14 — portarul portughez, Damas, a înghețat: lansat ideal de Dobrin, Dembrovschi a pătruns în careu, dar a trimis balonul peste bară. Ocazie mare ratată.
Foto: TH. MACARSCHI

Record mondial la ciocan: A. Bondarciuk — 75,48 m

MOSCOVA, 13 (Agerpres). Cu prilejul unui concurs atletic desfășurat la Moscova, cunoscutul atlet sovietic Anatol Bondarciuk a stabilit un nou record mondial la aruncarea ciocanului, cu 75,48 m. Precedentul record era de 74,68 m și fusese stabilit tot de Bondarciuk, la recentele campionate europene de atletism de la Atena.

Rezultate slabe în campionatul pe echipe

Metalul a obținut în etapa a III-a a campionatului republican pe echipe primele victorii în actuala ediție a competiției, iar reprezentativa Clujului a întrecut formația Rapid, cu multe pretenții în primăvară dar acum lipsită de vlagă și de... concurenți. Am văzut ieri pe stadionul Republicii un fapt ieșit din comun. La meciul Steaua–Prahova–Metalul proba de 100 mg s-a desfășurat doar cu o singură concurentă ! ! Halal campionat pe echipe ! De altfel, exemplul nici n-a fost izolat decît ca proporții, căci la ciocan și la 10 km marș au luat parte doar cite 2–3 competitori.

Campionatul pe echipe, așa cum se desfășoară, nu-și justifică existența ! Cluburile nu par cituși de puțin interesate de această competiție, iar atleții, cei puțini cîți iau parte, fac în majoritatea cazurilor simple acte de prezență. În atari condiții, nici vorbă nu poate fi de obținerea unor rezultate mai acătări. Poate că totuși vom putea sublinia asemenea cifre și dispute care să trezească din somn pe acei puțini spectatori cu prilejul ultimei etape a campionatului. Din disputa Dinamo-Clubul atletic universitar, urmează să se stabilească învingătoarea actualei ediții. Primele probe ale acestui derbi vor avea loc miercuri și joi, cursele de 1500 m, 5000 m, 3000 m obst. și 10 km marș, celelalte urmînd să se desfășoare la sfîrșitul săptămînii.

Rezultatele obținute : **Metalul–Steaua** 139–110 (B. 82–77 ; F. 57–33), **Steaua–Prahova** 137–108 (93–56 ; 44–52), **Metalul–Prahova** 156–109 (96–70; 60–39) ; **Dinamo–Rapid** 175–100 (123–50 ; 52–50), **Dinamo–Cluj** 167–117 (114–65 ; 53–52), **Cluj–Rapid** 138–95 (80–51 ; 58–44).

Cîteva performanțe individuale : **BĂRBAȚI : 200 m :** T. Puiu (R) 22,0, Ad. Darvaș (C) 22,1, Gh. Zamfirescu (S) 22,3 !!; **800 m :** Gh. Ungureanu (D) 1:54,3, Fl. Purghel (C) 1:54,8 ; **5000 m :** I. Cioca (D) 14:38,4, Șt. Marcu (S) 14:51,2, C. Andreica (S) 14:51,4 ; **400 mg :** V. Mihăiescu (R) 54,5, G. Buhnilă (S) 55,1 ; **10 km marș :** N. Maxim (D) 46:52,4, V. Farcaș (M) 48:00,0 ; **lungime :** V. Sărucan (C) 7,52, Ad. Samungi (S) 7,31, V. Jurcă (D) 7,29, C. Ionescu (D) 7,28 ; **prăjină :** D. Piștalu (D) și Cr. Ivan (D) 4,80 ; **disc :** C. Socol (C) 48,14 ; **ciocan :** Gh. Costache (D) 60,82, V. Țibulschi (D) 59,42 ; **FEMEI : 200 m :** M. Goth (M) 24,5, Il. Silai (C) 25,2 ; **800 m :** A. Iacob (C) 2:16,5, C. Berna (M) 2:18,4 ; **100 mg :** V. Enescu (R) 14,5, El. Vintilă (D) 14,7, I. Petrescu (R) 14,8 ; **înălțime :** V. Bonci (R) 1,72, D. Comșa (C) 1,61 ; **greutate :** L. Manoliu (M) 14,52, M. Peneș (D) 14,02 ; El. Elic (M) 13,92 ; **suliță :** I. Stancu (D) 48,28, St. Ciontu (R) 42,02 ; **4X100 m :** Steaua 47,9, Metalul 48,4, Rapid 48,6.

Emilian GEORGESCU

Iată și cîteva rezultate din meciurile diviziei B : ORADEA : Bihor — C.S.Ș. Buc. 142–89 (89–45; 53–44), Bihor — Maramureș 145–90 (90–60; 55–30), Maramureș–C.S.Ș. 104–102 (70–52; 34–50). **Bărbați :** 800 m: Fl. Ardelean (B) 1:56,4; lungime: Vl. Toma (C.S.Ș.) 6,75; 110 mg: Toma 15,8; **Femei :** 100 m: **V. Recu** (C.S.Ș.) **12,7** ; 400 m: L. Sălăjan (M) 59,7 ; 200 m: **Sălăjan 25,9**; lungime: Fl. Boca (C.S.Ș.) 5,38; înălțime: Ol. Fuliaș (B) 1,54. **(P. Lörincz**-coresp.).

CONSTANȚA : Iași—C.A.U. II Buc. 107–84, Iași — Constanța 119–98, C.A.U. II — Constanța 95–97. **Bărbați :** 400 mg: N. Cristea (C.A.U.) 55,6; 800 m: Gh. Dinu (C) 1:51,1; înălțime : P. Stănășel (C) 1,95; **Femei : suliță :** P. Păulețu (C.A.U.) 41,12. **C. Popa**-coresp. principal).

BACĂU : Bacău — Progresul Buc. 138–111 (89–66; 49–45), Bacău — Constructorul Buc. 149–86 (89–47 ; 60–39), Progresul — Constructorul 117–107 (74–60; 43–47).

Începe consfătuirea arbitrilor de baschet

Mîine începe, la Mamaia, consfătuirea anuală a arbitrilor de baschet, în cadrul căreia se va face o analiză a arbitrajelor prestate în ultimul an, vor fi discutate ultimele modificări ale regulamentului de joc, se va proceda la reexaminarea practică și teoretică a arbitrilor și vor fi prezentate referate. Organizată cu puțină vreme înaintea începerii diviziei A (26 octombrie), consfătuirea prezintă o mare importanță, în cadrul ei putînd fi rezolvate probleme cheie ale arbitrajului și eliminate, astfel, sursele de discuții din timpul întrecerilor.

„Duetul" Progresului. Jucătoarele Julieta Namian-Boboc și Ecaterina Horșa, surprinse într-o fază a unui meci din cadrul campionatului.
Foto: M. FELIX

Progresul București a recîștigat titlul de campioană a țării

Invingînd pe Steaua, Progresul și-a adjudecat titlul de campioană de tenis pe echipe pe anul 1969, performanță care n-a mai fost realizată din anul 1961.

De-a lungul întregului campionat, echipa Progresul (antrenor A. Schmidt) s-a comportat foarte bine, fără a cunoaște înfrîngerea. Din formație s-au remarcat — contribuind substanțial la obținerea titlului — Julieta Namian-Boboc (ziaristă) și Ecaterina Horșa (funcționară la Banca de Investiții). De altfel aceste două redutabile jucătoare au obținut și titlul de campioane republicane la dublu pe acest an. Merită consemnată, de asemenea, și evoluția bună a celorlalți jucători, dintre care s-au detașat Sever Mureșan (student în anul II la I.E.F.S.), Dan Nemeș (elev în clasa a X-a), Elena Takacs (elevă în clasa a X-a) și Radu Bădin (elev în clasa a X-a).

În meciul cu echipa Progresul, Steaua s-a prezentat foarte slab, afirmație confirmată și de poziția precară ocupată în clasament. Antrenorii echipei militare acuză, printre altele, slaba comportare, datorită lipsei din formație a campionului României, Ilie Năstase. Nimeni, însă, nu poate accepta un asemenea „argument", din moment ce antrenorii calificați ai echipei Steaua, G. Viziru și C. Chivaru, acordă prea puțină atenție reîmprospătării echipei cu jucători tineri, de perspectivă. În condițiile deosebit de bune pe care le are această echipă (complexul sportiv de la Ghencea), prezentarea formației, la actualul campionat, cu jucători plafonați ca Eleonora Dumitrescu și C. Popovici, nu poate fi în nici un fel justificată.

Cîteva rezultate: D. Navroțchi (P) — C. Popovici (S) 3–6, 3–6; Z. Nemeth — C. Hărădău 6–1, 7–5; D. Mocanu — N. Cociuban 6–1, 6–0; Aneta Verone — Valeria Balaș 3–6, 4–6; Elena Takacs — Cornelia Cristea 6–1, 6–2; Dan Nemeș — Cornel Chivaru 6–3, 6–1; S. Mureșan, D. Mocanu — C. Popovici, C. Hărădău 6–8, 6–4, 6–1; Ecaterina Horșa — Valeria Balaș 6–3, 6–0. Scor final 18–6.

Theo MACARSCHI

C.N.U. confirmă

În două „reprize", lacul Herăstrău a găzduit cele 5 regate ale **Campionatului municipiului București** la yachting, una dintre ultimele competiții oficiale ale sezonului. Veliștii au evoluat pe un vînt slab, de forța 1–2. De remarcat că toate cele trei clase ale campionatului au revenit reprezentanților **Clubului nautic universitar**, care au beneficiat de o echipă întinerită, în bună măsură. Astfel ei confirmă cele trei titluri naționale (din patru) obținute anul acesta. Iată și medaliații competiției : **clasa F.D. — 1. Cantemir Bărbulescu — Florin Panaitescu** (C.N.U.) 0 p, 2. Lucian Predescu jr. — Ștefan Dragu (C.N.U.) 15 p, 3. Constantin Ionescu — Petre Stoica (Electrica IDEB) 28,5 p. (după cum se poate constata cîștigătorii au sosit pe primul loc în toate cele 5 regate) ; **clasa finn — 1. Nicolae Iliescu** (C.N.U.) 14 p, 2. Petre Purcea (Electrica IDEB) 16,7 p, 3. Petre Svoboda (Electrica IDEB) 30,4 p. (menționăm lupta strînsă pentru întîietate, soldată cu succesul unui specialist al clasei ... star !) ; **clasa snipe — 1. Mircea Anastasescu — Andrei Codin (C.N.U).** 16,7 p, 2. Ion Naum — Mărăcine Bujor (Electrica IDEB) 18,7 p, 3. Nicolae Henegaru — Silvia Colfescu (C.N.U.) 35,7 p. (de asemenea, dispută echilibrată pentru titlul de campion al Capitalei, încheiată cu victoria „veteranului" Mircea Anastasescu, care are la activ 12 participări la naționale).

BAZAR HEBDOMADAR

Inteligența

Antrenamentul sportivilor a devenit știință. Antrenori, medici sportivi etc. fac studii speciale, se pregătesc intens pe ei înșiși — pentru ca — mai apoi — să-i învețe pe alții să dea bine cu piciorul în minge, să ridice halterele, să arunce greutatea, să sară cu prăjina, să alerge mai iute și așa mai departe. O adevărată industrie a minții este pusă în slujba sportului. Faptul este specific epocii noastre. Cred că dacă s-ar face o statistică — am constata că mai multă materie cenușie se cheltuiește pentru performanța sportivă decît pentru combaterea cancerului.

Printre altele, știința despre sport face eforturi dintre cele mai mari în ideea de a descoperi talentele sportive la o vîrstă cît mai precoce a acestora. S-au stabilit teste — care includ coloane de caracteristici specifice — pe baza cărora se poate afla dacă imberbul x sau y va putea deveni sau nu o mîndrie a sportului ; dacă mulțimea, peste cîțiva ani, îl va transforma în idol sau îl va lăsa să zacă în vata anonimatului. Este inutil să spun că — oricît de îndrăgostit mă simt de sport — în avîntul pe care îl depune știința pentru realizarea marilor performanțe sportive este și ceva ridicol, ceva absurd. Desigur, expunînd acest gînd iubitorilor de sport — pătimașilor — ei mă vor privi strîmb, dacă nu cumva îmi vor spune și unele vorbe care se găsesc mai greu prin dicționare. Eu rămîn, însă, la opinia mea — chiar dacă, la fiecare meci de fotbal mă grăbesc la stadion, chiar dacă, înainte de orice, consultînd programul televiziunii, primele informații ce le caut sînt cele referitoare la sport. Nu sînt destul de ipocrit, pentru a nu recunoaște acest adevăr. Atunci — foarte simplu — întrebarea pe care mi-o pun este următoarea : între coloanele testelor realizate de specialiștii pregătirilor sportive, cîte coloane sînt rezervate pentru depistarea facultăților cerebrale ale viitorilor idoli ai stadioanelor ? Cîte dintre implicațiile unor asemenea coloane — din amintitele teste — sînt legate de efortul de a le aplica în corelație directă și crescîndă cu obligativitatea de a dezvolta la sportivi bicepșii, sau ritmica logică a respirației, sau dozarea adecvată a efortului și așa mai departe ? Întrebarea mea o cred firească și de o logică de fier. Există, în aceste teste despre care vorbim, coloane în care să se înscrie, să se urmărească prin intermediul lor **evoluția intelectuală** a viitorilor mari sportivi ? Mă întreb : ce se înțelege, în genere, din unghiul de vedere al specialiștilor în pregătirile sportive, prin termenii : creșterea capacității moral-volitive a sportivului ? Moral-volitive — ați auzit ? Pe ce direcție se depun eforturi în acest domeniu ? Într-un singur sens — cel strict al performanței, ori și în direcțiile care presupun dezvoltarea unor calități spirituale, care fac din om, om adevărat ?

Nu este greu să ne dăm seama că întrecerea sportivă — de orice gen — iscă în mulțime, nu numai pe stadion, rațiuni dintre cele mai înverșunate. Așadar, întrebarea mea în legătură cu acea „coloană a inteligenței", care trebuie să fie prezentă în testele specialiștilor, nu este inutilă. Inteligența — în accepțiunea ei supremă — implică gîndirea conceptului de om ca pe un tot complex, dotat cu virtuți dintre cele mai variate. Ea este o necesitate absolută. De ce să mă entuziasmez și să mă mîndresc cu performanța cutărui sau cutărui sportiv ? Numai pentru că înoată mai rapid decît peștele ? Numai pentru că aleargă mai repede decît iepurele ? Numai pentru că pumnul său lovește la fel de puternic ca trompa elefantului ? Dar toate acestea nu sînt decît caracteristicile unor animale. Adevărat — și omul face parte din regnul animal. Dar — ne face plăcere să o afirmăm — omul este un animal de esență superioară. Și această superioritate i-o dă inteligența. Așa că, mă reîntorc și întreb : cîte capitole sau coloane din testele specialiștilor în pregătirile sportive sînt dedicate inteligenței ?

Al. CAPRARIU

Sprint final

Velodromul la sfîrșit de sezon (I)

S-a încheiat un sezon competițional, mai bine spus încă unul, și pentru ciclismul de pistă. Cum a fost ? Ce a reprezentat el pentru sportul nostru cu pedale ? Care sînt, în continuare, perspectivele ? Iată doar cîteva din întrebările care mă frămîntă — și, sper, ne frămîntă — acum cînd velodromul intră, pentru o lungă perioadă, în hibernare. Am încercat — pe baza datelor ce mi le-a oferit acest sezon — să stabilesc cît mai exact coordonatele cu ajutorul cărora pot obține răspunsul la întrebări. În final, mi-am eșalonat materialul în mai multe capitole, primul dintre ele, pe care îl voi aborda astăzi, fiind legat de activitatea competițională.

De la început am obligația să spun că sezonul competițional 1969 a fost — din toate punctele de vedere — asemănător cu cel din anul 1968, cu cel din anul 1967, cu cel din anul 1966 ș.a.m.d. Doresc să afirm prin aceasta că au fost perpetuate greșelile anilor trecuți, în pofida faptului că ele au fost semnalate în presă, în ședințele de analiză, în cele ale biroului federal. La ce mă refer ? La faptul că activitatea internă s-a rezumat la aceleași 5 (cinci) competiții : „Cupa F.R.C.", „Cupa Dinamo", „Cupa Steaua", campionatul orașului București și finala campionatului național. Este ușor de imaginat ce emulație, ce pregătire și — în ultimă instanță — ce perspective poate asigura ciclismului de pistă un program competițional atît de redus încît nici nu poate fi denumit calendar competițional. Pe plan internațional, velodromul Dinamo a găzduit „Cupa București" (singura competiție reușită pe care am văzut-o în acest an) și întîlnirea București–Razgrad. Poate părea paradoxal, dar pistarzii noștri au avut mai multe evoluții peste hotare în anul 1969 decît în țară. Firesc ar fi ca, măcar acest lucru, să-l lăudăm. Ne oprește însă un fapt cert : majoritatea întrecerilor la startul cărora s-au prezentat sportivii români au avut un nivel foarte scăzut. Din această cauză beneficiul de pregătire și experiență a fost redus, uneori chiar inexistent. Cînd cineva a avut nevoie de parteneri de antrenament sau de dat culoare unui concurs ne-a invitat și noi am acceptat. Federația a făcut-o pentru a-și îndeplini o obligație (iată, și pistarzii au program competițional internațional !), iar alergătorii de dragul acelor atît de nesemnificative medalii de argint și bronz pentru care, în multe cazuri, nici nu existau contracandidați. În aceste condiții, evoluția submediocră a echipei naționale la campionatele mondiale de la Brno nu mai poate mira pe nimeni.

În sumara prezentare a situației velodromului nostru se găsește și explicația penuriei de spectatori la concursurile de pistă. Spectatorul întrecerilor sportive este astăzi un om avizat. Nenumărate mijloace de informație îi pun la îndemînă posibilități de a se edifica asupra valorii unei competiții. În definitiv, la velodrom ce ar putea vedea ? Ciți-va sportivi, mereu aceiași, luptînd pentru locul I într-un concurs obscur, lipsit de semnificație. O mostră a modului precis în care știe să aprecieze dacă un concurs merită sau nu să fie văzut este faptul că la concursul internațional „Cupa București", la care, într-adevăr, au luat parte sportivi de valoare, tribunele de la Dinamo au fost luate cu asalt.

La acest capitol, pe care mi-am propus să-l abordez în prima retrospectivă, mai trebuie adăugat că forurile tehnice nu s-au străduit și n-au reușit încă să imprime cluburilor, antrenorilor și sportivilor dorința spre o specializare strictă. Ciclismul de velodrom din R. F. a Germaniei este cunoscut prin echipa de urmărire, cel din Olanda prin redutabilul său tandem, francezii au dominat și domină sprintul. Exemple de acest fel mai pot fi date. Este evident că, deși îndeobște se practică toate probele, se mizează, totuși, pe o specializare, fie în funcție de existența unor talente remarcabile pentru o anumită probă, fie în funcție de înclinația specială a tineretului din țara respectivă spre întrecerile de contratimp, spre cele cu antrenament mecanic sau spre sprint. În ciclismul românesc de velodrom se aplică principiul (evident empiric) „să le facem pe toate și să vedem ce va ieși..."

Starea de lucruri evidențiată de activitatea competițională își are geneza în alte greșeli, mai vechi sau mai noi. Despre ele vom vorbi, în cadrul acestei rubrici, în numerele viitoare.

Octavian AMZA
arbitru internațional

Dinamo este (teoretic) din nou campioană

În urma victoriei obținută duminică în fața Rapidului, echipa Dinamo este în mod teoretic din nou campioană a țării, indiferent de rezultatul partidei cu Steaua, programată în penultima etapă. Dinamoviștii mai au de jucat cu Progresul și Vagonul (la București), în timp ce jucătorii de la Steaua vor mai întîlni pe Progresul, I.E.F.S. și Crișul Oradea (în deplasare). Iată cum arată clasamentul după cea de-a 14-a etapă, în care (rezultatul ne-a parvenit cu întîrziere) Vagonul Arad a întrecut la Oradea, pe Crișul, cu 4–2 (2–0, 1–0, 0–1, 1–1) :

1. Dinamo	15	15	0	0	152- 52	30
2. Steaua	14	12	1	1	103- 41	25
3. Rapid	14	10	1	3	88- 35	21
4. Voința	14	8	0	6	85- 84	16
5. Vagonul	14	5	0	9	51- 66	10
6. Progresul	14	5	0	9	41- 63	10
7. I.E.F.S.	14	4	1	9	47- 74	9
8. Crișul	14	4	1	9	41- 97	9
9. Politehnica	15	3	2	10	56-107	8
10. C.S.M. Met. roșu	14	2	0	12	53- 98	4

● Programul etapei următoare: Voința Cluj—I.E.F.S. ; G.S.M. Metalul roșu Cluj—Crișul Oradea; Vagonul Arad—Rapid; Progresul—Steaua.

ÎN DIVIZIA C

Etapa derby-urilor locale

Seria I

Minerul Gura Humorului — Fulgerul Dorohoi 3–2 (1–1).
Textila Botoșani — Minerul Comănești 3–0 (1–0).
Nicolina Iași — Penicilina Iași 4–2 (3–1).
Foresta Fălticeni — Petrolul Moinești 3–0 (0–0).
Rarăul Cîmpulung — Letea Bacău 0–0.

(Corespondenți : D. Bolohan, U. Teodor, D. Diaconescu, D. Crăciun, Rotaru).

1. Nicolina	7	6	0	1	17– 7	12
2. Foresta F.	8	5	1	2	16– 9	11
3. Letea	8	4	2	2	18– 6	10
4. C.F.R.	6	4	1	1	14– 3	9
5. Textila Bt.	7	4	1	2	10– 6	9
6. Rarăul	8	3	2	3	16–15	8
7. Victoria	7	3	1	3	17– 9	7
8. Petrolul M.	7	3	1	3	9–10	7
9. Minerul C.	7	3	1	3	11–15	7
10. Fulgerul	8	3	0	5	15–23	6
11. Penicilina	8	3	0	5	7–25	6
12. Minobrad	6	2	1	3	6–10	5
13. Textila Bh.	7	2	0	5	11–15	4
14. Constructorul	7	1	2	4	6–13	4
15. Minerul G. H.	7	1	1	5	8–15	3

ETAPA VIITOARE : Letea Bacău — Foresta Fălticeni, Penicilina Iași — Textila Buhuși, Constructorul Piatra Neamț — Fulgerul Dorohoi, Petrolul Moinești — Minerul Gura Humorului, Minerul Comănești — Minerul Vatra Dornei, C.F.R. Pașcani — Nicolina Iași, Textila Botoșani — Rarăul Cîmpulung.

Seria a II-a

Petrolul Berca — Metalul Plopeni 1–2 (1–0).
Dunărea Brăila — Metalurgistul Brăila 0–0.
Ancora Galați — Gloria C.F.R. Galați 1–0 (0–0).
A.S.M. Tecuci — Electronica Obor 2–0 (1–0).

(Corespondenți : M. Dumitru, N. Costin, T. Siriopol, C. Filiță).

1. Chimia	7	5	2	0	12– 3	12
2. Metalul P.	8	4	3	1	15– 4	11
3. Electronica	8	4	2	2	17– 6	10
4. Șoimii	7	3	4	0	14– 5	10
5. Petrolistul	7	4	2	1	10– 4	10
6. Metalul Bz.	7	4	1	2	15–10	9
7–8. A.S.M.	7	3	2	2	10– 7	8
7–8. Ancora	8	3	2	3	11– 8	8
9. Gloria C.F.R.	8	4	0	4	7– 9	8
10. Metalurgistul	8	2	4	2	4– 9	8
11. Rulmentul	7	3	1	3	11–21	7
12. Unirea	7	1	3	3	7–11	5
13. S.U.T.	6	1	2	3	4– 6	4
14. Dunărea	8	1	2	5	9–18	4
15. Locomotiva	7	0	2	5	5–16	2
16. Petrolul	8	1	0	7	6–20	2

ETAPA VIITOARE : Metalul Buzău — S.U.T. Galați, Chimia Orаș Gh. Gheorghiu-Dej — Petrolul Berca, Petrolistul Boldești — Gloria C.F.R. Galați, Metalurgistul Brăila — Șoimii Buzău, Rulmentul Bîrlad — Locomotiva Adjud, Electronica Obor — Dunărea Brăila, Metalul Plopeni — Unirea Focșani, Ancora Galați — A.S.M. Tecuci.

Seria a III-a

I. T. Constanța — Electrica Constanța 1–2 (1–1)
Celuloza Călărași — I.C.A.B. Arcuda 3–0 (1–0, 1–0).
S.N. Oltenița — Unirea Mînăstirea 3–1 (1–1)
Voința București — Mașini unelte București 1–1 (1–0)
Laromet București — Tehnometal București 0–3 (0–2)

(Corespondenți : N. Enache, I. Achim, V. Marin),

1. Celuloza	8	5	1	2	10– 7	11
2. Cimentul	7	5	0	2	10– 7	10
3–4. I.M.U.M.	7	3	3	1	6– 2	9
3–4. S.N.O.	8	3	3	2	11– 7	9
5. Tehnometal	8	3	2	3	14– 9	8
6. Delta	7	3	2	2	13– 9	8
7. Mașini	8	3	2	3	12–10	8
8–10. Laromet	8	3	2	3	10–11	8
8–10. Unirea	8	3	2	3	14–15	8
8–10. Electrica	8	4	0	4	8– 9	8
11–12. Voința	8	1	5	2	12–14	7
11–12. Petrolul	7	3	1	3	8–10	7
13. Marina	7	3	0	4	14–11	6
14. Olimpia	7	1	3	3	7– 9	5
15. I.T.C.	8	1	3	4	7–12	5
16. Arcuda	8	2	1	5	10–24	5

ETAPA VIITOARE : Laromet București — I.C.A.B. Arcuda, Mașini unelte București — I. T. Constanța, Cimentul Medgidia — Celuloza Călărași, Petrolul Videle — Voința București, Electrica Constanța — S.N. Oltenița, Delta Tulcea — Olimpia Giurgiu, Marina Mangalia — I.M.U. Medgidia, Unirea Mînăstirea — Tehnometal București.

Seria a IV-a

Caraimanul Bușteni — Progresul Corabia 6–1 (2–0)
Prahova Ploiești — Unirea Cîmpulung Muscel 4–1 (2–1)
Flacăra roșie București — Autobuzul București 0–1 (0–1)
Comerțul Alexandria — Chimia Tr. Măgurele 1–0 (0–0).
Sirena București — T.U.G. București 2–0 (0–0)

(Corespondenți : V. Zbarcea, Fl. Albu, D. Diaconescu, M. Bizon)

1. Autobuzul	8	6	1	1	18– 5	13
2. Caraimanul	8	5	3	0	17– 6	13
3. Comerțul	8	6	0	2	14– 9	12
4. T.U.G.	8	5	1	2	19–10	11
5. Carpați	7	3	4	0	10– 5	10
6–7. I.R.A.	7	4	1	2	9– 5	9
6–7. Chimia	8	4	1	3	11– 7	9
8. Sirena	8	3	2	3	11–11	8
9. Prahova	8	3	1	4	16–13	7
10. Flacăra	8	2	3	3	7– 6	7
11. Progresul C.	8	1	4	3	8–16	6
12. Unirea C.	8	1	3	4	11–17	5
13. Unirea D.	7	2	0	5	5–13	4
14. Progresul B.	7	2	0	5	6–16	4
15. Petrolul	7	0	2	5	7–16	2
16. Dacia	7	1	0	6	4–18	2

ETAPA VIITOARE : Comerțul Alexandria — Unirea Drăgășani, Unirea Cîmpulung Muscel — Autobuzul București, Progresul Corabia — Chimia Tr. Măgurele, Caraimanul Bușteni — Petrolul Tîrgoviște, Flacăra roșie București — Dacia Pitești, Prahova Ploiești — I.R.A. Cîmpina, T.U.G. București — Carpați Sinaia, Progresul Balș — Sirena București.

Seria a V-a

Progresul Strehaia — Vulturii textila Lugoj 3–3 (1–1)
U.M. Timișoara — Electromotor Timișoara 3–0 (0–0)

Metalul Topleț — Unirea Orșova 6–1 (4–0)
Dunărea Calafat — Energetica Tr. Severin 3–0 (1–0)
Minerul Bocșa — Minerul Lupeni 2–0 (0–0)
C.F.R. Caransebeș — Victoria Caransebeș 1–1 (1–1)
Minerul Motru — Victoria Tg. Jiu 1–0 (0–0)

(Corespondenți : C. Bărbol, I. Stan, C. Avram, St. Zvignea, I. Sanfiroiu și M. Mutașcu).

1. Minerul B.	8	5	1	2	14– 6	11
2. C.F.R.	8	4	2	2	20– 8	10
3. U.M.T.	8	5	0	3	17– 8	10
4. Minerul L.	8	4	2	2	12– 7	10
5. Victoria C.	8	4	2	2	11– 9	10
6. Vict. Tg. J.	8	4	1	3	14–13	9
7. Minerul M.	8	4	0	4	10– 9	8
8. Steagul	7	4	0	3	9– 9	8
9. Energetica	8	3	2	3	12–13	8
10. Electromotor	8	3	2	3	7–12	8
11. Vulturii	8	3	1	4	25–16	7
12. Dunărea	8	3	1	4	18–19	7
13. Furnirul	7	3	0	4	10–22	6
14. Unirea	8	2	1	5	9–15	5
15. Metalul	8	2	1	5	12–23	5
16. Progresul	8	1	2	5	12–23	4

ETAPA VIITOARE : Steagul roșu Plenița — Dunărea Calafat, Furnirul Deta — Minerul Bocșa, Victoria Caransebeș — Progresul Strehaia, Minerul Lupeni — Metalul Topleț, Electromotor Timișoara — Energetica Tr. Severin, Victoria Tg. Jiu — C.F.R. Caransebeș, Vulturii textila Lugoj — Minerul Motru, Unirea Orșova — U.M. Timișoara.

Seria a VI-a

Industria sîrmei Cîmpia Turzii — Aurul Brad 3–0 (2–0)
Minerul Baia de Arieș — Victoria Călan 1–0 (0–0)
Minerul Teliuc — A.S.A. Sibiu 1–0 (0–0)
Știința Petroșani — Metalul Aiud 0–2 (0–2)
Soda Ocna Mureș — Mureșul Deva 4–2 (1–0)

(Corespondenți : L. Donciu, I. Abrudeanu, I. Vladislav, I. Zamora și Gh. Tăutan).

1. Metalul	8	4	4	0	14– 2	12
2. Arieșul	7	4	2	1	8– 3	10
3. Minaur	7	4	1	2	11– 4	9
4. Soda	8	4	1	3	9–10	9
5. Ind. sîrmei	8	4	0	4	10– 5	8
6. Minerul G.	7	3	2	2	5– 5	8
7. Mureșul	8	2	4	2	9–10	8
8. Minerul T.	8	3	2	3	8–10	8
9. Aurul	8	4	0	4	10–14	8
10. Arieșul C.T.	7	3	1	3	7– 6	7
11–12. Știința	8	3	1	4	7– 7	7
11–12. Victoria	8	3	1	4	10–10	7
13. Min. B. A.	8	3	1	4	9–12	7
14. Independența	7	2	2	3	6–10	6
15. A.S.A. Sibiu	8	1	2	5	2– 8	4
16. Tehnofrig	7	2	0	5	4–13	4

ETAPA VIITOARE: Aurul Brad — Minaur Zlatna, Victoria Călan — Minerul Ghelar, Tehnofrig Cluj — Știința Petroșani, Metalul Aiud — Independența Sibiu, Mureșul Deva — Industria sîrmei Cîmpia Turzii, Arieșul Cîmpia Turzii — Soda Ocna Mureș, A.S.A. Sibiu — Minerul Baia de Arieș, Arieșul Turda — Minerul Teliuc.

Seria a VII-a

C.I.L. Sighetul Marmației — Gloria Bistrița 2–1 (2–1).
Foresta Năsăud — Bihoreana Marghita 3–0 (1–0)
Constructorul Baia Mare — Chimistul Baia Mare 2–1 (1–1)
Dacia Oradea — Topitorul Baia Mare 2–2 (1–0)
Metalul Salonta — Dermata Cluj 1–0 (1–0)

(Corespondenți : V. Godja, D. Nistor, P. Radu, Al. Jilău și Gh. Cotrău).

1. Gloria	8	4	2	2	17– 8	10
2. C.I.L. Gherla	7	4	2	1	11– 5	10
3. C.I.L. Sighet	8	4	2	2	12– 6	10
4. Victoria	7	4	1	2	15– 6	9
5. Constr.	8	4	1	3	14– 9	9
6. Someșul	7	4	1	2	9– 5	9
7. Dermata	8	4	1	3	11– 7	9
8. Unirea	7	3	2	2	15– 8	8
9. Chimistul	8	3	2	3	12– 9	8
10. Dinamo	7	3	2	2	9– 7	8
11. Bihoreana	8	3	2	3	10–12	8
12. Dacia	8	2	3	3	5–12	7
13. Metalul	8	3	0	5	7–14	6
14. Foresta	8	2	2	4	8–16	6
15. Topitorul	8	1	1	6	7–15	3
16. Bradul	7	1	0	6	9–22	2

ETAPA VIITOARE : Metalul Salonta — Someșul Satu Mare, Foresta Năsăud — Dermata Cluj, Bradul Vișeu — Chimistul Baia Mare, Gloria Bistrița — Dacia Oradea, Topitorul Baia Mare — Unirea Dej, C.I.L. Gherla — C.I.L. Sighetul Marmației, Constructorul Baia Mare — Victoria Carei, Bihoreana Marghita — Dinamo Zalău.

Seria a VIII-a

Oltul Sf. Gheorghe — Vitrometan Mediaș 5–0 (1–0)
Chimica Tîrnăveni — Avîntul Reghin 2–4 (1–2)
Unirea Cristuru Secuiesc — Metalul Copșa Mică 1–1 (0–0)
Colorom Codlea — Lemnarul Odorheiul Secuiesc 2–1 (1–1)
Minerul Bălan — Chimia Făgăraș 1–0 (0–0)

(Corespondenți : Gh. Briotă, I. Ducan, V. Lorintzi, N. Seceleanu și R. Bortoș).

1. Oltul	8	6	1	1	20– 5	13
2. Colorom	8	5	1	2	13–12	11
3. Metalul	8	4	2	2	14– 8	10
4. Lemnarul	8	5	0	3	17–12	10
5. Tractorul	7	4	1	2	17– 3	9
6. Chimia F.	8	4	1	3	10– 8	9
7. Chimica	8	4	0	4	13–13	8
8. Carpați	7	2	3	2	8– 6	7
9. Minerul	8	3	1	4	12–12	7
10. Vitrometan	8	3	1	4	12–14	7
11. Unirea	8	3	1	4	11–15	7
12. Chimia V.	7	3	0	4	7–14	6
13. Avîntul	8	3	0	5	10–19	6
14. Torpedo	7	2	1	4	13–11	5
15. Viitorul	7	2	1	4	6–17	5
16. Medicina	7	0	2	5	6–20	2

ETAPA VIITOARE : Carpați Brașov — Colorom Codlea, Vitrometan Mediaș — Torpedo Zărnești, Viitorul Gheorghieni — Chimia Făgăraș, Medicina Tg. Mureș — Unirea Cristuru Secuiesc, Lemnarul Odorheiul Secuiesc — Minerul Bălan, Chimica Tîrnăveni — Oltul Sf. Gheorghe, Avîntul Reghin — Chimia Orașul Victoria, Metalul Copșa Mică — Tractorul Brașov.

★

Meciurile care nu s-au disputat, din cauză că echipele respective au jucat duminică în „Cupa României", vor avea loc miercuri 15 octombrie.

DIN NOU PE RING!

● Lotul boxerilor iranieni sosește astăzi în Capitală ● Optimismul boxerilor români ● Formația probabilă a reprezentativei noastre de tineret

În sfîrșit, „lunga vară fierbinte" a vieții noastre pugilistice, cu pauza ei competițională în arena bucureșteană, va lua sfîrșit. Joi seara, de la orele 19, lumina reflectoarelor va inunda din nou ringul sălii Floreasca: aici se va desfășura întîlnirea internațională dintre reprezentativa Iranului și selecționata de tineret a României.

Poposind pentru întîia oară în țara noastră, elita pugilistică persană este așteptată cu un viu interes. Vizita oaspeților — care vor sosi probabil astăzi în Capitală — suscită curiozitatea iubitorilor „nobilei arte" și interesul adversarilor. De altfel, febrilele pregătiri din tabăra pugiliștilor români, instalată la centrul de antrenament „23 August", sînt edificatoare.

Zilele trecute i-am urmărit la un antrenament pe boxerii noștri. Cu o jumătate de oră înainte de program, majoritatea dintre cei 15 componenți ai lotului, echipați corespunzător și bine dispuși, se aflau în fața hotelului din incinta centrului. Buna dispoziție, generală, ne dădea senzația îndepărtării de încordarea specifică marilor întreceri.

Cei doi antrenori — Eugen Füresz și Șerbu Neacșu — în a căror grijă se află lotul nostru de tineret, sînt în faza ultimelor retușuri. Cele cîteva minute dinaintea antrenamentului ne-au dat prilejul de a ne adresa lor.

— Maestre Füresz, ce ne puteți spune despre pregătirea lotului, eventual să ne precizați formația ce o veți urca pe ring ?

— *Băieții sînt într-o formă foarte bună și, mai ales, după cum ați observat, într-o stare de spirit excelentă. Ceea ce ne deranjează puțin este faptul că nimeni nu știe mai nimic despre oaspeții iranieni. Așa că nu putem alcătui formația după caracteristicile tactice ale adversarilor noștri de joi seara. Cei care răspund cel mai bine tuturor posibilităților din punct de vedere tactic vor încrucișa mănușile cu oaspeții. La semimuscă, probabil că Ștefan Boboc — un bun tactician — va inaugura cu succes gala. Chiar dacă nu el, atunci cu siguranță, la categoria muscă, Vasile Ivan, în formă excepțională, o va face. La „cocoș" metalurgistul Adrian Moraru debutează într-o astfel de competiție. Nu-i cerem prea mult, dar sîntem siguri că va avea o comportare onorabilă. Se află în perioada afirmării și știți ce poate însemna ambiția unui tînăr dornic de afirmare. Cu Marin Dumitrașcu la „pană" începe, după părerea noastră, seria certitudinilor. La „semiușoară", Nicolae Păpăldu ne-a declarat că dacă va îmbrăca maioul tricolor, îl va obliga pe adversar să încheie lupta înainte de limită. N-ar fi exclus, pentru că dispune de argumente... puternice. „Ușorul" Gheorghe Ene se simte foarte bine și speră într-o reafirmare. La „semimijlocie" Dumitru Mihalcea nu se sperie de nimeni. Evoluția lui Ion Györffi, campionul nostru național la categoria mijlocie mică, după meciul care l-a susținut de curînd cu metalurgistul Nicolae Enciu, ne îndreptățește să afirmăm că meciul său va forma clou-ul serii. Apoi, „mijlociul" Ion Ilie este boxerul care nu stă pe gînduri niciodată. Cu semigreul Ion Suliște și greul Ilie Dascălu, care încheie acest pluton, socotim că v-am prezentat forțele noastre pentru întîlnirea de joi seara.*

Înainte de a pleca, am asistat la cîteva reprize „la mănuși". Am părăsit tabăra boxerilor noștri cu sentimentul că optimismul lor era justificat.

Ceea ce, însă, ni s-a părut surprinzător și total necorespunzător este faptul că un lot reprezentativ care se pregătește pentru o întîlnire internațională are la dispoziție doar un ring și un spațiu de doi-trei metri în jurul său. Sala de box destinată pregătirii loturilor noastre reprezentative a fost înjumătățită, devenind nepotrivită nici măcar unei secții oarecare...

Gheorghe ILIUȚĂ

DE PE „RAMPA WEMBLEY" — SPRE MEXIC!

(Urmare din pag. 1)

entă „acoperire" în eventualitatea unui eșec („ce vreți, am fost nevoit să apelez la improvizații") ar fi fost imediata înlocuire a jucătorilor rapidiști.

Dar, așa cum îl știm, stăpîn pe principiile sale solide, Angelo Niculescu și-a păstrat cumpătul, avînd încă proaspăt în amintire „momentul Lausanne".

Și a hotărît: joc mai departe pe mîna lui Răducanu și Dan, Curajos? Psiholog? Poate și una și alta Cert este că la momentul oportun, ambii, dar mai ales Dan, și-au făcut datoria. Se aflau în alt mediu, alături de ceilalți tricolori ce le reaminteau de recente succese răsunătoare, tonifiante, mai contribuia la redresarea sub aspectul moral volitiv și mirajul reconfortant al... Mexicului.

Speriat, parcă, de schimbarea la față a celor doi — foști adversari în dubla partidă Rapid — Vitoria Setubal, José-Maria s-a retras la cabină după primele 45 de minute, în timp ce Eusebio, fosta perlă a Benficăi, își căuta zone de acțiune cît mai departe de Dan.

De altfel, despre importanța „momentului Lausanne", un punct de reper în stabilirea formației pentru jocul cu Portugalia, ne vorbea duminică seara, la banchetul dat la Athenée Palace, în cinstea tricolorilor, și Vasile Ghergheli: **„La ultimul meci-test înaintea jocului de astăzi, eu am fost într-o formă mai bună decît ceilalți doi mijlocași, prietenii mei Dinu și Radu Nunweiller. Și, cu toate acestea, nu sînt de loc supărat pe antrenorul Angelo Niculescu pentru faptul că nu m-a introdus în echipă. Păstrînd în formație, pe cît i-a fost cu putință, pe cei care au evoluat la Lausanne, el a dorit și a reușit să dea întregii echipe mai multă încredere în forțele ei".**

Iată o imagine în care cei trei eroi — arbitrul de linie iugoslavul Stremski, românul Dinu și portughezul Torres — discută... prin intermediul gesturilor! Și nu a fost unica intervenție de acest gen a arbitrului, deși meciul n-a trădat prea mult ideea de fair-play...

Foto: AUREL NEAGU

DOBRIN — DUMITRACHE, UN CUPLU PE CÎT DE TÎNĂR, PE ATÎT DE VALOROS

Se poate spune, că dintre toate cuplurile de înaintași centrali, încercate pînă în prezent la echipa națională (Dembrovschi — Dumitrache, Domide — Dumitrache, Ion Ionescu — Dumitrache, Tufan — Dumitrache), cel folosit duminică, în meciul cu Portugalia, a dat cel mai bun randament, dinamovistul dovedindu-se (chiar dacă în această partidă el n-a înscris nici un gol) complementul ideal al jucătorului piteștean.

Urmărindu-i mai cu atenție — pe Dobrin cum se descurcă ca înaintaș central retras, iar pe Dumitrache ca „vîrf de lance" în coasta apărării adverse — am făcut deseori, vrînd-nevrînd, asociația Rivera — Mazzola, tandemul Squadrei Azzurra. Aproape la fel de subtil și de întreprinzător se dovedea a fi și Dobrin, în rolul de creator sau de „centrocampista", cam tot atît de înfipt și de abil în spațiul aglomerat din zona finalizării se arăta a fi și „nouarul" echipei noastre naționale.

Și — nota bene! — sincronismul în intenții și fapte între cei doi s-a realizat cu rezultate dintre cele mai bune încă de la prima partidă oficială jucată împreună.

La ce transformări — spre perfecțiune — poate aspira acest cuplu Dobrin — Dumitrache, un cuplu pe cît de tînăr pe atît de valoros? Deocamdată, cum bine remarca un confrate, noul tandem al națională române nu numără împreună decît 43 de ani: Dumitrache — 21, Dobrin — 22.

Nici în Mexic nu vor fi prea bătrîni...

DE PE „RAMPA WEMBLEY" — SPRE MEXIC

Cît a trecut de la memorabila dată de 15 ianuarie a.c., cînd echipa noastră națională, lansată de pe rampa Wembley a părăsit cîmpul gravitațional al mediocrității, înscriindu-se lin pe orbita performanțelor de răsunet internațional? Mîine se împlinesc exact 9 luni; 9 luni de cînd tricolorii ne emoționează plăcut prin rezultatele lor tot mai bune obținute în partide oficiale. Rememorînd, drumul spre Mexic a fost început la Atena (2—2, la 16 aprilie), pe o poartă mai mare au păsit tricolorii după partida de la Lausanne (1—0, la 14 mai), pentru ca acum — în urma recentei victorii din partida cu Portugalia — pentru ei Mexicul să se contureze mai clar, undeva la orizontul turneului final al campionatului mondial.

Peste aproximativ o lună de zile, mai precis la 16 noiembrie, România va susține în compania Greciei ultimul său joc eliminatoriu, în seria I. Un joc nu prea greu, dat fiind faptul că se desfășoară la București, dar care, se înțelege, trebuie pregătit cu aceeași atenție.

Tactul și seriozitatea tricolorilor și antrenorilor lor, rezultatele obținute — în serie — pînă în prezent, toate acestea constituie un indiciu că și ultimul hop va fi trecut cu succes.

Ne vorbește unul din principalii artizani ai victoriei...

— Antrenorul Angelo Niculescu la ora destăinuirilor

Orele de mare tensiune au trecut. Scurgerea chinuitor de încetă a minutelor 88, 89 și 90 a rămas ca o amintire, acoperită de explozia de bucurie din final. Luni dimineața și clipele de entuziasm s-au risipit, lăsînd loc luciditații. Într-un astfel de moment, calm, cu gîndurile ordonate, îl găsim la sediul federației pe antrenorul principal al reprezentativei noastre, prof. ANGELO NICULESCU.

— Cum v-ați petrecut timpul duminică seara?

Interlocutorul pare surprins de întrebare. Evident, așteptă să începem cu altceva...

— *Primul drum l-am făcut acasă. În mijlocul familiei mi-am regăsit „pulsul" normal. Apoi, am participat, cu întreaga echipă, la o masă ce ne-a fost oferită de conducerea C.N.E.F.S. Acolo, alături de soțiile lor, fotbaliștii și-au deschis inimile și, cu toții am schimbat impresii despre momentele dinaintea partidei, din timpul ei și după fluierul final.*

— Puteți să ne împărtășiți ceva din viața intimă a lotului?

— *Desigur. De pildă abia duminică seara jucătorii mi-au mărturisit că în dimineața jocului, cînd i-am întrebat cum au dormit, toți m-au mințit. Mi-au spus că au dormit bine și în realitate somnul nu s-a lipit de pleoapele nici unuia. De fapt, nu i-am prea crezut, pentru că și eu m-am sculat duminică dimineața cam... devreme!*

— Ați avut emoții în timpul meciului?

— *Tot mereu am trăit într-o mare tensiune. Nu-mi dau seama precis cînd am avut mai multe emoții, deși sînt foarte calm din fire.*

— Cînd vi s-a părut că desfășurarea întîlnirii devine mai dificilă pentru echipa noastră?

— *În finalul partidei. Mai precis atunci cînd mi-am dat seama că la unii dintre jucători a scăzut capacitatea de efort. Este vorba în special de Dinu și Dembrovschi.*

— Nu era oportună atunci o schimbare?

— *În această direcție, eu am părerile mele, de la care nu abdic decît în cazuri fortuite. Sînt convins, de pildă, că la jocurile grele, cu o miză mare, un fotbalist nu se poate acomoda cu atmosfera aceasta specifică, nu poate intra „în rol" pe un interval scurt, de 10—15 minute. Oricît de proaspăt ar fi din punct de vedere fizic, el reprezintă un minus pe planul omogenității echipei. Așa că rămîn la punctul meu de vedere: o selecție bine făcută, o pregătire realizată excelent pe toate planurile nu se pot împăca cu, să zic „corigența" înlocuirilor. Experiența arată că foarte rar schimbările au efecte pozitive. Și, în fond, poate sînt un conservator înrăit. Dar, așa sînt eu...*

— Plecați mîine (n. a. azi) la Salonic pentru a urmări partida Grecia—Elveția. Ce rezultat ați dori să se înregistreze în această întîlnire?

— *Să sper că elvețienii vor învinge, mi se pare a fi un optimism absurd. De aceea, mă gîndesc, poate, la un meci nul. Dar în planurile mele eu țin cont foarte puțin de rezultatele altora. Important este ceea ce facem noi!*

— Apropo de planuri... Ce este înscris pe agenda de activitate a lotului pentru perioada care urmează?

— *În primul rînd, aștept să văd echipa Greciei și apoi voi alcătui planul de pregătire. Cert este că la 29 octombrie avem prevăzută o partidă cu o formație din campionatul Turciei. Va fi un meci de omogenizare, de verificare a unor noi capacități tactice.*

— Credeți că pentru meciul cu Grecia vor apare nume noi în formația noastră?

— *Sincer vorbind, nu. Dacă nu au apărut pînă acum, nu văd cum ar putea să apară de aici încolo. Doar dacă, ceea ce nu dorește nimeni, ne vom afla în fața unui caz de accidentare. Să nu uităm ce s-a întîmplat cu Dumitrache. Iar dacă el a fost apt pentru jocul cu Portugalia, atunci meritul este numai al medicului nostru, Dumitru Tomescu, căruia vreau să-i mulțumesc pe această cale atît pentru recuperarea miraculoasă a acestui jucător, cît și pentru felul în care a sprijinit munca mea. Am însă speranța că nici unul din cei 11 de duminică nu va fi ținta unor atacuri brutale, neregulamentare, în jocurile de campionat ce vor urma.*

— Un pronostic pentru meciul nostru cu Grecia?

— *Oh, batem sigur. Nici nu vreau să mă gîndesc la alte posibilități și să fac alte calcule. Muncim cu toții pentru acest lucru. Calificarea pentru turneul final al Campionatului mondial nu este o treabă ce se realizează prin calcule „pronosportiste". Aci numai seriozitatea, calmul, respectarea consecventă a propriilor principii, colaborarea pe toate planurile sînt decisive.*

Interviul se curmă brusc. Antrenorul Angelo Niculescu este solicitat. Extrem de solicitat. Îi urăm drum bun și la despărțire ne șoptește zîmbind: *„Eram mai liniștit, parcă, înainte de joc..."*

Călin ANTONESCU

fotbal

AU CUVÎNTUL...

C. BRAUN-BOGDAN, antrenor emerit: „DOBRIN, DUMITRACHE, SĂTMĂREANU ȘI HÂLMĂGEANU au jucat ca la carte..."

„Trebuie să recunosc că, deși am un „stagiu" fotbalistic de aproape cinci decenii, victoria asta m-a emoționat... La urma urmei, au trecut 31 de ani de cînd așteptăm, zadarnic, ca steagul tricolor să se înalțe, alături de alte 15, la o finală a unui campionat mondial. După izbînda de duminică, am certitudinea că acest lucru se va realiza și — ceea ce e mai important — această certitudine pleacă, zic eu, nu de la clasamentul grupei, ci mai degrabă de la maniera, modernă, în care joacă în prezent echipa noastră națională. Știu, veți replica că Portugalia de astăzi nu mai este cea din 1966... Aveți dreptate, dar nu trebuie uitat că Eusebio și compania reprezintă încă un team redutabil, practicant al unui fotbal dinamic și realist — și jocul de duminică n-a făcut altceva decît să confirme această părere.

În ceea ce-i privește pe băieții noștri, ei au jucat exact așa cum tensiunea jocului o cerea: laborios, căutînd soluția cea mai simplă, pasînd la centrul terenului.. Mi-au plăcut în mod deosebit Dobrin, Dumitrache, Sătmăreanu și Hălmăgeanu care, cred eu, au jucat ca la carte. Felicitări, însă, tuturor!"

DUMITRU TEODORESCU (antrenor la Altay Izmir): „Portughezii nu trebuie să uite de cele 3 ocazii clare de gol..."

„Mă bucur foarte mult că această deplasare a mea în țară — în timp ce în Turcia campionatul este în toi — a coincis cu o izbîndă, reconfortantă, a fotbalului românesc. A fost, neîndoios, înainte de toate un meci al nervilor, și băieții noștri au trecut cu succes acest examen... Cred că victoria a fost realizată la mijlocul terenului, acolo unde Dinu, Dembrovschi și Radu Nunweiller au prestat o muncă migăloasă, foarte necesară. Aș vrea să fac o mențiune specială pentru Dembrovschi, care, după părerea mea, s-a achitat cu brio de o sarcină de joc dificilă și undeva ingrată: de a recupera în zona centrală și de a lansa, imediat, vîrfurile avansate... Ei bine, el a fost excelent în rol!

Referitor la rezultatul final, sînt de părere că el este absolut normal. Dacă portughezii reclamă neacordarea unui penalty, atunci ei nu trebuie să uite de cele trei ocazii clare de gol pe care le-au ratat Dumitrache, de două ori, și Dembrovschi. Ba, mai mult, aș fi gata să susțin că deși echipa lusitană a practicat un fotbal meritoriu, aruncînd în joc toate cunoștințele, puteam asista duminică la o victorie la scor a formației lui Angelo Niculescu. Să sperăm, însă, că, cu timpul, lipsa de rutină de care mai suferă unii din tinerii noștri jucători va fi înlăturată.."

ILIE SAVU: „La realizarea victoriei a contribuit și atmosfera de liniște, de calm, din jurul echipei"

„Cred că cel mai mare cîștig al jocului de duminică — evident, dincolo de cele două puncte atît de necesare calificării — l-a constituit faptul că atacanții centrali au demonstrat, într-o partidă dură, cu miză, că reprezintă un cuplu sudat, veritabil, un cuplu pe care mi-aș permite să-l numesc de talie europeană... Totodată, victoria ne-a arătat că avem o apărare care știe să joace la cîștig, să-și marcheze adversarul cu asprime, dar regulamentar, o apărare care nu se mai teme în nici un fel de „firma" atacanților din față. Sînt convins că la ora aceasta, cînd cei doi „centrali" se dublează cu măiestrie, stăpînind toată zona din fața propriei porți și cînd fundașii laterali — cu o notă specială pentru Sătmăreanu — se dovedesc în formă, orice modificare, nejustificată, ar scoate mecanismul din funcțiune... De altfel, au fost și duminică voci în tribune care au solicitat scoaterea lui Deleanu, și încă din primele minute... Cred că s-a procedat bine acordîndu-i-se credit fundașului dinamovist, și fac această apreciere gîndindu-mă că la Lausanne, Hălmăgeanu, introdus în cursul partidei, s-a încălzit greu, s-a acomodat și mai greu cu jocul, fiind minute în șir nesigur, șovăielnic.

În sfîrșit, cred că la realizarea victoriei a contribuit, într-o manieră plenară, și atmosfera de liniște, de calm, pe care antrenorii și presa de specialitate au știut s-o întrețină în jurul echipei".

CORNEL DRĂGUȘIN: „În sfîrșit, am devenit realiști în joc!"

„Sînt fericit pentru această victorie în sine — victorie care bănuiesc că ne va duce în Mexic —, sînt fericit, în egală măsură, pentru faptul că, în sfîrșit, am devenit realiști în joc!

Au devenit realiști antrenorii, jucătorii și chiar spectatorii — lăsînd în amintire acea concepție după care echipa noastră trebuia să practice cu orice preț un fotbal frumos, spectaculos, indiferent de rezultat... Duminică, am jucat exact așa cum trebuia ca să cîștigăm: cu o apărare strictă, la nevoie aglomerată, cu o linie de mijloc elastică, în care Dinu și Radu Nunweiller au împărțit zeci de pase utilizabile, cu un atac exploziv, în care Dobrin și Dumitrache au fost capabili să „spargă", în repetate rînduri, defensiva portugheză. Trebuie să recunosc că m-a surprins jocul aproape complet al lui Dinu, omniprezent, neobosit, ca și aportul pe care Dobrin a înțeles să-l aducă la jocul apărării... Dobrin ne-a demonstrat duminică că știe să vină de minune în ajutorul coechipierilor din apărare și că poate lansa atacuri fulgerătoare încă de acolo, din marginea careului propriu...".

EM. HAȘOTI (antrenor la Portul Constanța, fost jucător internațional): „Toată echipa a muncit pînă la epuizare. Aceeași seriozitate și pentru meciul cu Grecia"

„Ca martor ocular, ca fost jucător, mărturisesc sincer că felul în care echipa și-a netezit drumul spre Mexic a fost superb. A funcționat ca un ceasornic, demonstrînd că atunci cînd se mobilizează poate face față onorabil oricăror adversari. Toată echipa a muncit pînă la epuizare, și de aceea nu pot face nici o remarcă individuală, dar spun că actualul lot poate reprezenta cu succes fotbalul nostru în Mexic. Trebuie ținut seama și de faptul că pentru jocul cu Grecia, pe care nu-l consider de loc o formalitate, pregătirile să continue cu aceeași seriozitate."

ION BARBU (căpitanul echipei F. C. Argeș): „Sînt nespus de bucuros că Dan și-a răscumpărat greșelile"

„Întreaga echipă a muncit fantastic și a jucat mai realist ca oricînd. Dobrin, Dumitrache, Dan, Radu Nunweiller și Deleanu mi-au plăcut cel mai mult. În ceea ce-l privește pe Dobrin, el a confirmat, pentru a nu știu cîta oară, că este unul dintre cele mai bune produse ale fotbalului nostru din ultimii ani. Sînt nespus de bucuros că Dan și-a răscumpărat greșelile"

ZOLTAN BEKE (fost jucător la Ripensia, internațional): „Expresia jocului colectiv.."

„Deși mă aflu la cîteva ore după ce băieții au cucerit jumătate de bilet pentru Mexic, sînt dominat de o emoție puternică. Sînt chiar fericit. Vă mărturisesc sincer că am încercat emoțiile (de data aceasta, cu deznodămînt favorabil) pe care le-am trăit cînd echipa noastră a fost eliminată la Triest, cu 2—1, de Cehoslovacia, după ce am condus cu 1—0. Atunci eram rezervă în echipa națională. Duminică, am avut o mare satisfacție văzîndu-i pe acești băieți minunați, care ne-au umplut inimile de bucurie. Expresia jocului colectiv, cu mari individualități ce pot pune pecetea fotbalului de calitate, pot defini victoria noastră asupra Portugaliei. Sîntem îndreptățiți să fim optimiști pentru Mexic, deoarece am avut o serie grea, care ne-a verificat și călit potențialul pentru turneul final. Eu le doresc băieților succes în continuare"

Din toată inima

După „stocul" foarte mare de telegrame primite la redacție în zilele premergătoare meciului cu portughezii, de duminică seara începînd — cum era de așteptat — telexul a început să bată, din nou, cu înfrigurare. Iată cîteva dintre numeroasele telegrame sosite, pînă la această oră, la redacție, cu rugămintea de a fi transmise echipei naționale de fotbal:

„Navigînd pe lîngă coasta Portugaliei am putut viziona la televizor meciul de duminică și aplauda splendida victorie a echipei reprezentative. Felicitările întregului echipaj și urarea marinărească, „vînt de pupă" spre Mexic". Ion Vasile, comandantul motonavei „Mamaia".

★

„Vă felicit din toată inima, pentru excepționala victorie obținută" Panița Rifica — Slatina.

★

„Cu trup și suflet am fost alături de voi, bravi băieți, și ne bucurăm de marele vostru succes avînd convingerea că vă veți califica în Mexic, unde veți ridica tricolorul românesc pe culmi dintre cele mai înalte". Colectivul salariaților din Sanatoriul Bisericani, județul Neamț

★

„Felicitări din toată inima". Maior Pasarin — București.

★

„Din toată inima multe și sincere felicitări". Dumitru Plăiașu, secretarul comitetului U.T.C. al Fabricii „Republica" Brașov.

★

„Felicitări celor 11 componenți ai națională". Ionel Cioranu — Arad.

★

Soții Tănase, salariați la Direcția regională C.F.R. București, felicită din toată inima pe toți componenții echipei reprezentative, și în mod special pe cei doi rapidiști Răducanu și Dan, pentru excelenta evoluție din meciul cu Portugalia.

Jucătorii cu tricoul galben s-au întrecut pe ei înșiși

Echipa României nu a pierdut marea ocazie: învingîndu-i pe portughezi, discipolii lui Angelo Niculescu și-au asigurat dreptul de a participa la finala „Cupei J. Rimet" în Mexic, firește dacă nu vor irosi acest avantaj în fața echipei Greciei (deși eu personal consider că este foarte puțin probabil să se întîmple așa ceva).

Avînd în vedere comportarea lor în fața portughezilor, am fi mai degrabă înclinați să acordăm șanse extrem de reduse grecilor de a depăși o situație care acum pare net favorabilă echipei României.

Chiar dacă unii jucători nu au atins cel mai înalt nivel al valorii lor (ne referim, în special, la Lucescu, deși în unele ocazii chiar și el a acționat în mod eficient), românii au avut marele merit — după părerea noastră — de a fi intrat pe teren nu numai pregătiți la perfecție din punct de vedere atletic (și meritul este, desigur, al antrenorului), dar și cu o surprinzătoare concentrare asupra jocului, ceea ce le-a permis să depășească dificultatea atît de periculoasă a unei emoții explicabile într-o confruntare de o asemenea importanță.

Mai mult, unii jucători cu tricoul galben s-au întrecut pe ei înșiși. Un joc ca acela prestat de Răducanu, Sătmăreanu, Deleanu, Dobrin și Dumitrache nu se vede prea des pe terenurile de fotbal. Ce să mai spunem despre gol: a fost o bijuterie de precizie tehnică.

Firește, nu ne putem face iluzii asupra a ceea ce ar putea fi drumul românilor în turneul final din Mexic. Acolo vor fi echipe mai bune decît această Portugalie de astăzi. Totuși, cînd ai o asemenea rezervă de energie, o voință de a învinge atît de entuziastă, orice rezultat este posibil. Nimic nu-i exclus. Și rămîne, oricum, faptul cel mai important, acela că fotbalul românesc se va afla în finala „Cupei J. Rimet" alături de elita fotbalului mondial.

Am vorbit despre o Portugalie în declin, dar realitatea este cu totul alta: echipei lusitane îi lipsește stimulentul acelui Eusebio care a fost ani de-a rîndul port-drapelul ei, cîrmaciul ei îndeminatic și neîntrecut. Avea dreptate selecționerul Braziliei, Saldanha, cînd ne spunea zilele acestea: „Portugalia, ca și Spania, este prea mult legată de cea mai bună echipă a sa, Benfica. Dacă nu merge Benfica, nu merge nici Portugalia. Nu merge Real Madrid, nu merge nici Spania".

Este un adevăr de netăgăduit, pe care l-am putut constata personal.

Așadar, România în Mexic. Dacă echipa lui Angelo Niculescu se va comporta în finala „Cupei J. Rimet" la fel de serios, cu aceeași tragere de inimă ca duminică, atunci vom auzi lucruri frumoase despre ea. Este o speranță, dar este și urarea noastră. Bineînțeles, chiar și în cazul în care echipa României va ține la respect națională noastră azzura (n.r. echipa Italiei) nu ne va pare rău.

Cesare TRENTINI
„Stadio"-Bologna

MECIURI AMICALE

RAPID — DINAMO BACĂU 3—4 (2—0). Partida a avut loc pe stadionul Giulești. Golul victoriei băcăuane a fost înscris de Panait, printr-un șut de la centrul terenului!

STEAUA — UNIVERSITATEA CRAIOVA 4—1 (2—0). Golurile militarilor au fost înscrise de Tătaru (2) și Manea (2). Pentru craioveni a marcat Bălan.

CRIȘUL — U.T.A. 1—2 (1—0). Orădenii au deschis scorul în min. 4, prin Cociș. U.T.A. a egalat în min. 70 (Moț) și a înscris golul victoriei două minute mai tîrziu, prin Petescu. **(Ilie Ghișa** — coresp. principal).

A. S. ARMATA TG. MUREȘ — C.F.R. CLUJ 3—1 (1—0). Joc interesant, cu multe faze de poartă. Au înscris: Caniaro, Popovici (autogol) și Dondoș pentru A.S.A., respectiv, Naghi, Marți (n.r. azi) mureșenii vor juca cu Progresul București.

C. Albu — coresp.

„CUPA ROMÂNIEI"

14 DIVIZIONARE B AU FOST ELIMINATE!!!

C.F.R. Pașcani—Știința Bacău 3—2 (2—1)
Victoria Roman — Ceahlăul Piatra Neamț 4—1 (2—0)
Chimia Or. Gh. Gheorghiu-Dej—Gloria Bîrlad 1—2 (1—2).
Rulmentul Bîrlad — Politehnica Galați 3—0 (2—0)
Șoimii Buzău — Oțelul Galați 0—1 (0—0)
S.U.T. Galați — Progresul Brăila 1—0 (1—0)
I.M.U. Medgidia — Progresul București 2—1 (1—1, 1—1)
Marina Mangalia — Portul Constanța 0—5 (0—2)
Vagonul Ploiești — Metalul Tîrgoviște 3—3 (2—2, 2—2)
Victoria Moreni — Poiana Cîmpina 2—1 (1—1)
Petrolul Videle — Sportul studențesc 1—1 (1—1, 1—1).
Dacia Pitești — Metalul București 2—3 (0—3)
Progresul Bals — Chimia Rm. Vîlcea 2—2 (2—1, 2—2)
Minerul Ghelar — Electroputere Craiova 3—1 (1—0)
Minaur Zlatna — Vagonul Arad 1—0 (1—0)
C.I.L. Tg. Jiu — C.S.M. Reșița 1—5 (0—3)
Minerul Moldova Nouă — C.F.R. Timișoara 2—0 (1—0)
Gloria Arad — Ripensia Timișoara 0—1 (0—0)
C.I.D. Blaj — C.F.R. Arad 3—2 (2—1)
Dinamo Zalău — Olimpia Satu Mare 0—6 (0—2)
Someșul Satu Mare — Olimpia Oradea 2—1 (0—1)
C.I.D. Gherla — Minerul Baia Mare 1—0 (0—0)
Arieșul Turda — Metalul Hunedoara 1—0 (0—0)
Medicina Tg. Mureș — Gaz metan Mediaș 2—5 (2—1)
Viitorul Gheorghieni — Metrom Brașov 0—1 (0—1)
Torpedo Zărnești — C.S.M. Sibiu 2—2 (1—1, 2—2)
Tractorul Brașov — Metalurgistul Cugir 3—0 (1—0)
I.R.A. Cîmpina — Flacăra Moreni 1—2 (0—0, 1—1)
Ocrotirea Siret — Chimia Suceava 1—2
Tarom București — Dunărea Giurgiu 0—1
Metalurgistul Sadu — Metalul Tr. Severin 0—2 (0—0)
Furnirul Deta — Minerul Anina 1—2 (1—2)

LOTO • PRONOSPORT

TRAGEREA EXCEPȚIONALĂ LOTO — 21 OCTOMBRIE 1969 — CU PREMII ÎN APARTAMENTE, AUTOTURISME, EXCURSII ȘI BANI

La 21 octombrie a.c. A. S. Loto-Pronosport organizează o nouă tragere excepțională LOTO la care se atribuie: apartamente cu 3 și 2 camere (confort gradul I) la alegerea participantului, plus diferența în numerar pînă la 100 000 lei, autoturisme MOSKVICI 408 cu 4 faruri și radio și remorcă CAMPING MINOR, DACIA 1100, MOSKVICI 408 cu 4 faruri și radio, SKODA 1000 M.B., la alegerea participantului, plus diferența în numerar pînă la 65 000 lei, 5 autoturisme: 1 FIAT 1800, 1 VOLGA, 1 ZASTAVA 1300, 1 RENAULT 10 MAJOR și 1 ZASTAVA 600, prin tragere la sorți, excursii de 2 locuri și de 1 loc în TURCIA cu autocarul (circa 8 zile), premii în numerar de valoare fixă ș.a.

Pentru stabilirea numerelor cîștigătoare se vor efectua 5 extrageri a cîte 12 numere din 90, în total 60 de numere pe 8 categorii de premii.

Prețul biletelor: 10 lei, 15 lei și 25 lei. Și cu 10 lei se pot cîștiga autoturisme.

De reținut: se atribuie premii și pentru 2 numere cîștigătoare.

Luni 20 octombrie, ULTIMA ZI pentru procurarea biletelor.

● Astăzi este ultima zi în care mai aveți posibilitatea să participați la concursul Pronoexpres de miercuri care va avea loc la București în sala clubului Finanțe-Bănci din str. Doamnei nr. 2 cu începere de la ora 19. Tragerea va fi radiodifuzată. După tragere va urma un film artistic. Intrarea liberă.

Tenisul românesc la capătul unui bogat sezon (II)

În urmă se află un sezon bogat în afirmări ale tenismanilor noştri. Satisfacţia este generală, dar învăţînd din experienţa altora, momentul culminant al performanţelor situează la aceleaşi cote grijile, preocupările pentru asigurarea viitorului acestui sport, pentru confirmarea în ultimă instanţă a succeselor obţinute în 1969.

Astfel, în aceste zile de sfîrşit de sezon pentru activitatea în aer liber, încercăm să creionăm în planuri, drumul tenisului în viitorii ani. Să vedem dacă situaţia actuală a tenisului poate constitui şi premisa pentru viitoare succese.

Bineînţeles că se pot găsi unii care ar afirma că aşa cum s-au obţinut rezultate în condiţiile actuale, ele se pot obţine şi pe mai departe. Dar aceasta ar fi o idee falsă. Din cele ce urmează vom constata că situaţia tenisului, la noi, nu este dintre cele mai bune şi că s-au comis unele greşeli care ar fi bine să nu se repete.

Credem că nu exagerăm afirmînd că în prezent întreaga activitate de performanţă la tenis se desfăşoară în cele 12 secţii angajate în campionatul republican pe echipe mixte. Iar dacă vom analiza mai profund, vom constata că de fapt cele 12 echipe provin din 8 oraşe, singurele în care tenisul este practicat cu scopul realizării de performanţe. De asemenea, nu este lipsit de interes să subliniem faptul că în întreaga ţară dispunem de aproximativ 200 terenuri de joc, din care jumătate se află în Bucureşti.

La o asemenea situaţie, este normal ca numărul jucătorilor şi jucătoarelor să fie redus. În prezent în evidenţele F.R. Tenis figurează 1903 jucători şi jucătoare dintre care 3 maeştri emeriţi ai sportului, 17 maeştri ai sportului, 68 sportivi categoria I, aproximativ 120 sportivi cat. a II-a, iar restul de categoria a III-a şi neclasificaţi. .

Ca termen de comparaţie oferim unele date extrase dintr-o publicaţie de specialitate apărută în străinătate în cursul anului 1967 referitoare la situaţia tenisului din o serie de ţări :

	Terenuri	Săli	Jucători legitimaţi
1. Australia	28 000	Nu sînt necesare, datorită climei favorabile	1 200 000
2. Marea Britanie	22 000	180	1 500 000
3. S.U.A.	175 000	5 800	8 500 000
4. U.R.S.S.	2 791	20	60 000

Considerăm că respectînd proporţia, aceste date sînt edificatoare pentru a ilustra îngustimea bazei de selecţie a tenisului nostru.

În urma performanţelor actuale şi datorită creşterii interesului general, tenisul a început să se impună tot mai mult atenţiei. La F.R. Tenis sosesc repetate cereri pentru afilierea unor secţii nou înfiinţate, a început să crească numărul jucătorilor legitimaţi, se amenajează terenuri. Dar să vedem care a fost situaţia pînă în prezent.

Tenisul are bogate tradiţii în ţara noastră, primele terenuri au fost amenajate în anii 1898—1899 cînd iau fiinţă şi primele cluburi de tenis. În anul 1911 se organizează primele campionate naţionale iar în anul 1920 ia fiinţă Federaţia română de tenis. Astfel acest sport se face cunoscut la Bucureşti, Galaţi, Brăila, Iaşi, Cluj, Braşov, Sibiu, Timişoara, Arad, Petroşani, Lugoj, Sinaia, Craiova, Tg. Jiu şi în multe alte oraşe. În aceste oraşe se amenajează un mare număr de terenuri.

Ulterior, multe din terenurile de tenis au fost transformate în terenuri pentru alte discipline (handbal, volei, baschet) sau au fost dezafectate din diverse alte motive. Este grăitoare în această privinţă situaţia unor oraşe ca Timişoara unde din aproximativ 40 de terenuri de tenis, astăzi mai există 5—6, a Clujului unde din peste 50 de terenuri astăzi mai există 20, la Oradea din aproximativ 50 de terenuri au mai rămas 5. Exemplele ar putea continua, nemaivorbind de oraşe în care terenurile de tenis au dispărut cu desăvîrşire, odată cu aceasta încetînd şi activitatea.

Nu sîntem împotriva dezvoltării bazei materiale a altor discipline sportive, dar credem că atunci cînd aceasta se realizează în detrimentul unei alte discipline, aceasta nu serveşte interesele generale ale mişcării sportive din ţara noastră. Situaţia este cu atît mai regretabilă cu cît asemenea măsuri au fost luate chiar de către organele teritoriale ale mişcării sportive ca în cazul fostelor Consilii regionale UCFS Craiova şi Banat.

Fără să ne îndepărtăm prea mult în timp, vom menţiona că prezentul ne oferă o mostră de modul cum se pot aduce prejudicii activităţii de performanţă în tenis. Cu ani în urmă, fostul club sportiv Ştiinţa Bucureşti a amenajat în vecinătatea stadionului Izvor o bază de tenis cu 6 terenuri. Ulterior, prin desfiinţarea clubului Ştiinţa secţia de tenis a fost trecută la Clubul sportiv universitar Construcţii şi odată cu ea urma să fie transferată acestui club şi baza cu cele 6 terenuri. Acest transfer n-a mai avut loc pentru că între timp fostul Sfat popular raional a decis prin secţia de învăţămînt înfiinţarea Şcolii sportive nr. 3, totodată retrăgînd avizul pe care-l acordase clubului Ştiinţa ca pe spaţiul respectiv să funcţioneze o bază de tenis. O dată cu trecerea bazei sportive la Şcoala sportivă nr. 3 o parte din cele 6 terenuri de tenis sînt transformate în terenuri de handbal şi baschet.

Astăzi, secţia clubului Construcţii este obligată să închirieze terenuri pentru activitatea secţiei de tenis, din care fac parte jucători fruntaşi ca Ionel Santei, Agneta Kuhn, Viorel Sotiriu, campioni republicani şi componenţi ai loturilor republicane. Spre surprinderea noastră, am fost informaţi recent de reprezentanţii clubului Construcţii Bucureşti că Consiliul popular al sectorului 6 a decis ca baza respectivă să fie transferată întreprinderii „Tricotajul Roşu", pentru activitatea sportivă a salariaţilor acesteia. Acest curios „transfer" se face — fapt şi mai curios! — la sugestia Consiliului de Educaţie Fizică şi Sport al sectorului 6...

Am prezentat cîteva aspecte care au îngustat aria tenisului nostru. Ştiut fiind faptul că performanţele obligă, credem că este momentul unui sprijin substanţial din partea tuturor organelor de resort. Începutul trebuie făcut cu amenajarea de terenuri. În acest sens Consiliile judeţene pentru educaţie fizică şi sport au un cuvînt important de spus. Considerăm că în planurile de investiţii ale acestor organe trebuie să-şi găsească loc şi prevederi pentru amenajarea unor baze de tenis cu minimum 2—4 terenuri. În acest sens, atragem atenţia asupra necesităţii amenajării unor asemenea baze la Iaşi, Constanţa, Petroşani, Sibiu, Timişoara, Oradea, Baia Mare, Craiova, Ploieşti, Rîmnicu Vîlcea, bineînţeles şi în alte oraşe.

Considerăm, de asemenea, că această problemă poate şi trebuie să stea mai mult decît pînă în prezent în atenţia proiectanţilor şi constructorilor care trasează şi realizează noile cartiere de locuinţe. În toate oraşele ţării noastre s-au ridicat cartiere noi care concentrează populaţii de zeci de mii de locuitori. Sînt prezente preocupările pentru amenajarea spaţiilor verzi, a sectoarelor de joacă pentru copii pînă la 7 ani, dar întîrzie amenajările de terenuri pentru activitatea tineretului şi chiar a persoanelor mature.

Pentru remedierea situaţiei sugerăm ideea amenajării unor platforme asfaltate pe care se pot trasa terenuri de volei, baschet, handbal, fotbal şi bineînţeles tenis, care să fie puse la dispoziţia populaţiei, pentru practicarea sportului preferat în timpul liber.

Numărul crescut de întîlniri importante ce se organizează anual şi care atrag mulţi spectatori, impun cu necesitate amenajarea în Bucureşti a unei baze de tenis care să fie dotată cu un teren central avînd capacitatea de 4—5 000 de locuri şi să cuprindă un număr de 10—12 terenuri. Asemenea bază a existat în Capitală la Centrul de antrenament nr. 2 (fost Doherty) dar după demolarea tribunelor de lemn nu au mai fost construite altele.

Asemenea caracter a avut şi baza clubului sportiv Progresul din str. Dr. Staicovici (fostul Tenis Club Român) înfiinţat în anul 1911, în cadrul căreia între timp o parte din terenurile de joc au fost transformate în terenuri de volei şi baschet, iar pe terenul „Central" tenisul nu mai are acces decît cu ocazia acţiunilor internaţionale.

Totodată, subliniem cu acest prilej necesitatea unei săli care să fie gazdă primitoare pentru tenis în sezonul de iarnă.

Este adevărat că în ultimii ani problema pregătirii unei părţi din jucătorii noştri fruntaşi pe timpul iernii a fost rezolvată prin participarea la circuitele de turnee din India, R.A.U. şi Caraibe. Activitatea majorităţii jucătorilor, însă, în special a celor tineri, este foarte redusă în sezonul de iarnă. Astfel, nu se poate discuta despre un volum de antrenamente în timpul iernii care să consolideze progresele realizate în sezonul de vară, iar despre activitatea competiţională sistematică nici nu poate fi vorba. Handicapul celor 5—6 luni de toamnă—iarnă—primăvară este practic de nerecuperat.

Am prezentat unele aspecte legate de condiţia primordială necesară practicării şi dezvoltării tenisului, anume, asigurarea bazei materiale. La aceasta va trebui adăugată o îmbunătăţire substanţială adusă orientării şi conţinutului procesului de antrenament în tenis, problemă care reclamă o dezbatere mai largă, într-un material viitor.

prof. A. LĂZĂRESCU
secretar general al F.R.T.

Turul Europei (auto) a trecut prin Belgrad

BELGRAD, 13 (Agerpres). — Competiţia automobilistică „Turul Europei", la care participă 150 de maşini, se află în plină desfăşurare. Concurenţii, care au luat startul din oraşul vest-german Hanovra au trecut prin Belgrad. Traseul competiţiei măsoară 13 500 km care vor fi parcurşi prin 16 ţări. Caravana automobilistică va trece în continuare prin Sofia, Istanbul, Teheran, Bagdad, Amman, Beirut, Izmir, Bucureşti, Budapesta şi alte oraşe. Sosirea este prevăzută pentru 25 octombrie la Trawemunde (R. F. a Germaniei).

Spasski învinge pe O'Kelly la San Juan

SAN JUAN, 13. — În runda a doua a turneului internaţional de şah de la San Juan (Porto Rico) campionul mondial Boris Spasski a cîştigat la belgianul O'Kelly în 44 de mutări. Damianovici a remizat cu Larsen. Cehoslovacul Kavalek l-a învins pe Martinez (Porto Rico). În clasament conduce Spasski cu 2 p, urmat de Byrne, Larsen şi Bisguer — 1½ p.

Moiseev (dreapta) marchează un nou gol pentru T.S.K.A. Moscova în finala cu Klagenfurt.
Telefoto: A. P. — Agerpres

Hocheiştii de la T.S.K.A. Moscova au cucerit „Cupa campionilor europeni" (ediţia 1968–69)

VIENA, 13. — La Klagenfurt s-a disputat returul finalei „Cupei campionilor europeni" la hochei pe gheaţă (ediţia 1968 — 1969) dintre formaţiile A.C. Klagenfurt şi T.S.K.A. Moscova. Victoria a revenit hocheiştilor sovietici cu scorul de 14—3 (7—0, 4—2, 3—1) prin golurile marcate de Petrov (4), Firsov (2), Moiseev (2), Harlamov (2), Mihailov, Blinov, Brejnev şi Ragulin. Pentru gazde au înscris Puschnig, Samonig şi Kalt.

În primul joc, hocheiştii de la T.S.K.A. cîştigaseră cu scorul de 9—1 (3—0, 3—0, 3—1) prin golurile marcate de Moiseev (2), Firsov, Vikulov, Harlamov, Polupanov, Petrov, Brejnev şi Blinov. Pentru gazde a înscris Romauch.

Ambele partide s-au desfăşurat pe patinoarul din Klagenfurt.

Formaţia T.S.K.A. Moscova a cucerit preţiosul trofeu, cu un golaveraj general de 23—4. Echipa învingătoare a aliniat următoarea formaţie : Tolstikov-Ragulin, Kuşkin-Brejnev, Romişevski-Vikulov, Polupanov, Firsov-Mihailov, Petrov, Harlamov-Blinov, Ionov, Moiseev.

STRĂLUCITA REVANŞĂ A FLORETISTELOR

(Urmare din pag. 1)

aceasta fiind şi campioană olimpică în 1968.

Maratonul de 3 ore de pe planşa Palatului sporturilor din Havana a fost deschis de Drîmbă cu Samuşenko. Sportiva noastră a acţionat calm şi precis, cîştigînd comod cu 4—1. În asaltul următor, situaţia se echilibrează, Zabelina întrecînd-o cu 4—2 pe Szabo. A intrat, apoi, în luptă, invincibila Vicol care, deşi condusă cu 3—1 de Gorohova, termină învingătoare cu 4—3. Echipa Uniunii Sovietice egalează, din nou, datorită victoriei obţinute de actuala campioană mondială Novikova asupra Suzanei Ardeleanu (4—3), care i-a dat, totuşi, o replică curajoasă.

O serie de trei victorii româneşti face să prindă contur — pentru moment — un succes final al echipei noastre. Drîmbă dispune de Zabelina cu 4—3 ca şi Vicol de Samuşenko, în timp ce Szabo realizează 4—2 cu Novikova. Scorul este 5—2 în favoarea floretistelor noastre dar adversarele lor reduc, din nou, handicapul prin Gorohova care întrece, mare luptă (4—3) pe Ardeleanu. Cu intrarea Mariei Vicol pe planşă, speranţele noastre capătă un nou impuls : 4—2 cu Zabelina.

Conduse cu 6—3, floretistele sovietice fac dovada unei deosebite tenacităţi şi reuşesc să egaleze (6—6) în urma victoriilor dobîndite de Novikova (4—2 cu Drîmbă), Samuşenko (4—1 cu Ardeleanu) şi Gorohova (4—3 cu Szabo).

La cel de al 4-lea asalt al său, Vicol primeşte replica actualei campioane a lumii, Novikova. Fără nici un fel de complexe, Vicol atacă decis şi punctează clar, obţinînd o victorie netă (4—1) care avea să cîntărească greu în balanţa tuşelor. Echipa noastră este din nou în avantaj dar pentru puţin timp deoarece Zabelina o învinge pe Ardeleanu cu 4—1 iar Gorohova dispune de Drîmbă cu 4—3, aducîndu-şi formaţia în avantaj (8—7; tuşe primite 46—47).

Şi a urmat asaltul decisiv, dramatic, ca un final de epopee! Toate speranţele noastre erau, acum, în vîrful lamei pe care Szabo a mînuit-o cu o magnifică impetuozitate în acest asalt cu Samuşenko. Condusă cu 1—0, ea a egalat, apoi a preluat conducerea (2—1). În acest moment, Szabo a fost lovită, în plină acţiune, — fireşte, involuntar — de lama adversarei în braţul drept. O rană uşoară. Dar nu va avea urmări? Olga nu s-a lăsat impresionată de acest accident, nici de durerea din braţ şi a tras cu o vehemenţă care ne da mari speranţe. De la situaţia de 2-2, complet dezlănţuită, ea a punctat de două ori consecutiv desăvîrşind această extrem de grea dar atît de frumoasă victorie : 8—8 (49—50 tuşe primite).

Pentru locurile 3—4, echipa Ungariei a întrecut după o întîlnire foarte echilibrată, formaţia Poloniei (8—8 ; 8—10 tuşe primite), iar, în întîlnirea pentru locurile 5—6, reprezentativa R. F. a Germaniei a întrecut Cuba cu 9—4.

Clasamentul final al probei de floretă-echipe (feminin) : 1. ROMÂNIA (Maria Vicol, Olga Szabo, Ileana Drîmbă, Suzana Ardeleanu şi Ana Ene) ; 2. Uniunea Sovietică ; 3. Ungaria ; 4. Polonia ; 5. R. F. a Germaniei ; 6. Cuba.

★

În proba de spadă pe echipe, reprezentanţii noştri au debutat cu un insucces, fiind întrecuţi de formaţia R. D. Germane cu 13—3. Tot în primul tur s-au mai înregistrat rezultatele următoare : Italia — Anglia 10—6 ; Ungaria — Cuba 9—5 ; Suedia — S.U.A. 10—6.

În turul al II-lea s-au înregistrat de asemenea rezultate scontate : U.R.S.S. — România 12—4 ; Polonia — Anglia 11—5 ; Franţa — Cuba 14—2 ; Elveţia — S.U.A. 10—5.

În sferturile de finală, echipele Italiei şi Poloniei au furnizat cea mai strînsă dispută care a revenit primei la o singură tuşă diferenţă (8—8 ; 59—60). Sabrerii sovietici i-au întrecut pe trăgătorii din R. D. Germană cu 8—5, echipa Poloniei a dispus de cea a Franţei cu 7—3, iar suedezii (revelaţia acestei probe) i-au scos din cursă pe elveţieni cu 9—3.

Sonja Henie nu mai este...

Din Oslo ne parvine ştirea că incomparabila Sonja Henie, patinatoarea căreia gazetarii i-au atribuit pentru prima oară supranumele de „zîna gheţii", a încetat din viaţă. Multiplă campioană mondială şi olimpică era în vîrstă de 59 de ani. Cariera prodigioasă a ilustrei sportive norvegiene rămîne fără precedent. La 10 ani, ea începuse să cocheteze cu marile performanţe, uimind cercurile specialiştilor sportului pe patine. La 12 ani ataca titlurile europene şi mondiale de patinaj artistic. Într-un şir neîntrerupt de victorii, Sonja Henie s-a situat pe trepte inaccesibile ale patinajului artistic. Ea rămîne singura patinatoare care a obţinut trei titluri de campioană olimpică (St. Moritz 1928, Lake Placid 1932, Garmisch 1936).

Sonja Henie a devenit ulterior vedetă de cinematograf, turnînd o lungă serie de filme, la Hollywood.

Două partide cîştigate de şahiştii români în turneele zonale

În runda a 9-a a turneului zonal de şah de la Atena marele maestru român Florin Gheorghiu (cu piesele albe) a cîştigat la austriacul Franz Stoppel. Liderul clasamentului, cehoslovacul Jansa, a remizat cu compatriotul său Hort. Partidele Matulovici-Olafsson şi Spiridonov-Pedersen s-au întrerupt. În clasament continuă să conducă Jansa cu 7 p, urmat de Spiridonov 6 (1) p, Gheorghiu 6 p, Hort 5½.

★

După 6 runde, în turneul zonal de şah de la Gloggnitz (Austria) conduce Smejkal (Cehoslovacia) cu 5 p, urmat de Uhlmann (R. D. Germană), Matanovici (Iugoslavia) 4 p, Portisch (Ungaria) 3½ (1) p, Drimer (România), Andersson (Suedia) 3½ p etc. În runda a 6-a, maestrul român Dolfi Drimer jucînd cu piesele albe l-a învins pe Camilleri (Malta). Portisch a cîştigat la Espig, iar Smejkal l-a învins pe Vesterinen. A fost consemnată remiza în partidele Adamski-Barczay şi Matanovici-Uhlmann.

Yachtmanul suedez Thomas Lundquist este campion mondial la „finn"

Ultima regată de la Hamilton a fost întreruptă de uraganul „Inga"

HAMILTON, 13. — Campionatul mondial de yachting — clasa „finn" a luat sfîrşit la Hamilton (Insulele Bermude) cu victoria concurentului suedez Thomas Lundquist, care, după cinci regate, a totalizat 15 puncte. Pe locurile următoare s-au clasat J. Bruder (Brazilia) — 21,4 puncte, P. Barrett (S.U.A.) — 25,7 puncte etc. Noul campion mondial în vîrstă de 22 de ani, este student în ştiinţe economice. Deşi iniţial competiţia fusese prevăzută pentru şase regate, ultima dintre ele nu s-a mai putut disputa datorită condiţiilor atmosferice nefavorabile, ca urmare a ploilor pricinuite de uraganul „Inga".

sportul în lume

ÎN ACEASTĂ SĂPTĂMÎNĂ, MECIURI IMPORTANTE ÎN CURSA CALIFICĂRILOR ÎN TURNEUL FINAL AL C.M. DE FOTBAL

● „Capul de afiş" : Grecia — Elveţia ● Francezii joacă ultima carte ● Două jocuri formale

Fără îndoială că meciul cel mai important din această săptămînă fotbalistică este cel de la Salonic, unde se întîlnesc reprezentativele Greciei şi Elveţiei. Din punctul nostru de vedere, acest joc prezintă un interes major, deoarece de rezultatul de miercuri sînt legate următoarele calcule pentru configuraţia finală a clasamentului grupei I. Echipa învinsă în acest meci nu mai poate avea nici o şansă pentru primul loc! Un scor egal poate menţine în cursă ambele formaţii. În orice caz, după partida de la Salonic vom şti mai exact de cîte puncte are nevoie echipa României, în ultimul joc, pentru a se califica în turneul final din Mexic.

La Stockholm, echipa Franţei susţine un meci decisiv cu Suedia. O înfrîngere a francezilor va însemna pierderea oricărei şanse de a mai fi prezenţi în turneul din Mexic. Reprezentativa U.R.S.S. are prima şansă în meciul revanşă cu Irlanda de Nord cu care a terminat la egalitate în partida susţinută în deplasare. După această întîlnire formaţia sovietică mai are de susţinut cele două meciuri cu Turcia.

În fine, programul săptămînii mai cuprinde două jocuri, care deşi figurează în preliminariile C.M., pot fi numite „amicale" pentru că ele nu mai pot influenţa poziţia primei clasate : Belgia. Este vorba de meciurile Finlanda — Spania şi Iugoslavia — Belgia. Cel mult ele vor fi un prilej de revanşă a echipelor iugoslaviei şi Spaniei, învinse în partidele din tur.

Aglomeraţie în careul lui Werder Bremen, în meciul din campionatul vest-german, cu Borussia Moenchengladbach (tricouri albe). Jocul, desfăşurat la Bremen, s-a încheiat egal: 1-1.

La telefon, Atena :

„Numai cu două victorii ne putem califica" — declară antrenorul grec Lakis Petropoulos

De 5 săptămîni jucătorii din lotul Greciei se află în cantonament pentru meciul de miercuri cu Elveţia, care va avea loc la Salonic. Antrenamente peste antrenamente, jocuri şcoală şi de verificare, plus un regim de viaţă spartană — iată pe scurt preocuparea lotului Greciei în cele aproape 40 de zile !

Noul antrenor **Lakis Petropoulos** a făcut mari modificări în lot, promovînd multe elemente tinere şi menţinînd doar cîteva vedete de certă valoare: **Sideris, Papaioanu, Haitas** şi **Ikonomopoulos.** În rest, pe lista celor 22 figurează nume noi ca portarul de rezervă **Christidis,** fundaşii **Foudoukidis, Spyridon, Toskas, Aganian,** fraţii **Intzoglu,** înaintaşii **Adiniou, Alexiadis.**

Formaţia probabilă a fost anunţată : Ikonomopoulos — Gaitatzis, Sourpis, Kamaras, Athanasios, Intzoglu, Domazos, Haitas, Koudas, Papaioanu, Botinos.

Duminică, echipa Greciei a susţinut un ultim meci de verificare în compania formaţiei PAOK Salonic pe care a învins-o cu 5—1. Duminică seara am stat de vorbă cu antrenorul Lakis Petropoulos, care nu s-a arătat prea surprins de victoria României asupra Portugaliei. **„Aşa după cum am prevăzut,** a spus Petropoulos, **pentru a ne califica în turneul final din Mexic avem nevoie de două victorii** (n.r. cu Elveţia şi... România !).

PROGRAMUL PRELIMINARIILOR C. M. DIN ACEASTA SĂPTĂMÎNA

MIERCURI :
Grecia—Elveţia (gr. I)
U.R.S.S.-Irlanda de Nord (gr. IV)
Suedia—Franţa (gr. V)
Spania—Finlanda (gr. VI)
DUMINICĂ :
Iugoslavia — Belgia (gr. VI)

Prin telex, din Zürich :

„Ne aşteaptă un meci foarte greu" — declară Ballabio

La ora cînd transmit aceste rînduri, cei 16 jucători elveţieni se află la Salonic. Pot spune că la plecare, pe aeroportul din Zürich, cînd băieţii răsfoiau ziarele de dimineaţă citind titlurile mari „ROMÂNIA A MAI FĂCUT UN PAS SPRE MEXIC" atmosfera era destul de deprimantă. Întîi, pentru că elveţienii ştiu că numai două victorii (şi o înfrîngere a României pe teren propriu, ceea ce e greu de presupus) îi poate aduce pe primul loc, iar în al doilea rînd, motivul pesimismului constă în faptul că recenta verificare în „amicalul" cu Turcia nu a reuşit. Turcii au cîştigat cu 3—0. În fine, pentru că la ora actuală, o serie de titulari sînt accidentaţi şi prezenţa lor în naţională este încertă.

Simbătă nu a avut loc etapă obişnuită de campionat. În schimb, s-au desfăşurat optimile de finală ale Cupei Elveţiei, la care selecţionabilii nu au participat. Înainte de plecare, Erwin Ballabio a declarat că... **„meciul de miercuri este foarte greu şi că o înfrîngere ne va scoate complet din cursă, indiferent de rezultatul ultimului meci, cu Portugalia".**

Iată lotul care a făcut deplasarea : PORTARI : **Kunz** şi **Prosperi.** FUNDAŞI ŞI MIJLOCAŞI : **Bossard, Kuhn, Michaud, Odermatt, Perroud, Ramseier, Tacchella, Chapuisat.** ÎNAINTAŞI : **Balmer, Blaettler, Jeandupeux, Künzli, Vuilleumier, Wenger.**

Paul BETSCHART

PREGĂTIRILE FOTBALIŞTILOR BULGARI

Campionatul de fotbal al Bulgariei a fost întrerupt în vederea pregătirilor pe care echipa naţională le face pentru meciul cu Olanda din preliminariile C.M. (la 22 octombrie). În primul joc la Sofia, fotbaliştii bulgari cîştigaseră cu 2—0. Astăzi, lotul Bulgariei va susţine un meci de pregătire cu formaţia iugoslavă Radnicki Niş. Iniţial urma să aibă loc o întîlnire cu selecţionata Iugoslaviei, dar federaţia iugoslavă de specialitate a contramandat meciul din cauza unor indisponibilităţi survenite în ultimul moment.

TELEX-TELEX

Boxerul argentinian Nicolino Locche şi-a păstrat titlul de campion mondial la categoria semimijlocie (clasa juniori). El l-a învins la puncte după 15 reprize pe şalangerul său brazilianul Joao Henrique.

Tradiţionala competiţie automobilistică „Cupa oraşului Paris" a revenit echipajului francez Jean Pierre Beltoise—Henri Pescarolo, pe „Matra". — 586,500 km în 3h 27:23 (medie orară 169,966 km). Pe locurile următoare : Rodriguez (Mexic)-Redman (Anglia) pe „Matra" ; Piper—Craft (Anglia) pe „Porsche 908" şi Van Lennep—Hezemans (Olanda) pe „Porsche 908".

Rutierul italian Arnoldo Carverzari a obţinut a doua victorie consecutivă în Turul ciclist al Mexicului, cîştigînd etapa a 8-a (Guadalajara—Ciudad de Mexico, 156 km) în 3h 23:45. Pe locul secund — la 10 sec. — s-a clasat polonezul Kowalsky. În clasamentul general individual continuă să conducă mexicanul Augustin Juarez.

În finala probei de simplu femei a turneului de tenis de la Las Vegas (Nevada, S.U.A.), jucătoarea americană Nancy Richey a învins-o cu 2—6, 6—4, 6—1 pe compatrioata sa Billie Jean King.

În campionatele de tenis ale Franţei, finala probei de simplu bărbaţi (întrecerile s-au desfăşurat la Nisa) a revenit lui François Jauffret, care l-a învins cu 6—3, 6—2, 6—4 pe Cl. Montrenaud.

La Pori (Finlanda), întîlnirea internaţională de hochei pe gheaţă dintre selecţionatele Finlandei şi Norvegiei a revenit gazdelor cu scorul de 8—1 (4—0, 2—1, 2—0).

Tiparul I.P. „Informaţia", str. Brezoianu nr. 23—25, Bucureşti

40365

PROLETARI DIN TOATE ȚĂRILE, UNIȚI-VĂ!

Redacția și administrația: str. Vasile Conta nr. 16, tel. 11.10.05, interurban 72 și 286. Telex sportrom buc. 180.

sportul

4 pagini 30 bani

Anul XXV — Nr. 695 (6129) ZIAR AL CONSILIULUI NAȚIONAL PENTRU EDUCAȚIE FIZICĂ ȘI SPORT Miercuri 15 octombrie 1969

Din fața „perlei Mozambicului", Lucescu, căpitanul echipei noastre, execută o degajare... Iată o fază care demonstrează — prin prezența, în stînga imaginii, a lui Deleanu — cît de des a venit duminică Mircea Lucescu în ajutorul propriei apărări

Foto : V. BAGEAC

ÎNTRE 15-22 OCTOMBRIE ÎN R. P. D. COREEANĂ

„TURNEUL SPERANȚELOR OLIMPICE" LA FOTBAL

După cum am mai anunțat, între 15—22 octombrie, va avea loc în R.P.D. Coreeană o nouă ediție a „Turneului speranțelor olimpice" la fotbal. Țara noastră va fi reprezentată de echipa națională de juniori, care se pregătește pentru viitorul turneu U.E.F.A. Sub conducerea antrenorului federal G. Ola au făcut deplasarea următorii jucători: Purcaru, Ion Gabriel — portari, Ciocan, Sătmăreanu II, Deheleanu, Stoica, Sameș, Dobrău — fundași, Sandu Gabriel, Gligorie, Mureșan — mijlocași, Atodiresei, Năstase, Stan Gabriel, Ghergheli, Chihaia, Helvei și Vlad — atacanți.

Peste o săptămînă, la Varșovia

ECHIPA OLIMPICĂ DE FOTBAL A ROMÂNIEI SUSȚINE O CONFRUNTARE DIFICILĂ CU LOTUL A AL POLONIEI

Răgazul de timp care a mai rămas pînă la ultima confruntare a selecționatei naționale de fotbal din cursa pentru calificarea la turneul final al C.M. nu va fi consumat doar de etapele de campionat. Se știe că în această perioadă Dinamo Bacău își dispută calificarea pentru turul III al „Cupei europene a tîrgurilor", iar în afară de aceasta LOTUL OLIMPIC VA SUSȚINE MIERCURI 22 OCTOMBRIE UN MECI DIFICIL LA VARȘOVIA ÎN COMPANIA PRIMEI ECHIPE A ȚĂRII GAZDĂ.

Partida aceasta, în care **tinerii fotbaliști români vor fi sparing-parteneri pentru prima garnitură a Poloniei, ce se pregătește în vederea unui joc greu cu selecționata Bulgariei în preliminariile C.M., CONSTITUIE TOTODATĂ ȘI PRILEJUL UNUI EXTREM DE UTIL TEST AL VALORII GENERAȚIEI DE MÎINE A FOTBALULUI NOSTRU.**

V. MĂRDĂRESCU

În vederea acestei de loc facile confruntări, antrenorul V. Mărdărescu a selecționat un lot de 14 jucători, care au efectuat antrenamente comune și care au susținut chiar două partide amicale de verificare la Iași cu Politehnica (1—1) și la Brașov cu Steagul roșu (2—1). Iată-i pe cei 14: **Adamache, Oprea, Ivăncescu, Bădin, Popa, Popovici, Pescaru, Angelescu, Both, Neagu (Rapid), Oblemenco, Turcu, Grozea, Dumitru.**

Ieri, antrenorul V. Mărdărescu ne-a declarat în legătură cu acest meci:

„În general, toți jucătorii selecționați sînt în formă bună. O excepție o constituie Dumitru, care acuză o acută oboseală. Aș dori să evidențiez debutul remarcabil al lui Both și Turcu, precum și excelenta formă manifestată de Popovici, Angelescu și Popa.

Ne așteaptă o întîlnire extrem de grea, dar eu sînt optimist.

Indiferent de rezultat, am convingerea că tinerii fotbaliști români nu se vor lăsa mai prejos și vor confirma prin comportarea lor bunele rezultate obținute de selecționata noastră națională".

Lotul tinerilor fotbaliști români părăsește Capitala luni dimineața cu un avion special, urmînd să se reîntoarcă vineri seara.

ALTE ZILE, ALTE GRIJI...

De fapt, reportajul acesta a început duminică seara, la ora cînd izbinda din meciul cu Portugalia ne alungase din inimi — parcă definitiv — toate necazurile, multele, pe care copilul acesta răsfățat care e fotbalul ni le produsese atîția ani...

Învînsesem greu, dar meritat: podișurile de culoarea abanosului ale țării lui Montezuma păreau — tare am vrea să credem că n-a fost totul o simplă impresie, pasageră — mai aproape ca oricînd. Treizeci și unu de ani bătusem pasul pe loc — și sosise în sfîrșit, clipa pasei aceleia a lui Dumitrache, în care golul trăia, pe jumătate, clipa șutului acela, ușor liftat, al lui Dobrin, în fine, clipa inutilului plonjon disperat al simpaticului Damas și, dintr-odată, ca o revelație divină, Mexicul pierduse contururile speranței, căpătînd altele, vecine cu certitudinea.

Eram atunci — duminică seara — în cabina, copleșită cu flori, a echipei române... Momentele de euforie trecuseră. Băieții erau gata de plecare, tăcuți, ușor absenți, și fiecare se gîndea — intuiai parcă, cu un simț aparte, cum presupunerile lor umplu aerul camforat al încăperii — că, de fapt, victoria cucerită îi obligă și mai mult, că meciul cu Grecia nu mai pare atît de ușor cum fusese luat cîndva, prin referință cu cel abia sfîrșit...

Iertare pentru Răducanu!

Plecaseră aproape toți. Cabina căzuse în tăcere, singură, și zărind în nemișcare tot ceea ce cu puțin înainte fusese viață, tumult, bucurie, te simțeai undeva — poate fără voia ta, instinctiv, — cuprins de tristețe... Doream să ieșim cînd, în ușă, ne-am izbit de Răducanu, cu aerul lui de uriaș, cu mers legănat. Pînă atunci îl evitasem cu bunăștiință, căci așa cum avea să scrie, lucid, un confrate, portarul nostru își încărcase conștiința cu un gest (care era să ne coste scump) nesportiv, urît, de lovire, violentă și intenționată, a unui adversar.

În prima clipă, m-a privit stînjenit:

— **Aș vrea să vă spun ceva** — a zis, și a privit în jur de parcă s-ar fi temut să nu surprindă cineva discuția noastră. Apoi:

— **Știți, aș vrea să scrieți în ziar că îmi pare rău că l-am lovit pe Nelson... A fost ceva necugetat, de care îmi este rușine... Știu eu, poate n-o să mă credeți. Mi-e rușine...**

A tăcut, la fel de încurcat cum începuse. Ne-am uitat unul la altul și, în singurătatea camerei, i-am zărit ochii triști, amenințați parcă de lacrimi. Deși n-am fi fost gata să punem mîna în foc că Răducanu se va cumineți, oblojindu-și în viitor adversarii, în clipa aceea l-am simțit sincer...

Radu Nunweiller are o datorie...

Într-o cafenea, cu o „turcească" în față, de vorbă cu Mircea Lucescu și Radu Nunweiller... Timpul se scurge greu, frînt de cuvinte puține, prelungit de tăceri. De undeva pătrunde pînă la noi vocea catifelată a lui Belafonte. Aici, departe de gazon, discuția cu cei doi tricolori se încropește mai greu. Sînt politicoși, dar reținuți, undeva absenți, preocupați de

Ovidiu IOANITOAIA

(Continuare în pag. a 3-a)

BOXERII IRANIENI AU SOSIT ÎN CAPITALĂ

Aseară a sosit în Capitală lotul boxerilor iranieni care va susține în țara noastră două întîlniri. Joi seara, de la ora 19, în sala Floreasca, oaspeții vor evolua în compania reprezentativei noastre de tineret. Cea de a doua întîlnire va avea loc duminică, la Iași.

La sosire, pe aeroportul Băneasa, oaspeții au fost întîmpinați de către tovarășul Gheorghe Guriev, președintele Federației române de box, precum și de alte oficialități.

Delegația persană este condusă de către Fatola Amir Alaie, președintele Federației iraniene de box amator. Oaspeții au deplasat la București un lot de 13 pugiliști: Hasan Mosaiebe (muscă), Vilhelm Uonani (cocoș), Iraj Malek Hosen Puor (pană), Adel Talebi (semiușoară), Hosein Sahafi (ușoară), Mohamad Sarud Khani (semimijlocie), Robert Aton (mijlocie mică), Masuod Keshmiri (mijlocie), Mehdi Hovlyat Duoste (semigrea), Seid Omran Khademi (grea). La categoriile cocoș, semiușoară și semimijlocie oaspeții au ca rezerve pe Hasan Maleklud, Mohamad Shomali și Yusef Saguodi. La categoria semimuscă oaspeții nu prezintă nici un boxer.

După cum ne declara antrenorul echipei, Karapet Kuochar, reprezentativa iraniană este alcătuită, în general, din boxeri foarte tineri, dar destul de talentați și bine pregătiți pentru a realiza în compania boxerilor români o frumoasă întrecere sportivă.

În foto: Lotul boxerilor iranieni, în Aeroportul Băneasa.

Foto: Theo MACARSCHI

TINERII RUGBYȘTI DE LA C. S. ȘCOLAR DE TREI ORI ÎNVINGĂTORI ÎN CEHOSLOVACIA

Echipa de rugby (juniori) a Clubului sportiv școlar București a întreprins recent un turneu în Cehoslovacia. Elevii antrenați de Cornel Munteanu au susținut trei jocuri, încheiate cu tot atîtea victorii: 38—0 cu T. J. Gottwaldov, 12—8 cu formația din Vișcov (campioana țării); 15—8 cu formația de seniori a clubului T. J. Gottwaldov.

La ultima aterizare, Maria Iordănescu a coborît pe aerodromul Clinceni, cu... un nou titlu: campioană absolută a țării la parașutism. *Citiți amănunte despre aceste atrăgătoare și disputate întreceri în pagina a doua.*

Foto: ȘT. CIOTLOȘ

De unde exportăm?

Aflăm dintr-o notă apărută în alt ziar că, nu pentru prima dată, a fost exprimată dorința ca antrenori români să se ocupe de pregătirea unor echipe de pe alte meridiane; este vorba despre Columbia și, parcă, Luxemburg.

Nimic surprinzător în aceste demersuri. Voleiul este unul dintre acele cîteva sporturi de echipă în care țara noastră a obținut, pînă nu de mult, rezultate de mare valoare. De aici solicitările de antrenori, pînă în prezent satisfăcute în numeroase cazuri. Situație firească, ținînd seama de prestigiul pe care rezultatele obținute ni-l conferau.

Putem continua să satisfacem cererile de acest fel? Răspunsul, justificat de argumentele pe care le transcriem mai jos, este: da, dar cu măsură. Da, pentru că într-un bilanț general, avantajele — și nu e vorba numai despre considerentele de prestigiu — precumpănesc asupra dezavantajelor. Cu măsură, pentru că resursele noastre nu sînt nelimitate, iar necesitățile proprii ni se par a fi sporite în ultima perioadă.

Este evident, nu mai trebuie argumentat, faptul că voleiul nostru traversează în prezent o perioadă dificilă. Este un motiv în plus să recurgem la o mobilizare a tuturor resurselor existente, inclusiv a tuturor cadrelor de prima mînă dintre antrenori.

Nu ne putem permite să răspundem tuturor solicitărilor; pînă în prezent acestea — în multe cazuri nominale — au vizat valori certe, personalități de prima mînă. Înainte de a trimite specialiști pe cine știe ce tărîmuri îndepărtate, ar fi cazul să ne asigurăm că echipele noastre, cel puțin echipele din prima categorie, dispun de cadre competente, că necesitățile proprii sînt satisfăcute. Rămînînd la principiul că specialiștii ce pleacă să lucreze în străinătate — care, să o precizăm, înfruntă riscul unei pierderi de contact cu voleiul de înaltă clasă — trebuie să ne reprezinte onorabil, se cuvine totuși să avem în vedere considerentul că, în perioada actuală mai mult ca oricînd, elementele de valoare sînt necesare aici, în România. Nu cred că vom putea ajunge — și nici n-ar fi cazul — la altruismul de a obține satisfacții totale din performanțele unor echipe antrenate de români, uitînd să ne interesăm de evoluția propriei noastre echipe. Să ne gîndim că dacă nu vom reuși, prin concentrarea tuturor forțelor, să redăm voleiului românesc poziția prestigioasă deținută pînă de curînd, dar nu și în prezent, s-ar putea, pur și simplu, să nu mai cunoaștem omagiul de a primi solicitări de antrenori români.

Avantajele și tentațiile exportului de specialiști sînt mari. Experții de valoare sînt căutați și recompensați corespunzător în toate domeniile. Dar orientarea federației trebuie să aibă în vedere interesele principale; este un punct de vedere care nu trebuie omis în examinarea, în prezent și în viitorul apropiat, a solicitărilor, oricît de atrăgătoare, venite de peste hotare. Cu alte cuvinte, este de dorit să exportă..., dar este extrem de necesar să fim siguri că avem de unde. Altfel riscăm să ne facem rău cu mîna noastră.

Marcel RUSESCU

RADAR MONDIAL

DESUETUDINEA CICLISMULUI „CLASIC"?

A propiatul noiembrie, amintind că exact acum un secol englezul James Moore, naturalizat francez, cîștiga prima cursă clasică de ciclism din lume, Paris — Rouen, îi prilejuiește ziaristului englez Alan Gayfer o pledoarie în revista „World Sports" pentru revitalizarea curselor clasice și a celor găzduite de velodrom.

Și argumentul suprem pe care îl aduce în sprijinul pledoariei sale constă în vigoarea nedisimulată cu care mica lume a ciclismului a înfruntat, de-a lungul acestor 100 de ani, impedimentele obiective (ce altceva a determinat „dizidența" curselor indoor decît condiția precară a șoselelor începutului de secol XX?) și subiective (cursele auto n-au speculat, la lansarea lor, popularitatea sportului cu pedale?).

Nu sînt uitate argumente vechi de zeci de ani (în zorii secolului nostru un velodrom a fost construit în Belgia, în 6 luni, iar cheltuiala a fost recuperată la reuntunea inaugurală, spectatorii plătind biletul între 50 de centime și 2 franci, într-o vreme cînd muncitorii din Flandra cîștigau doar un franc pe zi!) și nici cele ale epocii marilor competiții (Turul Franței, de pildă, atrage, an de an, 25 de milioane de spectatori).

Pe acest fundal însă, al curselor-gigant (ca trasee, durată, firme comerciale, echipe și publicitate), ciclismul de velodrom (în special acoperit), ca și cel al curselor clasice (de o zi), a pălit tot mai mult. Și dacă anul trecut la C.M.

Și totuși probele de velodrom, continuă să atragă mulțimile...

profesioniste de șosea, din Italia, au fost 400 000 de spectatori plătitori, cursele de pe velodrom au atras la Roma doar cîteva sute... Astfel, în 1966 nu s-a desfășurat nici un concurs pe velodrom acoperit în Anglia, Franța și Danemarca, cîte unul singur în Belgia, Olanda și Italia, două în Elveția și cîteva nesemnificative în R. F. a Germaniei. Iar faptul că vechile velodromuri nu mai puteau să se ridice la confortul stadioanelor moderne — cabinele și instalațiile sanitare primitive, lipsa locurilor de parcare, tribunele și protecția împotriva intemperiilor inadecvate ca și ventilația necorespunzătoare în cazul celor acoperite — a grevat, în timp, asupra ciclismului de velodrom.

Și dacă cursele automobiliste au dat una din primele lovituri popularității ciclismului, traficul auto, în continuă creștere, oferă poliției din multe părți prilejul de a „stopa" cursele clasice, în circuit. Cursa Paris—Bruxelles s-a disputat ultima dată în 1966, după 70 de ani neîntrerupți, în Belgia au apărut deja, anul trecut, primele restricții impuse de Ministerul de Interne, iar în Anglia toate cursele clasice se află, printr-un act parlamentar, SUB STRICTA JURISDICȚIE A POLIȚIEI.

Din această cauză nefastă, totuși, în mod paradoxal se profilează un moment propice relansării probelor de velodrom, inclusiv cele cu antrenament mecanic, care să atragă din nou mulțimile.

Dar ziaristul englez nu uită să întrebe: cît va mai trece oare pînă ce un nou Henry Desgranges, animator entuziast și întreprid, va propulsa pe firmamentul popularității, ciclismul de velodrom, aidoma confratelui său de șosea?

Paul SLAVESCU

GIMNAȘTI ROMÂNI LA PREMONDIALE

După cum am mai anunțat, la premondialele de gimnastică sportivă ce se vor desfășura la finele acestei săptămîni la Ljubljana, va participa și un grup de sportivi români: Rodica Apăteanu, Alina Goreac, Petre Mihaiue, Mircea Gheorghiu și Gheorghe Păunescu. Gimnaștii noștri sînt însoțiți de antrenori și arbitri.

LA SFÎRȘITUL SĂPTĂMÎNII

„MOMENT" HANDBALISTIC ÎN SALA FLOREASCA

După o scurtă întrerupere, **campionatul primei categorii la handbal masculin se va relua vineri în sala Floreasca din Capitală.** Timp de trei zile iubitorii handbalului bucureștean vor avea astfel prilejul să urmărească din nou evoluția primelor **10 echipe din țară,** în **jocurile programate** în sală de TURUL AL II-LEA AL CAMPIONATULUI.

După cum se știe, primele trei etape ale acestui tur s-au desfășurat, nu de mult, la Cluj și multe întîlniri s-au caracterizat prin dispute dinamice și spectaculoase. Ca urmare a acestor jocuri **lupta la mijlocul și periferia clasamentului a devenit mai interesantă, mai atractivă.**

Bucureștenii vor avea ocazia să urmărească o serie de dispute ce se anunță pasionante și echilibrate ca **întîlnirile Steaua — Universitatea București, Dinamo — Universitatea București, Universitatea Cluj — Steaua și Dinamo București — Universitatea Cluj.**

Sperăm că și de data aceasta formațiile participante și îndeosebi, jucătorii susceptibili de selecționare în vederea campionatului mondial de anul viitor vor căuta să confirme ascensiunea valorică a handbalului nostru.

Dinamo, Steaua, I.C.H.F. din București și Universitatea Cluj, în turneul final al „Cupei României"

Jocurile de baschet disputate sîmbătă și duminică au avut darul de a stabili și cele patru echipe masculine care s-au calificat în turneul final pentru cîștigarea „Cupei României".

I.C.H.F. BUCUREȘTI — UNIVERSITATEA TIMIȘOARA 87—59 (41—22). Așteptat cu interes deosebit — avînd în vedere victoria studenților timișoreni obținută cu o săptămînă în urmă asupra I.E.F.S., jocul a deziluzionat, mai ales din cauza oaspeților care au avut o evoluție ștearsă. În prima repriză, bucureștenii au făcut o partidă foarte bună, remarcîndu-se în special *Em. Niculescu* care și-a condus coechipierii cu o deosebită dezinvoltură, spre succes. I.C.H.F. dispune la ora actuală de o echipă bine închegată, cu o medie de înălțime remarcabilă și cu cîteva individualități valoroase. Rămîne ca meciurile viitoare să confirme previziunile noastre. Timișorenii păreau că au realizat formația ideală. Dar, doar *Viciu* și *Ionescu* au demonstrat că sînt jucători de clasă. În rest... Lotul actual al Universității dacă va munci mult, cu perseverență, va putea aspira la un loc onorabil în viitorul campionat, altfel orașul de pe Bega va trebui să se mulțumească cu aceeași echipă de mijlocul clasamentului din anii trecuți. S-au remarcat: Em. Niculescu, Cîmpeanu, Mălușel și Gall de la învingători, respectiv Viciu și Ionescu. Au arbitrat bine M. Aldea (Ploiești) și C. Negulescu (București). (S. FILOTI — coresp.)

DINAMO BUCUREȘTI — ACADEMIA MILITARĂ 95—58 (56—20). Meciul a fost la discreția campionilor care, fără Albu, Novac și Diaconescu, și-au surclasat adversarii. Tinerii jucători de la Academia Militară, timorați de faima baschetbaliștilor dinamoviști, nu au reușit în prima parte a partidei să închege nici o acțiune. De abia spre final ei au mai încercat și au reușit cîte ceva, dar fără a periclita nici un moment victoria dinamoviștilor. Au condus corect A. Dănilă și I. Niculescu. (F. SIMION — coresp.)

COMERȚUL TG. MUREȘ — STEAUA 67—103 (30—62). Steaua și-a rulat întreg lotul de jucători care, în mare măsură, a dat satisfacție. Gazdelor, acest joc le-a folosit foarte mult, ei luînd contact cu o echipă de divizia A după o absență de un an petrecut în divizia secundă. (V. KADAR — coresp.)

UNIVERSITATEA CLUJ — RAPID BUCUREȘTI 66—65 (35—33). După cum arată și scorul, întîlnirea a fost dramatică pînă în ultimele secunde, care, de altfel, au decis echipa învingătoare. Cei mai buni de pe teren au fost Rühring, Demian și Vizi de la „U", Cr. Popescu, Predulea și Stănescu de la Rapid. (RADU MIRCEA — coresp.)

PROGRAMUL TURNEELOR FINALE ALE „CUPEI ROMÂNIEI" LA BASCHET

De sîmbătă pînă luni, Capitala va găzdui întrecerile finale ale „Cupei României", a doua mare competiție, după campionatul național, a țării noastre. Turneele finale, la băieți și la fete, vor avea loc după următorul program: sîmbătă, sala Dinamo, de la ora 15,30: IEFS — Voința București (f), Rapid — Crișul Oradea (f), Dinamo — ICHF (m), Steaua — Universitatea Cluj (m); duminică, sala Dinamo, de la ora 15,30: Voința — Rapid (f), IEFS — Crișul (f), Steaua — ICHF (m), Dinamo — Universitatea (m); luni, sala Floreasca, de la ora 15,30: Voința — Crișul (f), IEFS — Rapid (f), Universitatea — ICHF (m), Dinamo — Steaua (m).

Dinamo — campioană pe echipe la obstacole

Cea de a patra zi a campionatelor de călărie a programat proba de dresaj juniori și proba de obstacole pe echipe. Rezultate: **dresaj juniori: 1. Dana Chirnoagă** (Centrul de călărie Buc.) — calul Camerist — 329 p — campioană națională, 2. Daniela Molnar (Steaua) — Lux — 323 p, 3. Gioconda Pînzaru (C.S.M. Iași) — Lăcătuș — 300 p. Remarcăm faptul că această probă a fost dominată de junioare, confirmînd astfel înclinația elementului feminin pentru probele de dresaj; **obstacole echipe: 1. Dinamo** (Recer, Sitea, Bozan, Vlad) — 16 p — campioană națională, 2. C.S.M. Sibiu — 16¾ p, 3. Steaua — 17 p. Din însuși punctajul realizat se poate vedea lupta strînsă ce s-a dat între aceste echipe, de valori sensibil egale. Ceea ce nu ne mulțumește, însă, este faptul că în afara acestor trei echipe clasate pe primele locuri și echipa Centrului de călărie București (neclasată), celelalte echipe reprezentînd cluburile Petrolul, Atletul Craiova, C.S.M. Iași, ASA Cluj, Mondial Lugoj și Recolta Mangalia nu s-au prezentat la startul acestei probe de campionat, deși gradul de dificultate al probei a fost sub nivelul obișnuit. Ne întrebăm, în acest caz, care este aportul pe care aceste secții îl aduc în dezvoltarea sportului călare din țara noastră, dacă ele nu sînt capabile să trimită în teren cei trei-patru călăreți de obstacole, necesari unei dispute pe echipe?

Joi de la ora 10 dimineața — cea de a doua probă obstacole juniori 16 ani, iar de la ora 14 — juniorii de 18 ani și proba de obstacole, categorie semigrea.

Felix ȚOPESCU

O spectaculoasă finală

Soții Maria și Ionel Iordănescu — campioni absoluți

Din nou atmosferă sărbătorească pe aerodromul Clinceni. „Din nou" în sensul că finale ale campionatului național de parașutism au avut loc și anul trecut. Dar atît. Alte competiții de amploare nu au mai avut loc. Cum spuneam, atmosferă entuziastă pe culoarele albastre ale stadionului aeroclubului central „Aurel Vlaicu" din Capitală. Se evoluează alternativ în mai multe probe (capriciile toamnei fixează programul întrecerilor), iar tinerii — spre lauda lor — se impun în aceste frumoase concursuri.

Au apărut nume noi pe panoul de onoare al parașutismului nostru. Este vorba de *Petre Peană* — noul campion național al probei de salt individual de la 1 000 m, cu deschiderea întîrziată a parașutei pînă la 10 secunde și aterizare la punct fix. Este vorba, de asemenea, de tînăra *Eva Balogh* (Tg. Mureș) care a ocupat primul loc într-o altă disputată probă: salt individual de la 2 000 m cu deschiderea întîrziată a parașutei între 25—30 secunde și executarea unor figuri acrobatice.

Și acum clasamentele: salt individual de la 1 000 m cu deschiderea întîrziată a parașutei pînă la 10 sec și aterizare la punct fix: MASCULIN: 1. *Petre Peană* (București) 976,4 p — campion național, 2. Vasile Mihanciu (Brașov) 960,8 p, 3. Florin Leca (București) 958,4 p, 4. Petre Boboc (Buc.) 954,7 p, 5. Ionel Iordănescu (Buc.) 939,7 p. FEMININ: 1. *Maria Iordănescu* (Buc.) 926,9 p, campioană națională, 2. Florica Boerescu (Buc.) 851,8 p, 3. Doina Kerekeș (Cluj) 801,5 p, 4. Elisabeta Minculescu (Buc.) 792,3 p, 5. Margareta Toth (Brașov) 790,2 p.

Salt individual de la 2 000 m cu deschiderea întîrziată a parașutei între 25—30 sec și executarea unor figuri acrobatice: MASCULIN: 1. *Ionel Iordănescu* (Buc.) 795 p — campion național, 2. Ion Bucurescu (Ploiești) 767 p, 3. Ilie Neagu (Buc.) 761 p, 4. Niță Ștefan (Buzău) 753 p, 5. Vasile Mihanciu (Brașov) 751 p. FEMININ: 1. Eva Balogh (Mureș) 753 p — campioană națională, 2. Florica Boerescu (Buc.) 727 p, 3. Angela Năstase (Galați) 726 p, 4. Maria Iordănescu (Buc.) 711 p, 5. Margareta Toth (Brașov) 672 p. O mențiune specială pentru tînăra Maria Bodo din Craiova (16 ani), revelația acestor întreceri.

Clasamentul general: MASCULIN: 1. *Ionel Iordănescu* 1 734,7 p — campion absolut, 2. Vasile Mihanciu (Brașov) 1 711,8 p, 3. Petre Boboc (Buc). 1 692,7 p, 4. Florin Leca (Buc.) 1 689 p, 5. Gheorghe Petre (Buc. — elev în clasa a XII-a a Liceului Gh. Lazăr din Capitală) 656,3 p. FEMININ: 1. *Maria Iordănescu* 1 637,9 p, 2. Florica Boerescu (Buc.) 1 578,8 p, 3. Eva Balogh (Mureș) 1 496,19 4. Angela Năstase (Galați) 1 485,5 p, 5. Margareta Toth (Brașov) 1 462,2 p.

În continuarea întrecerilor, participanții la actuala ediție a campionatelor naționale de parașutism vor evolua în cadrul probei de salt în grup de la 1 000 m.

V. T.

STEAGUL ROȘU BRAȘOV — DINAMO BUCUREȘTI 15-9

Rezultatul a fost decis de comportarea juniorilor brașoveni care aureolează încă o dată munca antrenorilor I. Racoviță și G. Bosr, consolidînd totodată reputația Brașovului în promovarea talentelor. Ne-au plăcut mobilitatea, dezinvoltura și acuratețea loviturilor lui Gabriel Neacșu, ca și dîrzenia și risipa de efort ale acestui autentic campion de mîine care se cheamă Traian Marcu. În unul din cele mai frumoase meciuri, dinamovistul Viorel Marcu — dîrz, agresiv, dezlănțuit — a reușit să-l întreacă pe Günther Bosch. Dintre întîlnirile feminine, de notat că Hermina Zurălău, învinsă de Iudith Dibar, a întrecut totuși pe a doua echipieră a oaspeților, Aurelia Cîrnaru.

Cîteva rezultate mai importante: Bosch — Marcu 1—2; Bosch — Stan 2—0; Kerekes — Marcu 1—2; Kerekes — Stan 2—1; Bosch, Kerekes — Marcu, Stan 2—0; Neacșu — Mirea 2—1; Tr. Marcu, Neacșu — Mirea, Dima 2—0; Heide Negrea — Iudith Dibar 0—2; Heide Negrea — Aurelia Cîrnaru 0—2; Hermina Zurălău — Iudith Dibar 0—2; Hermina Zurălău — Aurelia Cîrnaru 2—0; Felicia Bucur, Hermina Zurălău — Iudith Dibar, Aurelia Cîrnaru 0—2; Bosch, Hermina Zurălău — Marcu, Iudith Dibar 2—1; Tr. Marcu, Felicia Bucur — Mirea, Ioana Bădin 2—0.

Mihai BIRA

VASILE TUDOR (Dinamo) — cel mai bun ciclist român al anului 1969

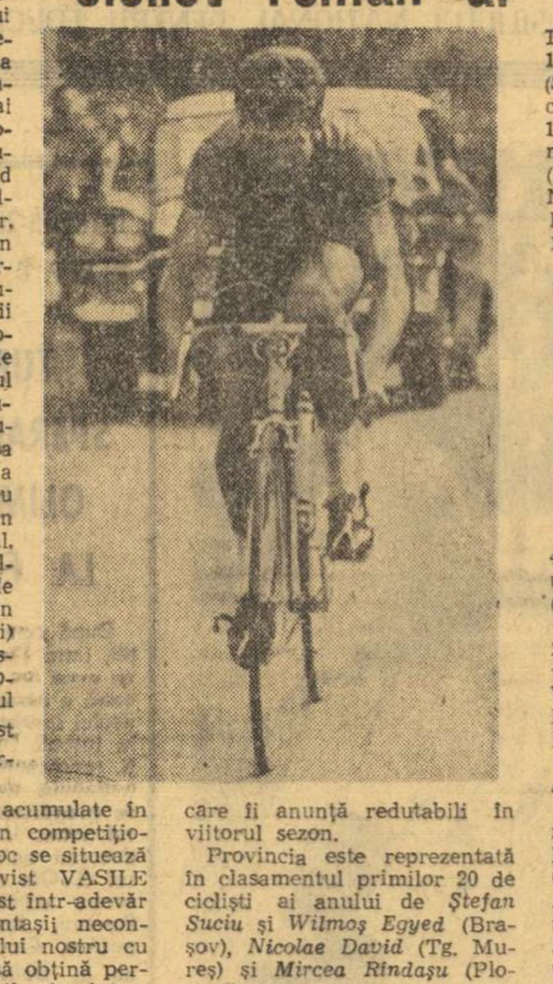

Ca de obicei, și în acest an, la finele sezonului competițional, redacția noastră a întocmit clasamentul celor mai buni cicliști români. Pe baza unui punctaj ținînd seama de dificultatea întrecerilor, au fost luate în considerație performanțele realizate de rutierii noștri la campionatele naționale (finale), la „Turul României", la „Cupa Voința", „Cupa F.R.C." „Cursa munților" și la alte competiții cu caracter intern sau internațional, precum și rezultatele (numai ale celor clasați în primele 15 locuri) în întrecerile desfășurate peste hotare, la startul cărora au fost prezenți și alergători români.

Prin punctele acumulate în acest bogat sezon competițional, pe primul loc se situează rutierul dinamovist VASILE TUDOR. El a fost într-adevăr unul dintre fruntașii necontestați ai sportului nostru cu pedale, reușind să obțină performanțe onorabile în întrecerile din țară, precum și în unele desfășurate peste hotare. Bun ruleur, combativ la sprinturile finale, rezistent în etapele lungi și în cele pe munte, la 22 de ani Vasile Tudor urcă în fruntea ierarhiei rutierilor români datorită tenacității sale, conștiinciozității în pregătire. Campionul național de semifond are frumoase perspective în activitatea internațională a ciclismului. Condiția primordială pentru reușită este aceea de a dubla pregătirea conștiincioasă și viața sportivă cu o mai mare combativitate în cursele pe etape. Îi lipsește încă curajul de a se avînta în acțiuni care l-ar avantaja.

La mică diferență, pe locul II, se situează un alt valoros reprezentat al noii generații de cicliști români: CONSTANTIN GRIGORE. Valorosului rutier dinamovist i-a lipsit o mai mare regularitate în clasarea pe locuri fruntașe în competițiile interne pentru a-l egala pe colegul său de club. Locul III revine tot unui rutier dinamovist, ALEXANDRU SOFRONIE. „Bronzul" cucerit de Sofronie este datorat dîrzeniei rar întîlnită, ambiției ieșită din comun și, bineînțeles, talentului său remarcabil. *Nicolae Ciumeti* (locul IV) completează echipa dinamovistă din fruntea clasamentului, dovedindu-se același rutier de bază pentru echipa care reprezintă România în concernul internațional al ciclismului. Un salt remarcabil au făcut în acest an cicliștii de la Steaua. Ei au reușit să obțină locurile 5—8, să se situeze în apropierea dinamoviștilor, impunîndu-se printr-o serie de performanțe care îi anunță redutabili în viitorul sezon.

Provincia este reprezentată în clasamentul primilor 20 de cicliști ai anului de *Ștefan Suciu* și *Wilmoș Egyed* (Brașov), *Nicolae David* (Tg. Mureș) și *Mircea Rîndașu* (Plopeni).

Iată, de altfel, cum arată clasamentul celor mai buni rutieri români ai anului 1969: 1. VASILE TUDOR (DINAMO) 380 puncte; 2. *Constantin Grigore (Dinamo) 345 p;* 3. *Alexandru Sofronie (Dinamo) 213 p;* 4. Nicolae Ciumeti (Dinamo) 126 p; 5. Ion Ardeleanu (Steaua) 125 p; 6. Ștefan Cernea (Steaua) 115 p; 7. Theodor Puterity (Steaua) 110 p; 8. Francisc Gera (Steaua) 103 p; 9. Ștefan Suciu (Dezrobirea Brașov) 93 p; 10. Gabriel Moiceanu (Dinamo) 90 p; 11. Vasile Selejan (Dinamo) 83 p; 12. Dumitru Nemțeanu (Steaua) 53 p; 13. Emil Rusu (Dinamo) 50 p; 14. Ion Cosma II (Dinamo) 43 p; 15. Andrei Suciu (Steaua) 35 p; 16. Vasile Burlacu (Steaua) 33 p; 17. Nicolae David (Mureșul Tg. Mureș) 25 p; 18. Mircea Rîndașu (Metalul Plopeni) 22 p; 19—20. Wilmoș Egyed (Dezrobirea Brașov) și Sorin Suditu (Olimpia București) 15 p. Au mai primit punctaj încă 10 alergători.

Născut la 16 august 1947, la Ploiești; înălțime: 173 cm; greutate: 68 kg; face parte din clubul sportiv Dinamo; a debutat în ciclism în anul 1965; campion național de semifond pe anul 1969; locul II în ediția pe acest an a „Turului României"; selecționat de 21 de ori în echipa României; necăsătorit.

Iată și antrenorii care au rutieri în clasamentul primilor 20: *prof.* NICOLAE VOICU — DINAMO (8 cicliști), *Ion Vasile — Steaua (7), Martie Ștefănescu — Dezrobirea Brașov (2)*, Ion Dolete — Metalul Plopeni (1), Ion Dorgo — Mureșul Tg. Mureș (1), Marin Niculescu — Olimpia București (1). Faptul că o serie de centre ale ciclismului nostru nu sînt reprezentate în acest clasament (Ploiești, Cluj, Brăila) se datorează și preocupărilor secțiilor din orașele respective aproape în exclusivitate pentru juniori.

Hristache NAUM

Echipele bucureștene învingătoare

Duminică s-a disputat etapa a II-a a returului campionatului categoriei A, înregistrîndu-se următoarele rezultate:

GRECO ROMANE

BUCUREȘTI — În sala de antrenament de la stadionul Giulești, cu totul improprie pentru o reuniune divizionară, echipa *Steaua a întrecut pe Rapid cu 28—4 și pe Electroputere Craiova tot cu 28—4. Giuleștenii au terminat nedeciș, 16—16, partida lor cu craiovenii.* S-a remarcat în mod excepțional stelistul I. Baciu (cat. 62 kg), care în ambele meciuri a cîștigat la tuș. Ne-au surprins rezultatele de la categoria grea: Pavel (Steaua) — Bușoiu (Electroputere) descalificați, Pavel — Dolipschi (Rapid) descalificați precum și victoria tînărului rapidist Dolipschi, prin tuș, asupra experimentalului Bușoiu. *(A. PAPADIE-coresp.)*

TIMIȘOARA — Reuniunea din orașul nostru a fost de bun nivel tehnic. S-au evidențiat Teodoroiu, Rădulescu (Progresul) și Bordeianu (C.F.R.) Rezultate: *C.F.R. Timișoara—Progresul București 16—20, C.F.R.—Dunărea Galați 16—16, Progresul—Dunărea 18—4. (C. CREȚU-coresp.)*

REȘIȚA — Cum era de așteptat, multiplii campioni ai țării, luptătorii de la Dinamo București, au dominat meciurile, cîștigînd la scor. *Dinamo—C.S.M. Reșița 32—8, Dinamo—A.S.M.T. Lugoj 36—0 (!) și C.S.M.—A.S.M.T. 21—15. (D. PLĂVIȚU-coresp.)*

TULCEA — Echipa bucureșteană *Metalul* a avut o comportare bună, cîștigînd cele două partide la scor: *22—14 cu Steagul roșu Brașov și 24—8 cu Pescărușul Tulcea.* Spre satisfacția numeroșilor spectatori, prezenți la reuniunea din Casa sindicatelor, *formația tulceană a învins cunoscuta echipă brașoveană cu 18—8.* Printre cei evidențiați s-au aflat și cei doi „grei" T. Boscenko (T) și Fl. Chițu (M). *(T. ION-coresp.)*

LIBERE

BRAȘOV — O gală reușită, cu meciuri spectaculoase, în care concurenții au folosit o gamă variată de procedee tehnice. Partida vedetă, Steaua—Steagul roșu Brașov a fost echilibrată pînă la confruntarea concurenților de la categoriile mari, cînd bucureștenii au preluat inițiativa. Rezultate: *Steaua—Steagul roșu 19—13, Steaua—Progresul Brăila 33—7 și Steagul roșu—Progresul 25—6.* „Greul" Maindt (Steaua) a cîștigat ambele meciuri la tuș — cu Pavel (Progresul) și Hüll (Steagul roșu). *(P. DUMITRESCU-coresp.)*

TG. MUREȘ — Luptătorii de la Rapid București au avut o comportare bună, reușind să-și adjudece punctele acordate învingătorilor. *Rapid cu Dunărea Galați 24—8, cu Mureșul Tg. Mureș 25—11, Mureșul cu Dunărea 24—12. (I. PĂUȘ-coresp.)*

TÎRGOVIȘTE — Cele trei formații care s-au întrecut în sala Metalul din localitate au furnizat o serie de meciuri remarcabile. Printre cei mai buni s-a numărat vicecampionul european, A. Balogh. *Metalul Tîrgoviște — Olimpia Satu Mare 19,5—16,5, Progresul București—Olimpia 19—13, Progresul — Metalul 14—10. (M. AVANU-coresp.)*

LUGOJ — *Dinamo București*, performera reuniunii, *a întrecut pe C.S.M. Cluj cu 28—12, pe A.S.M.T. Lugoj cu 20,5—15,5, iar A.S.M.T. Lugoj a dispus de C.S.M. Cluj cu 25,5—15,5.* S-au evidențiat Lazăr Rădoi, Mateescu, de la localnici, respectiv, Iatagan, Vlădescu și Antoniu de la Dinamo. *(I. LEȘ-coresp.)*

Cursa de două zile

Crainicul mini-velodromului de la Băneasa anunță startul unei noi curse. Cu motorul sub presiune, mașina începe să ruleze ușor pe pista circulară de beton, înconjurată de tribune. Treptat, bolidul prinde viteză: 60—80—100—150 DE KILOMETRI LA ORĂ! Performanța aparține unui automobil al cărui motor nu are nici măcar un cal putere. Interesant, nu? Mai departe: întreaga mașină nu depășește greutatea unui pepene, iar combustibilul pe care îl întrebuințează (alcool și ulei de ricin) încape perfect într-un păhărel de lichior. Ați înțeles, desigur, asistăm la un concurs de automodele, primul de acest fel din țară.

Cursele s-au desfășurat timp de două zile, la aceste spectaculoase întreceri fiind invitată și o echipă de automodeliști din Ungaria. Primii care au intrat în concurs au fost juniorii. Ei au participat la această inedită competiție cu mașini acționate de elice aeriene. Cel mai bun „pilot" al categoriei 1,5 cmc s-a dovedit a fi elevul *Marian Coșoveanu* (Știința Găești), care cu o mașină confecționată... între o cursă și alta, a reușit să realizeze o viteză medie de 75,9 kilometri pe oră. Tînărul campion al țării a fost urmat în clasamentul general al probei de juniorul Paul Gheorghe (Voința Tg. Mureș)

Întreceri deosebit de atractive au oferit și automodelele care au evoluat în cadrul categoriei 2,5 cmc — cu elice aeriană. Aici, titlul de campion al țării a fost cucerit de juniorul *Radu Țarog* de la asociația sportivă Grivița Roșie București. Performanța lui este de 76,313 km/h și constitue noul record al țării la această probă. Pe locul doi (cu 70,811 km/h) s-a clasat Alexe Mailat de la Palatul pionierilor din Capitală.

Au urmat cursele seniorilor — categoria 2,5 cmc — cu transmisie (tracțiunea roții direct pe axul motorului). La această clasă *Anton Naghi* (Plastica Oradea) a realizat o viteză de 81,531 km/h. Bine pregătit, Anton Naghi obține locul I și la categoria 5 cmc — 121,621 km/h.

Iată și cîteva performanțe ale sportivilor oaspeți: cat. 2,5 CMC: Andraș Kiss (150 km/h); 5 CMC: Pevenyi Vilmoș (138,461 km/h); 10 CMC: E. Târzța (137,333 km/h).

V. Tf.

LA SPARTUL TÎRGULUI

În sfîrșit, un nou concurs de canotaj pe Herăstrău! Am **așteptat o vară întreagă și o bună parte din toamnă pentru a avea prilejul să-i vedem la lucru pe schifiștii bucureșteni** la ei acasă. S-au scurs, deci, săptămîni întregi fără ca cei ce răspund de activitatea competițională din Capitală să dea semne de viață. **Situația este cu totul nefirească și întrutotul dăunătoare, pentru că inactivitatea îndelungată pe acest „lac școală" taie aripile** oricărui progres al celor care au îndrăgit ramele sau vîslele. Și dacă pentru lunile iulie și august, cînd majoritatea canotoriior-elevi bucureșteni se stabiliseră în tradiționala tabără de la Snagov, mai pot fi prezentate circumstanțe atenuante, **vina comisiei municipale de specialitate este de** 100% pentru septembrie și octombrie, luni de prezență masivă a populației școlărești în marele nostru oraș...

Felicităm, de aceea, pe organizatori pentru această **„Cupă a tînărului rapidist"**, competiție de juniori, atît de mult așteptată. Trebuie spus, de asemenea, că întrecerile s-au bucurat — în genere — de o participare corespunzătoare (de exemplu la schif simplu băieți — 9 echipaje în start, iar la 2+1 băieți și simplu fete — cîte 7), de tensiunea confruntărilor tinerești, de unii timpi remarcabili la capătul celor aproximativ 800 m ai pistei (de pildă, echipa de **4+1 r a clubului Dinamo: 2:46,0). În fruntea clasamentului pe echipe s-a situat Metalul (30 p), care a fost urmată foarte strîns de Dinamo (29 p), C.N.U. (26 p), Rapid (23 p — deși cu cele mai multe victorii), de Steaua (17 p) și de Olimpia (16 p). Nu putem trece însă cu vederea faptul că, deși pe programul inițial figurau încă trei probe (8+1, 4 f.c. băieți și 4+1 v fete), acestea nu s-au mai putut ține din lipsă de concurenți. Era și firesc, avînd în vedere atitudinea inexplicabilă a antrenorilor de la Clubul sportiv școlar, Școala sportivă nr. 1 sau Voința,** care n-au prezentat la start nici un schifist. Și asta tocmai în preajma criteriului de selecție a tineretului, de sîmbătă și duminică!

Iată cîștigătorii din acest concurs de... ceasul al 12-lea: **masculin: 4+1 rame Dinamo** (C. Dănilă, A. Rehac, P. Poenaru, Gh. Enea+Fl. Ion) 2:46,0; **simplu** R. Popescu (C.N.U.) 3:16; **2 fără cîrmaci** Rapid (V. Mocanu, S. Visner) 3:11; **2+1** Rapid (V. Herling, M. Moldovan+M. David) 3:22; **2 vîsle** C.N.U. (M. Fășie, L. Purceleanu); **feminin: 2 vîsle** Rapid (Doina Bîrsan, Elena Todirașcu) 3:30; **4+1 rame** Metalul (Constantinescu, Iliescu, Loghinov, Broscăuțeanu+Soneriu); **simplu** Tatiana Maximenco (Dinamo).

N. MARDAN

ADNOTĂRI PE MARGINEA ETAPEI A III-a

Ne vedem nevoiți să revenim asupra unor aspecte legate de desfășurarea etapei a III-a.

● De la Piatra Neamț ni se relatează că întreaga echipă feminină a județului Ilfov a acumulat doar 9 puncte. Ne punem întrebarea: cum vor fi justificate cheltuielile făcute cu deplasarea echipei feminine, dacă rezultatele sînt atît de slabe încît nici nu se cunoaște că echipa a fost prezentă? Cum poate explica consiliul județean Ilfov că în atîția ani n-a reușit să alcătuiască o echipă care să facă față nivelului unui campionat republican?

● La București, am consemnat două surprize de proporții. Astfel, echipa clubului Rapid a fost surclasată de echipa județului Cluj. Explicația este simplă. În timp ce Clujul a luat campionatul în serios, venind cu o echipă aproape completă, clubul Rapid a dat dovadă de o totală nepăsare, avînd atîtea lipsuri în formație, încît ne punem întrebarea: unde sînt atleții care au beneficiat din partea clubului de condiții optime de pregătire, pentru care s-au făcut cheltuieli însemnate. Așteptăm un răspuns și măsuri din partea conducerii clubului.

● După ce ani de zile echipa clubului Steaua a jucat primul rol în campionatul pe echipe, cîștigîndu-l de cîteva ori, sau clasîndu-se pe locul II, iată că în acest an trebuie să consemnăm o comportare lamentabilă la această etapă și o înfrîngere rușinoasă în fața mai modestei echipe a Metalului. Și iată că, de unde așteptam cu interes întreit derbyul CAU — Dinamo — Steaua, prin înfrîngerea echipei Steaua, în cursă au rămas numai primele două. Păcat de acest derby în parte deja ratat.

CÎMPULUNG MUSCEL (DIV. A)

Argeș — Brașov 119—166
Argeș — CAU 97—206
Brașov — CAU 97—200

Bărbați 100 m: M. Vosminschi 10,8; 200 m G. Petronius 22,0; 400 m G. Monea 49,0; 400 m garduri G. Monea 52,8; înălțime M. Mitilecis 1,94; disc Z. Hegheduș 51,88; V. Sălăgean 50,24; I. Vasiloiu 48,92.

Femei: 400 m: V. Gabor 58,2; 800 m V. Gabor 2.14.7; greutate A. Sălăgean 14,86; disc: O. Catarama 55,40; suliță E. Neacșu 47,80; L. Matei 46,20; E. Prodan 44,84; A. Zirbo 44,00.

Iată alte rezultate din meciurile diviziei B.

PIATRA NEAMȚ: Șc. sportivă de atletism București — Neamț 152—110 (97—54; 55—56), S.S.A. — Ilfov 179—70 (104—61; 75—9), Neamț — Ilfov 134—77 (55—68; 79—9).

Bărbați: 100 m C. Nemeș 10.7; 1500 m M. Păduraru 3.59.0; înălțime C. Horvath 1,95; 1500 m obstacole M. Păduraru 4.08.0; ciocan I. Iaru 53,72;

Femei: 100 m L. Racz 12,5; 200 m M. Filip 25,3; 800 m M. Filip 2.19.8; greutate M. Loghin 13,12; disc C. Ionescu 46,26.

TIMIȘOARA: Timiș — Sibiu 188—86, Timiș — Hunedoara 193—92, Sibiu — Hunedoara 107—112.

Bărbați: 400 m E. Tobias 49.7; 400 m garduri C. Grangure 54,8; 3000 m V. Bichea 8.45.8; Prăjină A. Dinu 4,25; suliță D. Marian 65,72; ciocan F. Schneider 55,38;

Femei: 400 m H. Herbert 60,6; 800 m E. Silaghi 2.17.8; lungime D. Cioflec 5,40; greutate L. Mărgineanu 14,01; disc M. Illi 44,90.

Dată fiind importanța campionatului republican pe echipe pentru atletismul intern, ziarul nostru își propune să deschidă dezbatere publică, după terminarea campionatului, pe marginea oportunității, utilității și evoluției viitoare a acestuia. În acest sens așteptăm păreri și opinii ale tuturor factorilor interesați. Ne interesează în mod special părerea specialiștilor care lucrează în atletism precum și a conducătorilor de cluburi și de consilii județene cu echipe în campionat. Dorim ca prin această expunere deschisă de păreri și opinii să sprijinim scoaterea din impas a celui mai important concurs atletic intern.

N. MIHAI

Jucătorii din provincie, mai buni

Zilele trecute s-a încheiat și ultimul act al campionatelor naționale de popice, finalele la senioare (individual și perechi) și juniori (individual). Titlurile de campioni pe 1969 au revenit următorilor: seniori individual — P. PURJE (Flacăra Cîmpina) 1827 p d, seniori perechi — P. PURJE — C. VÎNĂTORU (Petrolul Ploiești) 1918 p d, senioare individual — MARGARETA SZEMANYI (Voința Tg. Mureș) 913 p d; senioare perechi — ECATERINA DAMO — MINODORA CHETAN (Voința Tg. Mureș) 875 p d; juniori — Ilie Băiaș (Olimpia Reșița) 1775 p d; junioare — ANA MARCU (Gloria București) 828 p d. Precum se vede cinci din cele șase titluri au luat drumul provinciei, două la Tg. Mureș, două în județul Prahova și unul la Reșița. Doar titlul de junioare a rămas în Capitală, datorită bunelor rezultate obținute de talentata jucătoare de la A.S. Gloria (de pe lîngă Uzinele Republica), Ana Marcu.

În general, rezultatele obținute de noii campioni sînt bune ca și cele ale componentilor loturilor naționale. Senioarele, de exemplu, actualele campioane mondiale, au realizat medii destul de ridicate (la 3×100 lovituri mixte) Margareta Szemanyi 448,5 (un sincer bravo acestei neobosite sportive care cîștigă anul acesta, cu un rezultat excelent, pentru a 11-a oară titlul de campioană!), Elena Trandafir 431,7, Elena Cernat 428,3, Crista Szocs 427,7, Cornelia Moldoveanu 424,6 și Florica Negutoiu 422,3. Cu toate acestea nu exagerăm dacă afirmăm că, totuși, selecționabilele ne-au deziluzionat. La proba de perechi, de pildă, unde au cîștigat două sportive de la Voința Tg. Mureș, care n-au nici pe departe condițiile de pregătire pe care le au jucătoarele sus-menționate, nemaivorbind de faptul că ele nu sînt familiarizate cu pistele de pe arena Voința. Deci cu atît e mai mare meritul celor două campioane la proba de perechi. Smulgerea acestui titlu de la bucureștence a venit, firește, ca un duș rece și trebuie să le pună pe gînduri atît pe sportivele din lot cît și pe antrenorul Al. Andrei.

La bărbați, deși rezultatul cu care P. Purje a intrat în posesia titlului este departe de cifra obținută anul trecut în finală de către I. Micoroiu (1969—1827 p d, 1968—1947 p d) cu toate acestea trebuie să spunem că ediția din acest an a întrecerilor a satisfăcut. Spunem aceasta întrucît primii clasați au fost de valori apropiate, media rezultatelor lor fiind de 1777,3 p.d. la proba dublă de 200 bile. Din păcate, popicarii bucureșteni continuă să fie ca și inexistenți în ierarhia seniorilor. Pe primele șase locuri la individual și pe locurile I—III la perechi nu figurează în clasamente nici un sportiv din Capitală. Locurile fruntașe sînt deținute de către popicarii din județul Prahova, la care se mai adaugă reșițeanul I. Micoroiu, băimăreanul P. Burian (clasat pe locul VI la individual). Este inadmisibil ca dintr-un oraș ca București, cu numeroase arene, dintre care una cu șase piste, două cu patru și cu trei echipe masculine în campionatul diviziei A să nu se găsească jucători care să aibă un cuvînt greu de spus în finala campionatului.

La junioare, campioana Ana Marcu a depășit rezultatul cu care s-a cîștigat titlul anul trecut (1969—828, 1968—825), în schimb următoarele clasate au evoluat destul de șters. Diferența de la locul I la VI fiind aproape de 70 „bețe". Situația nu este cu nimic mai bună nici la juniori. Cu toate că avem cîțiva jucători talentați, ca de exemplu, I. Băiaș, C. Voicu, Gh. Silvestru și Gh. Dumitrescu, la finală cifrele trecute pe foile de arbitraj n-au fost valoroase. La o singură manșă doar s-a obținut un rezultat de peste 900 p d, de către C. Voicu, dar și el a doua zi a coborît de la 915 p d la 814 p d, deci o inconstanță nepermisă unui sportiv fruntaș. În plus, trebuie să arătăm că față de anul trecut rezultatele juniorilor au descrescut. Subliniem acest aspect negativ cu numai două cifre: în 1968, campionul (Gh. Silvestru) a realizat la 2×200 bile 1908 p d iar anul acesta s-a cîștigat titlul cu 1775 p d. Diferență cam mare.

T. RABȘAN

Biletele pentru întîlnirea internațională de box România — Iran care va avea loc joi 16 octombrie 1969 în sala Floreasca, se pun în vînzare începînd de azi 15.X la casa de bilete din pasajul Eforia din bd. Gh. Gheorghiu-Dej și la biroul de informații C.N.E.F.S. din str. Vasile Conta nr. 16.

De asemenea, la aceleași case se vor pune în vînzare începînd de azi și biletele pentru meciul de fotbal Rapid — Steaua ce va avea loc pe stadionul 23 August sîmbătă 18.X, orele 15,30.

ASOCIAȚIA SPORTIVĂ „TRICOLORUL" A ȘCOLII SPORTIVE Nr. 2

Anunță

Continuarea cursurilor de inițiere în sport pentru copii și școlari (între 4—18 ani) la:
— GIMNASTICA ARTISTICĂ (de la vîrsta de 6 ani (fete)
— GIMNASTICA CORECTIVĂ (de la vîrsta de 6 ani (fete-băieți)
— INOT (de la vîrsta de 4—14 ani (fete-băieți)
— JUDO (de la vîrsta de 11—18 ani (fete-băieți)
Cursurile se desfășoară în cicluri lunare, cu cîte 2 ore pe săptămînă, începînd cu ziua de 1 ale fiecărei luni.
Inscrierile se fac — începînd cu 23 ale lunii — zilnic între orele 8—14 la sediul asociației, din bd. Dimitrov 128 (tramvai 14, troleibuz 85, la stația Avrig).
Informații suplimentare la telefon: 35.25.08.

ALTE ZILE, ALTE GRIJI...

(Urmare din pag. 1)

lucruri care sînt sau se vor importante...

Într-un tîrziu, mă simt dator să întreb:

— Spuneți-mi, ce părere v-au lăsat portughezii?

Mircea soarbe din cafea, își mută privirea într-un punct magic de pe peretele, de un roșu pompeian, al încăperii. Răspunde cu o voce îndepărtată, parcă a altuia:

— Excelenți! Buni tehnicieni și mult mai bătăioși, mai puși pe treabă ca la Lisabona. Poate chiar, hai să folosesc un cuvînt mai tare, răi... Nu-i uit pe Toni — a dat 10 pase și a făcut 20 de faulturi... Țineți minte cînd l-a lovit pe Radu, în ultimul minut?! Așa, aiurea, fără minge, după fază...

Ne întoarcem privirile spre Radu, dar acesta tace ca și cum n-ar fi fost vorba despre el... Îl întreb dacă se resimte de pe urma loviturii. Îmi spune că nu:

— Ei, ce-a fost a fost! Să vedem ce va fi sîmbătă, în campionat, și, mai ales, la 16 noiembrie... Zău, parcă am și uitat de meciul cu Portugalia. Alte zile, alte griji... În primul rînd, meciul cu Universitatea... Știți, în campionatul trecut ne-am întors cam mototoliți de la Craiova. Aș vrea să-i învingem acum, și aș mai vrea ceva, dar cine știe...

Lucescu zîmbește șăgalnic, de parcă ar ascunde un secret:

— Lasă, Radule, n-ai dat gol cu Portugalia, o să dai cu Craiova... Apoi, spre subsemnatul:

— Ține toarte mult să înscrie un gol! Îmi spune toată ziua că se simte în formă și că dacă nu marchează acum, cînd o s-o facă?

— Oricum — reia Radu în partida cu Grecia trebuie să fiu cel mai bun de pe teren!

— ?!

— Am o datorie față de mine. Împlinesc în ziua a cincea 25 de ani! Aș vrea să joc la 16 noiembrie la fel ca pe Wembley!

Și tace, parcă speriat de a fi spus atîtea cuvinte unul după altul... Cînd să plecăm, din întîmplare, ochii ne cad pe cartea aflată în stînga lui Lucescu. Radu ne

HĂLMĂGEANU

surprinde privirea și rîde frumos, din toată inima.

— Ce să-i faci?! Se pregătește omul! La urma urmei, el este purtătorul nostru de cuvînt: dacă în Anglia a vorbit englezește, nu trebuie să se lase mai prejos nici în Mexic...

Cartea cu pricina nu era alta decît „Spaniola fără profesor".

Tristețea lui Sătmăreanu...

La ora prînzului, discuție-fulger cu... partea dreaptă a apărării echipei naționale. Hălmăgeanu este mai vesel, mai zîmbitor, în timp ce Sătmăreanu e trist, abătut. Ne explică motivul în cuvinte rare, ordonate cu grijă, ba chiar caută să mă convingă că nu e atît de supărat cît ar trebui: îl doare genunchiul drept și medicul i-a recomandat odihnă. S-ar putea — aici e baiul! — să nu apară sîmbătă în formație, contra Rapidului.

— Tare aș vrea să joc! Trebuie neapărat, cu orice preț!

— De ce neapărat?!

— Cum de ce? Avem puncte atît de puține...

Hălmăgeanu încuviințează în tăcere, dînd ușor din cap, cu un aer bonom. Apoi:

— Nu știu dacă vom trece de rapidiști. Joc greu, cu atît mai mult cu cît Dan și coechipierii săi au „de răsturnat" înfrîngerea din meciul cu Setubal. Un singur lucru doresc din toată inima: să fie un joc frumos, care să nu steargă din mintea spectatorilor impresia de duminică...

Era rîndul lui Sătmăreanu să fie de acord.

★

Reportajul era gata. Radu Nunweiller avusese dreptate: „Alte zile, alte griji...".

R. NUNWEILER văzut de AL. CLENCIU

Se întrec fotbalistele!

Selecționata Brașov — Selecționata Ploiești 4-1 (2-0)

BRAȘOV, 14 (prin telefon). — Peste 8 000 de spectatori au urmărit marți după-amiază partida dintre selecționatele feminine de fotbal ale municipiilor Brașov și Ploiești, contînd ca revanșă a jocului disputat săptămîna trecută la Ploiești. Meciul a fost deosebit de atractiv, cu acțiuni frumoase, pe care publicul spectator le-a răsplătit cu aplauze la scenă deschisă.

În ambele echipe au evoluat jucătoare de performanță din diferite ramuri sportive (volei, handbal și schi).

Ca și în partida tur, brașovencele, mai bine pregătite din punct de vedere fizic și tehnic, au obținut victoria cu același scor, 4—1 (2—0). Au marcat Iuliana Naco (2), Cornelia Șerb și Olimpia Armancu pentru brașovence, Cornelia Radu pentru ploieștence.

C. GRUIA — coresp. principal

CE ȚIE NU-ȚI PLACE...

Preocuparea pentru realizarea unei cît mai bune pregătiri fizice a arbitrilor de fotbal și-a găsit în orașul București o exprimare concretă prin organizarea unei competiții originale. Este vorba de un campionat orășenesc la care iau parte selecționate de arbitri din cele 8 sectoare. Firește, întrecerea are un caracter amical, partidele desfășurîndu-se la mijlocul săptămînii, tocmai cu scopul de a angrena într-o activitate fizică un număr cît mai mare de cavaleri ai fluierului.

Din păcate, bunele intenții ale organizatorilor au fost risipite mai repede decît era de așteptat. Și de cine credeți? Chiar de către competitori, care în unele cazuri au dovedit că atunci cînd abandonează fluierul, își pierd și calitățile de... cavaleri. Și astfel, nu de mult, am fost martorii unor scene penibile, desfășurate în fața comisiei de disciplină din cadrul comisiei de fotbal a municipiului București, în care acuzații erau chiar arbitri de fotbal, „eroi" nedoriți ai unor acte de indisciplină la unul din meciurile competiției ce se desfășoară — reținеți — în ajutorul lor. Ce s-a întîmplat? La partida dintre selecționatele sectoarelor VI și IV, unii dintre jucătorii primei echipe — uitînd subit că sînt și arbitri — au început să-și manifeste nemulțumirea față de deciziile colegului lor (notați bine, un coleg!), Mihai Constantin, ajungînd treptat să-și dea în petec și să profereze insulte sau aprecieri jignitoare. În repriza secundă a acestei întîlniri, pe teren nu era numai un singur arbitru, ci mai mulți și, din nefericire, puși cu toții pe gîlceavă. Rezultatul a fost cel sconiat: echipa sectorului IV, văzîndu-și de joc, a cîștigat net disputa, iar arbitrii vinovați au apărut, spășiți, în fața comisiei de disciplină. Sancțiunile au fost aspre, dar drepte: Ion Mănescu — 8 etape suspendare; Dumitru Ghețu și Nicolae Răileanu — 6 etape, Gh. Mateescu și T. Marin — 4 etape.

Ceea ce produce nedumerire este faptul că tocmai arbitrii, cei care solicită de la jucători calm, disciplină și corectitudine s-au comportat ca niște fotbaliști înrăiți, certăreți, gata în orice moment să înșele buna intenție a conducătorului de joc, să-i conteste deciziile. Dacă vreunul dintre ei ar fi fost arbitru, în mod sigur că nu i-ar fi plăcut să-și macine nervii cu asemenea sportivi recalcitranți. Dar, ascunși în postura de jucători, au uitat că... „Ce ție nu-ți place, altuia nu-i face!". Acum, în „concediul"... forțat în care se află, poate că vor reflecta mai mult asupra atitudinii lor și își vor recîștiga nu numai fluierul, ci și titlul de cavaleri...

(c. a.)

DINAMO BACĂU—SKEID OSLO

(sau: după cavalerii maltezi pe urmele vikingilor...)

Dinamoviștii băcăuani își continuă călătoria pe meleagurile europene, trecînd — de la cavalerii maltezi — în țara fiordurilor. Dar, dacă Floriana la Valetta s-a purtat prea „cavalerește" (n-a înscris nici un gol în cele două meciuri susținute), echipa norvegiană, Skeid Oslo, va da o replică incomparabil mai dîrză fotbaliștilor de la Dinamo Bacău, în turul al II-lea al Cupei Europene a Tîrgurilor.

Dar iată cine sînt și ce au făcut pînă în prezent acești urmași ai „vikingilor":

● *Fotbalul norvegian are o istorie mai mult vastă decît glorioasă. Federația de fotbal și cupa — a cărei cîștigătoare este considerată și în zilele noastre adevărata campioană a țării — s-au născut, concomitent, în anul 1902. Sportul, în general, și fotbalul, în special, au însă o vîrstă mult mai apreciabilă în această țară. Prima asociație sportivă — una dintre primele și pe glob — a apărut în 1864 (Tönshergs Turnforening) iar fotbalul a început să fie practicat în jurul anului 1885, prima dată în provincie și mai la urmă în Capitală.*

● Echipa Skeid a luat ființă în anul 1915, atunci cînd în Norvegia existau zeci de echipe, iar la Oslo activau de mulți ani formațiile devenite renumite ulterior: Lyn SFK (din 1896), Frigg, (din 1904) și Valerengens IF din 1913).

● Grea a fost afirmarea echipei Skeid Oslo. Prezența ei în fotbalul norvegian s-a făcut pentru prima oară simțită exact acum 30 de ani, cînd s-a calificat în finala campionatului — disputat în sistem K.O. — fiind însă întrecută. Această performanță a mai repetat-o de atunci de zeci de ori: a mai fost învinsă de două ori (în 1940 și 1949), dar — în schimb — a cunoscut satisfacția deplină de 7 ori (în 1947, 1954, 1955, 1956, 1958, 1963 și 1965), fiind deci — în mod cert — una din animatoarele competiției în ultimele trei decenii. Ce-i drept, tocmai în perioada ei de afirmare, competiția s-a întrerupt pe patru ani, din cauza războiului (1941—44). De altfel cupa — pomenită în presa norvegiană drept „campionat național" — are la activ 63 de ediții, pe lista învingătoarelor figurînd în total 16 echipe, dintre care de cele mai multe ori următoarele: Odd Skien cu 11, Fredrikstad 9, Lyn Oslo 8, Skeid Oslo 7 și Sarpsborg 6 victorii finale.

● Competiția divizionară creată în 1937/1938 cunoaște și ea o mare popularitate și o regularitate riguroasă. În această întrecere, Skeid Oslo a avut o comportare mult mai modestă: un singur titlu — în 1966 — dintre cele 23 puse în joc, performerele fiind Fredrikstad cu 9, Larvik Turn 3, Brann Bergen și Lyn Oslo cîte 2 titluri cucerite fiecare.

● Prezența lui Skeid Oslo în competițiile europene nu a fost rară, dar unele rezultate pot să dea de gîndit: 64/65 (Cupa cupelor): cu Haka Valkeakoski Helsinki 1—0 la Oslo și 0—2 la Helsinki; 66/67 (Cupa cupelor): cu Real Saragosa: 3—2 la Oslo și 1—3 la Saragosa; 67/68 (Cupa campionilor); cu Sparta Praga 0—1 la Oslo și 69/70 (Cupa Tîrgurilor); cu München 1860: 2—2 la München și 2—1 la Oslo.

● Rămînem totuși cu convingerea că Dinamo Bacău, dacă-și va lua în serios rolul ce-i revine în continuare ca singura echipă românească rămasă în cursă în actuala ediție a cupelor europene după epuizarea primului tur, va trece cu succes și acest — încă nu cel mai serios — obstacol, fiindcă fotbalul norvegian — cu toate rezultatele lui uneori bune, — poartă în general amprenta flagrantă a amatorismului „negru" incapabil să țină pasul cu țările care dispun de resurse incomparabil mai mari. Unele rezultate sînt grăitoare în acest sens. Recent, campioana Norvegiei, Lyn Oslo, a fost eliminată din Cupa campionilor de către Leeds United cu scorul general de 16—0 (10—0 la Leeds și 6—0 la Oslo), iar — în același timp — Srjöndalen a ieșit și ea din Cupa cupelor cu scoruri care țin și ele de domeniul „recordurilor": 1—7 și 2—12 cu Cardiff City.

Fred MOISES

Se reia campionatul diviziei A

Cum era și normal, treptat, comentariile memorabilului meci România—Portugalia au început să cedeze terenul celor legate de reluarea campionatului primei divizii naționale.

Sîmbătă, divizia A — a cărei întrecere a fost suspendată timp de trei săptămîni — programează meciurile etapei a VIII-a.

Partida de la București, dintre DINAMO (locul 2) și UNIVERSITATEA CRAIOVA (locul 1) deține pe bună dreptate capul de afiș al etapei. Studenții au jucat, de regulă, slab și chiar foarte slab pe stadioanele bucureștene, așa că prin prisma acestei „tradiții" vedem sîmbătă seara un nou lider: Dinamo. Tot la București, pe un stadion încă necunoscut la această oră, se vor întîlni RAPID și STEAUA. Giuleștenii, învinși la 28 septembrie la Tg. Jiu, iar mai apoi serios șifonați la București de Vitoria Setubal, vor încerca, desigur, să steargă parțial impresia defavorabilă lăsată, forțînd victoria în fața Stelei. Suporterii rapidiști, cu optimismul lor vecin cu... fantezia, speră în succesul culorilor vișinii, mai ales că Răducanu și Dan au fost „grațiați" de club. Din programul etapei mai reținem „duelul" de la Cluj dintre „U" și C.F.R., în care elevii lui Cîrjan pornesc favoriți. La Pitești, F.C. ARGEȘ primește vizita unui adversar care i-a dat întotdeauna mari bătăi de cap: FARUL. Dacă Dobrin — „omul care ne-a făcut să-l privim pe Eusebio ca pe un fotbalist oarecare", cum scria cineva — va repeta „numerele" de duminică, atunci succesul nu poate surîde decît echipei locale.

U.T.A., „tescuită" incredibil la Varșovia, apare în fața publicului său, dornică, bănuim, de o oarecare reabilitare, și deci decisă să învingă pe PETROLUL. POLITEHNICA IAȘI încearcă sîmbătă să păseze lanterna roșie formației A.S.A. TG MUREȘ (fără prea mari speranțe în jocul cu JIUL de la Petroșani), dar asta numai cu condiția ca ea să obțină două puncte în dauna STEAGULUI ROȘU. În sfîrșit, la Oradea, tinerii atacanți ai CRIȘULUI vor avea în față un obstacol greu de învins — portarul Ghiță, de la DINAMO BACĂU. (D. VIȘAN).

Dar iată cum arată clasamentul înaintea etapei a VIII-a:

1. Univ. Craiova	7	4	2	1	11– 6	10
2. Dinamo Buc.	7	4	1	2	13– 8	9
3. U.T.A.	7	4	1	2	12– 8	9
4. Farul	7	4	1	2	9–10	9
5. Rapid	6	3	2	1	6– 3	8
6. F. C. Argeș	7	3	2	2	17–12	8
7. Steagul roșu	7	4	0	3	10–11	8
8. Jiul	7	4	0	3	8–10	8
9. „U" Cluj	7	2	3	2	9– 9	7
10. Steaua	6	3	0	3	19–11	6
11. Din. Bacău	7	2	2	3	9– 8	6
12. Petrolul	5	2	1	2	5– 5	5
13. Crișul	7	2	1	4	9–14	5
14. C.F.R. Cluj	7	2	1	4	6–11	5
15. A.S.A Tg. M.	7	1	1	5	5–17	3
16. Politeh. Iași	7	0	2	5	2– 9	2

Colțul statistic

Mai mult interes pentru juniori!

Duminică s-a desfășurat o nouă etapă (a șasea) în campionatul național al juniorilor și școlarilor. Reluat după vechea formulă cu 14 serii, împărțite după criteriul geografic, campionatul are — din nou — posibilitatea cuprinderii unui număr impresionant de echipe. Este un lucru bun și care dă campionatului juniorilor calitatea de a se numi, pe drept, campionat național.

Cum înțeleg însă cluburile și asociațiile sportive să sprijine această acțiune?

Trebuie spus, din capul locului, că numai măsura — luată de F.R.F. — de a suspenda echipa de seniori, la două neprezentări ale echipei de juniori, ni se pare insuficientă, artificială. De ce a fost nevoie de așa ceva? Este deci aproape normal ca mai toți conducătorii și antrenorii echipelor „mici" să privească problema echipei de juniori, ca pe o povară și pentru care simpla participare (oricum) la jocuri este mai mult decît suficientă. În sprijinul afirmației noastre stau scorurile astronomice înregistrate, în multe meciuri, prezentarea la joc a unor echipe descompletate — **Petrolul Berca** cu 8 jucători, **Carpați Sinaia**, cu 10, **Minerul Comănești**, cu 9 etc. — ca și terenurile uneori complet impracticabile pe care sînt siliți să joace jucători tineri a căror preocupare principală, în instruire, trebuie să fie șlefuirea tehnicii individuale. Este desigur, un mod defectuos de a privi lucrurile și care, peste cîtva timp, se va răzbuna tot pe acei activiști sportivi, a căror mentalitate greșită despre importanta problemă a juniorilor îi oprește să privească în perspectivă. Și atunci, peste ani, vor urma căutări, în cele patru vînturi, după jucători-salvatori, minuni pentru echipe.

În primele etape de campionat, s-au și înregistrat neparticipări. Fie în deplasare — **Arieșul Cîmpia Turzii** — fie, cu atît mai condamnabil, PE TEREN PROPRIU — **Metalul Salonta, Penicilina Iași** sau **Unirea Orșova**.

În aceeași ordine de idei — a interesului pentru tînăra generație fotbalistică a țării — se situează, e drept, la polul opus, **Centrul de copii și juniori de la Tg. Jiu**. Înființat abia în primăvara acestui an, noul centru (în care activează 60 de copii și juniori) poate servi de exemplu celor care (încă) nu cred în utilitatea muncii cu juniorii. Coordonatorul centrului **C. Giolgău** — fostul jucător divizionar al echipei C.F.R. Craiova — dovedește mult interes și pasiune pentru această muncă. **Deși fără condiții dintre cele mai bune** (întreaga bază sportivă este în refacere), **nu s-a speriat, a construit, după planuri proprii, interesante aparate ajutătoare, a creat un circuit tehnic de instruire (în care baza e pusă pe conținutul jocului), folosește cele mai diverse exerciții complexe, este, în concluzie, un om cu IDEI NOI.**

Îmbucurător pentru toată lumea a fost, în acest început de sezon, faptul că majoritatea fotbaliștilor au înțeles că normele de conduită sportivă nu mai pot fi neglijate. Din păcate, în cel mai tînăr campionat al țării s-au mai înregistrat unele abateri, care ne fac să credem că, dacă nu se vor lua cele mai severe măsuri, vom putea avea de a face, peste puțin timp, cu recidiviști. Tineri ca **D. Băjescu** (I.C.A.B. Arcuda), **M. Ifrim** (Petrolul Videle), **Gh. Savu** (Gaz metan Mediaș), **Echim Radu** (Gloria Bistrița), **Ion Damian** (C.F.R. Pașcani), **Dan Oltea**nu (Torpedo) se află în situația de a fi sancționați pentru loviturі intenționate ale adversarilor. Cam devreme! Cazul tînărului de 17 ani, **Dumitru Stan** (Unirea Mînăstirea) ni se pare cu totul deosebit. Legitimat pentru prima oară (la data de 6.IX.a.c.), debutant într-un campionat al țării, el este eliminat din joc (în ziua de 14.IX.a.c.) pentru proteste și atitudine nesportivă față de conducătorul jocului !!!

De altfel, din cauza disprețului și dezinteresului total, a unor conducători sau antrenori, față de o problemă doar în aparență minoră, în campionatul juniorilor se mai pot semnala destule situații, cel puțin, curioase. Astfel, **F. C. Argeș** îl prezintă la joc pe **Gh. Marcel** (suspendat pe două etape, la al doilea meci de campionat), riscînd astfel să piardă un meci cîștigat, pe teren, cu 5—0! În etapa din 5 octombrie, F. C. Argeș a pierdut jocul (pe teren propriu), neputînd prezenta carnetele de legitimare: în echipa **Electromotor Timișoara**, din 12 jucători prezenți pe teren, doar unul singur are viza medicală trecută pe carnet; meciul **Chimia Tr. Măgurele — Progresul Bals**, programat în comuna Liță, nu se poate disputa din cauza terenului total necorespunzător, cu porți ale căror bare nu sînt decît niște simple... prăjini, fără plase; echipa **C.S.M. Reșița** intuind că gazda — Ripensia Timișoara — nu a asigurat asistență medicală, refuză să joace, scăpînd astfel de la o grea înfrîngere.

Cu totul ieșită din comun apare atitudinea antrenorilor de la **Chimia Suceava, Minobrad Vatra Dornei, Progresul Bals, Petrolul Berca, Delta Tulcea, I.M.U.M.**, care au recurs la substituiri, folosind chiar juniori suspendați sau depășiți ca vîrstă. Pentru a-și dovedi utilitatea, campionatul național de juniori nu trebuie să existe ca o competiție de sine stătătoare, ca un scop în sine, ci numai ca o anticameră de acumulări, sub toate formele, a diviziilor C, B și mai ales A.

Să nu se uite, nici un moment, faptul că viitorul fotbalului nostru depinde, în cea mai mare măsură, de juniorii de azi.

D. GRAUR

Azi, o mini-etapă în divizia C

Echipele din campionatul diviziei C, care duminică au jucat în *„Cupa României"* vor susține azi meciurile contînd pentru etapa a VIII-a. Deci, astăzi vor avea loc 22 de partide (cele mai multe în seria a II-a — patru jocuri, iar în seria a V-a doar un singur meci). Unele dintre aceste întîlniri-restanțe sînt hotărîtoare pentru configurația viitoare a clasamentelor. Astfel, în seria a VII-a Victoria Carei joacă la Zalău cu Dinamo și în cazul că va cîștiga va trece pe primul loc. Tot așa de importante sînt și partidele din seria a VI-a pe care le vor susține fruntașele Minaur Zlatna cu Arieșul Cîmpia Turzii și Arieșul Turda cu Tehnofrig Cluj. Alte partide interesante sînt și cele dintre Petrolistul Boldești — Chimia Orașul Gheorghiu-Dej (s. II), I.M.U.—Cimentul din Medgidia (s. III); Tractorul—Carpați din Brașov (s. VIII).

Arbitrii etapei a VIII-a a campionatului diviziei A

● POLITEHNICA—STEAGUL ROȘU: C. Petrea, ajutat la linie de Ș. Costică și M. Bică (toți din București);

● F. C. ARGEȘ—FARUL: V. Dumitrescu, ajutat la linie de S. Mîndreș și M. Niță (toți din București);

● „U" CLUJ—C.F.R.: A. Rădulescu, ajutat la linie de R. Buzdun și C. Popa (toți din București);

● DINAMO BUCUREȘTI — UNIV. CRAIOVA: N. Cursaru (Ploiești), ajutat la linie de I. Chilibar (Pitești) și R. Cocoi (Constanța);

● CRIȘUL—DINAMO BACĂU: O. Comșa (Craiova), ajutat la linie de A. Pop (Cluj) și T. Cruceanu (Arad);

● RAPID—STEAUA: C. Nițescu (Sibiu), ajutat la linie de E. Bucșe (Sibiu) și P. Sotir (Mediaș);

● U.T.A.—PETROLUL: A. Bentu, ajutat la linie de A. Paraschiv și C. Ghemingean (toți din București);

● JIUL—A. S. ARMATA TG. MUREȘ: M. Rotaru (Iași), ajutat la linie de V. Toma și N. Petriceanu (ambii din București).

ȘEDINȚĂ DE ANALIZĂ LA RAPID

Au fost ridicate sancțiunile de suspendare a jucătorilor Dan și Răducanu

Ieri după-amiază, la sediul clubului Rapid a avut loc o ședință de analiză a comportării echipei de fotbal în campionatul actual și în cele două jocuri din „Cupa europeană a tîrgurilor". După informarea prezentată de tov. Otto Zaharia, vicepreședinte al clubului, s-a trecut la discuții. Au luat cuvîntul jucători ai echipei, membri ai biroului clubului și secției de fotbal, reprezentanți ai federației și Consiliului municipal pentru educație fizică și sport.

Pe baza propunerilor făcute, avîndu-se în vedere buna lor comportare din meciul cu Portugalia, abnegația și dăruirea cu care au luptat, contribuind astfel la succesul echipei naționale, s-a hotărît ridicarea sancțiunilor de suspendare a jucătorilor Coe Dan și Necula Răducanu, dictate după înfrîngerea din partida cu Vitoria Setubal.

Antrenorilor Marin Bărbulescu și Nicolae Cristescu li s-a menținut avertismentul dat.

Loto — Pronosport

21 OCTOMBRIE 1969 — TRAGEREA EXCEPȚIONALĂ LOTO

Ne aflăm în plină vînzare a biletelor la tragerea excepțională Loto din 21 octombrie a.c., tragere la care se atribuie apartamente, autoturisme și excursii peste hotare.

Este bine de reținut faptul că atît apartamentele și autoturismele cît și excursiile se atribuie în număr NELIMITAT.

Se acordă APARTAMENTE cu 3 și 2 camere (confort gradul I) la alegere, plus diferența în numerar pînă la 100.000 lei, autoturisme MOSKVICI 408 cu 4 faruri și radio și remorcă „Camping minor", DACIA 1100, Moskvici 408 cu 4 faruri și radio, Skoda 1000 M.B., la alegere, plus diferența în numerar pînă la 65.000 lei, excursii în Turcia cu autocarul de 2 locuri și 1 loc etc.

Se mai pot cîștiga premii în bani de valoare fixă a 1000 lei, 500 lei ș.a.

Pentru atribuirea tuturor rul de 2 locuri și 1 100 etc. tuate 5 extrageri de cîte 12 numere din 90, în total 60 de numere.

Luni 20 octombrie a.c., este ULTIMA zi pentru procurarea biletelor.

Nu uitați! Prețul biletelor este de 10 lei, 15 lei și 25 lei. Și cu 10 lei puteți cîștiga autoturisme.

Azi și mîine mai aveți la dispoziție pentru a vă putea procura biletele la tragerea Loto (obișnuită) de vineri 17 octombrie a.c.

Tragerea va avea loc la București în sala Clubului Finanțe-Bănci din strada Doamnei nr. 2, cu începere de la ora 19. Tragerea va fi radiodifuzată, după care va urma un film artistic. Intrarea este liberă.

PREMIILE CONCURSULUI PRONOSPORT NR. 41 DIN 12 OCTOMBRIE 1969

CATEGORIA I (12 rezultate) 1 premiu — 81.296 lei compus din 2 variante jucate 50% în valoare de 40.648 lei fiecare;

CATEGORIA a II-a (11 rezultate) 6 variante a 19.511 lei;

CATEGORIA a III-a (10 rezultate) 109 variante a 1.842 lei.

O NOUĂ PREMIERĂ CINEMATOGRAFICĂ

MECIUL CLAY—FRAZIER A ȘI ÎNCEPUT...

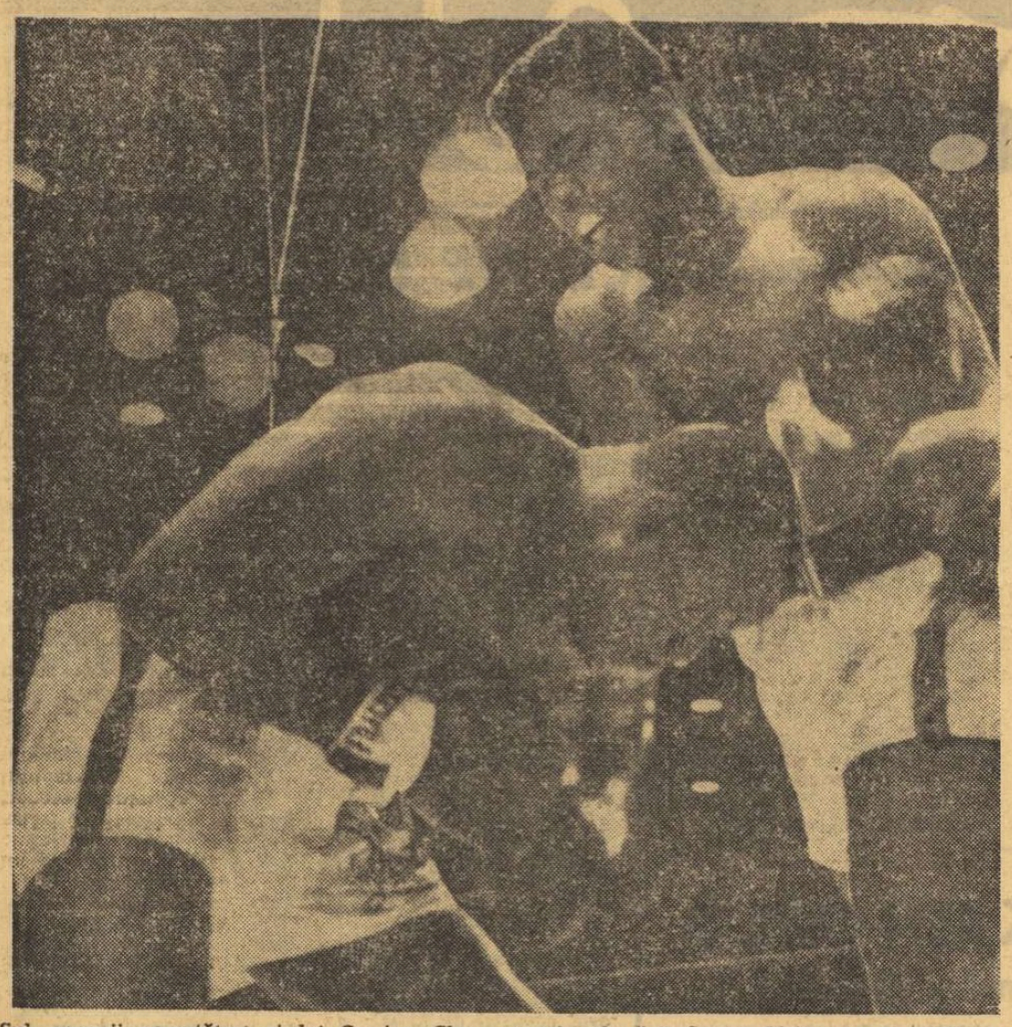

Sub pumnii necruțători ai lui Cassius Clay, „ursul cel rău" Sonny Liston se va prăbuși iremediabil la podea. Imagine din istoria agitată a luptei pentru titlul suprem al boxului profesionist

Scrisoare din New York

Povestea celebrului pugilist american de culoare Cassius Clay este lungă și plină de peripeții. Acel care la vîrsta de 22 ani avea să devină cel mai teribil dintre campionii mondiali la categoria supremă s-a născut la 17 ianuarie 1942 în orașul Louisville. Sărac, hoinărind pe străzile înguste și insalubre ale cartierului negrilor. Clay și-a imitat predecesorii săi celebri Ray Sugar Robinson, Joe Louis sau Bob Armstrong, înscriindu-se la o școală de... box. Băiatul înalt și cu un joc de picioare care-l punea în umbră pe celebrul dansator Fred Astaire, s-a impus rapid în mijlocul tinerilor veniți să-și vîndă talentul managerilor, pentru un pumn de bani.

După o serie de meciuri amicale susținute ca amator în 1960 Cassius Clay reușește la Louisville să cucerească titlul de campion național al S.U.A. la categoria semigrea. Tot în același an — pe care el l-a numit „anul fericirii" — Clay își înscrie numele pe lista cîștigătorilor competiției „Mănușa de aur" de la Chicago, iar cîteva luni mai tîrziu primește certificatul de „bun pentru echipa olimpică a S.U.A.".

La Roma, în fața tuturor specialiștilor mondiali, rapidul Cassius Clay se detașează cu siguranță și în finală îl ridiculizează pe „vulpoiul" polonez Pietrykowski, cucerind medalia olimpică de aur. Clay începuse să cocheteze serios cu marile performanțe. Campionul olimpic semnase încă pe ringul de la Palazzo dello Sport contractul cu o mare carieră pugilistă profesionistă.

Imediat ce s-a întors la Louisville, un grup de oameni de afaceri, care operau în fabricarea tutunului, l-au luat în menajament oferindu-i un salariu lunar pentru a se pregăti așa cum trebuie, ca să poată urca pe ringul profesionist. Managerii au făcut o serioasă și sigură investiție în talentul lui Clay. Cînd acesta și-a cîștigat galoanele de campion mondial, atunci a trebuit să plătească cu dobîndă investițiile oamenilor de afaceri.

În 1960, la 29 octombrie, în primul meci profesionist, îl învinge pe Tunney Hunsaker, iar mai tîrziu, la Miami, îl face k.o. în rundul 4 pe Herb Siler. Un an mai tîrziu Clay susține 8 meciuri, obținînd tot atîtea succese. Anul 1962 se înscrie cu litere majuscule în palmaresul campionului olimpic. Obține 6 k.o.-uri, printre victime numărîndu-se Archie Moore (rep. 4) și argentinianul Lavorante (rep. 6), care mai tîrziu avea să moară în lupta cu pumnii, după ce stătuse în comă mai bine de 45 de zile.

Clay este foarte prudent în 1963. El știa că mai are mult de învățat, că trebuie să „danseze" bine și să-și regleze direcțiile de stîngă. Ca atare susține numai 3 meciuri pe care le cîștigă. În 1964 pe ringul de la Miami, Clay obține centura mondială cu diamante. Puternicul boxer negru îl face k.o. tehnic pe „ursul" Sonny Liston, care în rundul 7 acuză o luxație la umărul drept. Unii specialiști declină victoria lui Clay declarînd că a fost un simplu accident.

Începe o serioasă campanie de presă care susține revanșa. Aceasta are loc pe ringul unui garaj de avioane din localitatea Lewiston, departe de New York și de reprezentanții „mafiei" care operează în boxul profesionist. Clay execută chiar din primul minut un clasic „un-doi" la figură și Sonny Liston este făcut k.o. spre stupoarea publicului spectator. Cassius Clay își înscrie astfel numele pe lista marilor campioni ai categoriei, figurînd cu cinste alături de un Jack Dempsey, Gene Tunney, Rocky Marciano sau Joe Louis.

Rînd pe rînd, challengerii săi cad ca secerați de loviturile plasate cu o viteză și o precizie uimitoare. În tentativele lor de a-l înfrînge pe Clay, se înclină ridiculizați Floyd Patterson (k.o. 12), Henry Cooper (k.o.—6), Brian London (k.o.—3), Cleveland Williams (k.o.—3) și alții. Doi boxeri extrem de rezistenți, de parcă ar fi fost căptușiți pe dinăuntru cu oțel, au reușit să termine meciul în poziție verticală, învinși după 15 runduri în care însă au fost transformați în saci de nisip — Ernie Terrel și canadianul George Chuvalo.

La 29 martie 1967 susține ultimul meci, al „primei" sale cariere sportive, apărîndu-și titlul în fața boxerului Zora Folley — tată a 8 copii — care este învins prin k.o. în rundul 8. Bilanțul pînă atunci: 29 de meciuri — 23 de k.o.-uri și 6 victorii la puncte. Cassius Clay era în 1967 vedeta incontestabilă a boxului mondial.

Ce s-a întîmplat în continuare? Este cunoscut că marele campion a intrat în conflict cu autoritățile militare americane refuzînd să fie încorporat pentru a lupta în războiul de agresiune din Vietnam. Drept pedeapsă pentru acest act de indisciplină, Clay a fost suspendat și condamnat de autoritățile din S.U.A. Au urmat o serie de lungi procese, Clay plătind cu sume serioase avocații care se ofereau să-l apere. În același timp el a aderat la o sectă religioasă primind numele de „Mohamed Ali". Clay a fost deposedat de titlul mondial, care la ora aceasta este deținut de Joe Frazier, campionul olimpic de la Tokio (versiunea statului New York) și fostul său sparing-partener Jimmy Ellis (versiunea WBA). În acest „straniu interludiu" al disputei pentru titlul mondial, opinia publică a continuat să-l considere însă pe Clay drept singurul campion mondial. Iar, în fiecare lună, clasamentele mondiale alcătuite de cunoscutul specialist american Nat Fleischer — în revista sa „The Ring" — începeau tot cu Cassius Clay.

Lupta a continuat cu vehemență pe terenul judiciar, pînă la urmă Cassius Clay reușind să fie achitat. Multă vreme de la pronunțarea sentinței el a stat departe de corzile ringului spunînd că secta sa religioasă nu-i permite să mai activeze ca sportiv. Constrîns se pare de situația sa financiară și mai ales de faptul că singura sa profesiune este cea de boxer, Clay a primit zilele trecute o nouă licență care-i va permite să urce în ring. Înainte de aceasta el a fost însă ținta foștilor săi adversari care declarau că la 27 de ani, după 2 ani de inactivitate, Clay nu mai poate da randamentul necesar și că nu are nici o șansă de a mai începe lupta pentru recucerirea coroanei mondiale a greilor. Cu două săptămîni în urmă, într-o întîlnire întîmplătoare pe care a avut-o pe stradă cu Joe Frazier, unul din campioni mondiali oficiali, Clay l-ar fi amenințat cu pumnii pe acesta spunînd..." *că va veni ziua socotelilor cînd îi va preda centura*". Vorbăreț ca și Clay, se spune că Frazier l-ar fi insultat pe ex campionul lumii și că numai doi polițiști care au intervenit la timp, au evitat un... meci neoficial, fără mănuși.

Revenind la decizia organizațiilor sportive ale statului Mississippi de a-i acorda o licență lui Clay, trebuie să arătăm că imediat acesta a declarat că nu stă cu mîinile în șolduri și că se pregătește continuu. Clay a specificat că la 15 decembrie pe ringul de la Jackson își va face reintrarea oficială. El a organizat imediat o conferință de presă și s-a fotografiat în mijlocul ziariștilor arătîndu-le noua licență, cu cuvintele: „*Acum aduceți-mi-l pe Frazier, fiindcă am dreptul să mă bat cu el!*" Aflînd de provocarea lansată prin intermediul presei, Frazier a declarat la rîndul său că va lupta cu Clay unde dorește acesta, chiar și într-un... autobuz.

Acceptarea reintrării lui Clay va face fără îndoială ordine în actuala ierarhie a boxerilor de categorie grea, unde pe bună dreptate putem afirma că, de doi ani încoace, există un adevărat haos, cauzat de jocul de culise al unor manageri și mai ales al organizațiilor sportive americane. Clay este singurul boxer care la ora aceasta poate reuni cele două versiuni și să fie recunoscut finalmente ca singur campion al lumii.

Paul WHITE

sportul în lume

T. Stama și V. Stamate transmit din Havana

Sportivii sovietici au cucerit 4 titluri mondiale

Scrima românească s-a situat pe locul IV în lume

Iată-ne ajunși la capătul campionatelor mondiale de scrimă — ediția 1969. Ultima probă, cea de spadă pe echipe a adus sportivilor sovietici cel de al patrulea titlu mondial. A fost un succes categoric, spadasinii din U.R.S.S. dominînd cu ușurință restul participanților. În semifinale ei au întrecut net echipa Suediei cu 8—2, în timp ce, în cealaltă semifinală, trăgătorii maghiari au primit o replică mai fermă din partea spadasinilor italieni (8—6).

Finala a opus, așadar, echipele Uniunii Sovietice și Ungariei, victoria înclinînd curînd în favoarea sportivilor sovietici, mai decișI și cu o excelentă orientare tactică. Scor 8—2 (Nikancikov 2 v, Paramonov 2 v Valetov 2 v, Kriss 2 v, Schmitt 2 v, Nemeryi 1 v).

Pentru locurile 3—4, Suedia a reușit să întreacă Italia cu 9—5, în timp ce pentru locurile 5—6, elvețienii au dispus de francezi cu 7—4.

Clasamentul final al probei de spadă (echipe) se prezintă astfel: 1. U.R.S.S. (Nikancikov, Paramonov, Kriss, Valetov, Matveiev); 2. Ungaria; 3. Suedia; 4. Italia; 5. Elveția; 6. Franța.

După terminarea întrecerilor, cei 255 de participanți au coborît cu toții în sală pentru festivitatea de închidere a campionatelor mondiale. Cu acest prilej, președintele federației internaționale de specialitate, dl. Pierre Ferri, a rostit o scurtă alocuțiune, mulțumind concurenților și oficialilor pentru contribuția lor la buna desfășurare a întrecerilor și i-a invitat, în încheiere, la viitoarea ediție a campionatelor, în Turcia. Totodată, dl. Ferri a înmînat delegației sportivilor sovietici „Cupa națiunilor" pentru cea mai bună comportare în ansamblul probelor.

Trebuie să spunem că într-un clasament — neoficial — întocmit de trimisul agenției France Presse la Havana — sportivii țării noastre ocupă locul IV în lume, fiind precedați de scrimerii Uniunii Sovietice, Ungariei și Poloniei.

Încheind seria relatărilor noastre de la campionatele mondiale de scrimă, vom mai comunica cititorilor noștri amănuntul că delegația sportivilor români se reîntoarce în patrie vineri seara pe ruta Havana—Praga—București. Și sperăm ca aurul floretistelor noastre să fie întîmpinat, la aeroport, cu cele mai frumoase flori din grădinile toamnei noastre.

„VICTORIA ROMÂNCELOR A FOST SUPERBĂ"

ECOURI LA VICTORIA FLORETISTELOR NOASTRE ÎN C. M.

Agențiile internaționale de presă subliniază în comentariile lor remarcabila comportare a echipei feminine de floretă a României care a cucerit la Havana titlul de campioană mondială.

În comentariul său agenția **„Reuter"** scrie printre altele: **„România a cîștigat o medalie de aur la această ediție a campionatelor datorită echipei feminine care a smuls titlul mondial echipei URSS, campioană olimpică". Floretistele române au obținut victoria la limită și tuș-averaj. Victoria româncelor — se mai scrie în comentariu — a fost superbă, meritată și prețioasă, mai ales că în fruntea echipei URSS se află actuala campioană mondială Novikova".**

Corespondentul agenției **„France Presse"** a remarcat ambiția excepțională și puterea de luptă a floretistelor române care au știut să treacă peste momentele grele, să remonteze handicapul și să obțină o victorie de prestigiu. Ziaristul francez subliniază voința uluitoare a Olgăi Orban-Szabo care în meciul decisiv, deși accidentată la o mînă, s-a comportat peste așteptări în fața adversarei sale Samușenko și sobrietatea cu care a luptat Maria Vicol, autoarea a 4 victorii.

Corespondență specială pentru sportul

LA SALONIC, VA FI UN MECI AL OFENSIVEI

Întîlnirea de fotbal Grecia — Elveția, din preliminariile C. M., cu cîteva ore înaintea loviturii de începere

Iubitorii de fotbal de pe întreg teritoriul Greciei pot fi liniștiți, căci miercuri — ziua marelui meci cu Elveția — ei vor putea urmări fazele jocului, din primul pînă în ultimul minut. Pentru prima oară, televiziunea greacă va face o transmisie directă de la Salonic, inaugurînd pentru aceasta un releu special. Și pentru prima oară compania de transporturi aeriene „Olympic" a pus curse de avioane suplimentare pe ruta Atena—Salonic, pentru a suplini cererile pasagerilor ce pleacă la meci.

Toate cele 48.000 de bilete — capacitatea oficială a tribunelor stadionului Kaftantzioglou — au fost vîndute cu săptămîni de zile înainte. Atît de mare este interesul pentru această partidă de deosebită importanță pentru clasamentul final al grupei I a preliminariilor.

Fotbaliștii elvețieni au sosit luni la Atena și și-au continuat imediat călătoria spre Salonic. 16 JUCĂTORI ȘI 6 CONDUCĂTORI FORMEAZĂ CARAVANA ELVEȚIEI, CARE — CONFORM DECLARAȚIILOR FĂCUTE PE AEROPORTUL ATENIAN — PĂSTREAZĂ ÎNCĂ SERIOASE REZERVE DE SPERANȚE PENTRU CALIFICAREA ÎN TURNEUL FINAL DIN MEXIC.

Iată ce ne-a declarat antrenorul **Erwin Ballabio**, în scurta sa ședere în mijlocul reprezentanților presei:

„Victoria României în meciul de duminică I-A MAJORAT CONSIDERABIL ȘANSELE LA LOCUL ÎNTÎI. Acum, la Salonic, un meci nul ar avantaja enorm pe români, de aceea ATÎT NOI, CÎT ȘI ADVERSARII NOȘTRI GRECI, NU TREBUIE SĂ NE GÎNDIM DECÎT LA VICTORIE. SĂ ÎNVINGĂ CINE VA FI MAI BUN..."

În culise, se profilează următoarea națională elvețiană: **Kunz — Ramseier, Michaud, Tacchella, Perroud, Odermatt, Bossard, Kuhn, Künzli, Blaettler, Vuilleumier.** Echipa va juca, probabil, în tradiționala așezare a „lăcătului elvețian" 1—1—3—3—3, cu Tacchella stoper-măturător.

În ce privește echipa Greciei, au intervenit lucruri noi. A fost chemat în echipă **Giorgios Sideris**, căruia îi va fi încredințat postul de înaintaș-pivot. **Papaioanu** — în mare formă — va fi un centru retras, cu sarcini speciale de concretizare a acțiunilor ofensive, iar **Haitas** și **Domazos** rămîn ca oameni de bază în centrul terenului. Mai sînt semne de întrebare în apărare, în special la desemnarea fundașilor laterali, asupra cărora antrenorul **Lakis Petropoulos** afișează ezitări de ultimă oră.

Oricum, soarta meciului stă în forța atacului elen și în virulența contraatacurilor elveține. Va fi un meci al ofensivei!

Elie SPORIDIS
Atena, 14 octombrie

CE POATE FACE PSIHOLOGIA PENTRU SPORT?

Interviu cu prof. dr. Ferruccio Antonelli — președintele Federației Internaționale de psihologie sportivă

Unii specialiști afirmă că viitorul salt al performanțelor sportive se va datora factorului psihologic. Pregătirea fizică și tehnico-tactică se cunosc și se efectuează bine. Psihicul este zona cea mai puțin explorată și cunoscută de către știința antrenamentului sportiv. Cînd se va ajunge ca factorul psihic să fie tot atît de bine tratat, cum sînt calitățile fizice sau tehnico-tactice, atunci rezultatele sportive vor suferi încă un val de modificări deconcertante. Vă raliați acestei opinii?

— Sînt convins că proximul salt al performanțelor va fi declanșat de către ameliorarea netă a pregătirii psihologice. Cu toții cunoaștem mari atleți, pregătiți perfect, care la momentul oportun au eșuat datorită emotivității.

— Emoțiile vi se par, în materie de sport, cel mai primejdios cal troian strecurat în ființa individului?

— Da, ele pot perturba totul. Emotivitatea poate fi sesizabilă, conștientă, sau cantonată în subconștient.

Este cunoscut, de exemplu, sindromul denumit nikefobia, care se manifestă prin fobia, prin teama de adversar. Este specific sportivilor cu excelentă comportare în timpul antrenamentelor, bine pregătiți, echilibrați, plini de elan în ajunul întrecerii propriu zise, dar care, de cele mai multe ori sînt înfrînți în competiție. La prima vedere, eșecul lor pare inexplicabil, dar s-a stabilit existența unei motivații venită din subconștient. Acești oameni resimt în fața adversarului sentimentul propriu copilului în fața unui tată sever.

— Și ce poate face, în fond, psihologia pentru sportiv, domnule Antonelli?

— Este capabilă să îndepărteze obstacolul emoțiilor, să-l mențină lucid și stăpîn pe el în fața unei atmosfere ostile (produsă de un public inamical), rezistent și în stare de ripostă în fața unei excesive dorințe de victorie a adversarului. Ea este, de asemenea, capabilă să-i confere dorința de a-și exprima întreaga lui capacitate, precum și forța de a se distanța la momentul oportun, de toate celelalte preocupări, cu punct de plecare personal sau de altă natură, care ar putea să consume valențele necesare sportului.

— Vreți să spuneți că antrenamentul și concursul trebuie abordate într-o stare de detașare de tot ceea ce nu are conexiuni cu sportul?

— Sportul este domeniul în care individul trebuie să pătrundă sub simbolul libertății de opțiune, concentrat asupra sa, închis pentru solicitări care n-au contingență imediată cu momentul activității sportive. În această formă de manifestare a personalității umane există o succesiune neîntreruptă de opțiuni libere, acte care conțin libertatea ca o necesitate precum și necesitatea libertății. Individul are libertatea de a alege sportul preferat, echipa, antrenorul, modul de pregătire, libertatea de a se întrece cu un adversar, și, mai ales, libertatea de a accepta rezultatul, oricare ar fi acesta. Pentru că psihologia acceptă teza lui Pierre de Coubertin, după care în sport, principal este să participi, nu să cîștigi.

— Din păcate, ideile lui Pierre de Coubertin sînt tot mai des citate și tot mai puțin respectate și integrate în acțiune.

— Întîia regulă a sportului a fost și trebuie să rămînă aceea de a accepta rezultatul. La noi în Italia circulă o expresie, cînd vine vorba despre unele lucruri care nu pot merge întotdeauna bine, așa cum ai dori: „Nu-i nimic, e ca și-n sport".

— Sportul constituie o modalitate de afirmare a personalității. Pornind de aici, ar putea fi acceptată ideea că sportul cultivă un individualism exacerbat?

— Nici vorbă. Cu toate că în lumea atleților americani de mare competiție se spune că pentru a învinge trebuie să ai instinctul asasinului. E mai mult butadă, decît adevăr, sau, dacă vreți, expresia conține un adevăr subtil ce trebuie sublimat din sensul obișnuit al termenilor. Nu comitem o denaturare atunci cînd acceptăm că sportul este o arenă unde trebuie să opereze voința de afirmare cu orice preț. Dar, afirmația de mai sus o subordonăm întîiei legi a sportului, acceptarea rezultatului. Fixat între aceste coordonate sportul se ridică deasupra primejdiei de a deveni o școală a egocentrismului. Este, dimpotrivă, un mare producător de sociabilitate.

— Recunoașteți, probabil, că prestigiul psihologiei sportive, în genere, este încă redus. Mulți nu cred că ar avea vocație pentru acțiuni practice. Iar, pe de altă parte, oamenii cred că experiența lor e suficientă pentru a le conferi pricepere în chestiuni de psihologie.

— Freud povestește despre o tînără fată, care s-a prezentat într-o familie, unde era nevoie de o bonă. *Ai experiență în privința creșterii copiilor?* a fost întrebată. *Desigur, doar am fost și eu copil*, a răspuns fata. Tot așa judecă oamenii și psihologia. Ei consideră că știu totul, numai fiindcă au trecut prin tot felul de situații, fiindcă au experiență de viață. Realitatea e cu totul alta. Revenind la psihologie, pentru a reuși să intervenim asupra proceselor psihice nu e nici pe departe suficient să dovedim înțelegere și judecată. Priceperea în psihologie nu e ceva înnăscut. Se dobîndește după studii îndelungi și complexe, psihologia fiind o știință și numai cei ce o cunosc ajung să înțeleagă cîte noțiuni, concepte și domenii au concurat la personalizarea ei.

— Cum să-i convingem pe antrenori?

— Există antrenori „fac totum". Ei se cred competenți și în chestiuni medicale, prescriu tratamente, stimulatoare de efort, dopante sau nedopante, fac și pregătire psihologică, pe scurt revendică o arie de competență pe care nici savanți eminenți nu și-o atribuie. Tipul vizat e foarte primejdios pentru sănătatea biologică și psihică a sportivilor. De regulă, sînt oameni vîrstnici, înapți să se mențină în cadența progresului științific. Speranța ne-o investim numai în noile promoții de antrenori, care trebuie instruite în concordanță cu volumul și profunzimea cunoștințelor moderne.

— Ați amintit de Freud. Apreciați că psihanaliza ar putea face sportului unele sugestii interesante?

— Activitatea sportivă este legată de esența umană. În cadrul ei se manifestă instinctul de a depăși pe un altul, pornirea de a compensa frecventul complex de inferioritate, precum și veritabile furtuni emoționale. Psihanaliza este în măsură să influențeze favorabil o serie de fenomene negative producătoare de obsesii și dorințe refulate, în stare să conducă la perturbarea comportamentului. Atari fenomene apar în conștiința și în subconștiința sportivului. În acest sens, ea mi se pare categoric aptă să contribuie la efectuarea pregătirii psihologice.

— Cum vedeți relația psihologie-pedagogie? În ce măsură prima disciplină poate contribui la educație?

— Scopul principal al psihologiei nu este ameliorarea performanței, ci asigurarea unei sănătăți mintale a populației sportive. Pedagogia modernă este psihopedagogie sau nimic.

Romulus BALABAN

BARAJUL PETROSIAN—POLUGAEVSKI!

A luat sfîrșit cea de-a 37-a ediție a campionatului unional de șah. Pe primul loc s-au clasat la egalitate Petrosian și Polugaevski — 1 puncte din 22 posibile. I-au urmat în clasament — Gheller, Smislov, Taimanov 13½ p, Stein 13 p, Balașov, Platonov, Holmov 12½ p etc. M. Tal s-a clasat pe locul 14 cu 10½ p. Pentru atribuirea titlului de campion Tigran Petrosian și Lev Polugaevski vor susține un meci de baraj de 8 partide.

fotbal meridiane

SUEDEZII ȘI-AU ÎNCHEIAT PREGĂTIRILE

Echipa Suediei își-a încheiat pregătirile în vederea meciului pe care îl va susține astăzi la Stockholm cu selecționata Franței, în cadrul preliminariilor campionatului mondial. În ultimul joc de verificare, selecționabilii suedezi au întrecut cu scorul de 3—0 (0—0) formația A.I.K. Stockholm. Partida s-a desfășurat în două reprize a cîte 20 de minute.

U.E.F.A. VA DECIDE

Miercuri, la Basel, o comisie specială a U.E.F.A. va asculta raportul arbitrilor meciului de fotbal Cagliari — Aris Salonic, din cadrul „Cupei europene a tîrgurilor". După cum se știe, meciul a fost întrerupt în minutul 75 în urma unui scandal. La întrerupere, tabela de marcaj indica 3—0 în favoarea fotbaliștilor italieni (în primul joc cele două echipe terminaseră la egalitate: 1—1). Comisia U.E.F.A. urmează să omologheze sau nu rezultatul de pe teren și să treacă la o serie de sancțiuni.

SURPRIZE ÎN CUPA ELVEȚIEI

În cadrul optimilor de finală ale „Cupei Elveției" au fost înregistrate două mari surprize: formațiile Wettingen și Fribourg (care activează în prima divizie) au pierdut cu 0—5 și 1—3 la echipele din divizia secundă, Sion și respectiv Neuchatel. Alte rezultate: Basel — Grenchen 3—2; Bellinzona — Lugano 0—3; Winterthur — Servette Geneva 1—1, Zürich — Grasshoppers 5—1.

CAMPIONATE

NORVEGIA. — În etapa a 17-a a campionatului norvegian, liderul clasamentului, Rosenborg Trondheim, a cîștigat în deplasare cu 1—1 la Lyn Oslo. Viitoarea adversară a echipei Dinamo Bacău în „Cupa europeană a tîrgurilor", formația Skeid Oslo, a terminat la egalitate (3—3) în deplasare cu Hoedd Ulsteinvik. Alte rezultate: Fredrikstad — Start Kristiansand 3—1; Stroemsgodset Drammen — Sarpsborg 2—2; Viking Stavanger — Brann Bergen 0—0. În clasament conduce Rosenborg cu 27 p, urmată de Stroemsgodset — 22 p, Skeid Oslo, Fredrikstad — 20 p etc.

Brazilianul Nino Eidinilson, noua achiziție a clubului Girondins de Bordeaux, va mări numărul de fotbaliști sud-americani în campionatul francez

CEHOSLOVACIA — (etapa a 10-a): ZVL Žilina — Lokomotiv Kosice 2—0; Sparta Trencin — Tatran Prešov 1—1; Spartak Trnava — SONP Kladno 3—1; Slavia Praga — Slovan Bratislava 0—2; Dukla Praga — SKLO Union Teplice 0—0; Inter Bratislava — Sparta Praga 3—0; Banik Ostrava — Bohemians Praga 0—1. În clasament: Spartak Praga, 16 p, Slovan Bratislava, ZVL Jilina, 15 p etc.

IUGOSLAVIA — (etapa a 9-a): Vardar — Partizan 1—2; Bor — Sarajevo 3—0; OFK Beograd — Vojvodina 0—0; Maribor — Zagreb 1—0; Velez — Sloboda 3—1; Dynamo — Hajduk 3—1; Zelezniciar — Radnicki Niș 4—1. Clasament: Dynamo, 14 p, Zelezniciar, Radnicki Niș cîte 13 p etc.

UNGARIA — (etapa a 24-a). Liderul clasamentului, Ujpesti Dozsa, a terminat la egalitate, 0—0, în deplasare cu Tatabanya, iar Salgotarjan a pierdut pe teren propriu cu scorul de 0—4 în fața formației Komlo. Alte rezultate: Pecs — Dunaujvaros 2—0; Diosgyör — Csepel 2—0; Szombathely — Honved 1—1; Eger — Raba 0—2.

Conduce Ujpesti Dozsa cu 40 p, urmată de Honved cu 37 p, Ferencvaros — 36 p etc.

SPANIA — (etapa a 5-a): Real Madrid a învins cu 3—1 în deplasare pe Pontevedra, iar Sevilla a terminat la egalitate, 0—0, pe teren propriu cu Granada. Alte rezultate: Coruna — Las Palmas 0—0; Atletico Bilbao — Elche 2—0; Real Sociedad — Barcelona 1—0; Atletico Madrid — Mallorca 3—1; Valencia — Celta Vigo 0—0; Sabadell — Saragossa 1—1. În clasament: Real Madrid cu 8 p, Sevilla, Atletico Bilbao și Atletico Madrid cîte 7 p etc.

FLORIN GHEORGHIU SE MENȚINE ÎN PLUTONUL FRUNTAȘ

ATENA, 14 (Agerpres). — După 9 runde și disputarea partidelor întrerupte, în turneul zonal de șah de la Atena conduce Jansa (Cehoslovacia) cu 7 p, urmat de Gheorghiu (România), Spiridonov (Bulgaria) cu cîte 6 p. Rezultate înregistrate în partidele întrerupte: Olafson — Forintos 1—0; Pedersen — Spiridonov 1—0; Csom — Wright 1—0.

DOUĂ LIDERE ÎN ZONALUL FEMININ DE ȘAH

PRAGA, 14 (Agerpres). — În turneul zonal feminin de șah de la Veselina-Morave (Cehoslovacia) s-au disputat partidele întrerupte din rundele anterioare. Malipetrova a cîștigat la Asenova, Vreeken la Lazarevici, Belamarici la Haroldson și Honfi la Vreeken. Radzikowska a învins-o pe Haroldson. A fost consemnată remiză în partidele Eretova — Honfi și Honfi — Malipetrova. Partida dintre Suzana Makai și Malipetrova s-a întrerupt pentru a doua oară.

După șase runde, în clasament conduc Belamarici (Iugoslavia) și Just (R. D. Germană) cu cîte 4 puncte, urmate de Vreeken (Olanda), Malipetrova (Cehoslovacia) 3½ (1) p, Margareta Teodorescu (România), Radzikowska (Polonia), Vekralova (Cehoslovacia), Honfi (Ungaria) 3½ p, Suzana Makai (România) 3 (1) p.

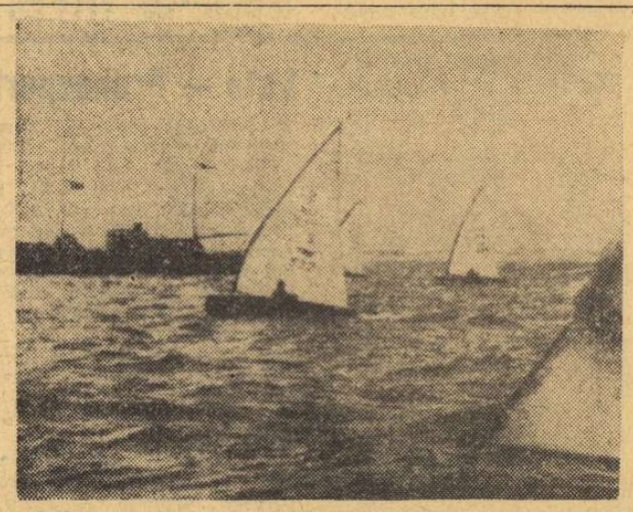

Pe valurile agitate ale Atlanticului, în apropiere de Port Hamilton (Bermude), s-a decis lupta pentru desemnarea campionului mondial de yachting la clasa „finn". Iată, în prim plan, pînza ambarcațiunii suedezului Thomas Lundquist, noul campion, student la Universitatea din Goteborg, care readuce în Europa titlul după o întrerupere de 13 ani

Telefoto: A.P.-AGERPRES

Tiparul I.P. „Informația", str. Brezoianu nr. 25—27, București

PROLETARI DIN TOATE ȚĂRILE, UNIȚI-VĂ!

Redacția și administrația: str. Vasile Conta nr. 16, tel. 11.10.05, interurban 72 și 286, Telex sportrom buc. 180.

sportul

4 pagini 30 bani

Anul XXV — Nr. 696 (6130) ZIAR AL CONSILIULUI NAȚIONAL PENTRU EDUCAȚIE FIZICĂ ȘI SPORT Joi 16 octombrie 1969

Campionatele de călărie

Au luat startul juniorii și seniorii de categoric semigrea

In cea de a 5-a zi a campionatelor de călărie s-a disputat prima dintre cele trei probe finale de obstacole pentru juniori și seniori categoria semigrea. Rezultate: *juniori 16 ani* (20 concurenți): 1. C. Dinescu (Steaua) cu calul Pipăruș, 2. N. Vlad (Dinamo) — Himalaia, 3. C. Dinescu (Steaua) — Viorica, 4. C. Ciuaru (C.S.M. Sibiu) — Electric, 5. Gh. Nicolae (Petrolul) — Aprod, 6. M. Condurățeanu (Dinamo) — Lama; *juniori 18 ani* (9 concurenți): 1. M. Simion (Dinamo) — Gama, 2. M. Simion (Dinamo) — Pătrat, 3. I. Munteanu (C.S.M. Sibiu) — Strop, 4. I. Serdaru (Atletul Craiova) — Nufăr, 5. Gabriela Ionescu (C. Căl Buc.) — Ghidran, 6. Irina Ciocmata (Steaua) — Hazlia. Cu numai 9 juniori pînă la 18 ani dintr-un total de 10 secții de călărie putem fi oare mulțumiți? *Categoria semigrea* (8 concurenți): 1. C. Ilin (Steaua) — Viteaz, 2. C. Vlad (Dinamo) — Spirt, 3. O. Recer (Dinamo) — Grațiela, 4. O. Recer (Dinamo) — Vifor, 5. D. Velea (Steaua) — Zefir.

Vineri, campionatele continuă cu cea de a doua probă pentru juniori și obstacole categoria semigrea.

Felix TOPESCU

Reprezentativa de tineret a pugiliștilor români, la ultimul antrenament înaintea confruntării cu reprezentativa Iranului. Foto: T. MĂCĂRSCHI

Față în față între corzile ringului

Astă-seară, de la ora 19, în sala Floreasca: România (tineret) — Iran

Astă-seară de la orele 19, sala Floreasca va găzdui o nouă întîlnire pugilistică internațională. Reprezentativa Iranului, alcătuită în totalitate din pugiliști aparținînd cluburilor din Teheran, va evolua în compania selecționatei noastre de tineret. In limitele celor 51 de kg, întîlnirea dintre Vasile Ivan și Hasan Mosaiebe ne va prilejui formarea unei prime imagini despre boxerii oaspeți. La categoria cocoș, debutantul în reprezentativa noastră de tineret, Adrian Moraru va avea de rezolvat o sarcină dificilă, adversarul său, Wilhelm Uonani fiind unul din medaliații cu bronz la ultima ediție a campionatelor Asiei (Colombo, 1967). Marin Dumitrașcu, la categoria pană, va întîlni pe Hosen Puor. La categoria ușoară, promisiunea lui Nicolae Păpălău — de a învinge înainte de limită — poate prinde contur: el va încrucișa mănușile cu tînărul Adel Talebi. Gheorghe Ene, la „ușoară", va urca în ring cu căpitanul formației persane — participant la mai multe ediții ale campionatelor asiatice — Hosein Sahafi. La semimijlocie, Dumitru Mihalcea încearcă titularizarea în lotul de tineret printr-o victorie. Dar, s-ar putea ca Mohamad Sarud Khani să nu fie numai un simplu funcționar de bancă... Ion Győrffi, campionul țării la mijlocie mică, va încerca să restructureze părerea unora că la campionatele naționale centura de campion primită „nu s-a mulat" perfect pe talia sa. De altfel, „stilistul" Robert Aton îi va oferi, credem, un bun prilej. Ion Ilie, la mijlocie, va avea de înfruntat în persoana lui Masuod Keshmiri, cea de a doua medalie de bronz asiatică prezentă în echipa Iranului. Ion Silișteanu va putea realiza, în fața lui Behdi Haviyat Duoste, un meci frumos. La „grea": Ilie Dascălu — Seid Omran Khademi.

Gheorghe ILIUȚĂ

Nicolae Vlad (Steaua) pe calul Himalaia, cel mai tînăr concurent, se anunță ca unul dintre favoriții probelor rezervate juniorilor mici. Foto: V. BAGEAC

CAMPIONATELE INTERNAȚIONALE DE TENIS DE MASĂ ALE ROMÂNIEI

In afara turneelor internaționale pe care le vor întreprinde peste hotare, jucătorii noștri de tenis de masă vor avea prilejul să concureze și la o importantă competiție de anvergură care se va disputa în Capitală. In zilele de 6, 7, 8 februarie 1970, în sala Floreasca, vor avea loc campionatele internaționale ale României. Federația de specialitate a lansat invitații forurilor de resort din Anglia, Suedia, U.R.S.S., R. F. a Germaniei, Ungaria, R. D. Germană, Cehoslovacia, Iugoslavia, Polonia, Danemarca, Franța și Grecia.

Echipele României pentru internaționalele de tenis de masă ale Ungariei și Iugoslaviei

In vederea campionatelor internaționale ale Ungariei, programate la sfîrșitul acestei luni, biroul federației noastre a definitivat lotul care va face deplasarea: Eleonora Mihalca, Carmen Crișan, Giurgiucă, Rethi și Bozga.

De asemenea, a fost alcătuit și lotul care ne va reprezenta la campionatele internaționale ale Iugoslaviei (luna noiembrie): Maria Alexandru, Eleonora Mihalca, Giurgiucă, Doboși și Dumitriu.

Întreceri de tir pentru tineret

„Criteriul juniorilor mici" și „Cupa speranțelor"

Tinerii trăgători au un nou prilej de afirmare. Este vorba de cele două competiții, „Criteriul juniorilor mici" și „Cupa speranțelor", care vor fi găzduite la acest sfîrșit de săptămînă, vineri, sîmbătă și duminică, pe poligonul Tunari. Vor concura țintași și țintașe din Brașov, Giurgiu, Ploiești, Oradea, Parașeni, Cluj, Iași și București.

Concursurile care — se speră — vor atrage un număr mare de trăgători cuprind probe de pușcă, pistol și arme de vînătoare (skeet și talere).

Programul primei zile (vineri) va fi deschis la ora 9 cu proba de armă standard culcat 60 f băieți și va continua cu armă standard 3x20 f fete și pistol liber 60 f băieți.

Implicațiile victoriei

Succesul fotbaliștilor români oferă un prilej copios de meditație asupra implicațiilor oricărei victorii, sportivă sau de altă natură. O înfrîngere ne-ar fi angajat mai puțin, decît izbînda binemeritată de duminică. Fiindcă, așa cum suna deviza cavalerilor dintr-un alt ev, **noblesse oblige!** Victoriile obligă nu numai la menținerea a ceea ce s-a dobîndit o dată, dar și la depășirea ștachetei cucerite. Am avut, la meciul dintre echipele României și Portugaliei, imaginea savuroasă a capacității fotbaliștilor noștri, dezlănțuiți ca un ghem mirific, ce se ramifică în alte ghemuri, ca să se adune iar și din nou să se împrăștie pe stadion, într-un efort căruia nu i-a lipsit, uneori, frumusețea: nu există sport fără estetică. Se putea obține, după cum se știe, un scor mai spectaculos, dar ceea ce importă acum este victoria și, pentru viitor, pregătirea, concentrarea, adîncirea unui stil de joc ce trebuie să ne fie propriu și mai trebuie să sporească în direcția clarității, a sudării spiritului de echipă, a sportivității.

Nici un alt sport nu cuprinde într-o sinteză mai desăvîrșită ca fotbalul nevoia largă, profundă, elementară a făpturii noastre de sforțarea îndreptată spre un scop imediat și palpabil, nici un alt sport nu antrenează în desfășurarea lui un număr mai mare de simpatizanți. Mingea ne dă, în microcosmul arenei, imaginea înverșunării de care e în stare omul pentru atingerea unui țel, puterea voinței sale încordate către un obiect final. Fotbalul stîrnește optimism și încredere în facultățile dinamice ale oricăruia dintre noi, suggerează frumusețea și rosturile stenice pentru caracter ale emulației. De aici și popularitatea sa în masele de pretutindeni.

Sportul românesc a înregistrat, într-un crescendo remarcabil, un spor de prestigiu și un loc de stimă în lumea întreagă. El este o expresie pregnantă a energiei și vitaliității noastre și, ca atare, este și el un mijloc eficient de afirmare internațională a avînturilor mari ce ne sînt proprii. Fotbaliștii români au căpătat nu numai experiență, dar au căpătat și încredere. Ei au nevoie de această încredere, fără de care nu se face nimic bun, în nici unul din domenii. Avînd-o însă, sînt obligați să ducă mai departe, cu fermitate, ceea ce au început, și să nu uite că monumentele ridicate de victorii sînt friabile, permanent fiind doar efortul, care asigură mersul înainte!

George SBÂRCEA

SINAIA, perla Bucegilor, pe orbita internațională a stațiunilor climaterice

● Minunatul cadru natural completat de priceperea și hărnicia omului ● Sinaia, lăcașul formelor primare ale turismului și sporturilor de iarnă ● Continua modernizare a stațiunii — obiectiv prim ordial ● Defecțiuni ce trebuie rezolvate de îndată ● Dispersarea forțelor — o frînă pentru localnici

Șerpuind de-a lungul Prahovei superioare și agățată ca o strălucitoare perlă pe pieptul Pucegilor, Sinaia, pe vechiul său nume „Podul Neagului", a reținut dintotdeauna pe trecători prin pitorescul și farmecul său. Frumuseții sălbatice a pantelor aspre dinspre Piatra Arsă, Vîrful cu Dor și Jepi, uriaș de stînci ridicat din trupul Sinăii, i se opune grația surîzătoare a pădurilor de conifere, a poienelor și plaiului alpin dinspre Gîrbova și Cumpătul. Ceea ce a fost și a rămas atracția Sinăii este imensa liniște ce plutește peste întinderile verticale, armonia și pacea intimă ce ți-o inspiră cadrul natural în care omul a implantat bijuterii arhitecturale, vile și foișoare cochete într-un parc natural de o neasemuită frumusețe. În paradisul de lumină și liniște ce o înconjoară, în zorii zilei Sinaia strălucește sub sărutul soarelui, încălzind deopotrivă trupul și sufletul omului.

A DOUA NAȘTERE

Dar secolul nostru, apărut din noaptea anilor sub zodia vitezei, cu civilizația sa mecanică, dinamică și fecundă, a obligat Sinaia să se nască a doua oară. Într-o epocă tensionată de efortul creator al muncii, de dinamismul alert al prefacerilor, însăși concep-

Mihai BÎRA

(Continuare în pag. a 2-a)

O fază obișnuită de oină: mingea servită de coechipier jucătorului la „bătaie" va poposi, poate, peste linia de 65 de m, aducînd echipei sale 2 puncte suplimentare. Citiți la rubrica de oină din pag. a II-a:

ENTUZIAȘTII...

În numărul de azi:

Un bravo echipei lui Videriu! (pag. a 2-a — Telecronica)

EMIL DUMITRIU NE-A VIZITAT LA REDACȚIE

COMPETENȚA E UN DEFECT? (pag. a 3-a — Fotbal)

PADAR MONDIAL

Nici un moment de respiro în piscinele lumii

● Primul om care învinge cele 4 minute la 400 m

● R. D. Germană — o nouă forță în natația mondială

● Cine va fi înotătorul nr. 1 al sezonului?

● Gabrielle Wetzko pe urmele lui Dawn Fraser

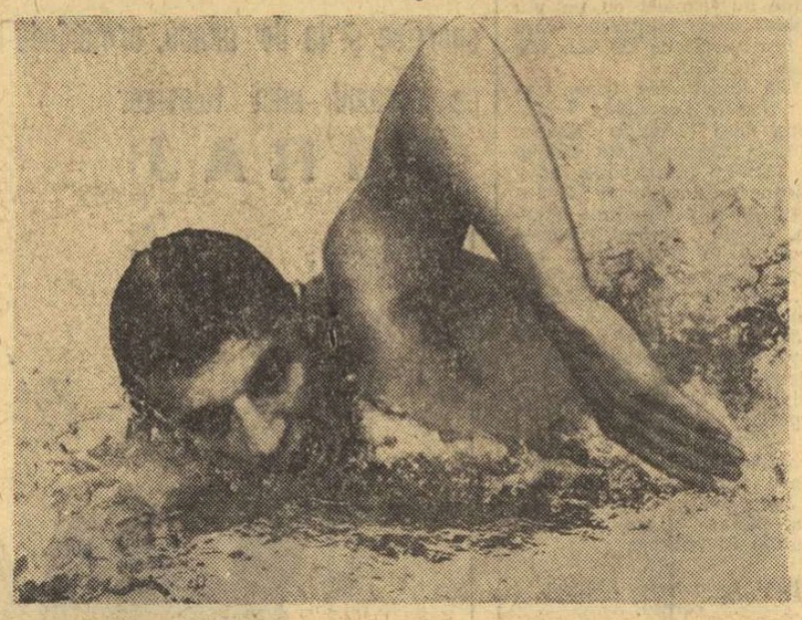

Hans Fassnacht, europeanul care i-a învins pe americani cu propriile lor arme

În ciuda unei mai vechi tradiții, conform căreia în anii postolimpici marii campioni își îngăduiau o perioadă de respiro, sezonul 1969 nu a însemnat cîtuși de puțin o stavilă în fața avalanșei de recorduri și mari performanțe. Ba dimpotrivă. Piscinele lumii — mai puțin poate în Japonia sau la antipozi, dar într-o măsură mult mai largă pe coordonatele europene — au fost luate cu asalt de alți copii teribili ai secolului nostru, care cu tinerească lor ambiție de a se autodepăși în permanență ne oferă „cronometre" de-a dreptul uimitoare.

Pentru hronicul natației, '69 va rămîne anul în care primu' om din lume a învins cele 4 minute într-o probă de 400 m, iar cea dintîi femeie de pe continent a reușit performanța lui Johnny Weissmuller de acum 47 de ani, parcurgînd „suta" în mai puțin de 60 de secunde. Dar, sezonul pe care l-am încheiat recent, a însemnat și consacrarea definitivă a unei noi forțe în înotul mondial. Este vorba de R.D. Germană, țară ai cărei reprezentanți au făcut un salt de-a dreptul cosmic, trecînd pe poziția a doua din cadrul plutonului fruntaș. În fine, concretizată în cifre, panorama anului competițional reprezintă 10 noi recorduri mondiale (8 masculine și două feminine) și alte 16 europene (11 masculine și 5 feminine). S.U.A. continuă să domine, mai puțin autoritar ca-n sezonul trecut, dar totuși cu încă un avans apreciabil, un pluton în care R.D. Germană, Canada, Ungaria și Spania au urcat vertiginos, iar Australia, Franța și Japonia au pierdut locuri prețioase, fapt indicat în mod sugestiv de următoarele clasamente alcătuite pe baza primilor 30 de performeri în cele 29 de probe olimpice:

1968 — au punctat 29 de țări din cele 98 înscrise în F.I.N.A.: 1. S.U.A. 6611 p. 2. U.R.S.S. 981 p, 3. Australia 750 p, 4. R.D. Germană 568 p, 5. R.F. a Germaniei 556 p, 6. Canada 462 p, 7. Franța 308 p, 8. Anglia 275 p.

Adrian VASILIU

(Continuare în pag. a 4-a)

ÎN PRELIMINARIILE CAMPIONATULUI MONDIAL DE FOTBAL

O VICTORIE CLARĂ, ÎN 10 MINUTE!

GRECIA — ELVEȚIA 4-1 (3-0)

STADION: Kaftantzioglu; spectatori — 48 000.

GRECIA: Ikonomopoulos — Gaitatzis, Stathopoulos, Haitas, Kamaras, Spyridon, Kudas, Sideris (din min. 85 Dedes), Papaioanu, Domazos, Botinos (din min. 71 Saratis).

ELVEȚIA: Prosperi — Ramseier, Michaud, Peroud, Tacchella, Odermatt, Chapuisat, Kuhn, Künzli, Blaettler, Wenger (din min. 71 Vuilleumier).

Au marcat: **Kudas** (min. 34), **Botinos** (min. 40), **Sideris** (min. 43), **Botinos** (min. 52), **Künzli** (min. 77).

A arbitrat **Paul Schiller** (Austria).

SALONIC, 15 (prin telefon). Sînteți desigur curioși să aflați cum a fost posibil ca fotbaliștii greci să înscrie patru goluri în poarta „celebrului lacăt". Iată și explicațiile:

1. Elveția a jucat foarte slab, deși la început a lăsat impresia că poate contracara prin sobrietate veșnică elanul deseori dezordonat al amfitrionilor.

2. Grecia a trecut cu o oarecare șansă peste momentele de grea cumpănă din min. 23, cînd Künzli și Wenger n-au reușit pur și simplu să deschidă scorul.

3. Primul gol a schimbat total fața meciului. Elvețienii au înțeles, se pare, că totul e pierdut. În schimb, fotbaliștii greci, susținuți de un public în delir, au prins seria cea bună.

4. Peste considerentele legate de jocul slab al elvețienilor, trebuie să admitem că vîrfurile grecești — Sideris, Kudas și Botinos — au fost foarte bine jucate de Domazos, un jucător de clasă internațională.

5. Atît timp cît grecii au jucat obsedați de deschiderea scorului, ei au recurs la o viteză care le-a depășit posibilitățile tehnice. După gol, s-a realizat acest echilibru.

Echipa Greciei a jucat mai rapid decît în meciul cu echipa noastră în aprilie, la Atena. Dar, această viteză, care a oferit publicului demarcări spectaculoase, a fost înlesnită de culoarele foarte largi ale apărării elvețiene. Din formația gazdelor trebuie remarcat aportul tactic al lui Domazos, jucătorul de la mijlocul terenului, care a creat primul și al treilea gol, folosind mijloace care ar putea sugera marile sale resurse tehnico-tactice. Remarcabil Haitas, un fel de măturător în fața fundașilor, dar care printr-o rezistență fizică deosebită a fost pe punctul de a înscrie de două ori, prin șuturi bombă. În concluzie, echipa Greciei și-a surclasat adversarul în 10 minute, timp în care a înscris primele trei goluri. Al patrulea este urmarea unui ofsaid de 2 metri! Formația greacă are 4—5 jucători (Domazos, Papaioanu, Sideris, Botinos și Haitas) care depășesc cu mult media celorlalți. Faptul că primii patru sînt atacanți explică de altfel de ce Grecia a înscris 10 goluri în poarta echipelor Portugaliei și Elveției, participante în 1966 la turneul final din Anglia.

Ioan CHIRILA

GEORGE SIDERIS

Iată clasamentul grupei I înaintea ultimelor două jocuri (2.XI: Elveția — Portugalia și 16.XI România — Grecia):

România	5	3	1	1	6—5 7
Grecia	5	2	2	1	12—8 6
Elveția	5	2	0	3	4—7 4
Portugalia	5	1	1	3	7—9 3

U.R.S.S. — TURCIA 3-0

Aseară, la Kiev, echipa U.R.S.S. a susținut cel de al doilea meci din preliminariile campionatului mondial de fotbal (grupa a IV-a). Întîlnind formația Turciei, selecționata U.R.S.S. a cîștigat partida cu 3—0 (1—0) prin golurile marcate de Vladimir Muntean (2 — unul din penalti) și Ghivi Nodia. În clasamentul grupei, conduce Irlanda de Nord cu 5 p din 3 jocuri, urmată de U.R.S.S. 3 p (2 jocuri) și Turcia 0 p (3 jocuri).

SUEDIA — FRANȚA 2-0 (1-0)

SPANIA - FINLANDA 6-0 (5-0)

Tot în preliminariile C.M. s-au desfășurat alte două meciuri. La Stockholm, în grupa a V-a, Suedia — Franța 2—0 (1—0). După acest rezultat, Suedia este calificată în turneul final.

★

La Linea (Spania), Spania a dispus în cadrul grupei a VI-a de selecționata Finlandei cu scorul de 6—0 (5—0).

La Tg. Mureș

Start în finala „Cupei României"

Prima competiție oficială a noului sezon de tenis de masă, la seniori, se va deschide în această săptămînă. La Tg. Mureș, vineri, sîmbătă și duminică va avea loc finala „Cupei României". Participă cele șapte selecționate județene calificate din etapa precedentă: Iași, Dolj, Arad, Cluj, Brașov, Covasna și echipa sectorului 4 din orașul București.

O formație va fi alcătuită din două senioare, doi seniori, un junior și o junioară. Se vor juca 15 partide: patru de simplu senioare, patru de simplu seniori, cîte una de simplu junioare, simplu juniori, dublu mixt juniori, dublu fete, dublu băieți și două meciuri de dublu mixt seniori.

Concursul se anunță interesant, el desfășurîndu-se după un sistem inedit. În plus, competiția va da posibilitate, într-o măsură mai mare decît pînă acum, unui număr sporit de sportivi să-și etaleze posibilitățile, să dea un prim examen după pregătirile efectuate în lunile de vară. De asemenea, ținînd seama că întrecerile vor reuni pe cei mai buni jucători din județele respective, se așteaptă ca și nivelul tehnic să fie corespunzător. Deci, finala ediției actuale a „Cupei României" pornește de la o serie de premise favorabile. Să vedem ce se va petrece la fața locului, pe parcursul întîlnirilor.

Transferări la caiac—canoe

Federația română de caiac-canoe a stabilit ca transferările pentru anul competițional 1970 să se facă pînă la data de 1 noiembrie 1969.

INTERPRETĂRI NOI ALE REGULILOR JOCULUI DE VOLEI

Este îndeobște cunoscut — și ultimele rezultate obținute de echipele țării noastre (reprezentative sau de club) în marile competiții internaționale: C.C.E., Cupa Mondială, Campionatele europene de juniori ne sînt proaspete în memorie — că voleiul românesc trece printr-o criză acută. Rezultatele au fost cu mult inferioare celor obținute nu cu multă vreme înainte și care plasaseră voleiul nostru pe cele mai înalte trepte ale ierarhiei mondiale.

Pentru readucerea acestui sport, atît de îndrăgit la noi, pe vechile poziții, se cere în primul rînd o sincronizare perfectă a acțiunii celor 3 factori principali care concură la aceasta: antrenor, jucător, arbitru. Spun și arbitru, deoarece oricît de lăturalnică ar părea unora activitatea acestuia, ea se încadrează, totuși, în procesul instructiv-educativ, contribuind, fără îndoială, la promovarea (sau nu) a tuturor procedeelor de care poate uza voleibalistul.

Anul competițional 1969—70 pune în fața noastră probleme noi, legate de modificările aduse regulamentului la Congresul F.I.V.B. din Mexic, cu prilejul J.O. din 1968. Regulamentul propriu-zis, după cum știm, nu are decît o singură modificare esențială — aceea privind blocajul — însă punerea ei în aplicare determină o serie de interpretări noi, analizate recent la Berlin, cu ocazia „Cupei Mondiale". De aceea, în pragul începerii noului campionat, vreau să mă opresc puțin asupra acestor noi interpretări spre a le face cunoscute și pe această cale atît arbitrilor noștri, cît și — mai ales — jucătorilor și publicului spectator.

★

După cum se știe, blocajul este acțiunea care constă în încercarea de a opri, în apropierea fileului, mingea ce vine din terenul advers, cu ajutorul unei părți a corpului situată deasupra centurii. El poate fi executat de către toți jucătorii din linia I.

Se consideră tentativă de a efectua blocajul atunci cînd jucătorul plasează unul sau ambele brațe la nivelul părții superioare a fileului și în imediata sa apropiere. Toate tentativele de blocaj vor fi considerate ca atare dacă mingea a fost atinsă efectiv de către unul sau mai mulți jucători. Un jucător care efectuează blocajul, în cursul căruia mingea este atinsă, are dreptul să joace mingea pentru a doua oară, această reluare fiind socotită ca a doua lovitură. Trecerea mîinilor pe deasupra fileului de către unul sau mai mulți jucători care efectuează blocajul este permisă. Totuși, jucătorii care efectuează blocajul nu trebuie să atingă mingea, în terenul advers, înainte ca acțiunea adversarului (de a trece mingea peste fileu) să fi fost terminată.

Față de regula enunțată mai sus, se impun cîteva clarificări:

1. Dacă mingea atinge rapid și în cadrul aceleiași acțiuni mîinile unui jucător și apoi o altă parte a corpului (situată deasupra centurii) sau a unuia dintre ceilalți participanți la blocaj, această acțiune va fi considerată ca o singură lovitură. Dar dacă, după executarea unui blocaj efectiv, un jucător atinge pentru a doua oară mingea, începînd o nouă acțiune, aceasta constituie a doua din cele 3 lovituri îngăduite echipei respective într-o fază.

2. Participanții la blocaj în grup (2—3 jucători) trebuie să se găsească foarte aproape unul de altul și în imediata vecinătate a fileului pentru a fi considerați ca atare și pentru a beneficia de o singură atingere a mingii, chiar dacă aceasta nu este simultană (ci numai rapidă) din partea tuturor participanților la acțiune. Dacă un alt jucător din linia I execută o tentativă de blocaj, găsindu-se separat de restul grupului (la o distanță oarecare) și atinge mingea, această atingere va fi considerată cea de a doua lovitură.

3. Dacă un jucător care efectuează blocajul atinge mingea trecînd mîinile peste fileu, pe deasupra benzilor verticale, sau chiar prin afara acestora, nu comite o greșeală, iar acțiunea de joc va fi considerată ca un blocaj normal.

4. Serviciul poate fi blocat cu mîinile peste fileu.

5. Dacă un jucător participant la blocaj, trecînd mîinile peste fileu în timpul acțiunii sale de blocaj, lovește mingea înainte ca echipa adversă să fi efectuat atacul, comite o greșeală.

6. Dacă dintr-un grup de jucători ce efectuează blocajul, unul din linia a doua ridică brațele către mingea ce vine din terenul advers, iar aceasta atinge pe unul din jucătorii de la blocaj (din grupul respectiv), este o greșeală, căci jucătorii din linia a doua nu pot participa la blocaj. Totuși, nu trebuie penalizată o tentativă de blocaj, a unui asemenea grup, cînd mingea nu a fost atinsă.

C. ARMAȘESCU
arbitru internațional
președintele colegiului central de arbitri din F.R.V.

A ÎNCEPUT DIVIZIA B

Rezultatele primelor etape din divizia națională a juniorilor și școlarilor

Duminică s-a disputat etapa inaugurală a campionatului diviziei secunde la volei. S-au înregistrat următoarele rezultate: **masculin,** Electra București — I.E.F.S. București 1—3 (10, —11, —5, —7), Aurora București — Electroputere Craiova 3—2 (—12, 9, 4, —10, 13), Politehnica Iași — Știința Petroșani 3—0 (5, 4, 5), Universitatea Timișoara — Alumina Oradea 0—3 (—10, —8, —14), Industria sîrmei Cîmpia Turzii — Voința Arad 3—0 (9, 12, 7), Medicina București — Vagonul Ploiești 3—1 (—13, 12, 8, 4), Cooperatorul Șimleul Silvaniei — C.F.R. Timișoara 1—3 (—8, 10, —13, —14), Farul Constanța — Constructorul Suceava 3—0 (11, 11, 9), A.S.A. Sibiu — Voința Baia Mare 3—0 (8, 8, 14), Viitorul Săvinești — Universitatea București 2—3 (—10, 13, —11, 10, —7); **feminin,** Constructorul București — Universitatea București 2—3, Spartac București — Voința Brașov 3—0 (4, 8, 10), Universitatea Iași — Viitorul București 1—3 (11, —13, —10, —13), Drapelul roșu Sibiu — Voința Zalău 3—0 (2, 12, 5), U.T. Arad — Medicina Tg. Mureș 3—0 (4, 12, 13), Universitatea Cluj — Corvinul Deva 3—0 (7, 8, 5), Universitatea Craiova — A.S.E. București 3—0 (7, 5, 5), Sănătatea Tîrgoviște — Institutul pedag. Bacău 3—0 (neprezentare).

★

În cadrul diviziei naționale de juniori și școlari s-au consumat pînă în prezent două etape. Iată rezultatele: **etapa I, masculin:** Șc. sp. Bacău — Șc. sp. Buzău 2—3, Șc. sp. Oradea — Liceul nr. 3 Baia Mare 3—0, Petrolul Ploiești — Șc. sp. Ploiești 0—3, Liceul Zalău — Liceul Dej 2—3, Șc. sp. Craiova — Liceul nr. 2 Tg. Jiu 3—0; **feminin:** Șc. sp. Bacău — Confecția Botoșani 3—0, Penicilina Iași — Șc. sp. Buzău 3—1, Șc. sp. Ploiești — C.S.S. București 1—3, Șc. sp. Tg. Mureș — Liceul nr. 2 Satu Mare 3—0, Șc. sp. Sibiu — Liceul agricol Sibiu 3—0, Liceul Miercurea Sibiului — Liceul nr. 2 Ploiești 1—3, Liceul Simeria — Șc. sp. Deva 3—0, Șc. sp. Brașov — Liceul nr. 2 Făgăraș 3—0.

etapa a II-a, masculin: Dinamo București — Șc. sp. nr. 3 București 3—0, Tînărul Dinamovist — Șc. sp. nr. 2 București 0—3 (!), Șc. sp. Bacău — Liceul Cuza Vodă Huși 3—0, Șc. sp. Timișoara — Liceul Zalău 3—0, Rapid București — C.S.S. București 3—0, Steaua București — Viitorul București 0—3, Șc. sp. nr. 1 București — Liceul „Matei Basarab" București 3—1, Șc. sp. Constanța — Progresul București 3—2, C.S. Petrol-chimie Copșa Mică — Șc. sp. Tg. Mureș 3—0, Șc. sp. Sibiu — Șc. sp. Cluj 3—0, Șc. sp. Ploiești — Liceul Turnu Măgurele 3—0; **feminin:** Dinamo București — Liceul nr. 3 Tîrgoviște 3—0, Șc. sp. nr. 2 București — Șc. sp. Constanța 3—0, Șc. sp. Timișoara — Liceul nr. 1 Tg. Jiu 3—0, Șc. sp. Bacău — Liceul pedagogic Bîrlad 3—0, Liceul nr. 2 Ploiești — Liceul Agricol Sibiu 3—0, Șc. sp. Ploiești — Liceul Videle 3—0, Medicina Craiova — Șc. sp. Arad 0—3, Șc. sp. Deva — Șc. sp. Caransebeș 1—3, Liceul nr. 2 Făgăraș — Liceul Miercurea Sibiului 0—3, Liceul „Nicolae Bălcescu" Brăila — Știința Vidra 3—0.

Bucureștenii au dominat „Cupa Voința" la popice

Ieri după-amiază s-au încheiat în Capitală întrecerile celei de a XIV-a ediții a „Cupei Voința" la popice. La finale au participat 10 echipe masculine și feminine, cîștigătoare ale fazei interjudețene. Trofeul, atît la bărbați cît și la femei, pe echipe și individual, a revenit popicarilor clubului Voința București. La femei, pe primul loc s-a clasat cunoscuta jucătoare **Cornelia Moldoveanu,** care la proba de 100 lovituri mixte a realizat 475 de popice doborîte, ceea ce reprezintă un punctaj foarte valoros. La bărbați, locul I a revenit lui **Gh. Leculescu,** care la 200 bile a doborît 883 de popice.

Iată primii clasați: echipe femei — 1. Voința București 2463 p d (29 bile în gol), 2. Voința Tg Mureș 2441 p d, 3. Voința Constanța 2261 p d; **bărbați: 1. Voința București** 5113 p d (28 bile în gol), 2. Voința Cluj 4763 p d, 3. Voința Oradea 4740 p d; **individual — femei: 1. Corneliu Moldoveanu (București)** 475 p d, 2. Constanța Marincea (Buc.) 439 p d, 3. Elisabeta Balogh (Tg. Mureș) 429 p d, 4. Minodora Chețan (Tg. Mureș) 421 p d, 5. Cornelia Grecescu (Buc.) 416 p d; **bărbați: 1. Gh. Leculescu (Buc.)** 883 p d (5 bile în gol), 2. I. Pagidean (Buc.) 870 p d, 3. C. Voicu (Buc.) 869 p d, 4. I. Rabatin (Lugoj) 862 p d, 5. F. Magyari (Odorheiul Secuiesc) 855 p d. (T.R.)

SINAIA, perla Bucegilor

(Urmare din pag. 1)

ția noastră despre odihnă și revitalizare s-a schimbat. Am renunțat la abandonarea pasivă, la imobilismul care credeam că ne refac și am învățat că „mișcarea" este de fapt odihnă activă, reconfortantă. Din această modificare de optică a apărut Sinaia sportivă și turistică.

Urcînd spre originile veacului nostru, găsim la Sinaia formele primare ale drumeției de munte și primele întreceri ale bobului, skeletonului și săniușului. Întîlnim pe pionierii schiului alpin și ai alpinismului și, de asemenea, primele refugii construite în munte, cabane din lemn ridicate pe țancurile de piatră ale Bucegilor sau la adăpost de vînturi sub streașina pădurii Cocora, la izvoarele Ialomiței. Este drept că mișcarea înseamnă plezirism, agrement, că era rezervată unei „elite" exploatatoare, opulente și sfidătoare.

Dar, dintre călăuzele locale, dintre cărăușii munților, dintre vechii oieri și cabanieri, s-au ridicat schiorii, boberii și alpiniștii adevărați. Ei au întemeiat acele familii sportive care-și transmit din tată-n fiu, deopotrivă, meșteșugul uneltei și deprinderea zborului pe schi sau pe bob.

MATURITATEA

Sinaia a fost restituită poporului, mult mai tîrziu — în anii puterii populare, cînd a și ajuns la maturitatea sa economică, socială și sportivă. Poate că niciodată nu vom fi destul de recunoscători celor care, prin lupta lor, ne-au redat Sinaia, împreună cu alte comori materiale și spirituale. În anii noștri, Sinaia și-a adăugat construcții noi: hoteluri, case de odihnă, cabane, complexul sportiv de la Piatra Arsă etc. Și-a tăiat drum în piatră pînă sus pe platoul Bucegilor, spre Babele și Coștila. Și-a prins pe gîtul său salba de oțel a telefericului și schiliftelor din Furnica și Cota 1500, într-un efort de adaptare și civilizare. S-a înscris de fapt pe orbita internațională a stațiunilor climaterice care transformă condițiile naturale sportivo-turistice ale regiunii, într-o largă industrie, eficientă, regeneratoare. Și freamătul creator continuă. Vor apărea în curînd și alte obiective: telecabina Sinaia — Furnica, patinoarul artificial etc, construcții ce înscriu definitiv viitorul Sinăii pe axa turismului. O mare parte a populației locale lucrează și trăiește pentru și din această activitate.

DE ACEEA,

nu credem că trebuie făcute concesii de la finalitatea economică a turismului și sporturilor de iarnă. O stațiune își lărgește reputația (după părerea noastră) în primul rînd prin instalațiile sale sportive (numărul și calitatea pîrtiilor de schi, bob, patinaj, numărul și lungimea în metri a instalațiilor mecanice de urcat, capacitatea orară etc.) și abia în al doilea rînd prin eleganța hotelurilor, bogăția listei de bucate și a sortimentului de băuturi (deși nici aceste aspecte nu sînt lipsite de importanță).

Nu vrem să ne repetăm — mai ales în paginile ziarului — dar într-un fel istoria Poienii Brașov se repetă și la Sinaia.

Sarcinile constructorului noului teleferic (T.C.M.M.) sînt fără îndoială multe și grele, dar rezolvarea lor trebuie căutată cu respectarea principiului funcționalității paralele a bazelor sportive și turistice. Solul, stratul vegetal, trebuie menajat, sau în cel mai rău caz refăcut. Decorul, pitorescul, funcționalitatea turistico-sportivă reprezintă avuția stațiunii și trebuie păstrate.

NU CREDEM CĂ TREBUIE AȘTEPTAT TOTUL DE LA CENTRU

I.S.B.C. Sinaia este vital interesată ca bazele și instalațiile sale sportive să funcționeze în sezonul care vine. Or, pînă la această dată ambelor teleschiuri din Furnica nu li s-au adus minorele consolidări ale unor stîlpi și nu mai e mult pînă ce reparația (din cauza vremii) va fi imposibilă. Teleschiul de la cota 1500 nu are echipamentul complet (crosele de agățare) și nici corectarea stației sau motorului nu s-a făcut. Teleschiul din dealul „Tîrul cu porumbei" (proprietar incert) nu funcționează de... 2 ani. Pîrtia de bob (C. S. Sinaia) a fost deteriorată grav de ploi și, din motive de... forme administrative și financiare, reparația n-a început, deși F. R. Schi-Bob a acordat de mult substanțiale subvenții. Oare bobul românesc, una din gloriile sportive sigure ale țării, pe ce se va antrena? Sinaia n-are nevoie de atracția și reclama pe care bobul o face stațiunii?

AR MAI FI DE SPUS CĂ...

...unirea face puterea, înțelegînd prin aceasta că C. S. Sinaia și asociațiile Carpați, Bucegi, Voința s-ar întări pe planul valorii sportive, dacă ar colabora mai mult, dacă s-ar ajuta la folosința comună a bazelor pe care le dețin fiecare în parte, dar pe care le păzesc cu strășnicie de... intruși de la altă asociație (sportivii de frunte ai Sinăii sau chiar lotul de bob).

Și nu putem încheia fără să menționăm că un liceu de 1800 elevi sportivi așteaptă cu nerăbdare ca O.N.T. CARPAȚI să-și achite obligația asumată de a le reda baza sportivă (terenuri de baschet, volei, handbal) pe care și-au construit-o prin propriile forțe.

Mihai BIRĂ

P.S. Dacă am amintit toate cele de mai sus, n-am făcut-o de dragul criticii, dar nici spre a le comunica tovarășilor de la Sinaia că vor veni tovarăși de la centru sau din altă parte spre a rezolva aceste treburi.

ULTIMII CAMPIONI AI ANULUI LA ORIENTARE TURISTICĂ

Această toamnă lungă și frumoasă a oferit un cadru admirabil ultimelor mari concursuri de orientare turistică ale anului: campionatul republican de ștafete (aflat la prima ediție) și finala campionatului republican. Iată ce ne relatează corespondenții noștri despre aceste întreceri de maximă importanță din calendarul competițional al orientariștilor.

Primul campionat republican de ștafete, desfășurat în organizarea federației de specialitate, a reunit în stațiunea Olănești, 25 echipe masculine și 8 echipe feminine reprezentînd 20 de județe.

Concurenții au avut de parcurs 19 900 m cu o diferență de nivel de 1 035 m, trecînd prin 21 posturi de control și avînd timp acordat 480 minute, iar sportivele, 16 700 m cu 690 m diferență de nivel, 17 posturi de control și timp acordat 386 min.

Vilegiaturiștii aflați în stațiune au urmărit cu un viu interes această întrecere care a fost dominată de echipele județului Cluj.

Iată rezultatele înregistrate: *Ștafeta feminină:* 1. Județul Cluj (Cristina Simon, Piroska Szabo, Clara Szabo) în 243:47,0 (campioane republicane pe anul 1969); 2. Județul Brașov (Aneliese Martin, Gisela Morres, Agnes Ferencz) în 261:13,0; 3. Județul Vrancea (Lenuța Marcu, Valeria Matache, Maria Gîlcă) în 326:22,0.

Ștafeta masculină: 1. Județul Cluj I (Carol Zelenka, Nicolae Oprișiu, Zoltan Szekely) în 183:20,0 (campioni republicani pe anul 1969); 2. Județul Brașov (Klaus Schuller, Ortwin Lexen, Richard Schuller) în 192:15,0; 3. Județul Cluj II (Bela Marton, Ștefan Laza, Coloman Laszlo) în 226:49,0.

Paul Simionescu-Simicel,
coresp.

Pitorestile împrejurimi ale comunei Frasin — Suceava au găzduit întrecerile finale ale campionatului republican de orientare turistică pe echipe. La competiție — care a constat din două etape de zi și una de noapte — au luat parte peste 120 de sportivi din 22 de județe. Traseele bine alese și timpul favorabil au contribuit la frumusețea întrecerilor, încheiate cu victoria următoarelor echipe: *seniori:* Rulmentul Brașov (Klaus și Richard Schuller); *senioare:* Voința București (Georgeta Liță și Alieta Cotițosu); *juniori:* Arte Cluj (Peter Horvaty și Andrei Enyedi); *junioare:* Minerul Maramureș (Maria și Elena Mariaș). O notă bună pentru corpul de oficiali (președinte ing. Marius Constantinescu) care s-a achitat perfect de îndatoririle sale.

L. Dumitru, coresp.

TELEcronica

UN BRAVO ECHIPEI LUI VIDERIU!

Miercuri noaptea, de pe San Siro, Țopescu și-a început foarte bine comentariul, cu o propoziție memorabilă: „Vă vorbesc din infern". Bun start. Duminică în amurg, Țopescu nu mai putea transmite din rai: nu mai avea glas. Sfîrșit firesc. Nimeni din noi nu mai avea putere. Nici pînă azi nu știu dacă a fost bine sau rău că ni s-a spus, în plin meci, de bietul om care a făcut un infarct, Țopescu a avut curajul de a transmite o asemenea veste fără precedent pe stadioanele noastre. Eu nu știu dacă l-aș fi avut. Din punctul de vedere al istoriei — care ne cere de atîtea ori să ne ridicăm peste problemele individului — cu această știre senzațională, publicul nostru intră printre celebrele mulțimi latine, focoase, care trăiesc fotbalul cu o patimă anormală, extravagantă. Nu vreau să intru în psihologie — sînt atîtea complicații acolo — e clar însă că plecînd în Mexic, sau cum spunea o pancartă, „Venim cu voi în Mexic", cîștigăm optica sud-americană și singele ne clocotește ca pe San Siro. E interesant ce poate face fotbalul din om.

Acestea fiind zise, să spunem celor o sută de mii de pe stadion că milioanele de telespectatori n-au de ce să fie compătimiți sau priviți cu dispreț. La aceeași cantitate de tremurici și nebunie — noi am avut parte, ca telespectatori, de o transmisie excepțională, cum rar ni se oferă. Aparatele păreau transfigurate, operatorii lui Videriu — vrăjiți, alergînd acolo unde le-o cereau, văzînd ceea ce voiam să vedem, uitînd, ca și jucătorii, de toate relele pe care duminical le aruncăm în spatele lor bine bătucit. Am văzut tot: prim-planuri, panoramice, faze urmărite din față pînă la deces, scene luate la înălțimea jucătorului, scene luate de sus, fără pudoare falsă (cu o excepție, în final — se știe care...), cu pasiune, cu nervul întins la maximum. Eusebio parlamentînd cu arbitrul. Răducanu lovind urît și după aceea Răducanu, singur, învîrtindu-se în poartă, leu înfuriat de propriile-i porniri sălbatice. (Excelentă secvență!), Dan transfigurat, Goncalvez — ce jucător! — disperat, Dinu — numai ochi și cap; apoi, toate acele 5 acțiuni românești legate magistral, de fotbal mare, cu care nu mi-ar fi rușine nici pe Maracana. Am văzut ceea ce pe stadion poate că v-a scăpat: un Hălmăgeanu, cum de la Apolzan n-a mai apărut. Și am văzut ceea ce ați văzut cu toții: Dobrin. Stopul lui de mătase. Driblingul lui de poveste cu fețe-frumoși. Pasele lui rupte din soare. Și peste toate — ceea ce nimeni de pe stadion nu a putut trăi: reluarea golului. Dribling în careu demn de un rege al naturii, un jucător, doi, la pămînt, șut și suspans uluitor: mingea lovindu-se de bară, o clipă ezitînd să intre în poartă — cam de la clipa răsucită a lui Armstrong întinzînd piciorul spre solul lunar, inima mea n-a mai trăit o asemenea secundă blestemată. Om fi nebuni cu fotbalul, nu știm ce vorbim — lăsați-ne o secundă așa, că n-o fi foc! După aceea, știm noi cum se așează realismul. Cum vin analizele la rece. Cum ne uităm la campionat. Cum ni se filmează duminica un meci între ai noștri... Aștia sîntem — și astă seară încă mai defilăm!

Dar oricît de realiști vom deveni în zilele următoare — să nu ajungem vreodată să jucăm ceea ce se numea miercuri noapte fotbal, și ceea ce programul-tele prevedea cu 6 zile înainte ca „un spectacol excelent". Mai bine să nu ajungem în Mexic echipă mare decît să jucăm ca Estudiantes. E părerea mea și mă bat superstițios peste gură...

Altfel — felicitări serioase Telesportului pentru străduința sa de 7 zile în jurul acelui balon care în acel minut 30 a intrat pînă la urmă în acea poartă...

BELPHEGOR

ENTUZIAȘTII...

Fiind un vechi și statornic prieten al oinei, aproape că nu lipsesc de la nici un concurs, fie el desfășurat în Capitală sau în provincie. Și cum se știe că unui cronicar sportiv nu-i stă bine să se înfierbînte după fiecare meci, fie el și de bună calitate, am pus adesea surdină sentimentelor produse de pasionantele întreceri ale oinarilor. Și totuși, uneori e nevoie să scrii cu multă căldură.

Deunăzi, asistînd la finala pe țară a campionatului național de oină pe anul 1969, am reîntîlnit pe stadionul C.F.R. din Arad vechi cunoștințe, care merită toată stima celor ce iubesc tradițiile sportului nostru. Pe căpitanul echipei Torpedo Zărnești îl știu de cînd era copil și fi era teamă să bată cu putere mingea, pentru a nu fi prins la mijloc. Au trecut mulți ani și **Dumitru Dubeț** a devenit pedagog la școala profesională a uzinelor „6 Martie". A preluat făclia înaintașilor săi, devenind sufletul și, în același timp, instructorul echipei, în care au crescut și s-au format mulți jucători tineri. **„Nici unul din băieții pe care îi cunoașteți dv.,** mi-a mărturisit Dubeț într-o pauză, **nu s-a lăsat de oină. Aici, la finală, am selecționat însă pe cei mai în formă. Și cum tineretul nu poate fi oprit în loc, am venit cu mulți juniori. Toate ar fi bune dacă și tovarășii din conducerea asociației noastre ar înțelege oina. Dar, nu o cunosc, acest sport fiind considerat a șaptea spiță la roată, tocmai de cei care ar trebui să-i acorde sprijin".**

Am stat de vorbă la Arad și cu o altă cunoștință de demult, **Eugen Cocuț** din comuna Gherăiești, județul Neamț. Îl știu de pe vremea cînd își satisfăcea stagiul militar. Antrenorul **Ion Popescu-Buftea** de la Dinamo București a remarcat că avea o conformație fizică ideală pentru un jucător de oină. Atunci, nu știa să paseze, să tragă, iar acum a ajuns cel mai valoros mijlocaș din țară. Dar ce a făcut băiatul acesta de cînd s-a reîntors din armată? A vrut să demonstreze, și a reușit, că oina este atractivă ca și alte sporturi cînd se întîlnesc echipe temeinic pregătite. Și a lucrat atît de mult cu băieții lui, încît aceștia au devenit „ași" ai mingii minuscule, fiind — de la o vreme — nelipsiți de la fazele finale ale marilor competiții.

Am revăzut la Arad pe maestrul sportului **Ion Munteanu** din comuna Frasin, județul Suceava, pe Tănase Jugaru, cooperator din Rîmnicel, județul Buzău, pe Ion Fundățeanu din satul Radu Negru, județul Ialomița și pe alți mulți sportivi care au început să încărunțească jucînd oină, devenind acum și instructori voluntari ai echipelor lor. Ei rezistă cu un elan robust în fața greutăților și lipsei de atenție din partea unor asociații și organe locale sportive.

Credem că acești entuziaști ar merita, pentru devotamentul lor, mai multă considerație și un sprijin mai substanțial pentru fortificarea sportului nostru național.

Tr. IOANIȚESCU

Puteți trăi emoțiile marilor întreceri sportive și la dv. acasă, urmărindu-le pe ecranul unui televizor

MIRAJ

TELEVIZORUL E59-681 miraj

INALTĂ FIDELITATE
SUNET PERFECT
CLARITATE MAXIMĂ

— MIRAJ E 59—681 este un receptor de televiziune cu 12 canale și cu ecran mare — diagonală 59 cm, prezentat într-o elegantă casetă furniruită, cu o linie asimetrică modernă.
— Strălucirea imaginii permite vizionarea în condiții excepționale a programelor.
— Difuzorul permanent dinamic asigură o reproducere de bună calitate a sunetului.
— Șasiul rabatabil folosit la construcția televizorului dă posibilitatea unei întrețineri și depanări ușoare.
— Prețul este de 5 100 lei. Se poate cumpăra și cu plata în 12—18 rate lunare, cu un aconto de numai 765 lei.
— Membrii cooperativelor agricole de producție beneficiază de 12 rate lunare.

(2714)

Intreprinderea de industrie locală „STEAUA ROȘIE" TITU județul Dîmbovița

execută și livrează imediat fără repartiție pe anul 1969 și 1970 — următoarele:

— Prelate auto toate tipurile
— Prelate pentru acoperit materiale
— Huse pentru utilaje
— Articole din pielărie
— Piatră pentru frecat mozaic
— Dulapuri metalice pentru arhive și vestiare
— Coșuri și diferite împletituri răchită
— Fulare, baticuri și fețe de masă imprimate
— Tablouri electrice
— Vată de croitorie și vată industrială
— Anhidridă cromică
— Vopsele duco toate culorile
— Diluant

DIN STOC PUTEM LIVRA IMEDIAT

— balamale bandă
— clei de oase
— diferite articole electrice

Informații amănunțite zilnic la telefon 27 sau 228 Titu.

fotbal

Agendă bucureşteană

SIMBĂTĂ

• STADIONUL DINAMO, ora 13,15 : Dinamo Bucureşti — Univ. Craiova (tineret-rezerve), ora 15 : Dinamo Bucureşti — Univ. Craiova (divizia A) ;

• STADIONUL 23 AUGUST ora 13,15 : Rapid Bucureşti — Steaua (tineret-rezerve), ora 15 : Rapid — Steaua (divizia A).

DUMINICĂ

• STADIONUL PROGRESUL, ora 11 : Progresul Bucureşti — Metrom Braşov (divizia B), ora 13 : Progresul Buc. — Şc. sportivă nr. 2 Buc. (juniori) ;

• TERENUL ELECTRONICA, ora 9,30 : Electronica Obor — Tehnometal Buc. (juniori), ora 11 : Electronica Obor — Dunărea Brăila (divizia C) ;

• TERENUL LAROMET, ora 11 : Laromet Buc. — I.C.A.B. Arcuda (divizia C) ;

• TERENUL GLORIA, ora 9,30 : Maşini unelte Buc. — I. T. Constanţa (juniori), ora 11 : Maşini unelte — I. T. Constanţa (divizia C) ;

• STADIONUL METALUL, ora 11 : Flacăra roşie Buc. — Dacia Piteşti (divizia C) ;

• TERENUL T.U.G., ora 11 : T.U.G. Bucureşti — Carpaţi Sinaia (divizia C) ;

• TERENUL STEAUA (Ghencea), ora 13 : Steaua Buc. — Delta Tulcea (juniori) ;

• STADIONUL DINAMO, ora 9,30 : Dinamo Buc. — Sirena Buc. (juniori) ;

• TERENUL 23 AUGUST IV, ora 13 : Steaua 23 August Buc. — Ş.N. Oltenita (juniori) ;

• TERENUL 23 AUGUST II, ora 9,30 : Şc. sportivă Energia Buc. — T.U.G. Buc. (juniori) ;

• TERENUL OLIMPIA, ora 13 : Flacăra roşie Buc. — Dacia Piteşti (juniori).

MECIURI AMICALE

A. S. ARMATA TG. MUREŞ — PROGRESUL BUCUREŞTI 2—1 (1—1)

Tg. Mureş. — Partidă utilă de verificare pentru ambele echipe. Golurile au fost marcate de Cîutac (min. 15), Caniaro (min. 85, din 11 m), respectiv Dodu Georgescu (min. 31).

A. Sabo, coresp.

TEXTILA BUHUŞI — DINAMO BACĂU 0—3 (0—0)

Buhuşi. — În prima parte, jocul a fost echilibrat. După pauză, diferenţa de valoare şi-a spus cuvîntul. Autorii golurilor : D. Ene (min. 65) şi Dembrovschi (min. 75 şi 82).

I. Vieru, coresp.

F. C. Argeş — Universitatea Craiova 2-1 (1-1)

PITEŞTI. — Peste 6 000 de spectatori au urmărit întîlnirea amicală dintre cele două formaţii. Prima repriză a fost mai echilibrată, jocul alternînd de la o poartă la alta, astfel că tabela de marcaj a arătat după 45 de minute 1—1. În repriza a doua, jocul a avut alt aspect. Introducerea lui Dobrin în formaţie a dat un plus de culoare evoluţiei localnicilor, care şi-au adjudecat pe merit victoria. Au marcat Nuţu (min. 44, din 11 m) şi Roşu (min. 55) pentru F. C. Argeş, respectiv Vlad (min. 10, autogol).

La începutul meciului, Oblemenco a înmînat lui Dobrin (care nu era echipat pentru joc) din partea clubului craiovean un frumos buchet de flori şi l-a îmbrăţişat cu căldură pentru evoluţia avută în meciul cu Portugalia.

I. FEŢEANU, coresp. princ.

REZULTATELE MECIURILOR RESTANTE DIN ETAPA A VIII-a A DIVIZIEI C

SERIA I

Minobrad Vatra Dornei — C.F.R. Paşcani 1—0 (0—0)
Victoria Roman — Constructorul Piatra Neamţ 5—1 (2—0)

SERIA a II-a

Petrolistul Boldeşti — Chimia Or. Gh. Gheorghiu-Dej 1—0 (1—0)
Unirea Focşani — Rulmentul Bîrlad 5—1 (4—1)
Şoimii Buzău — Metalul Buzău 1—0 (1—0)
S.U.T. Galaţi — Locomotiva Adjud 1—0 (1—0)

SERIA a III-a

Olimpia Giurgiu — Marina Mangalia 1—0 (1—0)
I.M.U. Medgidia — Cimentul Medgidia 0—0
Petrolul Videle — Delta Tulcea 2—2 (1—1)

SERIA a IV-a

I.R.A. Cîmpina — Petrolul Tîrgovişte 1—0 (0—0)
Unirea Drăgăşani — Progresul Balş 3—0 (0—0)
Dacia Piteşti — Carpaţi Sinaia 2—4

SERIA a V-a

Furnirul Deta — Steagul roşu Pienita 3—1 (1—0)

SERIA a VI-a

Independenţa Sibiu — Minerul Ghelar 1—0 (0—0)
Minaur Zlatna — Arieşul Cîmpia Turzii 4—1 (1—1)
Tehnofrig Cluj — Arieşul Turda 0—0

SERIA a VII-a

Bradul Vişeu — C.I.L. Gherla 4—1 (3—1)
Dinamo Zalău — Victoria Carei 0—1 (0—1)
Someşul Satu Mare — Unirea Dej 1—0 (0—0)

SERIA a VIII-a

Chimia Oraşul Victoria — Viitorul Gheorghieni 5—0 (1—0). S-a jucat la Braşov.
Tractorul Braşov — Carpaţi Braşov 3—0 (0—0)
Torpedo Zărneşti — Medicina Tg. Mureş 3—0 (neprezentare).

Turneul echipei Petrolul Ploieşti în Polonia

În perioada de întrerupere a campionatului, echipa Petrolul Ploieşti a întreprins un turneu în Polonia. Fotbaliştii ploieşteni au susţinut trei partide : cu Bodra Opole, de care a fost întrecută cu scorul de 2—0 (1—0) ; cu Rugh Hujuf (locul 3 în prima ligă) — meciul s-a încheiat cu 0—0 şi cu Cracovia — 4—2 (2—2) în favoarea gazdelor. (*A. Vlăsceanu,* coresp. principal).

COMPETENŢA e un defect?

NOTĂ

A fost frecvent subliniată, în fotbalul nostru, penuria de conducători remarcabili în secţii, cluburi etc. Lipsesc de multă vreme, oameni recomandaţi de pricepere, probitate, entuziasm, tipul acela de animator, avizat în toate sensurile, care a impus jucătorilor şi antrenorilor un respect nemărginit şi a făurit echipe mari, nu singur, dar coordonînd şi înmănunchind toate energiile, impregnînd totul cu expresii de competenţă, de ataşament, de moralitate intransigentă. De ce astfel de conducători nu se pot găsi pe toate drumurile e lesne de înţeles, o dată ce ei trebuie să reprezinte sinteza atîtor calităţi. Că lipsa lor a prejudiciat şi continuă să greveze existenţa cluburilor noastre e un fapt de nimeni contestat. De ce lipsesc cei ce-ar trebui să vitalizeze din interior capacitatea cluburilor noastre e o întrebare firească, dar cu răspuns complicat, şi nu intenţionăm acum să dezbatem — în extenso — laturile acestei chestiuni. Dar, nu putem rămîne indiferenţi, atunci cînd auzim că şi acei puţini conducători, stimaţi de întreaga lume a fotbalului nostru, sînt schimbaţi după perioade de activitate îndelungată, probatoare prin rezultate, pentru toate însuşirile lor, şi înlocuiţi de oameni, cu prea puţină tangenţă, ca să nu spunem că tangenţa este uneori imposibil de demonstrat.

Cazul cel mai bizar s-a petrecut recent la Petrolul Ploieşti. De 17 ani această echipă l-a avut drept responsabil pe Gh. Urich. Numele acestui om se identifică, pur şi simplu, cu destinul echipei Petrolul, una dintre puţinele echipe ancorate mereu de principii solide şi realizatoarea unor performanţe notabile la scara fotbalului intern. Pentru cei avizaţi, meritele lui Gh. Urich n-au nevoie de sublinieri şi aduceri aminte. Ele au fost nete, continui, prezente în toate caracteristicile care compun profilul echipei ploieştene.

Nu de mult, el a fost, însă, înlocuit, cu cineva, un om pe care nu-l cunoaştem, nu-l contestăm, un director de întreprindere din cîte sîntem informaţi, dar care nu poate avea la o judecată sinceră, prin însăşi apariţia lui meteorică, vreun atuu de competenţă şi onestitate în faţa predecesorului, legat aproape două decenii de toate resorturile intime ale activităţii fotbalistice.

Nota noastră nu se vrea o imixtiune în viaţa cluburilor. Dar, ca se ridică în apărarea tuturor celor ce slujesc cu credinţă fotbalul românesc, sau unităţile sale reprezentative. Dacă măsura ar fi fost determinată de unele greşeli care să anuleze tot cortegiul de merite al fostului conducător al ploieştenilor, ne-am declara în acord cu ea. Dar, nu există, din cîte ştim noi, nimic de incriminat. Atunci, de ce atîta lipsă de stimă faţă de cei probi ? De ce o asemenea lipsă de preţuire faţă de competenţă ? Există oare atît de multă în fotbalul nostru, încît să ne permitem atitudini de risipitori de pricepere ? Încă avem dreptul să ne îndoim.

Romulus BALABAN

Emil Dumitriu ne-a vizitat la redacţie

● „Cuplul Dobrin — Dumitrache se aseamănă cu..."

● „Doresc să mă transfer la Steagul roşu"

Printre cei care ne-au vizitat alaltăieri la redacţie, s-a numărat şi Emil Dumitriu.

Înainte de a ne mărturisi scopul prezenţei sale la „Sportul", Nichi a ţinut să ne împărtăşească cîteva impresii pe care le-a cules duminică la meciul România — Portugalia : **„Mi-a plăcut nespus de mult felul cum au „lucrat" Dobrin şi Dumitrache. Cu toate că pînă la meciul de duminică ei au jucat doar de cîteva ori împreună, s-au înţeles perfect, s-au „simţit" reciproc. Şi, lucru foarte important, amîndoi au gîndit fiecare acţiune. Dacă îmi permiteţi, scuzîndu-mi lipsa de modestie, cuplul Dobrin — Dumitrache se aseamănă cu cel pe care-l făceam eu acum doi ani cu Puiu Ionescu.**

În altă ordine de idei, vreau să salut pe cei „11" tricolori pentru că au lăsat la cabine frica de adversar şi au jucat încrezători în forţele lor, deşi aveau în faţă celebrităţi ca Eusebio, Torres, Simoes".

★

Şi în timp ce caricaturistul Al. Clenciu, prezent în redacţie, îi creionează figura, Dumitriu II trece la... necazurile sale : **„Clubul Rapid a informat opinia publică, prin intermediul ziarului dv., asupra situaţiei mele, apreciind, totodată, ca nepotrivită folosirea mea de către clubul Steagul roşu. Dar clubul giuleştean uită că am jucat o dată şi sub culorile sale, într-un meci amical la Alexandria ! De altfel, să ştiţi că am obţinut avizul (deocamdată verbal) al unei comisii de medici de la Spitalul Filaret — unde am efectuat tratamentul — pentru antrenamente şi jocuri de verificare. Zilele acestea comisia îşi va da chiar acordul scris, pe care îl va trimite clubului Rapid. Cît priveşte prezenţa mea la Braşov, vreau să vă spun că doresc să mă transfer la Steagul roşu. Motivul principal : aerul de munte, de la poalele Tîmpei, de care am atîta nevoie acum, după boală. Sper că Rapid mă va înţelege şi îmi va acorda dezlegare."**

(D. V.)

Cu huliganii nu trebuie să ne purtăm cu mănuşi !

Interesul enorm stîrnit de partida de fotbal **România—Portugalia** a făcut neîncăpătoare tribunele stadionului **„23 August"**. Spre meritul lor, spectatorii prezenţi la acest meci au avut o comportare demnă, civilizată, subliniată, de altfel, şi de străinii care au asistat la această întîlnire.

Din păcate, nu acelaşi lucru se poate spune şi despre cei care nu au avut posibilitatea să-şi procure bilete de intrare. În afara stadionului, cu multe ore înainte de începerea partidei, am fost martorii unor scene reprobabile. O serie de aşa-zişi pasionaţi ai fotbalului au încercat să intre cu forţa pe stadion. Oamenii de ordine s-au văzut la un moment dat luaţi pur şi simplu cu asalt. Unii dintre „asediatori", mai înfierbîntaţi, nu s-au dat în lături să folosească pietrele cubice din caldarîmul de pe Bulevardul Muncii, aflat în reparaţie. Aceeaşi situaţie s-a repetat şi la intrarea din Şoseaua Iancului. Din nefericire, s-au semnalat victime printre oamenii de ordine, dintre care unii au trebuit să fie internaţi de urgenţă la spital. Şi, dacă nu interveneau cu multă energie organele de miliţie, cine ştie la ce ne puteam aştepta ! Ieri am reuşit să aflăm numele unora dintre cei ce s-au făcut „remarcaţi" cu această ocazie. Printre ei se află studenţi, muncitori şi intelectuali. Bineînţeles, sînt şi din cei de profesie... fără. Cu unii dintre ei am discutat ieri la miliţie. Paradoxal, peste noapte, deveniseră nişte mieluşei, căutînd să-şi justifice manifestările de-a dreptul huliganice prin... pasiunea pentru fotbal şi dragostea ce le-o poartă... tricolorilor. Dacă această dragoste se manifestă cu piatra în mînă, considerăm că locul lor este în spatele gratiilor şi în nici un caz pe stadion. Din păcate, măsurile luate împotriva acestor huligani au fost dintre cele mai blînde, limitîndu-se numai la amenzi. Tocmai de aceea, o să înserăm numele unora dintre cei ce au fost depistaţi de organele de miliţie cu speranţa că ei vor fi puşi şi în discuţia colectivelor unde muncesc. Este vorba de : **Gh. Brislaşu,** din **Bucureşti,** Intrarea Birsei nr. 1, Bloc 14, et. IV, ap. 39 ; **C. Sotir,** din **Cisnădie,** str. 1 Mai nr. 55, judeţul Sibiu, tocător la abatorul nr. 2 din Sibiu ; **Neculaie Ghiţă,** din **Bucureşti,** Intrarea Colentina nr. 20, salariat la Fabrica de sticlă Bucureşti ; **N. Vinosu,** din satul **Mitreni,** comuna Valea Roşie, judeţul Ilfov, salariat la I. S. Valea Roşie ; **Marin Matei,** din comuna **Brăduleşti,** jud. Dîmboviţa, sudor la Uzinele „Grivita Roşie" ; **Titu Ghizdeanu,** din **Zărneşti,** judeţul Braşov, student în anul III la Facultatea de mecanică Bucureşti ; **Ion Ciocoiu,** din comuna **Măgura,** judeţul Bacău ; **Gh. Constantin,** din **Bucureşti,** str. 19 Noiembrie nr. 28 ; **Nicolae Chirică,** din **Bucureşti,** str. Trandafirul roşu nr. 50 ; **Alex. Moraru,** din **Bucureşti,** str. Matei Ambrozie nr. 33, sudor la I.C.M. nr. 4 Bucureşti.

BALONUL e ROTUND

Răsplata sobrietăţii

Duminică după-amiază s-a jucat pe stadionul „23 August" nu numai marea noastră şansă mexicană, ci şi într-un fel, soarta unui om...

Angelo Niculescu, purtătorul tricoului nr. 1 între tehnicienii fotbalului nostru, a obţinut recompensa meritată a unei munci dîrze, modeste şi tăcute, puse în slujba unui mare vis sportiv românesc: participarea în finala campionatului mondial.

Acest om n-a plăcut multora dintre noi, căci e greu să placi tuturor cînd răspunzi de destinele sportului celui mai popular din ţară şi cînd ai preluat o moştenire grea. Fotbalul nostru n-a prea „mers" în ultimii ani — cam mulţi la număr — ba a mers chiar şchiopătînd, ca un concurent în cîrje într-o competiţie de alergători valizi, — şi nerăbdarea publicului, a suporterilor, a presei a fost destul de explicabilă.

Nu i s-a acordat prea mult credit, era şi greu, mai ales că „rezultatele" l-au ocolit şi pe dînsul o bună bucată de timp, pînă ce un soare neaşteptat şi favorabil a răzbit prin ceaţa londoneză de pe Wembley pentru Angelo Niculescu.

Ulterior, el a reuşit să decidă la Lausanne şi la Bucureşti nu numai victoria echipei asupra adversarului, ci şi asupra propriilor ei complexe psihologice, deschizînd astfel larg fermecatele porţi prin care tricolorii români vor pătrunde în ţara de vrajă şi de basm a fabulosului Montezuma...

Victoria aceasta este victoria modestiei şi a sobrietăţii, a gîndului înfăptuit cu sacrificii morale, cu grele concesii făcute orgoliului adeseori stîrbit şi cu nenumărate ceasuri de zbucium şi de teamă, care au măcinat, de-a lungul anilor, sufletul lui Angelo Niculescu.

Un reazem solid i-a fost prezenţa lui Emerich Vogl — dar nu vreau să subliniez aici meritele prietenului şi fostului meu coleg de „naţională", căci Cezarul a fost de data asta Angelo Niculescu, şi lui trebuie să-i dăm, fără rezerve, ceea ce i se cuvine pe deplin !

Antrenorii, oricît de mari ar fi, nu trebuie să se considere infailibili, să se izoleze sau să facă vid în jurul lor.

Angelo Niculescu a acceptat revizuirea unora dintre părerile sale, s-a lăsat convins să „revadă" pe unii jucători ieşiţi din vizorul său iniţial, a conlucrat cu antrenorii de club, a urmărit atent reacţiile opiniei publice şi ale presei, s-a dovedit a nu fi robul ideilor preconcepute şi nici al acelei „poezii a încăpăţînării".

Succesul personal al antrenorului echipei României vine într-un moment potrivit, căci se asigură — în fine — stabilitatea conducerii tehnice la nivelul cel mai înalt în fotbalul nostru şi se creează premise şi condiţii superioare pentru viitor.

Exemplul seriozităţii sale, al muncii perseverente şi fără răgaz, al vieţii sobre şi al spiritului de înaltă profesionalitate l-am dori urmat neabătut şi de jucătorii reprezentativei, de toţi jucătorii noştri, căci „secretul" lui Angelo Niculescu poate fi, pentru orice sportiv, un foarte bun drum de urmat spre ţelul realizării adevăratei personalităţi.

Petre STEINBACH

P.S. Cu gîndul la viitorul apropiat — meciul cu Grecia — e bine să amintim jucătorilor noştri un adevăr adesea ignorat în fotbal: o echipă mai modestă devine adesea de temut cînd este subestimată — şi sub acest aspect la 16 noiembrie Grecia poate fi un adversar mai redutabil decît Portugalia !

Deci, păstrînd tot ce avem bun — şi cunoscîndu-ne scăderile — să continuăm munca pe dificilul urcuş al perfecţiunii.

Şi încă ceva, ca ţinere de minte pentru toţi cei care joacă sub culorile ţării: un gest nesportiv ca al lui Răducanu putea să ne coste victoria în meciul cu Portugalia dacă arbitrul l-ar fi eliminat pe portarul nostru — aşa cum avea latitudinea s-o facă — şi am fi fost obligaţi să jucăm în 10 oameni,

În Mexic, regulamentul va fi aplicat cu foarte multă asprime, astfel că asemenea „ieşiri" ne-ar putea scoate din cursă, înainte de a reuşi s-o facă adversarii noştri.

Nu eşti de aceeaşi părere, Răducanu ?

Azi, în „Dr. Staicovici", meci amical internaţional

Progresul — Dunav Ruse

Formaţia Dunav Ruse (din campionatul primei divizii bulgare) susţine astăzi după amiază o nouă partidă amicală la Bucureşti. Partenera oaspeţilor noştri va fi de data aceasta divizionara B, Progresul. Meciul este programat pe stadionul din str. Dr. Staicovici, de la ora 16.

În deschidere (ora 14), Progresul (rezerve) — Sirena (div. C).

STATISTICĂ DISTRACTIVĂ (SAU...)

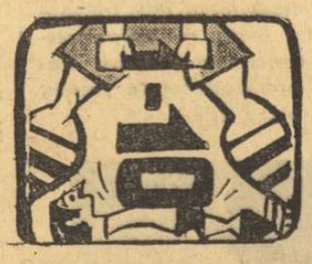

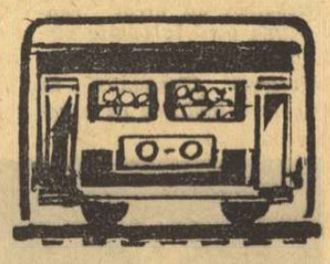

Cifrele de mai jos au fost strînse sub influenţa unei fraze apărute în numărul din ziua de 29 septembrie a.c. al ziarului nostru, şi anume : *„...atacul lui Dumitrache continuă o tradiţie de-a dreptul bizară : nici o victorie „afară" de vreo 500 de zile."*

Statisticianul e mereu curios. Şi mereu caută noduri şi în... papură. Acum — crede — le-a şi găsit.

● Ultima victorie în deplasare, în divizia A, a echipelor participante

27 august 1967 : A.S.A. (cu Steaua 2—1) 763 de zile scurse

24 martie 1968 : Dinamo Bacău (cu U.T.A. 2—0) 553

12 mai 1968 : Dinamo Buc. (cu Jiul 1—0) 504

21 septembrie 1968 : Petrolul (cu Progresul 1—0) 373

17 noiembrie 1968 : Politehnica Iaşi (cu Steaua 2—1) 315

24 august 1969 : U.T.A. (cu Steaua 4—2) 35

24 august 1969 : F.C. Argeş (cu A.S.A. 2—1) 35

24 august 1969 : „U" Craiova (cu Crişul 2—1) 35

31 august 1969 : Steaua (cu C.F.R. Cluj 3—1) 28

31 august 1969 : Rapid (cu Argeşul 3—1) 28

31 august 1969 : „U" Cluj (cu Politehnica Iaşi 2—0) 28

31 august 1969 : Jiul (cu Steagul roşu 1—0) 28

13 septembrie 1969 : Farul (cu Crişul 2—1) 15

21 septembrie 1969 : Crişul (cu A.S.A. 2—1) 7

21 septembrie 1969 : Steagul roşu (cu „U" Cluj 2—1) 7

(Notă : zilele sînt raportate la 28 septembrie a.c., iar pentru bucureşteni toate meciurile jucate pe terenurile Capitalei sînt socotite ca disputate pe teren propriu).

● Din datele de mai sus şi din cele spicuite din statisticile diviziei A, pe ultimii ani, rezultă deci următoarele :

— Zilele de 24 şi 31 august 1969 ar trebui considerate ca date... istorice în fotbalul nostru. Atîtea victorii în deplasare nu s-au mai înregistrat niciodată. Ne-ar părea foarte bine dacă acest aspect s-ar generaliza (în special atunci cînd echipele noastre joacă în competiţiile europene).

— „Recordmana" în materie, A.S.A. Tg. Mureş : de cînd a intrat în divizia A (1967/68) a susţinut 63 de meciuri şi s-a ales cu o singură victorie în deplasare, cea amintită, în cea de-a 11-a etapă a anului de debut. Şi atît... De atunci a trăit în schimb şi Waterloo-ul, acel 1—10, scor-record şi în palmaresul echipei Steaua !

— Situaţie aproape identică la Dinamo Bacău, reintrată în divizia A, o dată cu A.S.A. În 63 de meciuri, tot o singură victorie în deplasare. Şi dacă ne gîndim că în sezonul trecut această formaţie emitea la un moment dat pretenţie la titlu !...

— Dinamo Bucureşti a jucat şi ea 40 de meciuri de campionat în 504 zile şi aşteaptă, tot aşteaptă mult doritul succes în afara Bucureştiului. În sezonul 1967/68, ce-i drept, a învins la Ploieşti, Craiova, Bacău şi Petroşani. Dar unde sînt acele vremuri ?...

● Dacă analizăm ce perioadă de timp a trecut între ultimele două meciuri cîştigate în deplasare, concluziile sînt de-a dreptul senzaţionale :

1064 zile : „U" Craiova (a mai cîştigat în 25 septembrie 1966 la Cluj) ;

912 : Steagul roşu (victorie la 25 martie 1967 la Bucureşti, în meciul cu Steaua. Are şi o justificare : un sezon a activat în divizia secundă).

671 zile : Farul (a mai cîştigat la 12 noiembrie 1967).

566 zile : Politehnica Iaşi (a mai învins pe Progresul la 30 aprilie 1967, după care un an a fost în B).

304 zile : Jiul Petroşani (10 noiembrie 1968—31 august 1969)

196 zile : Crişul Oradea (9 martie 1969—21 septembrie 1969)

147 zile : Rapid (6 aprilie 1969—31 august 1969)

139 zile : Petrolul (5 mai 1968—21 septembrie 1968)

133 zile : „U" Cluj (20 aprilie 1969—31 august 1969)

119 zile : Steaua (4 mai 1969—31 august 1969)

70 zile : U.T.A. şi F.C. Argeş (15 iunie 1969—24 august 1969).

★

Interesant de arătat că la U.T.A. şi F.C. Argeş perioada de 70 de zile reprezintă cam vacanţa de vară : ambele au cîştigat în ultima etapă a ediţiei trecute (victoria a adus pentru una titlul, pentru cealaltă rămînerea în divizia A).

● Ţinînd cont de meciurile cîştigate în deplasare

De la data de 12 mai 1968 încoace — data ultimei victorii a lui Dinamo Bucureşti, clasamentul echipelor ar arăta astfel : 6 victorii : Steaua, 4 : U.T.A. şi Rapid, 3 : „U" Cluj, F.C. Argeş, Jiul şi Crişul 1 : Petrolul, Farul, Univ. Craiova, Politehnica Iaşi şi Steagul roşu Braşov ; nici o victorie : Dinamo Bucureşti, Dinamo Bacău, A.S.A. Tg. Mureş şi C.F.R. Cluj.

Frederic MOISES

Desene de **Neagu RĂDULESCU**

Tragerea excepţională Loto — 21 octombrie 1969

5 ZILE PÎNĂ LA ÎNCHIDEREA VÎNZĂRII BILETELOR

Numai 5 zile mai aveţi la dispoziţie pentru a putea participa la tragerea excepţională LOTO de marţi 21 octombrie a.c., care atribuie participanţilor apartamente, autoturisme, excursii — în număr NELIMITAT — precum şi autoturisme prin tragere la sorţi.

La această tragere se va putea participa pe 3 feluri de bilete :

— Seria N de 25 lei, care participă la toate cele 5 extrageri ale celor 2 faze ;

— Seria M de 15 lei, care participă numai la cele 2 extrageri de la faza I ;

— Seria G de 10 lei, care participă numai la cele 2 extrageri de la faza a II-a.

Pentru atribuirea tuturor acestor premii se vor efectua 5 extrageri a cîte 12 numere din 90.

● Dacă nu v-aţi procurat încă biletele pentru tragerea Loto de mîine, vă amintim pe această cale că astăzi este ULTIMA ZI în care mai puteţi face aceasta.

Tragerea va avea loc vineri 17 octombrie la Bucureşti, în sala clubului Finanţe-Bănci din strada Doamnei nr. 2 cu începere de la ora 19. Tragerea va fi radiodifuzată, după care va urma un film artistic. Intrarea este liberă.

PRONOEXPRES

NUMERELE EXTRASE LA CONCURSUL NR. 42 DIN 15 OCTOMBRIE 1969

EXTRAGEREA I : 12 8 44 18 26 28
Fond de premii : 330.050 lei.
EXTRAGEREA a II-a : 26 3 31 40 25 9 20
Fond de premii : 276.684 lei.
Plata premiilor pentru acest concurs se va face astfel :
În Capitală : începînd de la 23 octombrie pînă la 29 noiembrie 1969 inclusiv.
În ţară : de la 27 octombrie 1969 pînă la 29 noiembrie 1969 inclusiv.

PREMIILE ÎNTREGI ŞI SFERTURI DE LA TRAGEREA LOTO DIN 10 OCTOMBRIE 1969

EXTRAGEREA I : Categoria I : 1 variantă sfert a 49.631 lei ; a II-a : 2 variante întregi a 37.260 lei ; a III-a : 52 variante întregi a 1.577 lei şi 44 a 394 lei ; a IV-a : 198 a 503 lei şi 195 a 125 lei ; a V-a : 540 a 228 lei şi 448 a 57 lei.
EXTRAGEREA a II-a : Categoria A : 1 variantă sfert a 64.042 lei ; Categoria B : 1 variantă întreagă a 36.595 lei şi 3 variante sfert a 9.148 lei ; Categoria C : 1 a 32.022 lei şi 4 a 8.005 lei ; Categoria D : 284 a 100 lei şi 1.445 a 25 lei.
Premiul sfert de la Categoria A a fost obţinut de Cocoş Suzana din Bucureşti.

sportul în lume

La Gloggnitz

Smejkal se distanțează

Drimer — locul 7

VIENA 15 (Agerpres). — În runda a 7-a a turneului zonal de șah de la Gloggnitz (Austria), liderul clasamentului Smejkal a cîștigat la Adamski, Maestrul Dolfi Drimer a întrerupt partida sa cu maghiarul Barczay. S-au mai întrerupt partidele Espig—Matanovici ; Lahti—Ivkov ; Zwaig—Vesterinen și Dibal—Hartoch.

Continuă să conducă Smejkal (Cehoslovacia) cu 6 puncte, urmat de Portisch (Ungaria), Andersson (Suedia) 4½ p, Radulov (Bulgaria), Uhlmann (R. D. Germană) — 4 p, Matanovici (Iugoslavia) 4 (1) p, Drimer (România) 3½ (1) p

FLORIN GHEORGHIU ÎN LUPTĂ PENTRU CALIFICARE

La Atena, Florin Gheorghiu se află angajat într-o grea cursă la capătul căreia se prefigurează un vechi vis : calificarea în turneul interzonal.

Concursul găzduit de capitala elenă a trecut de jumătate și marele maestru român continuă să se afle printre fruntași rămînînd — deocamdată — singurul neînvins. Florin joacă prudent, răbdător, așteaptă, nu forțează. Tactica aceasta i-a adus în 10 runde 4 victorii, 6 remize și locul doi în clasament, la un punct de lider.

Ieri am luat legătura telefonică cu hotelul „Galaxy", unde locuiește reprezentantul nostru. Ne-a răspuns inițial soția sa actrița Doina Șerban-Gheorghiu, care îl secundează cu grijă și delicatețe în această dificilă întrecere. Apoi i-a trecut receptorul lui Florin.

Marele maestru etalează un optimism lucid. În runda a 10-a a cîștigat ușor (și spectaculos) la englezul Wright (nu este rudă cu fotbalistul!) în 25 de mutări. A cîștigat însă și Jansa (la Lombard), iar Hort a întrerupt în avantaj la Spiridonov. Victorii au înregistrat toți candidații pentru calificare : Matulovici (la Sauer), Olafson (Siaperas), Pedersen (Lewi), Csom (Nicevski).

Clasamentul este următorul: **Jansa 8 p, GHEORGHIU 7, Pedersen, Schübner 6½, Spiridonov, Matulovici 6 (1), Hort, Csom, Olafson 5½ (1), Forintos 4½ (1).**

Florin are în continuare o serie grea: **Jansa (cu negrele), Spiridonov (a), Lewi (n), Forintos (a), Matulovici (n), Siaperas (a) și Nicevski (n).**

V. Ch.

PREGĂTIRILE FOTBALIȘTILOR BULGARI

Selecționabilii Bulgariei au întrecut cu 3-0 pe Radnicki Kraguevat

În cadrul pregătirilor pentru meciul cu Olanda de la 22 octombrie, reprezentativa de fotbal a Bulgariei a susținut marți în nocturnă, la Sofia, un meci de verificare în compania formației iugoslave Radniki Kraguevat, pe care a învins-o cu 3—0 (2—0), prin golurile înscrise de Dermendjiev și Bonev (2). În echipa Bulgariei nu au jucat cîțiva titulari : Veselinov, Koțev — accidentați și Ganelov — ieșit din formă. Reprezentativa Bulgariei a fost alcătuită din : **Filipov, — Șalamanov, Jecev, I. Dimitrov, Aladjov, Penev, T. Kolev, Dermendjiev, Asparuhov, Bonev, Gheorghiev.** Pentru meciul cu Olanda din lot mai fac parte Simeonov, Krastev, Gaidarski, Ivkov, Gaganelov, Davidov, Iakimov, Popov, A. Mihailov, Kotkov și Al. Kostov.

În aceeași zi, reprezentativa secundă a Bulgariei a evoluat la Odesa, întîlnind în meci amical echipa B a Uniunii Sovietice. Întîlnirea s-a încheiat la egalitate : 0—0.

Toma HRISTOV

Marile competiții de natație ale anului 1970

ISTANBUL, 15 (*Agerpres*). Reprezentanții federației internaționale de natație, întruniți la Istanbul, au confirmat organizarea de către orașul spaniol Barcelona a campionatelor europene de înot, sărituri și polo pe apă. Întrecerile vor avea loc între 7—17 septembrie 1970.

Din calendarul internațional european al anului viitor se mai desprind următoarele competiții : campionatele europene de polo pe apă (juniori) 6—11 iulie în Olanda ; concurs internațional (Bulgaria, *România*, Italia, Franța, Grecia, Turcia) 25—26 iulie la Izmir; 22—25 august în Italia întrecerile de natație ale Universiadei.

Eddy Merckx membru de onoare al clubului Real Madrid

După accidentul suferit în luna septembrie, Eddy Merckx își face reintrarea în activitatea competițională. Printre întrecerile înscrise în programul său se află și concursul găzduit la „Palatul Sporturilor" din Madrid. Sosit în capitala Spaniei, cunoscutul rutier belgian a avut o plăcută surpriză: invitat la sediul lui Real Madrid, el a fost declarat membru de onoare al celebrului club. Placheta de aur i-a fost înmînată de căpitanul echipei de fotbal, Gento.

Ce legătură este între Merckx și fotbal? Ne-o spune chiar el : **„Ador fotbalul ! Este un sport splendid, fermecător. Dacă n-aș fi ales încă din anii copilăriei calea ciclismului, cu siguranță aș fi devenit fotbalist."**

SAN JUAN: Spasski este neînvins

În runda a 4-a a turneului internațional de șah de la San Juan (Porto Rico) fostul campion mondial de juniori, Julio Kaplan (Porto Rico), l-a învins pe maestrul belgian O'Kelly. Partida dintre marele maestru sovietic Boris Spasski și iugoslavul Bruno Parma s-a întrerupt la mutarea 57. A fost consemnată remiză în partidele Donner—Byrne ; Browne—Damianovici ; Larsen—Kavalek și Bisguier—Schmidt. În runda anterioară, Spasski îl învinsese pe Larsen într-o partidă de 41 mutări.

În clasament continuă să conducă neînvins Boris Spasski cu 3 puncte și o partidă întreruptă.

Van Springel cîștigă Marele Premiu de la Lausanne

Competiția ciclistă internațională, dotată cu Marele premiu al orașului Lausanne" a fost cîștigată de belgianul Herman van Springel, care a realizat cel mai bun timp în cele două probe incluse, dintre care una contracronometru. Pe locul secund s-a clasat compatriotul său Van den Bossche, urmat de italianul Bitossi și francezul Pingeon. De remarcat că belgianul Eddy Merckx, care cu acest prilej și-a făcut reintrarea după accidentul suferit recent, a ocupat locul șase. Un alt mare favorit al cursei, italianul Felice Gimondi, s-a clasat pe locul 11.

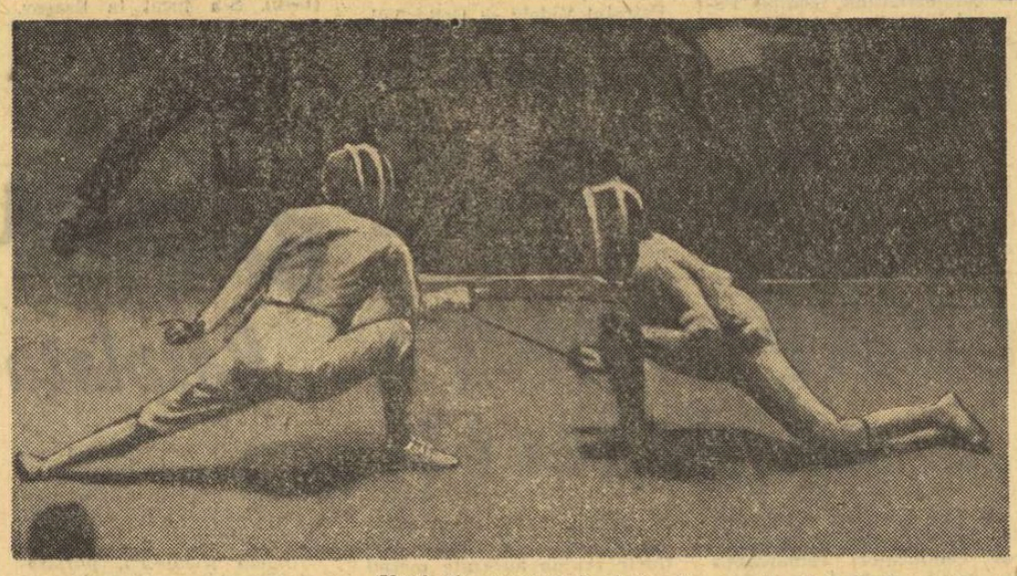

Unul din momentele-cheie ale maratonului de 3 ore de pe planșa Palatului Sporturilor din Havana, acolo unde floreta feminină românească a obținut o splendidă afirmare. Iată-le în luptă pe Olga Szabo (România) — stînga — și Elena Novikova (U.R.S.S.) în întîlnirea lor din cadrul confruntării decisive pentru medaliile de aur ale campionatelor mondiale. A cîștigat românca, majorînd la două puncte avantajul echipei țării noastre, care avea să tremine învingătoare, într-un final dramatic.

Foto : PRENSA LATINA

Marginalii la mondialele de pentatlon modern

Pentatloniștii noștri juniori pe pista afirmării internaționale

Prezența a 14 țări, dintre care 12 cu echipe complete, și a unui număr de 39 concurenți individuali la startul celei de a IV-a ediții a campionatelor mondiale de pentatlon modern, vorbește convingător de popularitatea mereu crescîndă și de dezvoltarea acestui sport pe plan mondial. În 1965, la Leipzig, cu ocazia primei ediții a acestor campionate mondiale, au participat numai 9 țări, dintre care doar 5 cu echipe complete și un număr de 21 sportivi individuali, iar la a III-a ediție, care s-a desfășurat la Aldershot (Anglia), au luat startul numai 8 țări cu echipe complete (24 de concurenți).

Participînd pentru prima dată la un concurs de o asemenea ampioare, juniorii noștri, în ciuda unui stagiu de pregătire și competițional destul de redus (doar doi ani), au reușit să ocupe locul 6 în clasamentul general, cu 12 668 puncte. Confruntarea dintre echipe și, în special, dintre cele ale Ungariei și U.R.S.S., Franței și Bulgariei, României, Suediei, R.F. a Germaniei și Poloniei a prilejuit o dispută dîrză și spectaculoasă, cu numeroase răsturnări de situații în clasamentele pe probe. În final au triumfat maghiarul Pethő, cu 5 127 puncte, și echipa Ungariei, cu 15 210 p.

Ceea ce considerăm a fi cel mai important este faptul că saltul numeric produs în ultimii doi ani a fost însoțit și de o apreciabilă creștere valorică. Astfel, în 1967, în clasamentul individual locul I a fost ocupat cu un rezultat de 4 923 puncte, iar locul VI cu 4 691 puncte, realizîndu-se o medie de 4 808 puncte, iar la echipe locul I cu 14 316, locul VI cu 11 906 puncte, cu o medie de 12 978 puncte. În acest an locurile respective au fost ocupate : la individual cu 5 127 puncte și, respectiv, 4 941 puncte, cu o medie de 5 027 puncte, iar la echipe cu 15 210 puncte, respectiv 12 668 puncte, cu o medie de 13 841 puncte.

Echipele cele mai omogene și mai puternice au fost cele ale Ungariei și U.R.S.S. Pentatloniștii selecționați în aceste reprezentative au arătat o foarte bună pregătire la toate probele, o capacitate ridicată de luptă și o mare rezistență la solicitările fizice și psihice (impuse de această dură competiție) atribute care le vor permite, în viitor, să concureze cu succes în compania seniorilor. A doua grupă valorică a fost alcătuită din formațiile Bulgariei și Franței, iar în imediata apropiere a acestora se situează reprezentativele României și Suediei. Echipa noastră, formată din Marian Cosmescu, Dumitru Spiriea și Andrei Moraru, sportivi care mai pot concura încă doi ani la juniori, a reușit să se claseze, pe probe, de 3 ori pe locul 6 la călărie, tir și atletism, o dată pe locul 9 la scrimă și o dată pe locul 4 la înot. Compararea rezultatelor echipei noastre cu cele ale formațiilor Ungariei și U.R.S.S. — deși aceasta are o valoare relativă — ne poate furniza suficiente elemente care să ne rețină atenția și să ne îndemne să reflectăm asupra orientării pregătirilor în viitor, ținînd seama de condițiile și experiența pe care am cîștigat-o de-a lungul celor 15 ani de practicare a acestui sport în România.

O primă constatare este aceea că diferența cea mai frapantă apare la scrimă. Aceasta se explică prin aceea că, conform regulamentului, trierea valorilor se face într-un mod cu totul diferit față de celelalte probe. Astfel, ca urmare a faptului că fiecare sportiv se întîlnește cu toți ceilalți, la o singură tușă, punctele corespunzătoare fiecărei victorii se iau din „zestrea" adversarului învins, ceea ce duce la o distanțare dublă între cei doi concurenți. Toate acestea impun pentatloniștilor o pregătire tehnico-tactică foarte înaltă, o mare rezistență, pentru a face față eforturilor psihice și fizice foarte intense și de lungă durată (proba durează 9—12 ore) și o deosebită „mobilitate", pentru a se acomoda rapid cu adversarii pe care-i întîlnesc. Evoluția pentatloniștilor români în cele 38 de asalturi susținute ne-a arătat că, în general, ei dispun de o serie de cunoștințe tehnico-tactice și de o pregătire fizică satisfăcătoare, care le permit să ducă lupta la un nivel acceptabil, dar care nu pot încă garanta o confruntare de la egal cu echipele fruntașe. Din această cauză, sportivii români au avut comportări inegale de la un asalt la altul, s-au lăsat surprinși de adversari (Cosmescu), au executat acțiuni fără adresă și forță sau fără o pregătire corespunzătoare (Cosmescu, Moraru și chiar Spiriea). De aceea, este necesar ca antrenorii care-i pregătesc pe pentatloniști să insiste mai mult pentru imprimarea unui stil de luptă ofensiv, pentru însușirea și folosirea unei game variate de acțiuni ofensive și defensive, cu mai multă precizie și finețe.

O altă constatare ne este prilejuită de proba de tir. Șapte concurenți au obținut peste 900 puncte, ceea ce vorbește de la sine despre nivelul ridicat atins de sportivi. Este semnificativ faptul că rezultatele au fost realizate în condițiile unui sever control antialcool și antidoping.

Comportarea pentatloniștilor noștri a fost destul de bună. Spiriea a reușit un rezultat de 189 puncte (43—48—47—46) iar Cosmescu 186 (43—48—48—47). În schimb, Moraru, după primele trei serii (45—47—48) foarte bune pentru el, nu a mai reușit în seria a IV-a decît 33 de puncte, din cauza lipsei de experiență de concurs

Educarea stăpînirii de sine, a încrederii în forțele proprii, a capacității de concentrare va trebui să stea în atenția sportivilor și antrenorilor, cu atît mai mult cu cît trebuie să se învingă stările emoționale ce apar inerent cînd calculele demonstrează, cu exactitate matematică, că rezultatele la tir au o valoare de „aur" în clasamentele finale. Tirul, împreună cu înotul și crosul, este considerat ca probă „sigură", deoarece rezultatul depinde numai de forțele sportivului și nu de factori externi, ca la călărie sau la scrimă. Pentru a se ajunge ca pentatloniștii să tragă sigur și constant peste 187—188 puncte în orice condiții, va trebui ca fiecare sportiv să facă zilnic sute de exerciții de ridicarea mîinii, ochire și declanșare, pentru coordonarea lor în funcție de întoarcerile siluetelor. Ca și la scrimă, este absolut necesar să se participe la concursurile organizate de federația de specialitate, la probele de pistol viteză și pistol sport.

Cea de a treia constatare ne-a fost prilejuită de proba de călărie. În condițiile noului regulament, organizatorii urmăresc, prin amenajarea parcursului și construcția obstacolelor, să pună în evidență mai mult îndemînarea și tehnicitatea călărețului decît capacitatea de viteză a calului. Cu toate că planul de antrenament nu a putut fi executat integral din cauza numărului și a valorii scăzute a cailor puși la dispoziție, pentatloniștii noștri au reușit, în general, să rezolve bine dificultățile parcursului și, cu mai multă atenție din partea lui Spiriea, s-ar fi putut obține un rezultat final mai bun. Este necesar să se lucreze în continuare pentru perfecționarea conducerii corecte a calului în funcție de succesiunea și dificultatea obstacolelor (Spiriea, Cosmescu), pentru stabilitatea în șa și tehnica săriturii (Moraru).

Pentru a putea face față cu succes noilor cerințe este necesar ca să se pună la dispoziție tinerilor noștri pentatloniști un număr corespunzător de cai și de o valoare mai ridicată, care să le permită participarea în mod curent la concursurile de călărie alături de specialiști, în probe de obstacole pînă la 120 cm înălțime.

În ceea ce privește probele de înot și cros, putem afirma că ne aflăm mai aproape de fruntași. Este îmbucurător faptul că printre cei 19 concurenți care au înotat sub 4 minute se găsesc și cei 3 pentatloniști români. Rezultatele acestea pot fi îmbunătățite considerabil, astfel ca toți să înoate sub 3:54,0, dacă pe lîngă perfecționarea tehnică se va trece la învățarea întoarcerilor prin rostogolire, procedeu folosit în prezent de majoritatea pentatloniștilor.

Și de data aceasta „crosul" a fost proba care a hotărît clasamentul final. De aceea, este necesar să se lucreze mai mult pentru rezistența în regim de viteză, pentru creșterea forței membrelor inferioare, pentru îmbunătățirea tehnicii și pentru dezvoltarea simțului de dozare a efortului în funcție de profilul traseului.

La această mare confruntare mondială juniorii noștri au luat un start bun, apreciat ca atare de specialiști. Doi dintre sportivi, Spiriea și Cosmescu, au încă suficiente resurse pentru a-și ridica măiestria și valoarea competițională. Moraru, selecționat în echipă ca urmare a indisponibilității lui Călina, deși numai cu un an de pregătire, a avut o comportare meritorie. Mai îmbucurător este, însă, faptul că a demonstrat o mare capacitate de luptă și că, pregătindu-se cu pasiune, va putea deveni un foarte bun pentatlonist.

Federația de specialitate va trebui să asigure cadrul organizatoric și condițiile tehnico-materiale pentru dezvoltarea acestui sport care figurează în programul J.O.

prof. Ioan MUREȘANU

Conduc fotbaliștii Australiei

La Seul a luat sfîrșit prima parte a turneului pentru preliminariile campionatului mondial de fotbal la care participă Australia, Coreea de Sud și Japonia. În ultimul meci, selecționata Australiei a întrecut cu scorul de 2—1 (1—1) Coreea de Sud. Înaintea returului acestei competiții, care va începe astăzi, situația în clasament este următoarea : 1. Australia — 4 puncte ; 2—3. Coreea de Sud și Japonia — 1 punct.

Alpiniști cehoslovaci pe Annapurna

KATMANDU, 15. — Un grup de alpiniști cehoslovaci, condus de Milos Albrecht și de șerpașul Ang Baby, a reușit să escaladeze vîrful Annapurna IV, unul din piscurile masivului Annapurna, al cărui vîrf central (peste 8 000 m) a fost cucerit în anul 1950 de o expediție franceză.

TELEX-TELEX

● **50 de echipe au luat parte la al doilea campionat unional de rugby**, al cărui turneu final s-a desfășurat la Novaia Kahovka. Pe primul loc s-a clasat echipa Academiei Militare de Aeronautică „Iuri Gagarin".

● **Cursa internațională automobilistică de la Monterey** (California) a revenit lui Bruce McLaren (167,660 km în 1h 27:29,0). Pe locurile următoare : Denis Hulme, Chuck Parson, Mario Andretti, Jo Siffert etc.

● **Seria victoriilor lui Manuel Orantes** asupra lui Manuel Santana a fost întreruptă în finala campionatelor de tenis ale Spaniei, încheiate la Barcelona. Santana a cîștigat net : 6—1, 6—1, 6—1.

● **În turneul feminin de baschet de la Katowice**, echipa Institutului Politehnic din Kaunas (URSS) a învins cu 46—34 (23—18) formația italiană Recoaro Vicenza, iar Visla Cracovia a întrecut cu 54—42 (26—18) formația Empor Berlin (R.D.G.).

Radar mondial

(Urmare din pag. 1)

9. Suedia 273 p, 10. Olanda 216 p,... 14. Iugoslavia 172 p,... 20. România 34 p;

1969 — au punctat 31 de țări : 1. S.U.A. 4303 p, 2. R.D. Germană 1567 p, 3. U.R.S.S. 1551 p, 4. Canada 627 p, 5. R.F. a Germaniei 579 p, 6. Australia 491 p, 7. Anglia 398p, 8. Ungaria 376 p 9. Suedia 371 p, 10. Franța 317 p,... 13. Iugoslavia 191 p,... 19. România 57 p.

GARY HALL SAU HANS FASSNACHT ?

Pentru desemnarea celui mai bun înotător al anului, specialiștii nu vor avea prea mult de ales, cei doi candidați pe care vi-i prezentăm întrunind majoritatea sufragiilor :

GARY HALL, născut la 7 august 1951, 1,78 m și 68 kg, despre care francezii au spus că dacă lua startul la campionatele lor naționale ar fi plecat cu 10 titluri: 4:08,5—400 m liber, 16:32,8—1500 m liber, 60,6—100 m spate, 2:06,6—200 m spate (la acea dată record mondial), 59,6—100 m delfin, 2:10,8—200 m delfin, 2:09,6—200 m mixt și 4:33,9—400 m mixt, ultimele două fiind noi recorduri ale lumii ;

HANS FASSNACHT, născut la 28 noiembrie 1950, 1,75 m și 74 kg, omul care a înotat 16 lungimi (de 25 m) în 3:59,7; 1:56,5—200 m liber (rec. european), 4:04,0—400 m liber (rec. mondial), 16:32,2—1500 m liber (rec. european), 2:09,3—200 m delfin, 2:14,6—200 m mixt și 4:42,5—400 m mixt (rec. european).

Coincidența face ca ambii să se fi pregătit tot anul în grupul lui Don Gambril de la Phillips 66 Long Beach, unul din cei 5 magi ai înotului american. Europeanul are de partea sa avantaj în probele de craul și delfin, în timp ce californianul este superior în cele de spate și mixt.

Mai puțin completi, dar totuși impresionanți prin facilitatea cu care au obținut performanțe nu mai puțin răsunătoare, alți reprezentanți ai S.U.A. și Europei au continuat pe diferite meridiane pasionantul duel indirect între cele două continente. **Roland Matthes** (R.D.G.) este neînvins de 42 de luni în probele de spate (57,8 și 2:06,6 sînt ultimele sale recorduri), iar **Mike Burton** (16:04,5—1500 m liber și 2:06,5 — 200 m delfin) nu are cu cine discuta cînd se lansează în proba micului maraton. **Nikolai Pankin** (U.R.S.S.) cu 65,8—100 m și 2:25,4—200 m este noul recordman al brasiștilor, dar îl talonează îndeaproape tînărul american Brian Job (17 ani) cu 67,0 și, respectiv, 2:25,8. În fine, trei ambasadori ai generației 1952 au atras asupra lor întreaga atenție a specialiștilor de pe continent prin suita unor succes de răsunet: spaniolul **Santiago Esteva** cu 2:01,2—200 m, 4:17,9—400 m și 17:11,2—1500 m liber, 61,3—100 m și 2:11,7—200 m spate, **Wolfram Sperling** (R.D.G.), cunoștința noastră de la ultimele „internaționale" de la Cluj, cu 4:11,5—400 m și 16:48,8—1500 m liber, 2:15,7—200 m și 4:44,4—400 m mixt și **Matyas Borloy** (Ungaria) cu 2:00,6—200 m, 4:16,0—400 m liber, 2:15,0—200 m spate și 4:52,0—400 m mixt.

GABRIELLE WETZKO — O DAWN FRASER A EUROPEI

Toate tentativele făcute pentru a corecta cel mai vechi record al lumii au eșuat și în acest an. **Susan Pedersen**, cea mai rapidă craulistă de peste Ocean s-a oprit la 8 zecimi de timpul celebrei Dawn Fraser (58,9), iar celelalte californience s-au învîrtit în jurul celor 60 de secunde. Mai aproape de această performanță ni s-a părut în acest an tînăra **Gabrielle Wetzko** (15 ani), dublă campioană europeană de junioare și, indiscutabil, cea mai bună craulistă a continentului la această oră. În după-amiaza zilei de 23 august, la piscina olimpică din insula Margareta, într-un interval de numai 45 de minute, eleva lui Werner Göpfert a înotat două „sute" în 59,6 (rec. european) și apoi 58,5 (în ștafetă), dovedind calități neobișnuite, care îi vor da dreptul să aspire în mod cert anul viitor la un nou record al lumii. Nu mai puțin valoroase au fost și celelalte două recorduri continentale — 2:08,9 la 200 m și 4:36,1 la 400 m — stabilite de școlărița din Leipzig în acest an.

În completarea listei starurilor 1969 vom mai aminti de australianca **Karen Moras** (2:12,7—200 m și 4:34,5—400 m liber), sud-africanca **Karen Muir** (65,6—100 m spate) și tinerele americance **Debbie Meyer** (4:26,4—400 m. 17:19,9 — 1500 m liber și 5:08,1 — 400 m mixt), **Sue Atwood** (66,0—100 m și 2:21,5 200 m spate, 2:28,1—200 m și 5:09,5—400 m mixt), **Kim Brecht** (1:15,7—100 m și 2:45,4 — 200 m bras) și **Lynn Colela** (2:21,6—200 m delfin). Replica europencelor: **Andrea Gyarmaty**, un deosebit talent al natației ungare (60,3—100 m liber, 68,3—100 m spate, 2:28,3—200 m spate și 65,5—100 m delfin), **Novella Calligaris**, marea speranță a italienilor (2:16,3—200 m, 4:39,1 — 400 m și 9:36,9—800 m liber), **Karin Neugebauer** (9:30,8 — 800 m liber), **Barbara Hoffmeister** (2:28,1—200 m spate), **Helga Lindner** (2:21,8—200 m delfin) și **Martina Grunnert** (2:27,5—200 m mixt) din R.D. Germană, iugoslava **Ana Roban** (61,5—100 m și 2:13,7—200 m liber), **Ute Frommater** (1:16,2—100 m și 2:40,0 200 m bras) din R.F. a Germaniei și sovietica **Tina Lekveișvili** (68,1—100 m spate). Majoritatea nu au depășit 15 primăveri. De unde se poate lesne observa că marea performanță devine din ce în ce mai mult apanajul copiilor...

CALEIDOSCOP • CALEIDOSCOP • CALEIDOSCOP • CALEIDOSCOP

„METODA" DE ANTRENAMENT

Eduardo Bones, antrenorul echipei braziliene de fotbal Tronco Rovers, își obligă jucătorii să practice dansul pe sîrmă și alte exerciții de echilibru cu caracter... artistic în timpul antrenamentelor. „În Brazilia — afirmă el — se acordă prea mare importanță controlului balonului și se neglijează aproape complet controlul corpului. Acest dezechilibru vreau acum să-l... echilibrez".

„CURSA BUNICILOR"

Hans Schnabel, un medic de 81 de ani, a cîștigat ediția din acest an a tradiționalei „curse a bunicilor" desfășurată în localitatea vest-germană Bad Brückenau. El a parcurs distanța de 5 000 m în timpul de 36:30,0, dovedindu-se cel mai rapid din cei 121 de „atleți-bunici" în vîrstă pînă la 89 de ani, sosiți din numeroase țări europene și din Columbia. După cum a declarat unul dintre organizatorii cursei, Schnabel a realizat și o altă performanță : împreună cu un alt concurent, el a parcurs pe jos, în mai multe etape, distanță dintre orașele Köln și Bad Brückenau.

SUPERSTIȚIOSUL

După ce boxerul mexican Pedro Rivella l-a învins prin k.o. pe adversarul său Rojas, în mănușa dreaptă a învingătorului a fost găsit un trifoi cu patru foi confecționat din... plumb. Cel mai indignat față de acuzația că ar fi folosit acest „talisman" pentru a spori forța loviturilor sale a fost Rivella. „Toate sînt prostii — a spus el. Pur și simplu sînt superstițios". Federația nu a vrut însă să țină seama de aceste explicații și l-a suspendat pe pugilistul „superstițios".

Desen inedit de *Mario Gomier* (Italia)
În exclusivitate pentru SPORTUL

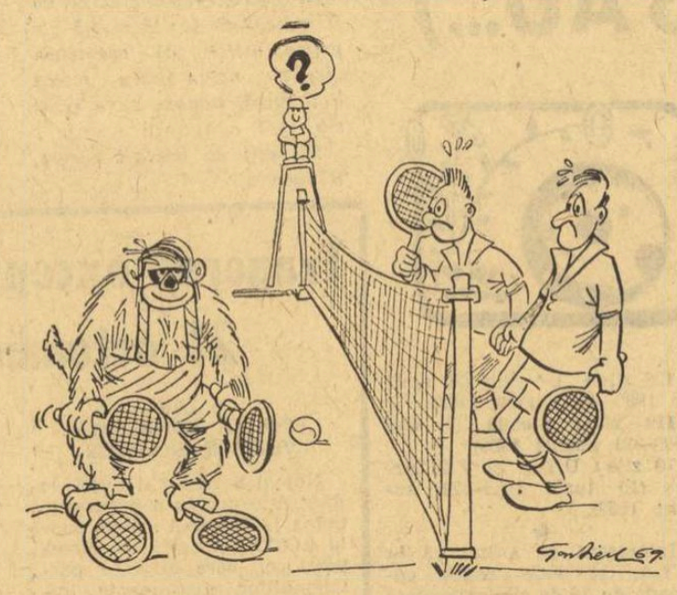

Un adversar bine echipat !

O „CUPA INTERCONTINENTALĂ" LA BOB

Încă un sport — bobul — va beneficia de o competiție de anvergură : „Cupa intercontinentală". Hotărîrea a fost anunțată de consiliul municipal al orașului Cortina d'Ampezzo, unde se va și desfășura această întrecere, spre sfîrșitul anului. Organizatorii au comunicat că au fost invitate echipe din 15 țări, printre care România, S.U.A., Japonia, Canada.

K.O. CU... PICIORUL

Boxerul canadian de categorie grea Bob Bozic a fost atît de înfuriat din cauza superiorității adversarului său, Domenico Scala, în cursul meciului dintre reprezentativele de amatori ale celor două țări desfășurat la Toronto, încît l-a doborît pe Scala la pămînt cu o lovitură de... picior ! În timp ce italianul nu-și mai revenea din cauza durerilor, poliția a trebuit să intervină pentru a-l salva pe Bozic din mîinile suporterilor lui Scala făcut k.o. Canadianul a fost descalificat și va trebui să plătească și o amendă.

IN MEMORIA CUCERITORULUI PISCULUI KILIMANDJARO

Cu ocazia împlinirii a 80 de ani de la data cînd alpinistul german Hans Mayer, însoțit de austriacul Ludwig Purtscheller, au urcat pentru prima oară în istorie vîrful muntelui Kilimandjaro, la Marangu (Tanganica de nord), la o înălțime de aproximativ 6 000 m, a fost ridicată o placă comemorativă. Dacă celor doi alpiniști le-au fost necesare, în 1889, trei săptămîni pentru realizarea acestei performanțe, același traseu este străbătut în prezent în... patru zile.

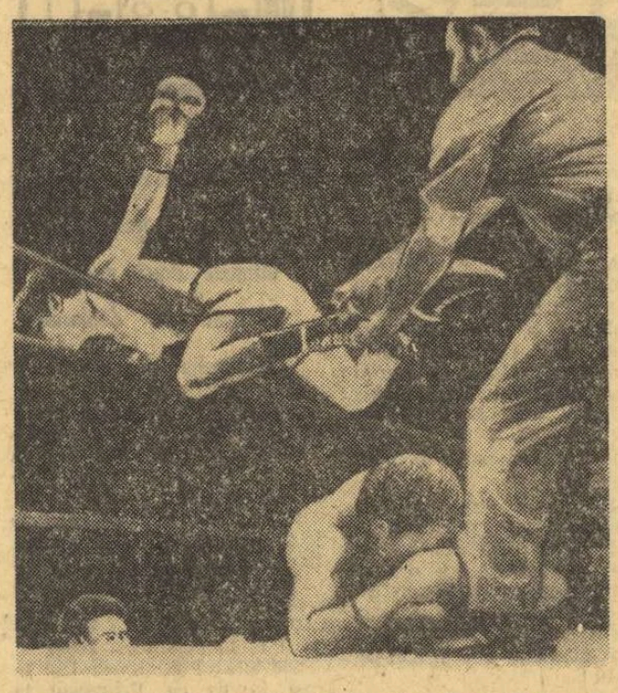

Boxerul filipinez Barnabe Fernandez pare să fi confundat ringul cu o rampă de lansare în această fază a meciului său cu mexicanul Juan Baez, disputat la Honolulu. Aruncîndu-se asupra adversarului său, care se lăsase în jos, în fracțiunea de secundă următoare, Fernandez s-a văzut proiectat peste corzi. Noroc că arbitrul Bill Pancho, prompt, l-a oprit din zbor...

Tiparul I.P. „Informația", str. Brezoianu nr. 23—25, București

40368

PROLETARI DIN TOATE ȚĂRILE, UNIȚI-VĂ!

Redacția și administrația: str. Vasile Conta nr. 16, tel. 11.10.05, interurban 72 și 286. Telex sportrom buc. 180.

sportul

4 pagini 30 bani

Anul XXV — Nr. 697 (6131) ZIAR AL CONSILIULUI NAȚIONAL PENTRU EDUCAȚIE FIZICĂ ȘI SPORT Vineri 17 octombrie 1969

PUGILIȘTII ROMÂNI ÎNVINGĂTORI ÎN MECIUL CU REPREZENTATIVA IRANULUI

Aseară, pe ringul instalat în sala Floreasca s-a desfășurat întîlnirea internațională de box dintre reprezentativa de tineret a țării noastre și selecționata Iranului. Evoluînd în compania unor boxeri al căror stil și capacitate erau foarte puțin cunoscute — oaspeții poposind pentru prima oară în România — pugiliștii români s-au comportat excelent, realizînd, în final, o frumoasă victorie. Întîlnirea cu tinerii pugiliști iranieni a prilejuit spectatorilor din Capitală, prezenți în număr mare în jurul ringului, vizionarea unui spectacol de bună calitate, la care, și-au adus contribuția și oaspeții.

Ei au prezentat o formație tînără, din rîndul căreia desprindem un talent autentic în persoana „penei" Malek Hosen Puor. Lovind foarte puternic și precis, stăpîn pe o tehnică bună și originală, total diferită de cea cu care sîntem obișnuiți (atac repetat cu directul de dreapta, deși se află în poziție normală de luptă, boxerul iranian a înregistrat o aplaudată victorie în fața lui Marin Dumitrașcu.

La categoria muscă, Vasile Ivan, deosebit de atent, a cîștigat meciul, de fapt, cu un singur braț. Obligat de necruțătoarele „drepte" ale lui Hasan Mosaiebi să-și folosească brațul drept numai pentru blocaj și parade, Ivan a aruncat în luptă doar pe cel sting. La categoria cocoș, Adrian Moraru, campion de juniori al țării noastre, de loc impresionat de „bronzul" campionatelor Asiei, în fața căruia s-a aflat aseară, a evoluat lejer, deconectat, punîndu-l pe Wilhelm Iuonani, deseori, în situații dificile, obligînd pe arbitrul Petros Nazarbegian să-l abandoneze în ultima repriză. Prima victorie a oaspeților, îndelung aplaudată a fost înregistrată de Malek Hosen Puor, la categoria pană, în fața lui Marin Dumitrașcu. Boxerul iranian ne-a demonstrat aseară multiple calități — cu mari posibilități de perfecționare —, lăsînd cea mai frumoasă impresie spectatorilor. Decizia de descalificare a lui Nicolae Păpălău, în cadrul categoriei semiușoară, pe care arbitrul Gholam Reza Shahidi a dictat-o în meciul cu Adel Talebi ni s-a părut discutabilă, mai ales că ea a fost „elaborată" după ce, prin gestul stabilit de regulamentul internațional, el consfințise k.o.-ul boxerului iranian.

Începînd cu „ușorul" Gheorghe Ene toți reprezentanții noștri au înregistrat victorii. Mihalcea Dumitru l-a învins prin abandon în repriza a II-a pe Robert Aton după care, în cel mai frumos meci al galei, Ion Győrffi a primit decizia la puncte în fața lui Yuosef Saguodi. Celelalte rezultate: **Ilie Ion b. ab. II Masuod Kesjmiri, Siliște Ion b. ab. I Mehdi Hoviyat Duoste, Ilie Dascălu b. k.o. III Seid Omran Khatmi.**

Gheorghe ILIUȚĂ

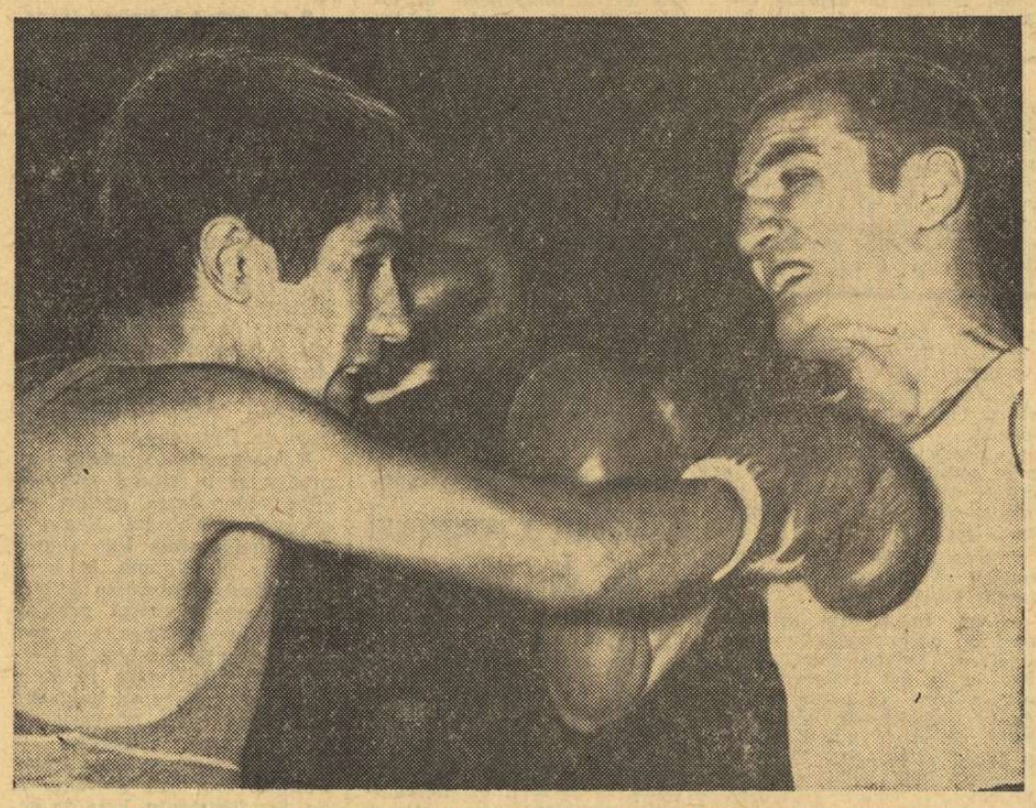

Pînă la surprinzătoarea decizie de descalificare, Nicolae Păpălău realizase, în compania lui Adel Talebi, unul din cele mai „curate" meciuri. Dar arbitrii, uneori, „văd" altfel...

Foto: N. DRAGOȘ

„U" INVITĂ

Săptămîna viitoare se vor desfășura la Cluj „Zilele semicentenarului „U", sărbătoare a întregii spiritualități a orașului de pe Someș. Pentru a cinsti evenimentul, actuala conducere a clubului studențesc a programat o suită de manifestații care îmbină elementul sportiv cu cel cultural, invitînd pentru acest jubileu toate generațiile de „U"-iști. Iată, de altfel, invitația lansată de comitetul de organizare a semicentenarului: „Clubul sportiv „U" Cluj, aniversînd 50 de ani de activitate neîntreruptă pusă în slujba sportului românesc, se adresează tuturor celor care au făcut parte din această grupare, în calitate de sportivi, conducători, susținători sau simpatizanți, aducîndu-le la cunoștință că între 22 și 26 octombrie a.c., au loc la Cluj serbările jubiliare. Prezentele rînduri au scopul nu numai de a anunța evenimentul, ci încearcă să fie o invitație și o chemare caldă și stăruitoare pentru toți cei ce poartă în inimă cea de a 21-a literă a alfabetului: „U", care reprezentînd sportul studențesc din cetatea universitară a Daciei Superioare, împlinește o jumătate de veac de existență. Generațiile de foști și actuali „U"-iști, fiecare în parte și toți împreună, să considere că pentru ei s-au scris aceste rînduri, răspunzînd invitației cu prezența lor."

★

Pentru toți cei interesați, publicăm programul manifestațiilor organizate cu ocazia aniversării unei jumătăți de secol de existență a clubului alb-negrilor:

22 octombrie: deschiderea expoziției retrospective „U", la Casa de cultură a studenților; meci de fotbal între veterani („U"—Rapid București); meci de fotbal: „U"—O.F.K. Beograd; spectacol de gală la Teatrul Național.

23 octombrie: vizitarea de către oaspeții veterani a unor obiective industriale; întîlniri sportive: baschet (f) „U" Cluj—Politehnica București, baschet (m) „U" Cluj—Politehnica Galați; spectacol de gală dat de ansamblul Casei de cultură a studenților.

24 octombrie: finala „Cupei semicentenarului" pe centru universitar la volei și handbal; meci de volei divizionar (f) „U"—I.E.F.S. Buc., gală de filme, inclusiv pelicula jubiliară „Gaudeamus".

25 octombrie: vizitarea grădinii botanice; finala „Cupei semicentenarului" la atletism, gimnastică și judo; vizionarea unui spectacol de operă (sau teatru).

26 octombrie: adunarea festivă comemorativă; meci divizionar categoria A, etapa a IX-a: „U"—Crișul; seara — masă comună.

Azi, sosesc campioanele mondiale de la Havana

Astăzi, în jurul orelor 20,30, va sosi, pe calea aerului, lotul scrimerilor români care au participat la Campionatele mondiale de la Havana, unde — după cum se știe — echipa feminină de floretă a cucerit medalia de aur.

Reprezentativa de talere a României a plecat la campionatele mondiale

Ieri, a părăsit Capitala, plecînd la San Sebastian (Spania), echipa de talere a României care va participa la campionatele mondiale din zilele de 18—19—21 octombrie. Au făcut deplasarea Ion Dumitrescu, Gheorghe Florescu, Ștefan Popovici, Aurel Ionescu, însoțiți de antrenorul Grigore Ioanide.

Scrimeri români la Belgrad

Aseară, a părăsit Capitala un lot de scrimeri români, care va participa la „Cupa Eliberării", ce se va desfășura la Belgrad, în zilele de 18 și 19 octombrie, în organizarea Federației iugoslave de specialitate, la probele de floretă fete și spadă. Au făcut deplasarea Eva Lengyel, Adriana Moroșanu, Nicolae Iorgu și Constantin Duțu.

„Cupa Voința" la ciclocros

Clubul sportiv „Voința", în colaborare cu comisia de ciclism București, organizează duminică 19 octombrie, orele 10, competiția de ciclocros „Cupa Voința", întrecere care deschide sezonul curselor pe teren variat.

Concursul se va desfășura pe traseul din jurul stadionului „Voința" din șoseaua Pipera — „Ferma roșie". Traseul va fi cu porțiuni fixe de alergare pe bicicletă și pe jos. La această competiție, sînt programate următoarele categorii: avansați, juniori I și II, semicurse și oraș.

Concurs de slalom nautic

Simbătă și duminică, la Arad, va avea loc un interesant și atractiv concurs de slalom nautic. La această întrecere au fost invitați să participe caiaciști și canoiști din toate secțiile nautice din țară. Competiția, care se va desfășura pe o pistă special amenajată pe riul Mureș, programează evoluții la **K1 băieți, K1 fete, K1 — probă masculină pe echipe, canoe simplu, canoe dublu și canoe dublu mixt.**

Inițiativa organizării acestor frumoase întreceri aparține C.J.E.F.S. Arad. Este un lucru lăudabil, deoarece se reînnoiește tradiția competitivă în acest sport, disciplină care va figura la J. O. din 1972.

Secvență dintr-o spectaculoasă întrecere de slalom nautic.

Tinerii parașutiști la înălțime!...

Ieri, pe aerodromul Clinceni, a avut loc festivitatea de închidere a întrecerilor actualei ediții a campionatelor naționale de parașutism. Într-un cadru sărbătoresc, performerilor acestor frumoase și disputate evoluții li s-au înmînat diplomele și tricourile de campioni pe anul în curs. Cei care au urcat pe podiumul învingătorilor au fost, în majoritatea lor, tineri. Unii dintre ei cu state de serviciu de numai un an în acest sport. Un singur exemplu: **Eva Balogh** (Tg. Mureș), elevă în clasa a XII-a a Liceului nr. 5, campioană națională în proba de salt individual de la 2000 m, cu deschiderea întîrziată a parașutei între 25—30 sec. și executarea unor figuri acrobatice.

Ca întreg campionatul, și ultima întrecere a concursului a fost dominată de tineret. Este vorba de proba de salt în grup de 4 de la 1000 m, cu deschiderea întîrziată a parașutei pînă la 10 sec. și aterizare la punct fix. Cu o pregătire corespunzătoare și cu multă, multă dorință de afirmare, formația de tineret a orașului București a reușit să ocupe primul loc în această pasionantă dispută. Pe locul II în respectiva întrecere s-a clasat o altă echipă talentată — reprezentativa județului Buzău. Putem spune, așadar, că la aceste „naționale" de parașutism tineretul a fost, într-adevăr, la înălțime!...

REZULTATE: 1. **București tineret** (Petre Gheorghe, Petre Boboc, Petre Peană, Florin Leca — antrenor **Ion Roșu**) 3650,3 p — campioană națională, 2. Buzău (Vasile Marin, Ilie Bîzgă, Mircea Taflan, Vasile Stan — antrenor dr. **Vasile Marin**) 3536,1 p, 3. București I (Ionel Iordănescu, Ilie Neagu, Teodor Constantinescu, Emil Dumitrașcu — antrenor **Teodor Tănăsescu**) 3383 p, 4. Brașov 3284,5 p, 5. Galați 3199,1 p, 6. Craiova 3079,4 p, 7. Cluj 3007 p, 8. Mureș 2992,8 p, 9. Iași 2748,8 p, 10. Ploiești 2346,2 p.

V. Tf.

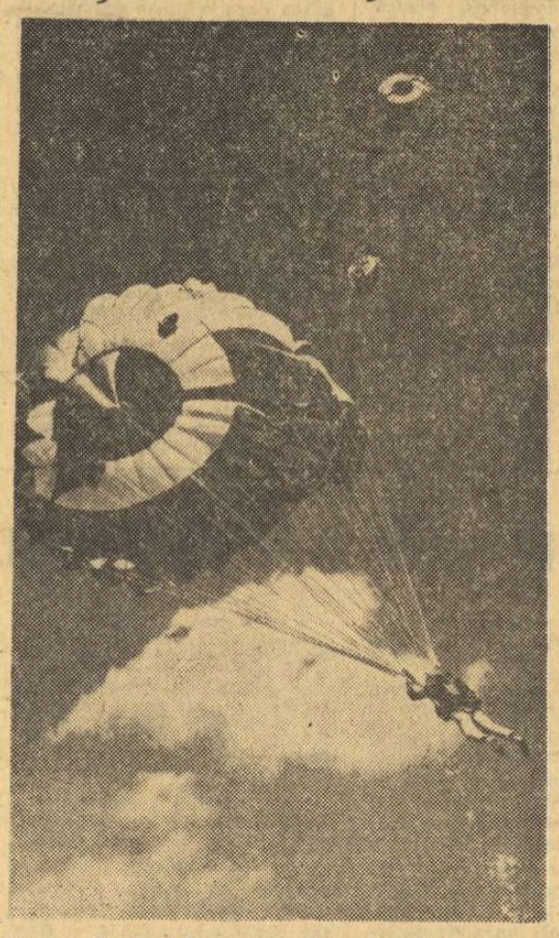

Pe pista verticală a aerodromului Clinceni, parașutiștii sportivi coboară în grup spre punctul fix

Foto: St. CIOTLOȘ

ÎN SALA FLOREASCA, ÎNCEPE AL DOILEA TURNEU AL CAMPIONATULUI MASCULIN DE HANDBAL

— Ce așteaptă antrenorul federal NICOLAE NEDEF de la aceste jocuri

Printre numeroasele competiții republicane sau internaționale, în agenda sportivă a acestui sfîrșit de săptămînă se înscrie și un nou turneu de handbal masculin. Este vorba de o altă rundă (prima a fost oferită nu de mult amatorilor de sport din Cluj) compusă din trei etape ale campionatului republican. Aceste 15 partide (se vor desfășura cîte 5 pe zi) au loc azi, mîine și duminică în sala Floreasca, fiind așteptate cu un justificat interes. Ținînd seama că turneul final al C.M. se apropie cu pași mari, este lesne de înțeles că, printre cei ce vor urmări cu atenție aceste meciuri, se numără și antrenorul federal *NICOLAE NEDEF*, cu care am purtat ieri o interesantă convorbire.

— Spuneți-ne, ca antrenor federal, ce așteptați de la acest turneu?

— *Foarte multe lucruri. De fapt, cred că știți că cel de al treilea tur al campionatelor noastre de categoria A a fost înființat tocmai cu scopul de a adapta pe sportivi la regimul de jocuri sistem turneu în sală și pentru a ne putea face opinii mult mai certe în activitatea de selecție, deoarece în cazul disputării a trei etape consecutiv avem prilejul de a face comparații utile între jucători, de a le aprecia capacitatea de a rezista la efort, de a le cîntări bine calitățile în funcție de adversari diferiți.*

— Așadar, mai există posibilitatea unor selecționări de ultim moment?

— *Este greu de spus așa ceva. Înțelegeți, cred, că în vederea campionatului mondial...*

(Continuare în pag. a 2-a)

INGRATITUDINE

Momentul de culme al unui antrenor nu poate fi, desigur, decît acela cînd elevul pe care-l îndrumă încă de la primii pași, ajunge pe treptele cele mai înalte ale măiestriei sportive, devine un adevărat performer. Cît de lungă și de întortocheată este o asemenea cale, cîte eforturi comune ale acestui tandem, sportiv-antrenor, nu au fost cheltuite, cîte mii de ore de studii și exerciții nu sînt necesare pentru a realiza marea biruință! Dar, printr-o colaborare nemijlocită de zi cu zi, în ciuda obstacolelor inerente, cînd sportivul l-a simțit tot mai aproape pe antrenor, iată că sosește și mult așteptata clipă a succesului. Atunci, și astfel de secvențe se înscriu cotidian în lumea stadioanelor, primul gest al sportivului este acela de a-și îmbrățișa antrenorul, exprimîndu-i public suprema lui recunoștință.

La asemenea efuziuni emoționante ne-a fost dat să asistăm deseori și la tenis de masă unde, cu toată euforia victoriei, Maria Alexandru, Radu Negulescu sau Carmen Crișan nu i-au uitat niciodată pe cei din colț, pe dascălii lor într-ale sportului.

În rîndul antrenorilor cunoscuți și apreciați pentru atașamentul față de elevii lor se numără și Emil Procopeț din Arad. Ne amintim cum, acum un deceniu, actuala maestră a sportului, Eleonora Mihalca, care avea doar 14 ani, venise la un concurs în București tocmai dintr-o comună de lîngă Carei, Tășnad. Firavă și sfioasă, complet necunoscută, această fetiță cu părul ca văpaia focului, a atras atenția, prin jocul ei, antrenorului arădean. Întrezărindu-i posibilitățile, Procopeț, cu acordul forurilor diriguitoare, a vizitat la Tășnad pe părinții lui Mihalca, și i-a convins ca fata să se mute la Arad, asigurîndu-i că ea va avea toate condițiile de învățătură și sport. Și așa a fost, Procopeț s-a ținut de cuvînt, a găzduit-o pe Mihalca în casa familiei lui, a ajutat-o ani în șir și material, iar astăzi, Eleonora Mihalca este titulară în reprezentativa României, cotată a 12-a jucătoare din lume, numele ei fiind cunoscut în numeroase țări unde a evoluat. Cu cîtă mîndrie și prețuire ne-a vorbit — nu o dată — acest antrenor de elevа lui. Dar, timpul trece și fiecare dintre noi își urmează drumul pe care și-l croiește. Uneori însă și între cei mai dragi, intervine o despărțire, periodică sau definitivă. Totul e cum se produce ea, în ce manieră. Desigur, spiritul de fair-play trebuie să precumpănească în asemenea relații, loialitatea să aibă întîietate. Se pare însă că Eleonora Mihalca nu este de aceeași părere.

Dorind să urmeze învățămîntul superior — tot respectul pentru aceasta — ea a dat examen de admitere la Institutul pedagogic din Timișoara, pe care l-a trecut cu succes. Pînă aici, nimic deosebit. Abia după absolvire, însă, Mihalca a comunicat fără nici o jenă antrenorului ei, celui căruia de fapt ar trebui să-i datoreze recunoștință, că se va transfera ca sportivă la Politehnica Timișoara (regulamentul îi dădea dreptul). Scurt și cuprinzător. Un fapt împlinit. Pînă atunci ea nu suflase o vorbă în tot Aradul, care a adulat-o și a cinstit-o cu toate onorurile, din care cele materiale n-au fost cele mai neînsemnate. De ce a fost nevoie de acest secret total? Credea oare Mihalca că se va opune cineva ca ea să urmeze cursurile unei facultăți?

Alături de atributul sportului ca mijloc de călire a organismului și întărirea sănătății se numără și acela de plămădire și formare a caracterelor umane, a elitelor. Sînt însă și nedorite excepții.

Constantin COMARNISCHI

Panoramic sportiv intern

Pînă la 16 noiembrie, ziua partidei decisive cu echipa Greciei, iubitorii fotbalului au destulă vreme să îngroașe rîndurile celor care își îndreaptă atenția și către alte discipline, umbrite covîrșitor de balonul rotund în această toamnă fierbinte și bogată în emoții.

Treptat, sezonul competițional a devenit complet, angrenînd aproape toate ramurile sportive în caruselul pasionant al campionatelor. Iar sfîrșitul acestei săptămîni este marcat de cîteva premiere absolut notabile.

★

Începe campionatul de volei masculin și feminin, redeșteptînd rîște speranțe de multă vreme neîmplinite. Ultimele eșecuri ale „naționalei", absența ei prelungită de pe locurile fruntașe ale marilor competiții, rezultatele contradictorii au condus la părerea că voleiul românesc traversează o perioadă de criză. Campionatul, cu o formulă îmbunătățită în acest an, cu un program alcătuit cu mai multă acuratețe,

Valeriu CHIOSE

(Continuare în pag. a 2-a)

Dinamo — Steaua la rugby. Totdeauna o partidă de luptă, de încleștare, după cum se poate vedea din imaginea alăturată

Foto: Aurel NEAGU

Cartingului — semafor verde!

Cu cîtva timp în urmă, dădusem cartingului epitetul de „copil vitreg", pentru că nu se găsea nimeni care să se ocupe de... creșterea lui după o concepție unitară și adecvată. Iată însă că zilele acestea lucrurile au luat un curs deosebit de favorabil : în cadrul Federației române de modelism s-a constituit *Comisia centrală de carting*. Noul organism, care pune în... legalitate o activitate cu consecințe dintre cele mai favorabile pentru inițierea tehnico-sportivă a copiilor și tineretului, va lucra cu sprijinul efectiv al factorilor direct interesați : Organizația de pionieri, U.T.C., Ministerul Învățămîntului etc.

Din Comisia centrală de carting fac parte : Al. Devassal (președinte), prof. N. Cernătescu (vicepreședinte), P. Burianu (secretar), ing. M. Orădeanu, dr. M. Pantu, prof. M. E. Ionescu, D. Bazăr, I. Mancaș, D. Croitorescu, N. Ivanciovici, ing. M. Crăcăuanu. Acest colectiv nu-și începe activitatea, după cum se știe, pe teren gol. În diferite orașe ale țării — și mai ales la București, la Palatul pionierilor — există cercuri de tineri automobiliști constituite cu ani în urmă. Pașii făcuți pînă acum vor trebui dirijați mai bine, în raport cu necesitățile interne și cu progresele cartingului pe plan mondial. În acest sens, a fost întocmit un program de perspectivă vizînd elaborarea unui regulament și a unui calendar competițional, formarea unui corp de instructori și de arbitri, tipizarea construcției de „automobile pitice".

Se apreciază că la ora actuală există în țară aproape 100 de carturi. Majoritatea lor corespund normelor fixate de comisia de resort din cadrul forului mondial specializat — Federația Internațională de Automobilism. Cele care nu se înscriu în aceste norme vor fi utilizate totuși, însă numai pentru antrenamente și pentru concursurile „de casă". Comisia centrală a întreprins demersurile necesare pentru construirea în serie, într-un viitor apropiat, a unor loturi de carturi, cu gabarite și caracteristici regulamentare, menite să contribuie la o largă dezvoltare a activității nu numai în mediul urban dar și în cel rural.

Bogdan SIRETEANU

Începe al doilea turneu al campionatului masculin

(Urmare din pag. 1)

al din februarie-martie 1970 activitatea de pregătire, de închegare a unei echipe reprezentative bine sudată din punct de vedere tactic și fizic a început mai de mult. Acum nu facem altceva decît finisări, retușări sau îmbunătățiri. Apariții de ultimă oră în lot este dificil să se producă. Totuși, vreau să precizez că, după turneul de la Cluj, am transferat din lotul de tineret în lotul ce se pregătește pentru C.M. pe Birtolom, Bota *și* Dumitru. *Menținerea lor în rîndul tricolorilor depinde însă numai de ei, de felul în care vor juca în aceste zile ca și la ultimul turneu al campionatului.*

— Am înțeles din cele spuse că lotul este în linii mari format.

— *Exact. În linii mari. Dar prin aceasta nu trebuie să se creadă că el este definitiv fixat și că ușile îi sînt închise cu... lacătul !*

— Atunci, vă rog să ne spuneți ce așteptați de la jucătorii selecționați ?

— *Oh, în această privință cred că mi-ar trebui ore întregi ca să vă spun totul. Sau, ca să mă folosesc de un termen uzual în gazetărie, de multe coloane de ziar. De pildă, aștept ca portarii* Penu *și* Dincă *să manifeste o formă constant bună. Îmi amintesc că maestrul emerit al sportului* Mihai Redl *nu apăra întotdeauna formidabil. Dar nici nu primea goluri parabile. De aceea, prezența lui în poartă dădea siguranță întregii echipe, ceea ce — din păcate — nu este încă cazul cu* Penu, Dincă *sau* Orban. *Ei au mari fluctuații de formă.*

— Numai de la portari așteptați confirmări ?

— *Firește că nu. Dar am insistat asupra lor deoarece în jocul de handbal portarul poate avea un rol determinant în obținerea unui rezultat bun. El este ultimul și cel mai important apărător. Așteptările mele au însă arii mai largi. Mi-ar place, spre exemplu, ca* Ion Popescu, *unul dintre cei mai vechi componenți ai lotului, să arate că și-a schimbat concepția de joc, că este mai activ, mai constant, că își pune în valoare excelentele calități pe care le are. În aceeași situație este și* Roland Guneș *în care îmi pun mari speranțe. Cred că timișoreanul trebuie să depună eforturi mai mari pentru a se titulariza nu numai prin impresii, ci prin aportul pe care îl dă în teren. La* Gruia *și* Titus Moldovan *aș dori să constatăm cu toții mai multă seriozitate, mai multă dăruire în joc. În mod deosebit mă refer la* Gruia, *care rămîne jucătorul nostru „nr. 1", dar pe care îl trădează des voința, dîrzenia în joc.*

Programul jocurilor de azi din sala Floreasca : *ORA 15 : Rafinăria Teleajen—Dinamo Brașov ; ORA 16,15 : Dinamo Bacău—Minerul Baia Mare : ORA 17,30 : Dinamo București-Voința București ; ORA 18,45 : Politehnica Timișoara—Universitatea Cluj : ORA 20 : Steaua-Universitatea București.*

Turneul de box pe categorii

Modificări în programul de desfășurare

Federația de box ne-a comunicat cîteva modificări privind datele de desfășurare a turneului de box pe categorii. Astfel, la **Sibiu**, între 22 și 26 octombrie, vor evolua pugiliștii de categorie **grea**, urmînd ca boxerii de la categoria **semigrea** să participe la întrecerile de la Brăila între 3 și 9 noiembrie.

Se reia campionatul diviziei A

După o perioadă, în care atenția iubitorilor voleiului a fost reținută doar de prezența reprezentanților noștri la competițiile internaționale de primă mărime, se reiau confruntările pentru desemnarea campionilor noii ediții a campionatului diviziei A, masculin și feminin. Febra pregătirilor a atins în aceste zile — cum era și firesc — cota maximă. Toate cele 24 de echipe își pun la punct ultimele amănunte, pentru ca fluierul arbitrului să le găsească în plenitudinea forțelor.

● Cercetînd buletinul transferărilor, se poate constata că un număr de 263 de jucători au cerut să joace în viitorul campionat la alte echipe. Cele mai „spectaculoase" cereri au fost : *P. Vraniță* de la Politehnica Timișoara la Dinamo București, *Rodica Popa* de la C.S.M. Sibiu la „U" Timișoara, *Petrică Stancu* de la S.S. Buzău la Rapid, *Nicolae Dobre* de la Politehnica Galați la Minerul Baia Mare, *George Kramer* de la Politehnica Galați la Unirea Tricolor Brăila, *Angela Moroianu* și *Liliana Pașca* de la Șc. Sp. Constanța la Farul. Toate au fost aprobate de Federație.

● Însemnate schimbări s-au produs și în rîndul antrenorilor : conducerea echipei feminine a clubului Rapid a fost încredințată lui *Davila Plocon ;* la Dinamo, în locul antrenorului Sebastian Mihăilescu, care îndrumă pregătirile naționalei Spaniei, a fost numit *George Eremia ;* la Ceahlăul Piatra Neamț în locul Mariei Săvinescu va funcționa *C. Hîncu*, fost antrenor la Constructorul Suceava ; la Farul Constanța a trecut *Cristian Ion*, fost antrenor la Șc. Sp. Constanța. Este de neînțeles totala ingratitudine a conducerii clubului Progresul față de eforturile încununate de succes ale antrenoarei *Meriana Bunescu* de a promova echipa feminină în prima divizie, ea fiind, înlăturată, total nemotivat. În noul campionat formația bucureșteană va fi condusă de antrenorul *Gh. Rîndașu.*

● Etapa inaugurală începe sîmbătă, o dată cu desfășurarea partidelor *Steaua — Petrolul Ploiești* (masculin) în sala Progresul (ora 18,30) și *Rapid — Medicina București* (feminin) în sala Giulești (ora 18). Duminică, în Capitală, vor avea loc, jocurile *Progresul — Universitatea Timișoara* (f) și *Progresul — Politehnica Timișoara* (m) în sala Progresul, de la ora 9. În țară se vor desfășura următoarele meciuri : *masculin :* Unirea Tricolor Brăila — Dinamo București, Minerul Baia Mare — Rapid București, Viitorul Bacău — Politehnica Galați, Universitatea Craiova — Tractorul Brașov ; *feminin :* Farul Constanța — Dinamo București, C.S.M. Sibiu — C.P.B., Penicilina Iași — I.E.F.S. București, Voința Miercurea Ciuc — Ceahlăul Piatra Neamț.

Deoarece partidele de duminică se dispută în cursul dimineții, corespondenții noștri sînt invitați să ne transmită relatările cel mai tîrziu pînă la ora 15.

Panoramic

(Urmare din pag. 1)

capătă — așadar — responsabilități sporite, trebuind să conducă voleiul pe drumul greu care îl poate scoate din impas. A ne aminti numai vechile victorii și a ne consola cu faptul că antrenorii români sînt copios solicitați peste hotare ni se pare cu totul nepotrivit în acest moment.

★

Încep, de asemenea, campionatele naționale de popice și de motocros. Maeștrii arenelor de bitum și-au mărit familia și de data aceasta se vor întrece pe piste 12 echipe masculine și 12 feminine. Numărul acesta sporit este urmarea firească a creșterii numărului și clasei popicarilor noștri. În acest sport, care a înfruntat cu stoicism și cu demnitate ironiile, nu se mai joacă pe... halbe de bere, ci pe medaliile de aur ale campionilor lumii, admirați și onorați la fel ca oricare alți învingători. Iar, în viitor, cine știe, se va juca poate și pentru medaliile olimpice !

Lipsit de sprijin, de material tehnic, dar beneficiind de virtutea rară a pasiunii sincere, motocrosul își apără cu încăpățînare dreptul la existență. Din păcate, însă, nu se poate alerga pe entuziasm, iar dăruirea, chiar dacă ar fi totală, nu va înlocui niciodată piesele de schimb. Așa că...

Onoarea „galei" inaugurale i-a revenit clubului brașovean Steagul roșu, cunoscut pentru devotamentul cu care sprijină sportul motocrosului.

★

Un derby în campionatul de rugby : Steaua—Dinamo. Tradiția întîlnirilor dintre cele două mari cluburi bucureștene a căpătat rădăcini adînci, iar rivalitatea lor a adus sportului românesc mari satisfacții în competiții care angajau tricolorul nostru național.

De la jocul Steaua—Dinamo se așteaptă foarte mult. În primul rînd demonstrația faptului că indiferent de miză un asemenea joc poate și trebuie să ofere un strălucit spectacol (partida Grivița Roșie—Dinamo a adus suficiente argumente în sprijinul acestei idei). Apoi, va fi foarte interesantă și instructivă evoluția selecționabililor. Iar jocul ca atare întrunește toate condițiile pentru a fi o pledoarie în favoarea rugbyului. Balonul oval, la noi cel puțin, mai are nevoie de așa ceva !

★

Și, în sfîrșit, etapa de fotbal. Dar fotbalul rămîne un senior prea mare, care nu acceptă modesta casă de oaspeți a „Panoramicului".

Oare și pentru aceasta îl iubim atît de mult ?

Nemulțumiri... de la un but la altul

De ani de zile, cuplajele bucureștene se dovedesc singura formă viabilă de menținere, pînă la un anumit nivel, a interesului pentru rugby. Oricît am iubi și ar iubi însă cineva acest sport, trebuie să privim în față realitatea : popularitatea ovalului este foarte redusă. Se pune permanent și foarte serios problema găsirii celor mai bune soluții pentru atragerea de spectatori și de practicanți. Pe prim plan se situează, desigur, competițiile, mijloc de răspîndire prin atragere ce nu mai necesită pledoarii. Iată însă că tocmai cei chemați să asigure în primul rînd o judicioasă programare a partidelor divizionare nu țin cont de cuprinsul rîndurilor de mai sus : duminică 19 octombrie au fost programate din nou pe terenuri diferite cele două meciuri de divizia A, Progresul—Universitatea și Steaua—Dinamo ! În principiu, drept pretext servește cuplarea fiecăreia dintre cele două partide cu cîte un meci de „B". Credem însă că e vorba de o lipsă de realism regretabilă. Pe ce bază se scontează atragerea unui public numeros la meciurile de divizie secundă ? Cînd a dovedit această competiție dacă nu popularitate autentică (nu una rezumată la membrii de familie...), ca să nu mai vorbim (decît în treacăt) de seriozitatea care continuă să-i lipsească ? Iar dacă acum, cînd vremea îi sprijină pe rugbyști, menținînd terenurile într-o stare bună, cînd să le mai cerem cluburilor-organizatoare admiterea de cuplaje : atunci cînd plouă și apare riscul distrugerii suprafeței de joc ?

Seria întrebărilor de acest gen ar mai putea continua, dar devine aproape jenantă, pentru cel ce o face, repetarea la infinit a argumentelor logice. N-am vrea să ajungem, pînă la urmă, la bănuiala că interese înguste (de altminteri, greu de probat) se ascund sub masca cuplajelor mixte. Pînă una-alta, însă, puținii spectatori fideli ai ovalului se simt alungați și părăsesc, încet-încet, tribunele. Faptul e cu atît mai regretabil, cu cît semnalele de alarmă n-au lipsit (din păcate, ocazii au fost destule în ultimii ani).

★

Registrul de procese verbale al comisiei de disciplină ne dă din nou neplăcut prilej de spicuiri : la meciul Rapid—Constructorul, jucătorul Gh. Anton (Constructorul), deși nu era în formație (ba chiar era în haine de stradă !), a intrat pe teren și a lovit cu piciorul un adversar, ceea ce i-a atras o „vacanță" de 3 luni de joc efectiv (propunerea a venit chiar de la clubul său) ; la meciul dintre Combinata Arhitectura—I.E.F.S. și Olimpia, protestele la deciziile arbitrului s-au soldat cu suspendări pe 2 etape (D. Buzoianu), 1 etapă (C. Ioniță) și cu avertismente (M. Mateescu, Gh. Voicu) „acordate", toate, rugbyștilor de la Olimpia ; la meciul C.S.M. Sibiu—Vulcan, sibienii T. Erwen și I. Lomată și-au lovit adversarii, ceea ce le-a atras cîte 2 etape suspendare (reducere... 50 la sută, pentru că, de fapt, au fost provocați !) ; constănțeanul Tr. Dolciu se va odihni pînă la 31 decembrie, pentru lovirea adversarului în meciul Politehnica—Farul ; pentru motive similare, Gh. Celea (Farul) și C. Drăgulescu (Grivița Roșie) vor sta cîte o etapă pe tușă (dar cu intrarea publicului pe teren cum rămîne ?) ; în sfîrșit, birlădeanul Gh. Băncianu nu va juca timp de o lună (lovirea adversarului în meciul Dinamo—Rulmentul).

Dacă va fi nevoie, în curînd vom face un... clasament. Cine dă însă „premiile" pentru antrenorii care au uitat că sînt educatori ?

LEGILE NATURII NU POT FI IGNORATE

DE CE NU ÎMPLINESC SPERANȚELE COPIII MINUNE ?

ANCHETA NOASTRĂ

Pe baza unei experiențe proprii de aproape 18 ani în domeniul biologiei natației, voi încerca să răspund la ancheta ziarului privind insatisfacțiile generate de lucrul cu copiii și juniorii.

Încă în 1957, arătam într-un studiu publicat în revista „Cultură fizică", după ce urmărisem timp de aproape 5 ani un grup de înotători de 15—18 ani (la data luării în observație aveau 10—13 ani), că dacă subiecții respectivi atinseseră unele performanțe sportive, pe plan biologic ei se prezentau slab pregătiți, atît din punct de vedere morfologic, cît și funcțional. Aceste carențe îi împiedicau să atingă anumite performanțe preconizate, iar pe de altă parte, reduceau influența obiectivă pe care înotul trebuie s-o imprime organismului sportiv ; concluziile finale indicau lipsuri mari în metodica de pregătire, ignorarea vîrstei fiziologice și încălcarea brutală a legilor fiziologiei efortului. În alte studii, arătam că goana după rezultate imediate, la vîrste mici, face să scadă an de an rîndurile, și așa destul de rare, ale speranțelor natației noastre, prin forțarea timpurie a unor organisme fragede și plafonarea lor indiscutabilă pe plan psiho-funcțional la vîrsta junioratului.

Îmi permit, deci, să revin cu cîteva idei pentru inimoșii antrenori care, furați de fenomenul accelerației, sau de cel al age-groups-urilor americane, își închipuie că se pot juca cu performanța la copii de vîrstă mică.

Valoarea rezultatelor sportive la o vîrstă fragedă este iluzorie și fără semnificație (excepție fac doar cele ale unor reale talente). Ele sînt rodul unor antrenamente forțate, pe care organismul le înregistrează și le va deconta după pubertate.

La situația precară din natația noastră nu ne putem permite aventuri și amuzamente, pe fondul biologic al copiilor. Să-i învățăm mai bine să înoate din vreme (4—5 ani), să-i instruim cu răbdare (aș interzice cronometrul !) 3—4 ani, pînă cînd ei vor stăpîni toate procedeele tehnice, și de abia după aceea ar trebui început antrenamentul sportiv. Specialiștii noștri, majoritatea absolvenți ai I.E.F.S., trebuie să înțeleagă că noțiunea de antrenament sportiv este incompatibilă pe plan spiritual și biologic cu vîrsta mică. Pentru aceste considerente, nu pot fi de acord cu fragmentarea și evidența unor recorduri pe cele 4 categorii (A, B, C, D) ; avem copii grozavi, dar la juniori înregistrăm un hiatus penibil.

Pe această linie, aș încerca să dau cîteva sfaturi antrenorilor care lucrează cu copii. Uitați cronometrele la cabină, în primii 3—4 ani de instruire ; începeți antrenamentul sportiv numai după acest interval, și atunci luați cronometrul după dv. ; nu vă entuziasmați de rezultatele obținute în concurs la aceste vîrste (7—11 ani), deoarece ele sînt efemere, iar copiii instabili din punct de vedere neurovegetativ ; nu confundați solicitarea psiho-fizică din antrenament (3—4000 de metri reprezintă o solicitare medie-mică) cu cea din concurs (două probe de 50 m reprezintă o solicitare psiho-fizică mare sau chiar foarte mare uneori) ; fiți atenți la sănătatea micilor înotători și la colaborarea cu medicul ; fiți atenți la perioadele de solicitare școlară (teze, încheieri de trimestre) ; nu neglijați pregătirea fizică multilaterală pe toată durata anului și faceți lecțiile cît mai atractive, tehnica de înot fiind elementul de bază ; fiți pregătiți că o dată cu instalarea pubertății s-ar putea să vă aflați în fața altor sportivi (pe plan morfologic, psiho-funcțional) și atunci procesul de antrenament va trebui restructurat fundamental.

Federației de specialitate i-aș sugera redischiderea sistemului competițional pentru copii și al evidenței recordurilor pe categorii de vîrstă. Totodată, cred că în cluburile cu secții de înot antrenorii ar trebui lăsați să lucreze, departe de teama rezultatelor imediate, după care unii conducători continuă să aprecieze munca tehnicienilor. Antrenorii trebuie lăsați să-și exercite profesia căreia s-au dedicat, iar tehnicienii federației să controleze și să îndrume activitatea, stimulînd rezultatele cu adevărat meritorii.

Toate cele amintite mai sus trebuie înțelese în condițiile destul de precare ale bazei materiale (lipsa bazinelor de înot) și ale existenței unei limitări a longevității sportive, în sensul că performanțele mari la 14—16 ani nu presupun, la același sportiv, o activitate de 10—12 ani, din cauza unor bariere pe care noi nu le cunoaștem cu exactitate, ci doar le constatăm !

Aș dori ca părerile pe care le-am expus să fie bine înțelese de inimoșii antrenori care se ocupă de copii, bine intenționați în fond, dar care parcă au uitat tot ce au învățat ieri la cursuri și confundă ziua de azi cu cea de mîine. Este, de altfel, de datoria tehnicienilor federației să-i aducă la realitate ! Interesele natației și ale ocrotirii sănătății publice o cer !

dr. Ion DRĂGAN
membru în comitetul medical al F.I.N.A.

SCORURI MARI ÎN MECIURILE DE LA CLUJ

Ieri s-au disputat, în Capitală, la Cluj și Arad, patru din cele cinci meciuri ale etapei a XV-a a diviziei A la polo.

Progresul — Steaua 3—7 (0—4, 0—2, 2—0, 1—1). Vremea rece de toamnă poate că a influențat jucătorii ambelor echipe în meciul disputat la „Tineretului". Partida a avut aspectul unei întreceri de șah între jucători de slabă valoare tehnico-tactică, care așteaptă greșelile adversarului. Într-adevăr, rare au fost acțiunile clare, gîndite, iar intenția tactică s-a ivit vag, pe ici-pe colo. Militarii au luat un start puternic (3—0 după 3 minute), lăsînd impresia că-și vor rotunji serios golaveraju. În continuare însă, ei ratează exasperant de mult, dînd posibilitate adversarilor să reducă din handicap, scorul final al meciului fiind de 7—3 în favoarea Stelei. Au înscris : Popescu 3, Teodor 2, Pantazi, Frîncu de la Steaua și Borza 2, Păun de la Rapid. **(G. D.)**

C.S.M. Metalul roșu Cluj — Crișul Oradea 7—2 (1—0, 3—1, 1—1, 2—0). Clujenii, mai calmi în atac, au obținut o victorie comodă și meritată. Au marcat : Bikfalvi și Kari cîte 2, Urcan, Toth, Crișan cîte 1 pentru C.S.M. și Bartovici 2 pentru Crișul.

Voința Cluj — I.E.F.S. București 10—5 (3—0, 2—2, 2—1, 3—2). Jucătorii de la Voința s-au impus clar, cîștigînd detașat. Cele mai multe goluri le-au marcat : C. Rusu (4), de la Voința și Popescu (2) de la I.E.F.S. **(F. Radvani—coresp.)**

Vagonul Arad — Rapid București 3—4 (2—1, 0—1, 1—0, 0—2). Jocul, fără să se ridice la un nivel tehnic deosebit, a plăcut prin ambiția și ardoarea cu care jucătorii celor două team-uri au luptat pentru victorie. Au cîștigat la limită bucureștenii. **(Șt. Iacob — coresp. principal)**

REZULTATE STRÎNSE ÎN A ȘASEA ZI A CAMPIONATELOR

Campionatele de călărie au programat joi proba a doua de obstacole pentru juniori și proba de obstacole pentru seniori categoria semigrea. REZULTATE TEHNICE — **juniori (16 ani) :** 1. Gh. Nicolae (Petrolul) pe calul Aprod ; 2. C. Chiuaru (C.S.M. Sibiu) — Ring ; 3. V. Conțiu (A.S.A. Cluj) — Trubadur ; 4. M. Condurățeanu (Dinamo) — Lama ; 5. C. Dinescu (Steaua) — Pipăruș ; 6. N. Vlad (Dinamo) — Himalaia ; **juniori (18 ani) :** 1. M. Simion (Dinamo) — Gama ; 2. M. Simion (Dinamo) — Pătrat ; 3. I. Serdaru (Atletul Craiova) — Nufăr ; 4. I. Munteanu (C.S.M. Sibiu) — Strop ; 5. Irina Ciocmata (Steaua) — Hazlia ; 6. Gabriela Ionescu (Centrul de călărie Buc.) — Ghidran ; **seniori (cat. semigrea) :** 1. C. Vlad (Dinamo) — Spirt ; 2. D. Velea (Steaua) — Altai ; 3. O. Recer (Dinamo) — Vifor ; 4. O. Recer (Dinamo) — Grațiela ; 5. A. Stoica (Petrolul) — Picup ; 6. D. Velea (Steaua) — Zefir.

Înainte de disputarea celei de a treia probe, hotărîtoare în stabilirea clasamentului final pentru titlurile de campion, situația se prezintă astfel : **juniori (16 ani) :** Gh. Nicolae și C. Dinescu cîte 6 p ; N. Vlad 8 p, C. Chiuaru și M. Condurățeanu cîte 10 p ; **juniori (18 ani) :** M. Simion 2 p (cu calul Gama), M. Simion (Pătrat) 4 p, I. Serdaru și I. Munteanu cîte 7 p ; **seniori (cat. semigrea) :** C. Vlad 3 p, O. Recer 7 p (cu Grațiela și cu Vifor), C. Ilin (Steaua — cu calul Viteaz) 8 p.

Programul de vineri începe la ora 14.30, iar sîmbătă de la ora 10 are loc campionatul de dresaj (cat. semigrea).

Felix TOPESCU

Asigurarea „TURIST"

Interviu publicitar cu MARIN RECE, directorul Direcției asigurărilor de persoane din Direcția generală ADAS.

Administrația Asigurărilor de Stat a pus la dispoziția celor interesați numeroase forme de asigurări de persoane. Între acestea se află una care răspunde dorinței de a lua măsură de prevedere pentru o anumită perioadă mai scurtă. Ne referim la Asigurarea „Turist", necesară tuturor celor care pleacă în concediu, în delegații, în deplasări, în diferite locuri de activitate situate în afara localității de domiciliu etc. avantaje importante.

Cele cîteva amănunte privind această formă de asigurare, puse la dispoziție de tov. MARIN RECE, directorul Direcției asigurări de persoane din Direcția generală ADAS, pot fi utile celor ce doresc să ia o măsură de prevedere.

— Vă rugăm să ne spuneți pentru ce perioadă de timp se încheie Asigurarea „Turist" și cît trebuie să plătească cei ce vor să o solicite.

— *Asigurarea despre care discutăm se încheie pe timp de o lună, plătindu-se o primă de numai 15 lei. Precizez că nu se poate încheia decît un singur contract. Se ia astfel o măsură de prevedere pentru eventualitatea unor accidente, precum și pentru pagubele la bunurile gospodărești. Asigurarea „Turist" are deci un caracter complex.*

Riscul asumat	În caz de invaliditate permanentă	În caz de deces
Pentru accidente de circulație auto-moto :	25.000 lei	15.000 lei
Pentru accidente la domiciliu asiguratul, ca urmare a incendiului, trăznetului, exploziei	20.000 lei	10.000 lei
Pentru alte cauze	10.000 lei	5.000 lei
Pentru bunurile gospodărești	20.000 lei	

— Ce răspunderi își asumă Administrația Asigurărilor de Stat față de asigurați ?

În tabela de mai jos dăm, spre exemplificare, sumele ce se plătesc de ADAS atunci cînd se ivesc accidente sau pagube la bunuri.

— Deci, cu o primă mică se pot obține sume însemnate...

— *Desigur. Avantajele asigurării sînt — așa cum rezultă din cele ce arătam mai înainte — o invitație pentru a concretiza dorința de a se lua o măsură de prevedere, înainte de a pleca în concediu, deplasare, în drumeții etc.*

În încheiere, interlocutorul nostru ne-a relatat un ultim amănunt : Asigurarea „Turist" se poate contracta prin responsabilii ADAS din întreprinderi și instituții, prin agenții și inspectorii de asigurare, sau direct — la orice unitate ADAS.

Interviu consemnat de :
Aurel CRIȘAN

PE ECRANE • PE ECRANE • PE ECRANE

Arbitri români peste hotare

Comitetul executiv U.E.F.A. organizează între 27 și 31 octombrie a.c., la Florența (Italia), primul curs pentru arbitri internaționali de elită. Fiecare țară va fi reprezentată de cîte trei „cavaleri ai fluierului", înscriși pe lista U.E.F.A.

Țara noastră a delegat la cursul de la Florența pe Andrei Rădulescu, Cornel Nițescu *și* Nicolae Rainea.

★

După cum am mai anunțat, partida Polonia — Bulgaria, care va avea loc la 9 noiembrie la Varșovia, în preliminariile C.M. va fi condusă de o brigadă de arbitri români. F.R. Fotbal a anunțat comisiei de arbitraj de pe lîngă U.E.F.A. componența brigăzii: Andrei Rădulescu *(la centru),* Emil Vlaiculescu *și* Constantin Bărbulescu *(la linie).*

★

Jocul Saint Etienne — Legia Varșovia, contînd pentru tyrul II al Cupei campionilor europeni, va fi arbitrat de o brigadă românească. Forul nostru de specialitate urmează să comunice numele celor trei arbitri delegați.

Miine pe, „Dinamo" și „Republicii":

Două derby-uri la... concurență

Miine **Capitala** va găzdui două dintre cele mai importante meciuri ale etapei a VIII-a. Sigur că atenția generală a iubitorilor fotbalului — și nu numai a celor din București — este atrasă de derby-ul etapei, **Dinamo București—Universitatea Craiova.** Dar, nu se poate spune că „eternul derby" bucureștean, **Rapid—Steaua,** stirnește un interes mai mic. Sîntem convinși că programarea acestei partide în cuplaj ar fi asigurat o rețetă record pentru ultimii ani. Însă, și de data aceasta, ca de atîtea ori în ultimul timp, interesele minore au reușit să se impună și spectatorii vor fi nevoiți să vizioneze un singur meci sau... să prefere televizorul. Și din această poveste nu au de pierdut decît... cluburile respective. Dar să lăsăm în pace pe organizatori, fiindcă tot ne consumăm... cerneala degeaba și să vorbim mai bine despre partidele în sine.

Dinamo — cu cei 5 „eroi" ai săi de duminica trecută — va căuta, în propriul fief, să se „răzbune" pe oltenii care în ultima etapă a campionatului trecut i-au spulberat și ultimele speranțe... Privind partida numai prin valoarea intrinsecă a „combatanților", o victorie categorică a băieților lui **Nicușor** ni se pare normală, mai ales că trupa lui Coidum ne-a mai oferit asemenea „surprize" la **București,** în compania dinamoviștilor. Cum balonul e totuși... rotund și **Oblemenco** nu a renunțat la gîndul că poate redeveni golgeter, n-ar fi exclus să fim martorii unui meci echilibrat.

Cealaltă partidă, **Rapid — Steaua,** (se va desfășura pe „Republicii" și nu pe „23 August" cum se stabilise inițial) o putem denumi a onoarei. Ambele echipe, dar, mai ales Rapid sînt dornice să se reabiliteze în fața propriilor suporteri. Pentru acest meci s-a lucrat intens și în **Giulești** și la... **Săftica,** unde și-au stabilit tabăra steliștii.

Cum antrenorii au preferat să mai amîne cu o zi dezvăluirea „secretelor" nu ne rămîne altceva de făcut decît să satisfacem curozitatea cititorilor noștri privind formațiile și tacticile ce vor fi folosite de fiecare echipă în ziarul nostru de mîine.

Meciul Polonia A — România (echipa olimpică) se va disputa la Chorzow

Partida amicală dintre selecționata A a Poloniei și selecționata olimpică a României, programată miercurea viitoare, se va disputa în orașul Chorzow, și nu la Varșovia cum se stabilise inițial.

Exigență? Da! Dar în ambele sensuri...

Din Pitești aflăm că antrenorul Constantin Teașcă și-a părăsit din nou echipa, F. C. Argeș. Timp de 8 zile, motivînd că un teren adiacent a fost destinat, temporar, unui circ, C. Teașcă a refuzat să-și onoreze obligațiile de muncă.

În scurta sa activitate la clubul piteștean, C. Teașcă nu se află la prima absență de la conducerea echipei și de aceea ne întrebăm dacă prezența, firește, nedorită a circului, a constituit cauza reală a „supărării" sale.

Se pare că dincolo de orice aparență sau motive invocate, respectivul antrenor, a cărui cunoscută exigență față de jucători merge pînă la sancțiuni drastice pentru întîrzieri de la program, nu are același etalon în ceea ce-l privește. El tratează cu neseriozitate procesul de pregătire a unei echipe din prima divizie, în care activează și jucători de care lotul reprezentativ are acum nevoie, și cu care are, deocamdată, un contract în vigoare.

Oare obligațiile profesionale și probitatea meseriei sînt bune numai pentru interviuri?

Ce părere are Biroul clubului argeșean?

Progresul București — Dunav Ruse (Bulgaria) 1-0 (0-0)

Amicalul internațional disputat ieri după-amiază a atras doar pe cei mai statornici suporteri ai clubului din str. dr. Staicovici. După cum s-a desfășurat jocul în primele 45 de minute, cele cîteva sute de spectatori pot fi mulțumiți. În această parte a meciului, s-au creat multe faze frumoase la ambele porți, s-a jucat într-un ritm rapid, iar bucureștenii au ratat o serie de ocazii, una mai clară decît cealaltă. Chiar din primele minute, înaintașii Progresului au depășit apărarea adversă, însă R. Ionescu și Matei nu au reușit să înșele vigilența portarului Markov. Dar, una dintre marile ocazii ratate a fost cea din min. 12, cînd Șoangher s-a strecurat printre apărătorii echipei Dunav, a intrat în careu și a trimis balonul în bară! Spre sfîrșitul reprizei, Markov se remarcă din nou, reținînd cu multă siguranță balonul expediat de Matei, iar Raksi (în min. 39) ratează o nouă ocazie.

După pauză, fizionomia jocului s-a schimbat. Asistăm la un joc de uzură, cu multe pase date la adversar și cu numeroase întreruperi, pentru executarea loviturilor libere dictate de arbitru la diferite incorectitudini ale jucătorilor. În minutul 70, înaintașii de la Progresul au fructificat una dintre acțiunile lor ofensive. Radu Ionescu a făcut o cursă, a centrat și Pavlovici, cu capul, a plasat balonul pe lîngă portarul Markov. Peste cinci minute, Todorov I a avut posibilitatea să egaleze, dar a luftat de la 3 m!

A arbitrat satisfăcător S. Mincă.

PROGRESUL: Manta — V. Popescu (min. 77 A. Constantinescu), Măndoiu, Grama, Dumbravă, D. Georgescu (min. 55 Neacșu), Beldeanu (min. 85 Motoc), R. Ionescu, Matei (min. 67 Pavlovici), Raksi, Șoangher (min. 58 Țarălungă)

DUNAV: Markov — Dobcev (min. 46 Zdravkob), Iliev (min. 50 Kutov), Salamanov, Dalev (Todorov II, min. 50), Manolov, Mitov, Ioncev, Hristov (min. 46 Kolev), Vajarov, Todorov I.

V. POMPILIU

Portarul Markov a reținut balonul sub privirile lui Dudu Georgescu

Foto: N. AURED

ÎN DIVIZIA C

După 8 etape...

Seria I

CLASAMENT

1.	Nicolina	7	6	0	1	17— 7	12
2.	Foresta F.	8	5	1	2	16— 9	11
3.	Letea	8	4	2	2	18— 6	10
4.	Victoria	8	4	1	3	22—10	9
5.	C.F.R.	7	4	1	2	14— 4	9
6.	Textila Bt.	7	4	1	2	10— 6	9
7.	Rarăul	8	3	2	3	16—15	8
8.	Petrolul M.	7	3	1	3	9—10	7
9.	Minobrad	7	3	1	3	7—10	7
10.	Minerul C.	7	3	1	3	11—15	7
11.	Fulgerul	8	3	0	5	15—23	6
12.	Penicilina	8	3	0	5	7—25	6
13.	Textila Bh.	7	2	0	5	11—15	4
14.	Constructorul	8	1	2	5	7—18	4
15.	Minerul G.H.	7	1	1	5	8—15	3

Seria a II-a

CLASAMENT

1.	Șoimii	8	4	4	0	15— 5	12
2.	Chimia	8	5	2	1	12— 4	12
3.	Petrolistul	8	5	2	1	11— 4	12
4.	Metalul P.	8	4	3	1	15— 4	11
5.	Electronica	8	4	2	2	17— 6	10
6.	Metalul Bz.	8	4	1	3	15—11	9
7—8.	A.S.M.	7	3	2	2	10— 7	8
7—8.	Ancora	8	3	2	3	11— 8	8
9.	Gloria C.F.R.	8	4	0	4	7— 9	8
10.	Metalurgistul	8	2	4	2	4— 9	8
11.	Unirea	8	2	3	3	12—12	7
12.	Rulmentul	8	3	1	4	12—26	7
13.	S.U.T.	7	2	2	3	5— 6	6
14.	Dunărea	8	1	2	5	9—18	4
15.	Locomotiva	8	0	2	6	5—17	2
16.	Petrolul	8	1	0	7	6—20	2

Seria a III-a

CLASAMENT

1— 2.	Celuloza	8	5	1	2	10— 7	11
1— 2.	Cimentul	8	5	1	2	10— 7	11
3.	I.M.U.M.	8	3	4	1	6— 2	10
4— 5.	S.N.O.	8	3	3	2	11— 7	9
4— 5.	Delta	8	3	3	2	15—11	9
6.	Tehnometal	8	3	2	3	14— 9	8
7.	Mașini	8	3	2	3	12—10	8
8—10.	Laromet	8	3	2	3	10—11	8
8—10.	Unirea	8	3	2	3	14—15	8
8—10.	Electrica	8	4	0	4	8— 9	8
11.	Petrolul	8	3	2	3	10—12	8
12.	Olimpia	8	2	3	3	8— 9	7
13.	Voința	8	1	5	2	12—14	7
14.	Marina	8	3	0	5	14—12	6
15.	I.T.C.	8	1	3	4	7—12	5
16.	Arcuda	8	2	1	5	10—24	5

Seria a IV-a

CLASAMENT

1.	Autobuzul	8	6	1	1	18— 5	13
2.	Caraimanul	8	5	3	0	17— 6	13
3.	Carpați	8	4	4	0	14— 7	12
4.	Comerțul	8	6	0	2	14— 9	12
5.	T.U.G.	8	5	1	2	19—10	11
6.	I.R.A.	8	5	1	2	10— 5	11
7.	Chimia	8	4	1	3	11— 7	9
8.	Sirena	8	3	2	3	11—11	8
9.	Prahova	8	3	1	4	16—13	7
10.	Flacăra	8	2	3	3	7— 6	7
11.	Unirea D.	8	3	0	5	8—13	6
12.	Progresul C.	8	1	4	3	8—16	6
13.	Unirea C.	8	1	3	4	11—17	5
14.	Progresul B.	8	2	0	6	6—19	4
15.	Petrolul	8	0	2	6	7—17	2
16.	Dacia	8	1	0	7	6—22	2

Seria a V-a

CLASAMENT

1.	Minerul B.	8	5	1	2	14— 6	11
2.	C.F.R.	8	4	2	2	20— 8	10
3.	U.M.T.	8	5	0	3	17— 8	10
4.	Minerul L.	8	4	2	2	12— 7	10
5.	Victoria C.	8	4	2	2	11— 9	10
6.	Victoria Tg. J.	8	4	1	3	14—13	9
7.	Minerul M.	8	4	0	4	10— 9	8
8.	Energetica	8	3	2	3	12—13	8
9.	Steagul	8	4	0	4	10—12	8
10.	Electromotor	8	3	2	3	7—12	8
11.	Furnirul	8	4	0	4	13—23	8
12.	Vulturii	8	3	1	4	25—16	7
13.	Dunărea	8	3	1	4	18—19	7
14.	Unirea	8	2	1	5	9—15	5
15.	Metalul	8	2	1	5	12—23	5
16.	Progresul	8	1	2	5	12—23	4

Seria a VI-a

CLASAMENT

1.	Metalul	8	4	4	0	14— 2	12
2.	Minaur	8	5	1	2	15— 5	11
3.	Arieșul T.	8	4	3	1	8— 3	11
4.	Soda	8	4	1	3	9—10	9
5.	Ind. sîrmei	8	4	0	4	10— 5	8
6.	Minerul G.	8	3	2	3	5— 6	8
7.	Mureșul	8	2	4	2	9—10	8
8.	Minerul T.	8	3	2	3	8—10	8
9.	Independența	8	3	2	3	7—10	8
10.	Aurul	8	4	0	4	10—14	8
11-12.	Victoria	8	3	1	4	10—10	7
11-12.	Știința	8	3	1	4	7— 7	7
13.	Arieșul C.T.	8	3	1	4	8—10	7
14.	Minerul B.A.	8	3	1	4	9—12	7
15.	Tehnofrig	8	2	1	5	4—13	5
16.	A.S.A. Sibiu	8	1	2	5	2— 8	4

Seria a VII-a

CLASAMENT

1.	Victoria	8	5	1	2	16— 6	11
2.	Someșul	8	5	1	2	10— 5	11
3.	Gloria	8	4	2	2	17— 8	10
4.	CIL Sighet	8	4	2	2	12— 8	10
5.	CIL Gherla	8	4	2	1	12— 9	10
6.	Constructorul	8	4	1	3	14— 9	9
7.	Dermata	8	4	1	3	11— 7	9
8.	Unirea	8	3	2	3	15—10	8
9.	Chimistul	8	3	2	3	13— 9	8
10.	Dinamo	8	3	2	3	9— 8	8
11.	Bihoreana	8	3	2	3	10—12	8
12.	Dacia	8	2	3	3	5—13	7
13.	Metalul	8	3	0	5	7—14	6
14.	Foresta	8	2	2	4	8—16	6
15.	Bradul	8	2	0	6	6—23	4
16.	Topitorul	8	1	1	6	7—15	3

Seria a VIII-a

CLASAMENT

1.	Oltul	8	6	1	1	20— 5	13
2.	Tractorul	8	5	1	2	20— 3	11
3.	Colorom	8	5	1	2	14—12	11
4.	Lemnarul	8	5	0	3	17—12	10
5.	Metalul	8	4	2	2	14— 8	10
6.	Chimia F.	8	4	1	3	10— 8	9
7.	Chimica	8	4	0	4	13—13	8
8.	Chimia V.	8	4	0	4	12—14	8
9.	Torpedo	8	3	1	4	16—11	7
10.	Minerul	8	3	1	4	12—12	7
11.	Carpați	8	2	3	3	8— 9	7
12.	Vitrometan	8	3	1	4	12—14	7
13.	Unirea	8	3	1	4	11—15	7
14.	Avîntul	8	3	0	5	10—20	6
15.	Viitorul	8	2	1	5	6—22	5
16.	Medicina	8	0	2	6	6—23	2

PE MARGINEA ȘEDINȚEI DE ANALIZĂ DE LA RAPID

NU NUMAI DAN ȘI RĂDUCANU...

Convocată în urma sugestiei Biroului federației de fotbal, ședința de analiză a echipei Rapid, care a avut loc — după cum am relatat în ziar — marți după-amiază, a adus mai multă lumină în privința cauzelor comportării total necorespunzătoare din meciul cu Vitoria Setubal.

De fapt, analiza făcută a cuprins o perioadă mai largă, referindu-se atît la etapa pregătirilor efectuate în cursul verii, cît și la evoluția echipei în campionatul actual. Această retrospecție analitică a permis, de altfel, și subilinierea unor aspecte pozitive din activitatea echipei.

Informarea prezentată de vicepreședintele clubului, Otto Zaharia, a scos în evidență faptul că pregătirile în vederea sezonului de toamnă au fost corespunzătoare (așa cum le-au apreciat la vremea respectivă și observatorii trimiși din partea federației), că antrenamentele se desfășoară într-un spirit de sporită exigență (în ședință, jucătorii au confirmat acest lucru, deși unii dintre ei ne spuseseră anterior, în particular — oare din ce motive? — că se pune mai mult accentul pe „miuțe") și că (ceea ce este constatat de toată lumea) echipa a avut o bună comportare în actualul campionat, fiind, la un moment dat, lideră și încă cu un meci mai puțin disputat (teoretic vorbind, cu cele două puncte ipotetice din partida restanță Rapid ar putea fi și acum pe primul loc al clasamentului).

Și-atunci, se va întreba oricine, cum a fost totuși posibilă înfrîngerea rușinoasă din partida retur cu Vitoria Setubal?

Ca și în urmă cu aproape două săptămîni, în fața Biroului F.R.F., la ședința de marți după-amiază s-au adus aceleași explicații — socotite ca principale — ale eșecului înregistrat și anume: absența unor jucători titulari (Dinu și Angelescu), folosirea altora nerefăcuți complet după accidentările suferite (Dumitru), dificultățile de recuperare după obositoarea deplasare la Tg. Jiu, procesul de reconstrucție a echipei — aflat în curs — și, legat de el, lipsa de experiență a jucătorilor tineri în meciuri internaționale (nu se știa acest lucru dinainte?), comportarea slabă a unora din oamenii de bază (Dan, Răducanu, Greavu) etc.

De această dată, însă, spre meritul celor în cauză, n-am mai fost puși în situația de a asculta doar niște explicații, reale fără îndoială, dar nu îndeajuns de justificatoare pentru cele întîmplate la 1 octombrie pe stadionul „23 August" în fața a zeci de mii de spectatori. Intrînd în amănunte, informarea prezentată a analizat — critic — comportarea fiecărui component al echipei în partida cu Setubal, precizîndu-se totodată că răspunderea pentru severul eșec revine și antrenorilor, biroului secției de fotbal, conducerii clubului. Dacă, totuși, în cazul jucătorilor au fost arătate concret greșelile comise, care au contribuit la dereglajul general al echipei, nu la fel de clar a rezultat în ce a constat partea de vină a conducerii tehnice și a biroului secției. În ceea ce ne privește, am avut din nou impresia — ca și cu prilejul discuției de la Biroul F.R.F. — că se încearcă a se arunca toate păcatele numai în spatele jucătorilor. Nu negăm, firește, rolul determinant pe care aceștia l-au avut, prin comportarea lor necorespunzătoare, pe alocuri chiar ridicolă, la înfrîngerea rușinoasă înregistrată. Dar și cei de pe margine, antrenorii, au purtat răspunderea acestui joc, într-o proporție cel puțin egală cu elevii lor. A părut, deci, destul de curios că s-a trecut atît de ușor peste deficiențele din munca antrenorilor, pe care unii dintre participanții la ședință nu s-au sfiit să le remarce în cuvîntul lor.

După opinia noastră, unul din reproșurile care se pot face antrenorilor — în bună măsură și biroului secției de fotbal — este acela că în procesul, necesar de altfel, de reconstrucție a echipei n-au reușit să păstreze acel echilibru, acea omogenitate morală atît de necesară în asemenea împrejurări, creîndu-se un oarecare antagonism între jucătorii vechi și cei noi. De altfel, aceasta a fost și chestiunea cea mai viu dezbătută în ședința de marți. Dan, Năsturescu, Lupescu și ceilalți din „vechea gardă" au precizat în cuvîntul lor că sprijină acțiunea de reîntinerire, dar au semnalat și unele deficiențe ale ei. S-a desprins, astfel, că antrenorii forțează uneori nejustificat această acțiune, că tinerii cărora li s-a dat cam în grabă cale liberă în prima echipă și-au schimbat comportarea, considerîndu-se de neînlocuit, că ei nu aleargă suficient în teren (ceea ce s-a văzut și la meciul cu Vitoria Setubal), că nu mai ascultă sfaturile ce li se dau, că nu depun suficient interes în pregătire. Și toate acestea — după cum se spune — sub ochii antrenorilor, care se dovedesc mult prea îngăduitori cu ei. În ceea ce ne privește, am regretat foarte mult că nici unul dintre tinerii jucători ai echipei (cu excepția lui Dumitru, care a ridicat unele probleme personale) nu a luat cuvîntul la această ședință.

Ar fi, desigur, greșit să se creadă că problema tinerilor a constituit calul de bătaie al discuțiilor purtate. Fără menajamente au fost criticați și jucătorii mai vechi ai echipei, cei pe umerii cărora apăsa mai mult răspunderea jocului cu Vitoria Setubal și pe care ei nu au onorat-o. Remarcabil ni s-a părut faptul că Greavu, acest exemplu de seriozitate și cinste dintotdeauna, a spus lucrurilor pe nume, referindu-se la scăderea interesului în pregătire din partea unor colegi ai săi (Năsturescu, Codreanu), după cum am apreciat și nota autocritică din cuvîntul lui Dan (sincer, dar puțin cam infatuat, totuși, în cele spuse).

În concluzie, participanții la ședința de analiză au fost de acord că vina pentru comportarea deplorabilă a echipei în meciul cu Vitoria Setubal cade asupra tuturor jucătorilor și că Dan și Răducanu, deși au greșit cel mai mult și în situații decisive, nu pot fi scoși ca singuri țapi ispășitori. În consecință, li s-a ridicat suspendarea (dictată destul de pripit), ceea ce — deși are aspect de neseriozitate — ni se pare normal, deoarece dacă ei sînt buni pentru națională, la fel de buni pot fi și pentru echipa lor de club (aceeași morală trebuie să guverneze în ambele situații).

În altă ordine de idei, în cadrul ședinței s-a apreciat ca exagerată măsura federației de a interzice echipei susținerea de meciuri internaționale pe timp de un an. Cu atît mai mult cu cît Rapid are în componența sa 9 jucători din loturile naționale și, pe deasupra, trebuie să-și apere titlul de campioană feroviară internațională.

Într-adevăr, această sancțiune este (ca și în cazul U.T.A.-ei) drastică, mai ales în condițiile în care și fotbalul românesc de club — rămas în urmă — nu se poate dezvolta altfel decît menținînd strînse contacte internaționale. Poate că federația va reanaliza măsura luată și va permite echipei feroviare (ca și celei arădene) să susțină, măcar în țară, partide internaționale. În orice caz, trebuie să fie limpede că orice hotărîre în acest sens va depinde și de modul în care cele două echipe se vor comporta de acum înainte.

C. FIRANESCU

JUCĂTORI SUSPENDAȚI

Comisia centrală de competiții și disciplină a Federației române de fotbal a analizat, în ședința ținută aseară, abaterile unor jucători și a hotărît următoarele:

● **Ignat** (Chimia Tr. Măgurele) — **suspendat pe trei etape pentru lovirea adversarului.**

● **Bucșe** (Șoimii Buzău), **Farmazon** (Mașini Unelte București), **Achim** (Voința București), **Ciobanu** (Dunărea Călafat), **Toth** (Bradul Vișeu), **Marin** (Dinamo Zalău), **Mărgineanu** (Tehnofrig Cluj), **Leițoiu** (Petrolul Berca) — pentru lovirea intenționată a adversarului — **Lechiță** (Chimia Făgăraș) și **Kallo** (Dermata Cluj) — pentru injurii aduse arbitrilor — **au fost suspendați pe două etape.**

● **Pentec** (Minerul Moldova Nouă), **Izvernaru** (Știința Petroșani), **Fasus** (Victoria Carei), **Bartha** (Lemnarul Odorhei) — pentru lovirea adversarului — **Marincovici** (Energia Turnu Severin), **Halbedel** (Fulgerul Dorohoi), **Zbrenca** (Minerul Gura Humorului), **Mangu, Moalfă** (Victoria Tg. Jiu), **Ioniță** (Sirena București), **Popovici** (Rulmentul Bîrlad), **Zidaru** (A.S.M. Tecuci) — pentru injurii și proteste la deciziile arbitrilor — **au fost suspendați pe o etapă.**

● **Hanganu** (C.F.R. Timișoara), **Cîmpeanu** (Ș.N. Oltenița), **Hemen** (Electromotor Timișoara), **Crihan** (Minerul Comănești), **Dumitrescu** (Chimia Făgăraș), **Trofin** (Progresul Brăila), **Ivănescu** (Metalul Buzău) — **au primit un ultim avertisment.**

VA JUCA PE ALT TEREN

În ultima sa ședință, Comisia centrală de competiții și disciplină a Federației române de fotbal a analizat unele incidente petrecute la meciuri oficiale și a hotărît:

● secția de fotbal A.S.M. Tecuci a fost sancționată cu ridicarea dreptului de organizare pe teren propriu a unui meci oficial pentru slabă organizare;

● secțiile de fotbal Petrolul Berca și Șoimii Buzău — sancționate cu ultim avertisment pentru insuficiente măsuri organizatorice la o partidă oficială.

Olimpia Oradea — Csepel Budapesta 2-3 (1-2)

ORADEA, 16 (prin telefon). — Joi după amiază s-a desfășurat în localitate meciul amical dintre Olimpia Oradea (divizionară B) și Csepel Budapesta (locul 7 în divizia A a Ungariei). Partida a fost viu disputată, oaspeții trebuind să mușcească mult pentru obținerea victoriei, cu scorul de 3—2 (2—1). Au înscris Major (min. 23), Losonczi (min. 41 și 51) pentru Csepel, respectiv Petrică (min. 29 și 69). A arbitrat mulțumitor Mircea Bădulescu — Oradea.

„GLUMA" CELOR 14?

Mai grăbită ca în alți ani, „Cupa României" — a doua mare competiție a fotbalului nostru — a programat duminică o nouă etapă, cu participarea celor 32 de echipe din divizia secundă. Bilanțul confruntărilor este rușinos pentru divizionarele B, căci 14 dintre ele au fost scoase din cursă. Și dacă printre „cele 14" se numără Progresul București, Vagonul Arad, Politehnica Galați și Olimpia Oradea, formații cu pretenții la promovarea în „A", atunci se îngroașe gluma.

Oare între echipele diviziei C și cele ale diviziei B să nu existe decalaj valoric? Sau divizionarele B și-au tratat cu superficialitate partenerele? Noi tindem să credem în varianta a doua. Cum altfel putem explica înfrîngerea Progresului la Medgidia sau eșecul categoric al studenților gălățeni la Bîrlad?

Este însă, foarte adevărat că — și acum ne spunem punctul de vedere în privința primei variante — decalajul valoric între cele două divizii (el există cu siguranță) poate fi anulat de ambiția echipelor „mai mici", dispuse să facă cheltuială mare de energie și voință pentru a-și învinge adversarul dintr-o categorie superioară.

Admițînd interacțiunea celor două variante, explicația eliminării din „Cupa României" a nu mai puțin de 14 divizionare B este cît se poate de... explicabilă.

Dar de-abia odată cu intrarea în competiție a divizionarelor A, ne vom întîlni cu veritabilele surprize... (D. VIȘAN).

ROMÂNIA — PORTUGALIA 1-0

MINI-COMENTARII

Un librar:	—	*Lausanne, ediția a II-a!*
Un casier:	—	*Dar ce, Damas nu știe să încaseze?*
Un profesor:	—	*Aveți doi de 10! Dobrin și Dumitrache!*
Un cosmetician:	—	*Și-n fotbal facem față frumoasă!*
Un electrician:	—	*Ai noștri sînt în priză!*
Un brutar:	—	*O intermediară spre Mexic!*
Un chimist:	—	*Echipa a fost în elementul ei!*
Un bucătar:	—	*Pe cei de la Atena îi facem... Pireu!*
Un inspector:	—	*Cheia succesului? Am controlat balonul!*
Un medic:	—	*Un atac ca al nostru, îți dă sănătate!*
Un meteorolog:	—	*Prevăd alor noștri timp frumos!*
Un vînzător:	—	*O victorie care atîrnă greu!*
Un actor:	—	*Poarta lui Damas a fost „Citadela sfărîmată"!*
Un cîntăreț:	—	*Dobrine... „Merci, cheri"!*
Un avocat:	—	*Domnule, ce apărare!*
Un aviator:	—	*Golul plutea în aer!*
Un arhitect:	—	*Îi felicit pe toți în bloc!*
Un agronom:	—	*Mi-a plăcut „boaba"!*
O telefonistă:	—	*Aveți legătura cu Mexicul!*

V.D.P.

Loto — Pronosport

TRAGEREA EXCEPȚIONALĂ LOTO — 21 OCTOMBRIE 1969 ULTIMELE 4 ZILE PENTRU PROCURAREA BILETELOR.

Marți 21 octombrie aveți un nou prilej de a obține apartamente, autoturisme, excursii peste hotare și premii fixe în bani, la tragerea excepțională LOTO care va avea loc la această dată.

Într-adevăr, la această tragere excepțională se atribuie apartamente cu 3 și 2 camere (confort gradul I) la alegere, plus diferența în numerar pînă la 100.000 lei, autoturisme la alegere, excursii în Turcia de 2 locuri și de 1 loc cu autocarul s.a.

Prețul biletelor este de 10 lei, 15 lei și 25 lei. Și cu 10 lei puteți cîștiga autoturisme.

Procurați-vă biletele din vreme.

● Tragerile la sorți ale autoturismelor și excursiilor atribuite la concursul special Pronoexpres din 8 octombrie 1969 vor avea loc astăzi, la București, în sala Clubului Finanțe Bănci din strada Doamnei nr. 2 cu începere de la ora 18, înaintea tragerii obișnuite Loto. Tragerea Loto va fi radiodifuzată după care va urma un film artistic. Intrarea liberă.

PREMIILE CONCURSULUI SPECIAL PRONOEXPRES DIN 8 OCTOMBRIE 1969

PREMIILE OBIȘNUITE

EXTRAGEREA I: Categoria I: 3 variante a 42 287 lei; categoria a II-a: 162,5 a 780 lei; Categoria a III-a: 3 313,5 a 38 lei.

EXTRAGEREA A II-A: Categoria A: 7 variante a 18 123 lei; Categoria B: 298 a 425 lei; Categoria C: 4 857 a 26 lei.

PREMII SUPLIMENTARE GRATUITE

EXTRAGEREA a III-a: Categoria E: 32,5 variante a 4 037 lei; Categoria F: 1 196,5 a 54 lei.

PREMII SPECIALE ÎN APARTAMENTE ȘI NUMERAR

Categoria M: 2 apartamente cu 2 camere și diferența în numerar pînă la 75 000 lei; Categoria N: 148 variante a 500 lei; Categoria O: 2 117 variante a 30 lei.

PREMII SPECIALE ÎN AUTOTURISME, EXCURSII ȘI NUMERAR

Categoria R: 3 autoturisme „Skoda 1000 M.B."; Categoria S: 5 autoturisme prin tragere la sorți: 1 Fiat 1800, 1 Volga, 1 Renault 10 major, 1 Moskvici 408 cu 4 faruri și radio, 1 Trabant 601, 40 excursii cu petrecerea Revelionului la Belgrad și 137 variante a 359 lei; Categoria T: 2 898 variante a 30 lei.

Ion Ion — „Ozonel", mica „vedetă" a pepinierei de la „23 August"

Duminică pe stadionul 23 August, înaintea partidei România — Portugalia, două echipe de „prichindei" ale centrului de copii și juniori 23 August-Steaua s-au întîlnit într-un meci demonstrativ. Jocul puștilor, presărat cu faze de mare spectacol, a fost răsplătit de publicul spectator cu ropote de aplauze. Sintetizînd, a fost o deschidere mult gustată, care ne-a făcut, parcă, să uităm pentru cîteva zeci de minute grijile legate de apropiata intrare în arenă a lui Eusebio și compania.

Întîlnindu-l zilele trecute pe Colea Vîlcov — unul dintre antrenorii centrului sus-amintit — l-am rugat să ne furnizeze cîteva amănunte despre pepiniera de la „23 August".

— La centrul nostru (înființat în 1965) se pregătesc peste 240 de copii, repartizați pe grupe de vîrstă.

Avem băieți foarte talentați, mai talentați, vă asigur, decît au fost, la vîrsta lor, Pircălab sau Varga!

Antrenorii echipelor braziliene (Palmeiras, Vasco da Gama, Bonsucesso), care ne-au vizitat în ultimii ani țara, și i-au văzut pe puști la lucru, ne-au declarat că, la 14—15 ani, copii din țara lui Pele nu sînt cu nimic mai talentați decît ai noștri. Antrenorul echipei naționale a Uruguayului, Ondino Viera, venit în 1966 în România, a rămas uluit de jocul copilului Ion Ion (născut 1954) mai cunoscut la noi sub porecla de „Ozonel".

— Ce jucători și-au luat pînă acum „zborul" de la centrul dv.?

— Fundașul Cristache de la Steaua este, deocamdată, produsul nostru nr. 1. Mai avem cîțiva băieți în lotul național de juniori: Ion Gabriel, Traian Stoica și Cornel Vlad. Dar nu peste mult timp veți auzi de Aelenei și Sumulanschi, două talente strălucitoare.

D. V.

sportul în lume

Luptă strînsă în „zonalul" de la Atena

● Fl. Gheorghiu a remizat cu Jansa

Evenimentele se precipită în turneul zonal de la Atena. Candidații la cele trei locuri care asigură calificarea forțează lucrurile. Runda a XI-a a fost din acest motiv foarte agitată, bogată în partide decise.

Întîlnindu-l cu negrele pe liderul clasamentului, cehoslovacul Jansa, marele maestru Florin Gheorghiu a trebuit să se împace cu intențiile pașnice ale adversarului său. Jansa a pus la schimb piesă după piesă și în 20 de mutări tabla s-a golit, consemnîndu-se remiza.

În schimb, urmăritorii celor doi fruntași au cîștigat în serie : Hort la Lewi, Hübner la Csom, Spiridonov la Lombard, Matulovici la Kokoris, Forintos la Pedersen. Au remizat Nicevski cu Olafsson, în timp ce partidele fără importanță pentru configurația primelor locuri, Stoppel — Wright și Suer — Siaperas, s-au întrerupt.

Clasamentul după 11 runde este următorul : **Jansa 8½, GHEORGHIU, Hübner 7½, Matulovici 7 (1), Spiridonov 7, Hort 6½ (1), Pedersen, Csom 6½, Olafsson 6 (1), Forintos 5½ (1), Nicevski 5, Stoppel 3½ (1), Kokoris, Lewi 3½, Siaperas 3 (1), Wright 2½ (1), Lombard 2½, Suer 2.**

În runda a 12-a, Florin Gheorghiu întîlnește cu albele pe Spiridonov.

Turneul zonal din Austria

În runda a 8-a a turneului zonal de șah de la Gloggnitz (Austria), maestrul român Dolfi Drimer (cu piesele albe) a remizat cu liderul clasamentului Smejkal. Pe primul loc în clasament se află Smejkal (Cehoslovacia) cu 6½ p. Drimer ocupă locul 7 cu 4½ p.

SE CUNOSC 8 DIN CELE 16 FINALISTE PENTRU MEXIC

● Suedia și San Salvador — calificate ● Explicații și calcule după meciul de la Salonic

● Situațiile în alte grupe

Așa a înscris Botinos cel de al doilea gol în poarta lui Prosperi. (Fază din meciul Grecia — Elveția, 4—1)

Telefoto : A.P.-AGERPRES

În timp ce echipele de club, participante la competițiile europene de fotbal se află în pauza dinaintea celui de al doilea tur, ziua de miercuri a fost deosebit de bogată în partide din preliminariile campionatului mondial. La cele șase echipe cunoscute pînă acum ca finaliste în Mexic **(Anglia, Mexic, Belgia, Brazilia, Uruguay și Peru)** s-au adăugat două : SUEDIA și SAN SALVADOR. Echipa Suediei, finalista din 1958, se prezintă la C.M. din Mexic, după ce a absentat (nereușindu-i calificarea în 1962 și 1966), la ultimele două ediții. În jocul de miercuri seara, suedezii au învins cu 2—0 pe francezi, spulberînd echipei Franței orice șansă de a ocupa primul loc. Ambele goluri ale gazdelor au fost marcate de Kindwall (primul din penalti).

1. Suedia	3	3	0	0 12— 2 6
2. Franța	3	1	0	2 2— 4 2
3. Norvegia	4	1	0	3 4—12 2

Comentatorii agențiilor de presă apreciază că penaltiul acordat a avut un efect negativ asupra moralului formației franceze. Arbitrul a dictat cu prea multă ușurință lovitura de la 11 m, care a fost hotărîtoare asupra desfășurării ulterioare a partidei.

★

Echipa San Salvador este reprezentativa calificată din grupa Americii Centrale. Pentru prima oară prezentă în turneul final, San Salvador și-a cucerit acest drept în urma meciului decisiv susținut la Kingston (Jamaica), deci pe teren neutru, în compania selecționatei Haiti. Jocul a fost de un mare dramatism. După 90 de minute scorul a fost alb, iar în prelungiri (min. 104), San Salvador a înscris golul victoriei prin Juan Martinez.

Revenind la jocul de la Salonic, sînt de menționat mai multe aspecte. Elvețienii sînt în declin de formă. Acest lucru a reieșit și din declarația lui Ballabio, făcută zilele trecute, și din starea psihică generală a jucătorilor, înaintea meciului. De altfel, nici repetiția generală a echipei Țării Cantoanelor, în compania formației Turciei, nu a reușit (0—3) ! Și totuși, meciul de la Atena n-a fost atît de simplu cum arată scorul. **„Este foarte adevărat,** remarcă Agenția Reuter, **că elvețienii au căzut inexplicabil la jumătatea meciului, timp în care au primit în numai 15 minute 4 goluri ! În rest, partida a fost destul de echilibrată".** Aceeași agenție remarcă faptul că **„grecii își mențin șansele pentru primul loc, și-l pot cuceri în cazul unei victorii la București".**

★

În grupa a IV-a U.R.S.S. a realizat o victorie scontată în fața echipei Turciei, care pînă acum nu are nici un punct. Lupta pentru primul loc în această grupă rămîne încă deschisă. Atît U.R.S.S. cît și Irlanda de Nord candidează la locul I. În orice caz, meciul de la 22 octombrie de la Moscova (cînd se întîlnesc cele două protagoniste) va lămuri în mare parte soarta locului I. Apoi în ultimul joc Turcia — U.R.S.S. (la 16.XI, la Istanbul) va fi decisă în mod definitiv formația care va pleca în Mexic, sau dacă va mai fi nevoie de un meci suplimentar între U.R.S.S. și Irlanda de Nord. În prezent, clasamentul grupei se prezintă astfel :

Irlanda de Nord	3	2	1	0 7— 1 5
U.R.S.S.	2	1	1	0 3— 0 3
Turcia	3	0	0	3 1—10 0

★

Celelalte întîlniri de miercuri din preliminarii nu au influențat cu nimic poziția primelor clasate. Meciurile s-au desfășurat în anonimat completînd programul grupelor respective și corectînd pozițiile echipelor codașe. În grupa a II-a, Irlanda și Danemarca și-au rejucat partida întreruptă anul trecut (la scorul de 1—1) din cauza ceții. Și de data aceasta, scorul a fost același : 1—1. Danemarca susține la 22 octombrie ultimul meci, la Budapesta, cu Ungaria, iar la 5 noiembrie, tot la Budapesta, Irlanda va juca cu reprezentativa maghiară ultima partidă programată în grupă. S-ar putea să mai apară însă și o altă programare, pentru că în cazul cînd selecționata Ungariei va obține două victorii ea va egala punctajul reprezentativei Cehoslovaciei, cu care va trebui să susțină un meci de baraj, pe teren neutru.

Și acum, iată clasamentul :

Cehoslovacia	6	4	1	1	12— 6 9
Ungaria	4	2	1	1	9— 7 5
Danemarca	5	2	1	2	6— 7 5
Irlanda	5	0	1	4	3—10 1

În grupa a VI-a (Belgia deja calificată), după meciul Spania — Finlanda 6—0, clasamentul înaintea ultimului joc (duminică la Belgrad, Iugoslavia — Belgia) se prezintă astfel :

Belgia	5	4	1	0	14— 4 9
Spania	6	2	2	2	10— 6 6
Iugoslavia	5	1	2	1	15— 7 5
Finlanda	6	1	0	5	6—28 2

Săptămîna viitoare vom cunoaște, propabil, o nouă participantă în turneul final. În caz de victorie în meciul cu Scoția, selecționata R. F. a Germaniei va fi cea de a 9-a echipă calificată

Ion OCHSENFELD

Marginalii la turneul din R. D. G.

Rodajul tinerilor boxeri de la Steaua trebuie continuat

Deplasînd în R.D. Germană o formație foarte tînără, în care doar Buzuliuc a atins vîrsta de 24 ani, antrenorul Marcu Spakov n-a scontat că echipa Steaua va obține rezultate deosebite. A fost un turneu în care s-a urmărit rodarea unor tineri legitimați nu de mult la clubul bucureștean. Steaua a pierdut ambele partide cu echipa Wismut Gera și a obținut o victorie la Karl Marx Stadt. Bilanțul putea fi însă mai bun pentru echipa română. Steaua putea cîștiga prima partidă de la Gera, dar două decizii au defavorizat flagrant pe Anderco și Mathe, făcînd ca scorul să fie favorabil pugiliștilor locali.

Acum, cînd totul s-a încheiat, amărăciunea insucceselor va fi desigur, uitată. Este interesant însă de văzut dacă „noul val" al echipei Steaua prezintă garanții în ceea ce privește viitorul, dacă tinerii ce se află sub îngrijirea antrenorilor Chiriac și Spakov au șanse de a promova în prima garnitură. Antrenorul Hans Spatzierer, fost conducător tehnic al selecționatei R.D.G. ne-a vorbit cu însuflețire despre calitățile bucureștenilor, ținînd să precizeze că n-o face dintr-o simplă politețe de gazdă. **Boxerii de la Steaua,** spunea d-sa, **sînt rapizi, explozivi, foarte bine pregătiți fizic. Ei au o concepție clară de luptă și încearcă toată gama loviturilor".**

Este posibil — firește — să pierzi un meci, dar să lași totuși antrenorilor și spectatorilor o impresie frumoasă. Tînăra formație militară — din care au lipsit boxerii săi de bază, prezenți simultan la turneele din capitala R.D.G. și din Berlinul Occidental — și-a apărat onorabil șansele, practicînd un box mai tehnic decît gazdele. Sportivul nr. 1 al bucureștenilor a fost Alec Năstac, care a reușit să cîștige toate cele trei partide susținute. Meritul e cu atît mai mare, cu cît Năstac a trebuit să evolueze de două ori într-o categorie nouă pentru el (semigrea). Și Buzuliuc a arătat siguranță, o tehnică remarcabilă, deși el n-a mai urcat între corzile ringului de multe luni. Zelinca a dovedit „inimă de boxer", precum și calități de puncher, luptînd cu ardoare pentru victorie, deși adversarul său, Möhring, cîntărea... 30 kg mai mult. Au plăcut, de asemenea, Anderco și Mathe.

Steaua are însă și unele fisuri care trebuie neapărat înlăturate. Și aceasta, cît mai grabnic, întrucît la unele categorii de greutate tinerii încercați la Gera și Karl Marx Stadt au dovedit carențe serioase. Ne referim mai cu seamă la Filip, Stoianovici, Florea, Bumb și Frinc, boxeri lipsiți de curaj, de orientare în ring. Credem că la Steaua există carențe în selecția boxerilor, că în sala acestui club sînt aduși tineri mulți, dar fără perspective de a asalta marile performanțe. Pușcaș — de pildă — continuă să înșele speranțele puse în el, rămînînd același boxer indecis. Curios, la acest tînăr și-au făcut apariția aerele de vedetă. Discută în contradictoriu cu antrenorii, face nazuri în lecțiile de pregătire, manifestă înclinații pentru o viață ușoară. El are impresia că, devenind campion național și obținînd la europene o decizie (norocoasă) în fața lui Sokolov (U.R.S.S.), a ajuns de acum un pugilist „cu firmă". Se înșeală.

În interesul boxului românesc dar mai cu seamă al clubului Steaua e necesar ca la acest club cu „carte de vizită" să se depună toate eforturile pentru ca selecția și pregătirea boxerilor să se facă cu maximă atenție.

Se știe că echipa militară a fost însoțită și de doi arbitri tineri, Gabriel Dănciu și Mihai Prislopan, care în țară se bucură de aprecieri favorabile. Oficialii noștri au reușit ca și în recentul turneu din R.D.G. să-și apropie simpatia gazdelor. Președintele secției de box a clubului Wismut, Karol Musetz ca și tehnicianul acestuia, Harri Böhland, au ținut să-și exprime în nenumărate rînduri satisfacția pentru **„corectitudinea și cunoștințele în materie, dovedite de arbitrii români".** Iată aprecieri ce întăresc prestigiul de care se bucură oficialii noștri peste hotare, și care trebuie să determine colegiul central să folosească mai des, cu curaj, pe ringurile străine, mai mulți arbitri tineri.

R. POPESCU

Participare puternică la turneul de hochei pe iarbă de la Bombay

BOMBAY, 16 (Agerpres). — La turneul internațional de hochei pe iarbă de la Bombay și-au confirmat participarea selecționatele Japoniei, R. F. a Germaniei, Olandei, Belgiei, Angliei, Argentinei și, desigur, Indiei. Turneul stîrnește un mare interes în rîndul pasionaților acestei discipline din India, țară care s-a afirmat în acest sport pe plan internațional. După cum se știe, hocheiștii indieni au cîștigat numeroase competiții de anvergură, care au culminat cu ani în urmă cu obținerea medaliilor olimpice de aur.

Traversarea orașului Lausanne, competiție ciclistă contra-cronometru, a revenit belgianului Van Springel. Printre numeroșiiași ai pedalei învinși în această întrecere se află și Eddy Merckx. Iată-l pe Springel îndreptîndu-se spre linia de sosire

Foto : A.S.L.

TELEX-TELEX

Competiția internațională automobilistică „Marele Premiu al Romei" a fost cîștigată de francezul Johnny Servoz-Gavin, care a pilotat o mașină „Matra". El a realizat timpul de 1h 42:43,4.

■

După 11 etape, în turul ciclist al Mexicului continuă să conducă Juarez (Mexic), urmat de Sarabia (Mexic) la 9 sec.

■

Campionul mondial de box la categoria mijlocie mică, americanul de culoare Freddie Little, va susține un meci amical la 25 octombrie în compania italianului Carmelo Bossi. Meciul se va desfășura în „Palatul Sporturilor" din Roma.

■

La Hannut (Belgia), selecționata de tenis de masă a Austriei a învins cu 6—1 echipa Belgiei.

■

Tradiționala competiție ciclistă contracronometru rezervată amatorilor, „Marele premiu de la Bergamo", i-a revenit perechii suedeze Gösta și Thomas Pettersson, care au realizat pe 72 km timpul de 1h 27:53,6 (medie orară 49,159 km). Perechea daneză alcătuită din campionul mondial Mortensen și Hansen s-a clasat pe locul doi cu timpul de 1h 29:56,0.

DIN PRESA STRĂINĂ

CORRIERE DELLA SERA

„VEDETELE FOTBALULUI LUPTĂ PENTRU UN LOC SUB SOARE"

Un jucător de fotbal cunoscut peste granițele țării sale, care a atins vîrsta de 30 de ani sau chiar a depășit-o, nu trebuie să mai încerce să-și schimbe clubul. Un asemenea sfat se impune dacă se analizează situația precară a unor „veterani" în momentul de față.

Un jucător cu adevărat mare nu va îmbătrîni niciodată dacă va rămîne în același club în care a devenit vedetă. Nimeni nu ar fi discutat pe vremuri la Juventus despre înlocuirea lui Boniperti ; astăzi nimeni la „Inter" nu pune sub semnul întrebării prezența în echipă a lui Suarez, cu toate că el a împlinit 34 de ani. Jucătorul vîrstnic și cu experiență devine conducătorul echipei sale. Dar dacă dintr-un motiv sau altul el intenționează să-și părăsească clubul, aceasta în loc să-i aducă un folos dăunează mai curînd renumelui său.

Există cîteva exemple semnificative. Unul dintre cele mai cunoscute îl prezintă cazul lui Picchi. Deși în prezent este un jucător dotat și cu experiență și dorește încă să mai joace fotbal, Picchi nu mai este angajat de nici un club. După cum arată realitatea, în fotbal numai cîteva zile despart succesul de eșec. Nici un antrenor nu s-ar simți liniștit dacă ar avea în echipa sa un jucător așa de valoros și atît de iubit de suporteri. A nu ține seama de preferințele publicului l-ar putea costa, probabil, chiar postul său. Dar Picchi, care niciodată nu a ascuns faptul că în viitor va deveni antrenor, nu este bine văzut de antrenorii actuali. De cîte ori un conducător de club vorbește despre o posibilă angajare a acestui jucător, antrenorul știe să îi prezinte cîteva aspecte negative ale lui Picchi.

Un alt jucător care întîmpină dificultăți în găsirea unui nou club este Giuliano Sarti, portarul echipei „Inter" în perioada marilor sale succese. Sarti s-a înapoiat de curînd de la un curs de antrenori care a avut loc în localitatea Coverciano. Echipa Lazio din Roma, de exemplu, nu are în prezent un portar bun. Au avut loc tratative care păreau că se vor încheia cu un acord, însă în ultimele clipe au apărut din nou piedici de netrecut.

Cazul cel mai recent se referă la Hamrin, care cu cei 35 de ani ai lui, a ajutat echipa Milan să cîștige anul trecut Cupa campionilor europeni. Napoli s-a interesat de cumpărarea suedezului, dar tratativele durează de mai multe săptămîni. Președintele clubului Milan a declarat : „Cînd am fost întrebat asupra jucătorului Hamrin, l-am rugat să-și expună singur părerea. El a fost cu totul de acord să se mute la Napoli. Dacă el va vrea să facă parte din acest nou club, cu siguranță nu noi vom fi aceia care îi vom face greutăți". Însă la Napoli se vorbește despre divergențe interne : conducătorii clubului n-ar fi informat și n-ar fi cerut părerea antrenorului. Chiapella, conducătorii clubului n-ar fi informat și n-ar fi cerut părerea antrenorului Chiapella. Unii cred că Chiapella ar fi împotriva lui Hamrin deoarece urmărește o politică de promovare a tineretului. Alte glasuri răutăcioase susțin însă că Hamrin, care se află în posesia unei diplome de antrenor, ar putea mai tîrziu, probabil, să-l înlocuiască pe Chiapella, deoarece în prezent situația în clasament a echipei din Neapole face obiectul unor discuții aprinse...

Tenisul românesc la capătul unui bogat sezon (III)

Confruntările internaționale la care au participat tenismanii români, fruntași în special în întîlnirile din finala „Cupei Davis", au evidențiat pe lîngă calitățile lor cunoscute și o serie de deficiențe al căror rol, în înfrîngerea suferită la Cleveland, a fost subliniată pînă acum.

Faptul că la primii noștri reprezentanți se văd mici minusuri de natură tehnică trădează existența unor deficiențe chiar în activitatea cu copiii și juniorii, în antrenamentele ce se fac la cluburi sau în însuși cadrul loturilor republicane. Momentul responsabilităților sporite pe care-l trăiește tenisul românesc impune remedierea situației.

Ideea călăuzitoare în tot ceea ce vom afirma, în rîndurile de mai jos este de a veni în sprijinul tehnicienilor noștri și a celor care au misiunea de a-l îndruma și controla pe tinerii tenismeni. Considerăm că nu greșim solicitînd perfecționarea procesului de inițiere și antrenament în tenis, în așa fel ca în secțiile de performanță să se lucreze sistematic, continuu, cu randament sporit. Pentru că, așa cum subliniam, necesitatea îmbunătățirii bazei materiale a tenisului, tot așa trebuie să recunoaștem că față de situația existentă se puteau obține rezultate mai înalte.

Dacă ar fi să facem un raport între condițiile de care beneficiază și rezultate, credem că Bucureștiul, unde se află 50 la sută din terenurile noastre de tenis, unde sînt concentrați majoritatea antrenorilor valoroși, rămîne dator la capitolul ridicării cadrelor. Este adevărat că în echipele reprezentative sînt o serie de jucători bucureșteni ca Ilie Năstase, Petre Mărmureanu, Sever Dron, Julieta Boboc, Eleonora Dumitrescu, dar credem că prea des a trebuit să se apeleze la elevii lui Ion Racoviță (Steagul roșu Brașov), Gavrilă Vaida (Industria Sîrmei Cîmpia Turzii) și alții, pentru a se menține pozițiile fruntașe ale echipelor din Capitală.

Fapul este și mai bine ilustrat dacă vom analiza listele campionilor la copii și juniori, unde jucătorii din alte orașe ocupă poziții fruntașe. Deși se văd mici îmbunătățiri în special la cluburile Progresu și Dinamo, acestea nu sînt pe măsura posibilităților lor.

Bucureștiul trebuie să aibă un cuvînt de spus în dezvoltarea tenisului românesc. În acest sens secțiile de tenis, Comisia municipală de tenis. Consiliul Municipal pentru Educație Fizică și Sport trebuie să-și îmbunătățească activiatea.

Un aport substanțial la dezvoltarea tenisului pot aduce Consiliile Județene pentru Educație Fizică și Sport Iași, Hunedoara, Sibiu, Timiș, Bihor, Maramureș, Dolj, Gorj, Galați, Constanța și altele. Avem în vedere faptul că centrele de copii de la Iași, Constanța, Baia Mare, Deva, Craiova, Sibiu precum și secțiile Constructorul Hunedoara, Sănătatea Oradea, Dunărea Galați, Chimistul Baia Mare trebuie să stea mai mult în atenția organelor județene atît în activitatea de îndrumare și control precum și al sprijinului pe care îl acordă.

Școlile sportive cu secții în București, Tg. Mureș, Timișoara (recent înființată) deși au obținut unele rezultate, acestea nu sînt pe măsura condițiilor care stau la dispoziția acestor unități. Credem că a venit timpul unei exigențe sporite față de producția acestor importante pîrghii prin care tenisul este apropiat de școală.

Despre tenisul în învățămîntul superior nu se pot spune multe lucruri bune. În afara celor două secții fruntașe Construcții București și Politehnica Cluj se mai vădesc preocupări la Institutul Politehnic din București și într-o oarecare măsură la Institutul de Medicină. În rest, mai nimic. Deci, mult prea puțin față de posibilitățile existente

Credem că, înainte de toate, Institutul de Educație Fizică și Sport precum și facultățile de Educație Fizică pot și trebuie să sprijine tenisul. De pe băncile principalelor izvoare de cadre ale mișcării sportive din țara noastră ies absolvenți care nu au cele mai elementare noțiuni despre tenis, acest minunat mijloc de educare din punct de vedere fizic. Credem că aceasta nu corespunde cerințelor ce stau în fața profesorilor de educație fizică.

După ce am trecut în revistă cîteva resurse nevalorificate, să vedem în cele ce urmează ce-i de făcut pentru realizarea progresului dorit. Considerăm că problema centrală a activității în tenis trebuie să fie copiii și juniorii. Toate eforturile trebuie îndreptate spre atragerea a cît mai mulți copii și spre formarea de juniori valoroși. În acest scop, o primă măsură ce se impune este aceea a concentrării activității tuturor cadrelor de tehnicieni (antrenori-instructori) spre aceste categorii de sportivi. Să nu existe antrenori care să nu aibă în pregătire jucători tineri, care să nu se ocupe de copii și juniori. Experiența țărilor cu tenis avansat ne arată că eforturile antrenorilor sînt concentrate spre aceste categorii de jucători și nu spre cei seniori, în a căror pregătire și oreintare nu mai pot interveni schimbări radicale.

Credem că a venit momentul ca activitatea antrenorilor să nu mai fie justificată doar cu prezența unor nume de jucători seniori în caietele acestora. După cum ne demonstrează de altfel practica, cei mai buni seniori își mențin sau cresc valoarea în competiții, iar în antrenamentele lor intervenția antrenorilor este minimă.

De asemenea, considerăm că a venit timpul să se reducă volumul activităților funcționărești-birocratice pe care trebuie să le îndeplinească antrenorii, precum și ședințelor repetate și prelungite în care se analizează activitatea acestora. Munca de îndrumare și control să se facă la antrenamente și competiții, iar randamentul să fie apreciat prin valoarea sportivilor pregătiți și ridicați.

Conținutul procesului de antrenament trebuie să fie orientat spre formarea de jucători care să facă față cerințelor, nivelului atins de reprezentanții de frunte ai tenisului românesc. Să se pună accent pe însușirea bagajului de cunoștințe și deprinderi tehnico-tactice care să permită orientarea spre joc modern, adaptabil la condiții variate de joc (zgură, iarbă, ciment). În acest scop să se pună accent pe serviciu, volé, smeci fără a se neglija loviturile de dreapta și stînga executate în situații tactice variate (retur de serviciu, joc de așteptare, atac, apărare).

Conținutul lecțiilor de antrenament, mijloacele utilizate, să fie selecționate avîndu-se în vedere caracteristicile jocului competițional. Începînd cu cele mai simple exerciții, mergînd pînă la jocurile cu temă și de verificare se cere să fie concepute avîndu-se în vedere modul cum elementele și procedeele respective sînt executate în competiții. Cu alte cuvinte, antrenamentele să fie concepute în dependență de conținutul și solicitările la care-i supune competiția pe jucători.

Paralel cu exercițiile care au ca scop principal desăvîrșirea din punct de vedere tehnico-tactic, în antrenamentele jucătorilor de tenis — în special la cei tineri și nu numai la ei — o prezență permanentă trebuie să fie preocuparea pentru pregătirea fizică. Această preocupare să nu se rezume însă la jocul de fotbal, așa cum se întîmplă în multe cazuri, ci să se lucreze la dezvoltarea unor calități ca viteza, îndemînarea, forța, cu ajutorul unor exerciții selecționate din atletism, gimnastică, haltere etc., pe măsura avansării în categoriile de clasificare, ținîndu-se seama de particularitățile fiecărui sportiv.

Scopul antrenamentelor este de a forma jucători valoroși, care să obțină rezultate din ce în ce mai bune și în ultimă instanță să reprezinte cu cinste țara.

Deprinderea de a concura trebuie să fie formată și ea de timpuriu. Astfel se explică prezența în calendarul federației noastre a unor competiții destinate copiilor și juniorilor, precum și organizarea unor concursuri tradiționale cum sînt „Cupa dr. Petru Groza" la Oradea, „Cupa Ardealului", la Cluj, „Cupa Mureșul" la Tg. Mureș, „Cupa Textiliștilor" la Arad și altele. Considerăm că la îmbogățirea calendarului competițional pot să-și aducă aportul și unele secții ca Steagul roșu Brașov, Industria sîrmei Cîmpia Turzii, Constructorul Hunedoara, Electrica Timișoara, care în actualul an, ca și în anii trecuți, nu au organizat nici o competiție cu invitați.

Ținem să subliniem totodată faptul că angrenarea tineretului în competiții trebuie făcută cu grijă. Să nu se subordoneze rezultatelor imediate scopul principal, acela al verificării pregătirii și a formării în perspectivă a unor jucători valoroși.

În activitatea cu tineretul (copiii și juniorii) trebuie avut în vedere și faptul că antrenamentul și competiția trebuie să existe într-un raport judicios. Ideea care trebuie să stea la baza stabilirii raportului dintre antrenament și competiție este aceeași, a creșterii numărului competițiilor pe măsura avansării în categoriile de clasificare sportivă.

Cu un asemenea stil de muncă, beneficiind de sprijinul solicitat, avem convingerea că se pot obține rezultate la nivelul exigențelor pe care ni le pune această primă prezență românească în Challenge-round-ul Cupei Davis, pe care cu toții o dorim repetată.

prof. Alex. LAZARESCU
secretar general al F.R. Tenis

WORLD SPORTS

Cimpoierii cheamă cohortele de adolescenți...

Asociația școlilor de atletism din *Warwickshire*, gazda campionatelor atletice școlare din *Anglia* — 1970, a început deja ultimele pregătiri la terenul special destinat de la *Solihull*, în timp ce armata competitorilor la finala pe 1969 sosise la *Motspur Park*.

Aceste campionate, înființate în anul 1928, constituie o competiție-mamut, în care un comitet voluntar al asociației — ca niște cimpoieri ce cheamă tineretul comitatelor — răspunde de adunarea a mai mult de 2000 de fete și băieți (pe grupe de virstă între 12—20 ani) și a oficialilor din 40 de asociații ale comitatelor Fiecare comitet local organizează 100 de curse și 39 de alte probe în cadrul unor concursuri de 2 zile, ceea ce prin ele înseși reprezintă un record mondial. Fiecare comitat este apoi reprezentat de o selecționată compusă din 80 de băieți și fete (cîte doi de fiecare probă), recrutați dintre cei mai talentați copii din școli și asociații distrituale. Asociația gazdă alcătuiește întregul program, larg difuzat apoi printre toate organele naționale ale sportului școlar, la care cooperează, pentru facilitarea cazării oaspeților, autoritățile locale și diverse alte grupuri. Școlile din comitatul organizator au în atribuțiile lor confecționarea și aplicarea aparatajului vizual pentru comunicarea rezultatelor și a altor informații spectatorilor, ca și stringerea fondurilor necesare întregii competiții care se ridică la suma de 8000—10.000 lire sterline. Cantinele aprovizionate cu hrană rece pentru prînz și mîncăruri gătite pentru masa de seară stau la dispoziția competitorilor înainte ca aceștia să se întoarcă la locul lor de cazare, la sfîrșitul zilei.

Răsplata acestei atît de complexe operații o constituie izvorul mereu împrospătat al atleților proveniți din rîndul școlarilor. *Dorothy Hyman, Lillian Board, Robbie Brightwell, Alan Pascoe* și *Sheila Sherwood* sînt doar cîtiva dintre foștii competitori care au luat startul performanței de pe cea mai largă scenă a atletismului englez.

Sir *Alec Rose*, navigatorul care a înconjurat lumea, și-a făcut prima apariție după reîntoarcerea în patrie ca oaspete de onoare al campionatelor din 1968, de la *Alexandra Park, Portsmouth*. Iar în acest an, la *Motspur Park*, hurdlerul, *David Hemery*, campionul olimpic din *Mexic*, va primi și va da, la rîndul său, onorurile acestei competiții.

Tiparul I.P. „Informația", str. Brezoianu nr. 23—25, București

40368

PROLETARI DIN TOATE ȚĂRILE, UNIȚI-VĂ!

Redacția și administrația: str. Vasile Conta nr. 16, tel. 11.10.05, interurban 72 și 286. Telex sportrom buc. 180.

sportul

4 pagini 30 bani

Anul XXV — Nr. 698 (6132) ZIAR AL CONSILIULUI NAȚIONAL PENTRU EDUCAȚIE FIZICĂ ȘI SPORT Simbătă 18 octombrie 1969

LA „CAMPO DE TIRO GUDAMENDI" DIN SAN SEBASTIAN

FARFURIILE ZBURĂTOARE ÎȘI ÎNCEP JOCUL

Situat în nord-vestul Spaniei, în extremitatea occidentală a Pirineilor, la numai 19 km de granița cu Franța, orașul San Sebastian se află în centrul arcului format de golful Biscaya. Înconjurat de munți și cu o fereastră deschisă spre apele Atlanticului, San Sebastian are o așezare pitorească, cu o panoramă splendidă. La numai trei kilometri distanță de oraș se găsește poligonul „Campo de tiro Gudamendi", gazda actualei ediții a campionatelor mondiale de talere și skeet. Complexul sportiv cuprinde pe lîngă cele trei standuri de talere și tot atitea de skeet, diverse construcții (hoteluri și restaurante) și instalații. Aici, pe platoul muntelui Gudamendi vor fi reuniți timp de o săptămînă cei mai buni trăgători ai lumii cu arma de vînătoare.

Se așteaptă o participare record, reprezentanții a 40 de țări, printre care U.R.S.S., S.U.A., Franța, R. F. a Germaniei, Cehoslovacia, Venezuela, Italia, R. D. Germană, Marea Britanie, Suedia, Polonia și, bineînțeles, România.

Întrecerile trezesc un mare interes, știind că la start vor fi prezenți, probabil, toți deținătorii titlurilor supreme, belgianul Guy Renard (talere), vest-germanul Konrad Wirnhier (skeet), campionii olimpici englezul John Braithwaite (talere) și sovieticul Evgheni Petrov (skeet), ca și tinerii campioni continentali, francezii Elie Penot (skeet) și Jean Jacques Baud (talere). În compania acestora, ca și a altor redutabili specialiști ai genului, vor concura și țintașii români.

Gheorghe Florescu, reprezentantul României la proba de talere aruncate din șanț
Foto: AUREL NEAGU

La talere aruncate din șanț, competiție care începe duminică, țara noastră va fi reprezentată de Gheorghe Florescu — dublu campion balcanic, Ion Dumitrescu — campionul olimpic de la Roma 1960, Ștefan Popovici și Aurel Ionescu. Ajunși la miezul nopții de joi spre vineri la San Sebastian, cei patru sportivi români au două zile de acomodare pe standurile de la Gudamendi. Înainte de plecare, **antrenorul Grigore Ioanide** ne-a făcut următoarea declarație:

„În ultima etapă de pregătire, țintașii care alcătuiesc formația României au reușit să atingă vîrful de formă sportivă, fapt reieșit în evidență cu prilejul ultimelor concursuri de verificare. Dar, lucrul cel mai important, atît la talere cît și la skeet, unde trăgătorii au fost pregătiți de colegul meu, profesorul Ion Lovinescu, componenții echipelor au o valoare tehnică omogenă, obiectiv greu de realizat chiar și în țări cu posibilități de selecție mult mai largi. În ce privește un pronostic, deși pe plan mondial surprizele sînt frecvente, cred că după evoluția de la europene, printre țările ai căror țintași luptă pentru pozițiile fruntașe sînt S.U.A., Italia, R. D. Germană, Franța, Cehoslovacia, U.R.S.S., România. Mai ales la individual, sperăm într-un loc și mai bun, în special dacă ne gîndim că Ion Dumitrescu și Gheorghe Florescu sînt oarecum deprinși cu asemenea clasamente. Dorim să obținem un rezultat care să justifice investițiile făcute și care să dea în același timp satisfacție opiniei publice. La tir, astfel de antecedente există".

În prima zi, duminică, se va trage la 75 de talere, la fel și luni cînd se încheie proba pe echipe (150 t). Marți, în ultima zi a mondialelor, vor mai fi lansate 50 de talere, titlul individual fiind decernat după 200 de talere.

C. COMARNISCHI

HANDBALUL MASCULIN DIN NOU ÎN ACTUALITATE

Începînd de ieri, cele 10 formații din categoria A participă la manșa a doua a turneului de sală. Jocurile au loc în sala Floreasca din Capitală. Iată rezultatele partidelor desfășurate în prima zi:

DINAMO BRAȘOV — RAFINĂRIA TELEAJEN 20—13 (8—3). Prima întîlnire a reuniunii a debutat în „ritm de tangou", într-o acalmie aproape totală. Brașovenii au luat conducerea din min. 4 și au păstrat-o pînă în finalul întîlnirii ca urmare a unei superiorități tactice și tehnice indiscutabile. Din nou jucătorul de bază al dinamoviștilor a fost Bota, autor a 7 goluri. Ploieștenii s-au străduit să obțină un rezultat mai strîns, dar n-au reușit acest lucru nici un moment de-a lungul meciului. Au arbitrat: P. Cirligeanu și P. Tîrcu (București).

MINERUL BAIA MARE — DINAMO BACĂU 18—13 (8—9). Spre deosebire de prima întîlnire, aceasta a încălzit tribunele prin dinamismul fazelor care s-au succedat la ambele porți și prin evoluția scorului. Ambele echipe au trecut milimetric pe lîngă victorie. În min. 12, băimărenii conduceau cu 7—1 și se întrevedea o victorie clară a acestora, mai ales că „tunarul" lor, Birtolom, producea deseori panică la semicercul advers. Dinamoviștii au știut, totuși, să iasă strategic din această furtună și treptat-treptat să micșoreze din handicap, ajungînd în ultimul minut de joc să egaleze și, în ultimele secunde, să ia, pentru prima oară, avantajul. La reluare, este rîndul băcăuanilor să domine timp de 15 minute și să conducă la cîte un gol sau două diferență. Minerii, departe de a renunța la luptă, obțin egalarea

Atac dinamovist la poarta echipei Voința
Foto: Theo MAGARSCHI

(min. 49, 14—14) și chiar preiau conducerea cu două goluri diferență (min. 55). O nouă revenire a dinamoviștilor restabilește egalitatea pe tabela de marcaj în min. 59: 18—18. Au condus arbitrii: M. Grebenișean (Tg. Mureș) și I. Covaci (București).

DINAMO BUCUREȘTI — VOINȚA BUCUREȘTI 26—17 (12—8). O partidă în care golurile au abundat, dar sub aspect tehnic și spectacular a fost cam săracă. Dinamoviștii au cîștigat la o diferență de scor care reflectă echilibrul de forțe existent pe teren, victoria lor nepunîndu-se nici un moment sub semnul întrebării. Ei au fost mai buni în toate compartimentele, au dominat cu autoritate întreg parcurs.

Gh. RANGU

(Continuare în pag. a 2-a)

FINALA GIMNAȘTILOR JUNIORI — LA TIMIȘOARA

Din motive obiective, orașul Cluj nu poate găzdui finala campionatului republican de juniori la noile date propuse de federație: 7—9 noiembrie. În consecință, s-a apelat la forurile sportive din Timișoara, iar răspunsul a fost favorabil. Deci, în zilele de 14—16 noiembrie, finaliștii campionatului național de gimnastică (juniori) se vor întîlni la Timișoara.

GH. NICOLAE (Petrolul) ȘI M. SIMION (Dinamo) CAMPIONI LA JUNIORI. C. VLAD (Dinamo) UN CAMPION MERITUOS LA CATEGORIA OBSTACOLE SEMIGREA

Juniorii și seniorii de la obstacole de categorie semigrea și-au disputat vineri după-amiază cea de a treia probă care, adiționată cu primele două le asigura punctajul necesar obținerii titlurilor de campioni. **Rezultate tehnice în cea de a treia probă: juniori 16 ani:** 1. V. Conțiu (A.S.A. Cluj), 2. Gh. Nicolae (Petrolul), 3. I. Orha (Mondial Lugoj), 4. N. Vlad (Dinamo), 5—7. M. Silivestru, R. Mihalcea (C.S.M. Iași), Ivette Mironescu (C. căl. Buc.). CLASAMENT FINAL: 1. Gh. Nicolae — calul Aprod — **campion național**, 2. N. Vlad — Himalaia, 3. V. Conțiu — Trubadur. **Juniori 18 ani:** 1—2. I. Serdaru (Atletul Craiova), Irina Ciocmata (Steaua), 3. M. Simion (Dinamo), cu Pătrat, 4. M. Simion cu Gama. CLASAMENT FINAL: 1. M. Simion cu Gama — **campion național**, 2. M. Simion cu Pătrat, I. Serdaru cu Nufăr. **Seniori-obstacole, categoria semigrea:** 1. C. Vlad (Dinamo), 2. O. Recer (Dinamo), 3—4. D. Velea (Steaua) cu Zefir și Altai, 5. C. Ilin (Steaua). CLASAMENT FINAL: 1. C. Vlad cu Spirt — **campion național**, 2. O. Recer cu Vifor, 3. C. Ilin cu Viteaz.

Duminică baza hipică din calea Plevnei găzduiește, începînd de la ora 9 dimineața, proba de dresaj, categorie grea și probele de obstacole pentru fete și seniori categorie grea.

Felix TOPESCU

ÎN ZIARUL NOSTRU DE MÎINE:

„U" ÎN AJUNUL SEMICENTENARULUI

- Salutul acad. Constantin Daicoviciu
- Prin carul anilor cu făuritorii lui „U"
- „U"—50, de Al. Căprariu
- Evocări
- Catalog
- Palmares

O pagină dedicată marelui club studențesc clujean.

Pe marginea comportării naționalei feminine de volei

Evoluție nesatisfăcătoare, generată de carențe morale

Oricine a urmărit comportarea echipei naționale feminine în marile confruntări internaționale, la care a participat în perioada de vacanță competițională internă, nu se poate să nu fi fost șocat de insuccesele categorice suferite atît în fața unor echipe de certă valoare (lucrul acesta supără mai puțin), cît și în fața unor formații cărora specialiștii nu le acordau nici o șansă înaintea partidelor. De fapt, chiar și atunci cînd au cîștigat — mai ales pentru că adversarul avea o valoare submedie — comportarea a fost total nemulțumitoare, victoriile fiind obținute cu mult mai multă greutate decît arătau scorurile finale. Spunînd acestea, ne referim la comportarea jucătoarelor din turneul de la Varna, din R.F. a Germaniei și de la recent încheiatele Campionate europene de juniori de la Riga și Talin.

Deși ar părea — poate — surprinzător, la startul „europenelor" de junioare am aliniat — cu puține excepții — pe componentele naționalei de senioare, deoarece vîrsta acestora nu depășește prevederile regulamentare. Se spera — și pe bună dreptate — într-o comportare la nivelul valorilor certe pe care le au sportivele. Dar, aceasta nu s-a întîmplat. O analiză a modului cum s-au prezentat voleibalistele noastre la „europene" trebuie făcută pe două planuri, strîns legate între ele: moral și tehnico-tactic. *Majoritatea sportivelor din lot sînt, cum spuneam, tinere, sub 20 de ani, însă — după părerea noastră — prezintă carențe care frizează tărîmul imoralității, nu numai ca individ în societate, ci și ca reprezentant al țării noastre. Citeva fapte petrecute în perioada campionatului european (și ne vom referi numai la acesta) sînt destul de revelatoare.*

După cum am putut constata, în sînul echipei domnește discordia, jucătoarele alcătuind grupuri separate, care încearcă — pe rînd — să-și impună dominația. În frunte se situează: Rodica Popa, Venera Zaharescu, Eva Klein, Mariana Baga, Ana Ianbric, care au căutat prin toate mijloacele să influențeze în rău comportarea celorlalte membre ale lotului. Această influență s-a concretizat într-o atitudine refractară față de sfaturile antrenorului în timpul partidelor, procedîndu-se exact invers decît după indicațiile spuse, în cursul timpului de odihnă. Nu este lipsit de importanță să citățm și unele din afirmațiile jucătoarei Rodica Popa: „Nu mai ascultați ce spun antrenorii. Nu aveți nici un fel de perso-

Emanuel FANTANEANU

(Continuare în pag. a 2-a)

Azi, la sala Tineretului

ÎNTÎLNIRE INTERNAȚIONALĂ DE GIMNASTICĂ MODERNĂ

Asociația sportivă Locomotiva, din Capitală, ne oferă, pentru astăzi, prilejul unei noi întreceri internaționale de gimnastică modernă: este vorba de întîlnirea, organizată în cinstea aniversării a 100 de ani de la înființarea Căilor Ferate Române, dintre echipele Locomotiva și Slavia Olomouc (R. S. Cehoslovacă). În echipa bucureșteană vor evolua, între altele, Mariana Jinga, Gabriela Stănășilă, Cristina Jipa, iar oaspetele au anunțat că din delegația pe care o vor deplasa fac parte trei componente ale lotului A al Cehoslovaciei.

Confruntarea internațională de gimnastică modernă dintre echipele Locomotiva și Slavia este programată astăzi, de la ora 17,00, la sala Tineretului.

În cinstea aceluiași eveniment mai sus amintit, azi și mîine (în ambele zile de la ora 9) la Casa de cultură a sectorului 8 va avea loc un meci internațional de tenis de masă: Locomotiva București—Lokomotive Stendal (R. D. Germană).

UN NOU COMPLEX SPORTIV LA CONSTANȚA

CONSTANȚA, 17 (Agerpres). — În zona industrială a municipiului Constanța s-a terminat construcția complexului sportiv C.F.R. Palas. Noua bază sportivă constănțeană cuprinde teren de fotbal și pistă de atletism, o sală de popice cu patru piste, iluminate fluorescent și tribune cu 1 000 de locuri, o sală de șah, terenuri de volei, baschet și handbal.

În „zonalul" de la Atena

FINIȘUL ÎI TRIAZĂ PE CANDIDAȚI

Runda a XII-a a turneului zonal de la Atena a fost, de fapt, una a derbyurilor: opt din cei zece candidați la primele trei locuri s-au întîlnit între ei. **O confruntare de asemenea proporții era, bineînțeles, în măsură să producă serioase clarificări în clasament, ceea ce de altfel s-a și întîmplat.**

Florin Gheorghiu, cu albele, l-a întîlnit pe bulgarul Spiridonov. Partida s-a întrerupt cu avantaj pentru marele maestru român.

În celelalte partide cheie ale serii s-au înregistrat rezultatele: Pedersen—Matulovici 0—1, Hort—Forintos 1—0, Olafsson—Hubner 0—1, Wright—Jansa ½—½. Lewi a cîștigat la Lombard, iar Kokoris și Siaperas au remizat între ei.

★

Ieri, întreaga zi a fost dedicată reluării partidelor întrerupte. Gheorghiu a cîștigat la Spiridonov, Hort, de asemenea, la Spiridonov, Matulovici la Olafsson iar Csom la Stoppel și Lewi.

Astfel, după 12 runde, în fruntea clasamentului se află Jansa și Matulovici **cu 9 p, urmați de** GHEORGHIU, Hübner și Hort **8 jum. p,** Csom **7 jum. p,** Spiridonov **7 p,** Pedersen **6 jum. p.**

Finișul concursului programează cîteva partide decisive între fruntași: Hort și Matulovici se întîlnesc în runda a XIII-a, Matulovici cu Gheorghiu în runda a XV-a, Hort cu Hübner în runda a XVI-a, Jansa cu Matulovici în ultima rundă.

DERBYUL ECHIPELOR BUCUREȘTENE LA LUPTE LIBERE

Mîine, formațiile divizionare de lupte vor participa la cea de a III-a etapă a returului competiției. Atît la greco-romane, cît și la libere, au loc o serie de întîlniri interesante. LA BUCUREȘTI, de pildă, VA FI UN VERITABIL DERBY AL ECHIPELOR DE LIBERE, *Steaua, Rapid, Dinamo* și *Progresul.*

La greco-romane, din cauza amînării etapei din Capitală — *Dinamo se află în turneu în R. D. Germană* — cap de afiș a rămas reuniunea de la Brașov, unde se întîlnesc *Steagul roșu, Steaua, C.F.R. Timișoara* și *A.S.M.T. Lugoj.*

Mai sînt programate meciuri la *Galați* (greco-romane), *Brăila* și *Satu Mare* (libere).

Petre Coman (titular în echipa de lupte libere a clubului Steaua) și-a ridicat adversarul cu binecunoscuta-i dezinvoltură.
Foto: H. MAVRIDIS — București

„CUPA DE TOAMNĂ" LA CAIAC-CANOE

Mîine, pe lacul Herăstrău, se va da startul într-o competiție nautică de amploare: „CUPA DE TOAMNĂ" la caiac-canoe. Este vorba de o tradițională întrecere de fond, la care au fost invitați să participe sportivi din toate cluburile și asociațiile din Capitală. Comisia municipală de caiac-canoe, organizatoarea acestui concurs, a stabilit probe de 2 000, 3 000, 5 000 și 10 000 m. Plecările echipajelor în fiecare cursă se vor da din 30 în 30 de secunde, începînd de la ora 8,30

REÎNTÎLNIRE...

Dv, stimați cititori, ca și jucătorii și antrenorii, adică toți cei ce iubesc fotbalul, vă mai amintiți cu cîtă nerăbdare ați așteptat ziua de 12 octombrie? Ați spus — poate — de atîtea ori că atunci va fi marele examen al fotbalului românesc, ziua lui hotărîtoare.

Și iată, a trecut de-acum aproape o săptămînă de la meciul România — Portugalia, în care băieții noștri au cucerit o prețioasă și meritată victorie.

Fotbalul românesc — fără a avea pretenția să afirmăm că a cunoscut prefaceri totale — a mai făcut un pas — și ce pas! — spre turneul final. Pentru jucătorii noștri, Mexicul pare acum atît de aproape, în timp ce Eusebio, Torres, Simoes et comp. vor privi întrecerea celor „16 mari" — probabil — pe ecranele televizoarelor.

Ce frumoasă a fost această săptămînă pentru noi toți. De atunci, de la Lausanne, mai frumoasă decît toate celelalte săptămîni cu fotbal. Da, mai frumoasă decît precedenta, cînd am vizionat la televizor prima manșă a finalei „Cupei intercontinentale", dintre Milan și Estudiantes. Și cînd totul e frumos, timpul trece atît de repede.

...Dar azi, după o săptămînă de reverie, ne vom reîntîlni din nou. Fe stadioanele din București și Petroșani, din Arad, Iași și Pitești, din Cluj și Oradea. De data aceasta, nu ne vom întîlni însă cu echipa României, ci cu U.T.A., Steaua, Dinamo, cu Farul, cu Petrolul. Deși toate aceste formații, și celelalte pînă la 16, sînt tot ale noastre, azi simpatiile se vor împărți. Oltenii vor striga „hai Universitatea", ploieștenii vor merge cu Petrolul lor, marinarii cu Farul. E de dorit, însă, ca reîntîlnirea să aibă loc într-o atmosferă care să o întregească pe cea din duminica lui 12 octombrie. E de așteptat ca pe terenuri și în tribune să domnească atmosfera fair-play-ului. Fiindcă nu trebuie să uităm că, dincolo de măruntele interese de club, de simpatiile și dorința fiecăruia ca echipa lui favorită să învingă, trebuie să primeze cauza noastră comună — progresul fotbalului românesc. Iată de ce așteptăm de la etapa de azi jocuri bune, fără duritați și fără acte nesportive, fără jucători accidentați, cu atît mai puțin cei din lotul național. Iar voi, fotbaliști, fiți siguri că publicul, acest minunat public pe care duminica trecută l-am numit „al 12-lea jucător al naționalei", vă va răsplăti pe fiecare după comportare.

Așadar, azi are loc întîlnirea cu fotbalul diviziei A. Pornim la drum într-o „nouă etapă", cea premergătoare partidei cu Grecia. Este ultima „haltă" spre Mexic. Deci totul trebuie pregătit cu grijă, animați de ideea ca cel mai bun să învingă, și în primul rînd fotbalul nostru.

Constantin ALEXE

Cu cîteva zile în urmă, cuplul francez Jean-Pierre Béltoise — Henri Pescarolo, la bordul unui „Matra 650" (în fotografie — în timpul cursei), a ocupat locul I în întrecerea de 1 000 km ai Parisului (de fapt, s-a alergat pe circuitul de la Montlhéry și, iarăși de fapt, vremea nefavorabilă i-a obligat pe organizatori să reducă distanța...). Semnificativă este ocuparea locului secund de către alt automobil „Matra 650", pilotat de Rodriguez și Redman.
Foto: A.F.P.

„Cupa României", competiție tradițională și de mare interes pentru baschetbaliști

• De azi, turneele finale • Eliminări spectaculoase în jocurile de calificare • Avanpremiera diviziei A • Cîștigătoarea la băieți joacă cu Giessen 1846 (R.F.G.) în „Cupa cupelor"

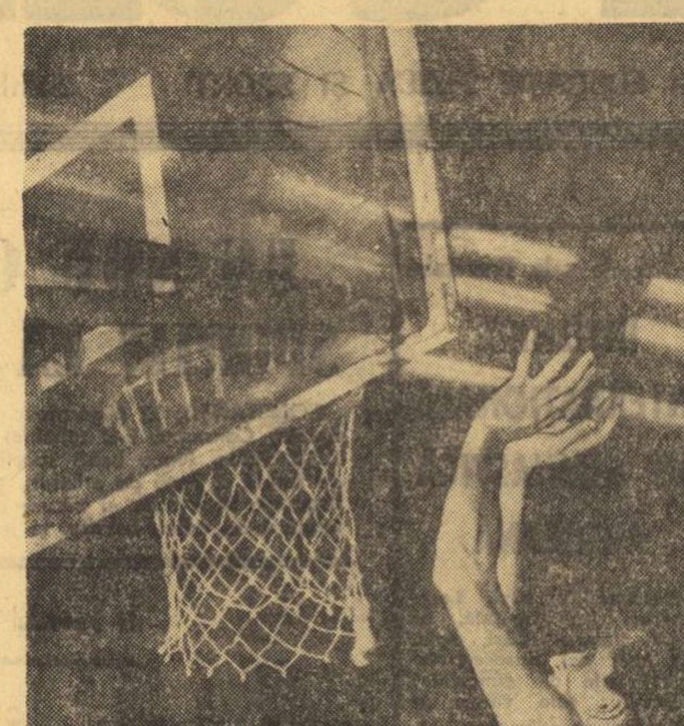

Volei.. sub panou

Ajunsă la a 5-a ediție, „Cupa României" la baschet a angajat în întrecere peste 100 de echipe feminine și masculine. Prin focul eliminărilor au răzbit doar cele mai bune, iar la turneul final se prezintă cîte patru formații de băieți și de fete, care își vor disputa — începînd de azi — trofeul.

Analizînd ceea ce a fost pînă acum, vom constata cîteva lucruri interesante. În competiția feminină, o absență de primă mînă: **Politehnica București**, cîștigătoarea ediției precedente a „Cupei României". Eliminarea studentelor s-a datorat unei neglijențe (viza medicală). Alte team-uri cu remarcabile performanțe anterioare sînt date lipsă de la turneul final: **Voința Brașov, Universitatea Cluj, Progresul București** (cîștigătoare în anii 1966 și 1967) și altele. În schimb, între cele patru echipe care-și doresc trofeul se numără și o reprezentantă a diviziei secunde: **Voința București**. Dar, iată finalistele: **Rapid, I.E.F.S., Voința București** și **Crișul Oradea**. Cine va cîștiga? Răspunsul, luni seara în sala Floreasca.

La băieți, cele două favorite. **Dinamo** și **Steaua**, au trecut cu bine prin „furcile caudine" ale eliminărilor și se prezintă în turneul final alături de **I.C.H.F. București** (o plăcută surpriză) și **Universitatea Cluj**. Și în această dispută s-au pierdut pe drum echipe valoroase, cu un potențial ridicat. Ne referim în special la **Rapid, I.E.F.S., Politehnica București** și **Universitatea Timișoara**. De reținut că, în etapele anterioare ale întrecerii, din formațiile Dinamo, Steaua și Universitatea Cluj au lipsit baschetbaliștii din echipa națională, participanți la campionatul european din Italia. Acum, vor evolua în fața iubitorilor baschetului și internaționalii **Albu, Novac, Diaconescu, Cernea, Dragomirescu** (Dinamo), **Nosievici, Jekeli, Tarău, Czmor, Dimancea** (Steaua), **Rühring** (Universitatea Cluj). Prezența în echipe a acestor cunoscuți jucători este o garanție că vom asista la partide interesante, de o bună valoare tehnică, cu atît mai mult cu cît ele reprezintă o veritabilă avanpremieră a diviziei A care va începe peste o săptămînă. Participantele la turneul final al „Cupei României" au prilejul de a face și un util rodaj al noilor achiziții. Tot cu această ocazie se va reedita derbyul Dinamo—Steaua, cîștigătoarea trofeului urmînd a juca în noua ediție a „Cupei Cupelor" cu reprezentanta **R. F. a Germaniei, Giessen 1846.**

Festivalul de minibaschet de la Sînnicolaul Mare

Mai întîi, cuvintele date tehnice despre Festivalul de minibaschet de la Sînnicolaul Mare, inițiat de C.J.E.F.S. Timiș. La întreceri au luat parte opt echipe de băieți și fete (născuți în 1957 și mai mici), în fruntea cărora s-au clasat: Liceul nr. 2 Timișoara (prof. W. Lenhardt), Școala sportivă Timișoara (prof. L. Bachner), Școala sportivă Lugoj (prof. I. Kolev) la băieți; Școala sportivă Timișoara (prof. A. Földvary), Liceul Caransebeș (prof. Gh Panduru) și Liceul Sînnicolaul Mare (prof. I. Simon) la fete. Tuturor participanților li s-au înmînat diplome, plante, insigne de minibaschetbaliști și ale F.R.B., iar liceului de cultură generală din localitate i-a fost oferită o plachetă pentru sprijinul acordat dezvoltării baschetului.

Pe lîngă toate acestea, trebuie amintit de splendida organizare asigurată de localnici. La amiază, în ritmul marșului executat de fanfara orașului, formațiile au pornit din centru spre frumoasa bază sportivă a liceului (două terenuri de volei, un teren de handbal, unul de baschet și două de minibaschet, acesta din urmă avînd panouri construite după planul conceput de prof. I. Simon) unde, după cuvîntul de deschidere, a început desfășurarea meciurilor. Acestea au fost deosebit de interesante și au confirmat că în centrele respective se duce o muncă intensă, cu multă pasiune, de către profesorii de educație fizică.

Festivalul de la Sînnicolaul Mare a constituit o inițiativă frumoasă, pe care sperăm să o vedem repetată și în alte orașe ale țării.

Prof. Stelian GHEORGHIU
membru în Biroul FR Baschet

Mîine, la Pîrîul Rece

FINALA CAMPIONATULUI DE COASTĂ

• 36 de automobiliști se întîlnesc mîine, de la ora 9, pe un traseu de 6 km, între Rîșnov și Pîrîul Rece, în etapa finală a campionatului de viteză în coastă. Înaintea acestei probe, în fruntea clasamentului se află: **pînă la 850 cmc**: H. Graef; **850–1 000 cmc**: P. Fischer; **1 000–1 150 cmc**: A. Puiu; **1 150–1 300 cmc**: Fl. Bran–Băliban; **peste 1 300 cmc**: Fl. Hainăroșie. Se pare că surprize deosebite nu vor interveni decît la clasa pînă la 850 cmc, unde H. Graef, lipsit de mașină (și-a accidentat-o în Raliul balcanic) poate pierde poziția cîștigată în favoarea lui E. Ionescu-Cristea.

• În cadrul unei plăcute festivități, organizată de către Școala de șoferi amatori București, au fost comunicate rezultatele oficiale ale Raliului începătorilor. Cîștigătorii primelor trei locuri în clasamentul general sînt echipajele: **A. Mureșan–D. Bonjug** (Fiat 600); **T. Criveanu–C. Tutunaru** (Fiat 124); **A. Nicolau–N. Nicolau** (R. 10).

START ÎN DIVIZIA A

Sfîrșitul acestei săptămîni marchează un eveniment major în activitatea de popice: începe campionatul diviziei A, ediția 1969—1970. La această a doua ediție a competiției se întrec 12 formații feminine și tot atîtea masculine, deci cu cîte două mai mult decît în precedentul campionat. Pe lîngă formațiile cunoscute, ca de pildă, *Laromet București* (campioană feminină), *Voința București*, *Voința Tg. Mureș* (f), *Petrolul Ploiești* (campioană masculină), *Flacăra Cîmpina, Olimpia Reșița, Rapid București* (m) vor evolua și o serie de echipe tinere, debutante în divizie, cum sînt *Voința Constanța, Metrom Brașov, Gloria București* — la femei, *Rafinăria Teleajen, C.S.M. Reșița* și *Voința București* — la bărbați.

Noua competiție a fost inaugurată de echipa *Petrolul Ploiești* — feminin — care a întîlnit pe arenă proprie pe *Voința Cluj*. Scorul a fost favorabil ploieștencelor cu *2295—2198 p d.*

Iată și programul etapei: FEMININ — sîmbătă — *Voința București — Laromet București, C.S.M. Reșița — Rapid București, Metrom Brașov — Voința Tg. Mureș, Voința Constanța — U.T. Arad, Hidromecanica Brașov — Gloria București.* MASCULIN — duminică: *C.F.R. Timișoara — Voința Tg. Mureș, Rafinăria Teleajen — Voința București, Petrolul Ploiești — C.S.M. Reșița, Flacăra Cîmpina — Olimpia Reșița, Gaz metan Mediaș — Constructorul București, Rapid București — Voința Cluj* (se joacă sîmbătă după-amiază).

ÎNCEPE CAMPIONATUL DE MOTOCROS

După viteziști, a venit rîndul motocrosiștilor să-și desemneze campionii. Programat în patru etape, actualul campionat republican de motocros are în program trei probe: 250 cmc, 500 cmc și clasa tineret. În primele două probe se aleargă cîte două manșe, fiecare a cîte 30 minute, plus 2 ture; în cea pentru tineret, motocicliștii își vor disputa întîietatea în cîte două manșe a 20 minute, plus 2 ture. Cele patru etape se vor desfășura astfel: **19 octombrie — Brașov, 26 octombrie — Tg. Jiu, 2 noiembrie — Cîmpina, 9 noiembrie — București.**

Cinstea de a organiza etapa inaugurală a revenit clubului sportiv brașovean Steagul roșu. Întrecerile vor avea loc pe un traseu inedit, ales pe Valea Răcădăului, luîndu-se toate măsurile pentru ca atît antrenamentul oficial, cît și cursele de duminică să se desfășoare în condițiuni tehnice optime. Amintim că alinierea la startul primei etape se va face în ordinea timpilor realizați la antrenamentul oficial. Printre favoriții campionatului se numără Șt. Chițu, Cr. Dovids (250 cmc), E. Seiller, P. Paxino (500 cmc), T. Bălănoiu, C. Boboiescu la tineret.

REZULTATELE CONCURSULUI DE VITEZĂ DE LA SATU MARE

Concursul de viteză pe șosea, desfășurat în centrul orașului Satu Mare, a reunit alergători din Oradea, Reșița, Baia Mare și din localitate. Iată învingătorii: **clasa 70 cmc** — Alexandru Kiss (I.R.A. Satu Mare); **cl. 125 cmc** — Vasile Solomon (Motorul Baia Mare); **cl. 175 cmc** — Iosif Pap (I.R.A. Satu Mare); **cl. 250 cmc** — Werner Hirschvogel (C.S.M. Reșița); **cl. 350 cmc** — Florian Bejan (C.S.M. Reșița); **cl. 500 cmc** — Florian Bejan (C.S.M. Reșița); **ataș** — Francisc Ridi+Alex. Miron (Constructorul Oradea).

În pauzele dintre clase, s-a desfășurat un concurs demonstrativ de carting, cu copii din Satu Mare, dintre ei evidențiindu-se în mod special Ladislau Pop (7 ani), fiul cunoscutului alergător de viteză Ioan Pop de la asociația sportivă I.R.A. Satu Mare.

Ivan BADEA
arbitru

După finala campionatului național

Adnotări la arbitraj

În cronicile finalei pe țară a campionatului național de oină am vorbit despre infuzia de tineret care a dat un plus de dinamism competiției și am redat pe scurt filmul partidelor decisive. În rîndurile de față vom aborda cîteva aspecte legate de activitatea oficialilor și a arbitrilor.

CÎND REGULAMENTUL SPRIJINĂ... PE CEI CE GREȘESC

În cel mai important meci al turneului final, C.P. București — Biruința Gherăiești, la scorul de 6—5 pentru tipografi se produce următoarea fază: la bătaia mingii se afla Eugen Cocuț, mijlocașul echipei din Gherăiești, iar pe linia de întoarcere se găseau doi dintre coechipierii săi. Efectuînd bătaia, Eugen Cocuț a fost prins la mijloc, iar unul din coechipierii săi, care intrase în teren, oprit în primul careu. Conform regulamentului, arbitrul P. Istrate (Sibiu) a anulat toată faza, pe considerentul că jucătorul de la Biruința, aflat pe linia de întoarcere, a intrat mai devreme în teren. Greșeala comisă cu sau fără intenție de jucătorul din Gherăiești a dezavantajat evident echipa C.P. București, care avea prins în careu un adversar, iar Eugen Cocuț urma să fie „jucat la mijloc". Prin urmare, paragraful referitor la intrarea jucătorilor în teren sancționează, în unele cazuri, pe cei nevinovați. În situația respectivă, conducătorul jocului ar fi trebuit să dea o interpretare proprie regulamentului, lăsînd să se consume faza.

VICTORIE RATATĂ

Mult timp vor rămîne vii în memoria spectatorilor ultimele minute ale întîlnirii dintre Biruința Gherăiești și Energia Rîmnicel (jud. Buzău), în care prima echipă, aflată în cursa pentru titlu, a trăit spectrul înfrîngerii, ca apoi entuziasmul adversarilor să se transforme în amărăciune. Iată cum s-au petrecut lucrurile. Cei din Gherăiești, aflați la „prinderea mingii", erau conduși, la ultimul om al adversarilor, cu 10—9. Căpitanul echipei Energia, Tănase Jugaru, a intrat în teren, s-a strecurat cu abilitate pînă la ultimul careu al culoarului de întoarcere. Aici, a fost jucat și după o serie de combinații derutante mijlocașul I. Toma (Biruința) a tras, într-o ultimă încercare de a modifica scorul. Dar Tănase Jugaru a fentat, mingea a trecut ca un glonț pe lîngă el, iar arbitrul Gh. Dumitrescu (Focșani) a fluierat. Bucuroși la culme de victoria care le surîdea, jucătorii din Rîmnicel au intrat pe teren, crezînd că partida s-a sfîrșit, și-au îmbrățișat colegul, scoțîndu-l afară, la marginea triunghiului de la întoarcere. Tușierul P. Ciolacu, aflat pe fază, a adus la cunoștință conducătorului de joc că Jugaru nu a ieșit regulamentar din teren. Cum regulamentul prevede că orice părăsire a terenului se consideră o neregulă, penalizată cu două puncte, a fost dat lovit ultimul jucător de la Energia, rezultatul devenind 11—10 pentru Biruința. Eroarea menționată a stîrnit controverse în rîndul specialiștilor, unii susținînd că arbitrul Gh. Dumitrescu a procedat bine, alții că ar fi trebuit să aștepte ca jucătorul să părăsească terenul și apoi să fluiere sfîrșitul meciului. Regulamentul, însă, nu precizează nimic într-o astfel de situație.

COLABORAREA, FACTOR DETERMINANT ÎN ARBITRAJ

În jocul de oină, fazele se succed cu o repeziciune uimitoare, mutîndu-se de pe culoarul de ducere pe cel de întoarcere sau de la un triunghi la altul, conducătorul principal al jocului fiind pus în imposibilitate de deplasare la fața locului. În consecință, tușierii au poziția cea mai favorabilă de a aprecia exactitatea loviturilor. Din păcate, însă, vedem adesea cum tușierul ridică steagul, dar arbitrul de centru nu-l bagă în seamă. Și invers, cum se disociază tușierii de deciziile colegului lor. Urmarea: proteste din partea oinarilor, care depășesc uneori limitele bunelcuviinței. Discuțiile continuă și după terminarea meciului, arbitrii acuzîndu-se reciproc de neatenție sau incompetență. Noi credem, mai degrabă, că e vorba de lipsa unei strînse conlucrări între cei trei arbitri, bazată pe încredere reciprocă. Pentru că, o colaborare perfectă, loială, nu poate da loc la nici un fel de greșeli.

★

Regulamentul jocului de oină mai are și alte fisuri care dau naștere la interpretări diferite, producînd nemulțumiri atît echipelor, cît și arbitrilor. Pînă la viitorul campionat este suficient timp ca forul de resort să elimine erorile, redactînd paragrafe care nu suferă mai multe interpretări.

Tr. IOANIȚESCU

HANDBALUL MASCULIN

(Urmare din pag. 1)

cursul întîlnirii, realizînd și cîteva faze de calitate (Moldovan, Coman, Samungi). Au arbitrat A. Munteanu și A Barabaș (Reșița).

UNIVERSITATEA CLUJ — POLITEHNICA TIMIȘOARA 17—15 (9—6). Un meci atractiv, prin ardoarea cu care jucătorii s-au angajat în fazele de atac și apărare, cîștigat la limită — dar pe merit — de studenții clujeni. Începutul a aparținut timișorenilor, care au condus pînă în min. 14. Universitatea Cluj și-a concretizat superioritatea în atac, încheind repriza cu un avantaj de 3 goluri. Un scurt reviriment al Politehnicii a făcut ca în repriza a doua avansul clujenilor să fie anulat: 11—11. Băieții de pe malul Someșului au pus însă din nou stăpînire pe joc și au preluat conducerea, obținînd victoria. Remarcabil arbitrajul prestat de V. Sidea și V. Pelenghian (București).

STEAUA — UNIVERSITATEA BUCUREȘTI 23—13 (7—4). Echipă cu vedete autentice, Steaua a realizat aseară, în ultimul meci al reuniunii, o partidă frumoasă în care handbalul de calitate a fost prezent cu mai multă consecvență. Cu larga contribuție a lui Cristian Gațu, echipa mereu tînărului Oțelea și-a permis unele momente să facă demonstrație. Publicul, receptiv, entuziast, a aplaudat cu căldură fazele de joc palpitante, cu rapidă circulație a balonului, cu pase derutante. Universitatea, o formație alcătuită din băieți talentați, a căutat să țină pasul cu redutabila sa adversară. Ceea ce a reușit a fost contribuția la un spectacol agreabil. Diferența de scor exprimă, printre altele, și diferența de experiență dintre cele două combatante. Au condus corect: C. Căpățînă și T. Ene (Buzău).

H. N.

Evoluție nesatisfăcătoare

(Urmare din pag. 1)

nalitate dacă vă supuneți". Cu alt prilej, ea a afirmat că comportarea în teren „a fost un adevărat sabotaj". Și aceasta nu e totul. Venera Zaharescu și Mariana Popescu au fost găsite, tîrziu în miezul nopții, în camerele unde erau cazați membrii lotului masculin. Ar mai fi de adăugat că majoritatea jucătoarelor au căutat cu insistență compania jucătorilor și arbitrilor străini, împinse de dorința de căpătuială (Rodica Popa, Mariana Popescu, Mariana Baga).

Trecem peste faptul că mai toate fumează, nu respectă programul, culcîndu-se la ore tîrzii din noapte, sau consumă băuturi alcoolice. Vom mai aminti un singur fapt: la jocul echipei masculine, cu Italia, voleibalistele noastre au făcut o galerie susținută în favoarea adversarilor, sfidînd, cu bună știință, cele mai elementare cerințe ale unei comportări demne, atașate culorilor patriei noastre.

Cele relatate mai sus relevă doar o parte din faptele acestor sportive, fapte la care am fost martori, dar se pare că lucruri asemănătoare s-au petrecut și cu alte prilejuri. În culpă au fost atunci alte membre ale lotului, absente de la această competiție. (Pentru că federația a hotărît să întreprindă o anchetă în vederea elucidării tuturor problemelor, ne rezervăm dreptul de a reveni). Vinovați de aceste abateri se fac, în primul rînd, antrenorii de la cluburi și cei ai naționalei, care n-au știut să-și impună cu fermitate poziția de educatori, aceasta în dorința de a obține numai și numai rezultate.

Fără îndoială că acest mod de comportare s-a răsfrînt în mod negativ asupra evoluției pe teren. După ce s-a pierdut meciul cu Ungaria, în urma unei comportări submediocre, degringolada a continuat și în turneul pentru locurile 7—12. Deși formația noastră a întîlnit echipe de valoare medie, toate compartimentele ei au funcționat sub așteptări. Atacul a fost lipsit de forță, cu slabă orientare tactică. Lipsa de mobilitate în linia a II-a a dus la pierderea unor situații favorabile de atac și chiar a unor puncte prețioase, jucătoarele fiind în permanență depășite de miza jocului.

Se spune — și pe bună dreptate — că actuala generație reprezintă una dintre cele mai bune din ultimii ani. De acord. Însă dacă talentul este subminat de asemenea racile morale, calitățile naturale se vor irosi în zadar. Să ținem seama că ne aflăm la mai puțin de un an distanță de campionatele mondiale de la Sofia, unde reprezentativa țării are datoria de a reabilita voleiul feminin și de a cîștiga locul pentru Jocurile Olimpice.

Totuși, aceasta nu presupune o indulgență față de abateri (cum pare că se manifestă un anumit curent), o tolerare în continuare a greșelilor. Dacă se va proceda așa, voleiul va aluneca din ce în ce mai mult pe panta decăderii. Și lucrul acesta nu-l dorește nimeni. Măsurile ce se impun a fi luate cu maximum de urgență trebuie să contribuie la salvarea a tot ce este bun (pentru că nu se poate vorbi de elemente irecuperabile) și la înlăturarea completă a răului, pentru ca voleiul feminin să fie adus pe trepte cît mai ridicate valoric.

SPECTATORUL — PARTICIPANT

Meciul de duminica trecută cu Portugalia a însemnat un moment notabil nu numai în activitatea echipei reprezentative, dar și, dacă se poate spune așa, în activitatea spectatorilor. Dacă cei 11 jucători de pe gazonul stadionului „23 August" s-au lecuit, să sperăm pe veci, de prea știutul și spusul complex al inferiorității, cei 80 000 spectatori din tribune s-au vindecat de inerție. Ei au „atacat", de-a lungul celor 90 minute de joc, asemeni fundașilor sau liniei de înaintare și tot asemeni acestora au utilizat o neobișnuită-n București varietate de, cum se zice, mijloace tehnice. Ceea ce era de așteptat s-a produs și, printr-un fel de salt calitativ, publicul a trecut (așa cum se petrec lucrurile în marile orașe fotbalistice ale lumii) de la stadiul de spectator la acela de participant. De unde și expresia, cu firească circulație acum, de „al 12-lea jucător". Cît de legitimă este expresia susamintită, ne-o demonstrează schița de paralelă pe care v-o propunem numaidecît: jucătorii (plus antrenorii, medicii[1]), masorii, în definitiv și gazetarii) s-au antrenat sau au muncit în diferite moduri pentru pregătirea meciului; spectatorul-participant a muncit la rîndu-i. Ce dovadă mai limpede decît pancartele ivite în tribune și care exprimă niște ceasuri de imaginație și efort?

Jucătorii (plus paranteza) au făcut anume sacrificii în întîmpinarea partidei, de la suspendarea vieții de familie, de pildă, la (cînd se impunea eliberarea rapidă de 2—3 kg) adevărate privațiuni fizice; spectatorul-participant de la Bîrlad a făcut, la rîndu-i, sacrificii materiale, a pierdut două zile pe drum a dormit noaptea în mașină sau în Cișmigiu. Se va spune: ca să vadă meciul. Eroare; spectatorul participant de la Bîrlad avea posibilitatea să vadă jocul la televizor, el a venit la București nu din dorința exclusivă de a privi fazele disputei, ci și dintr-un fel de îndatorire, din îndemnul, foarte obscur și nedefinit, „de a face ceva" pentru echipă.

Jucătorii (bineînțeles) s-au chinuit pe teren, oferind țelului mai toată cantitatea lor de energie și gîndire; spectatorul-participant, la rîndu-i, depășind faza elementară a aplauzelor monotone și uniforme, a oferit echipei o gamă nemaiîntîlnită încă pe „23 August" de mijloace audio vizuale, de la clopote la sloganuri scrise și de la tălăngi în acțiune la inscripții cu adresă. Cîteva din aceste scrieri pe pînză aveau umor; ele reprezintă cele dintîi „driblinguri" din istoria tribunelor bucureștene.

În sfîrșit, jucătorii, potrivit unei tradiții solid instaurate în anii din urmă ai vieții fotbalistice internaționale, s-au angajat fizicește pînă la capăt, receptînd lovituri dure și riscînd traumatisme; spectatorul-participant și-a oferit la rîndu-i tributul, prin suporterul care — așa cum informa crainicul televiziunii — s-a prăbușit pe gradene, fulgerat de-un infarct. Nu vreau să spun Doamne-ferește că avem de-a face cu un început sau c-un pas înainte, dar fapt este că primul infarct oficial din cadrul meciurilor pentru campionatul mondial de fotbal marchează definitiv anularea distanței dintre jucător și spectator. Duminică 12 octombrie 1969, gardul de sîrmă care izolează gazonul de tribune a fost ireal.

[1] al căror rol (din păcate, firește) crește considerabil, încît mă întreb dacă nu cumva unui practician admirabil precum dr. Tomescu nu i se potrivește mai degrabă denumirea de al 12-lea jucător...

Al. MIRODAN

PARADĂ-RIPOSTĂ

REFLECȚII DE LA... 12000 Km!

Pentru cei ce am urmărit de acasă maratonul celor 10 zile de scrimă din Palatul Sporturilor de la Havana, rezumîndu-ne la lectura rezultatelor și comentariilor de presă, acestea au constituit un permanent izvor de întrebări și (în lipsa răspunsurilor), de reflecții.

Cum arată oare sala care depășește în realizări tehnice și pe „Magdalena Mixhuca" și pe „Waseda"? În ce măsură vor fi reușit sportivii noștri să se acomodeze cu diferențele de fus orar și de condiții climaterice? Lipsa comentării arbitrajelor să însemne oare că, la Havana, acest punct nevralgic dimprejurul planșelor de scrimă și-a găsit o rezolvare? Dar rezultatele?

Acum, după ce campionatele s-au sfîrșit, se poate afirma că rezultatele sînt bune. Fără a cunoaște încă amănunte, se poate spune că s-ar fi putut și mai bine, dar și mai rău.

E drept că startul, ceva mai anemic, a stîrnit multe întrebări care, din sursele de informare, nu și-au găsit însă răspuns, acestea referindu-se în special la echipa de floretă băieți și ratările lui Ion Drîmbă și Olga Szabo. Ce să se fi întîmplat oare?

Dar, la urma urmei, Drîmbă nu e un super-om, ca să le poată lua chiar pe toate. Și totuși, dacă el nu greșea în semifinale, alta ar fi fost situația în finală! Sînt convins, pentru că Drîmbă e omul finalelor.

Despre echipă știm doar rezultatele, dar cum se explică oare contribuția de-a dreptul impresionantă a lui Mihai Țiu la realizarea scorurilor. Pentru noi, el se dovedește încă o dată, în ciuda unor afirmații contrare, omul de nădejde și în echipă și la individual. În schimb, în evoluția lui Drîmbă la echipe să fie vorba oare de o lipsă de rezistență?

Dar, pe lîngă aceste reflecții de la distanță, iată și una de aci: lipsa lui Tănase Mureșanu a slăbit vădit potențialul echipei. Regretabilă această lipsă și nu pot să nu-mi exprim părerea că cu Mureșanu rezultatul echipei ar fi putut fi altul, pentru că așa cum Drîmbă e omul finalelor, Mureșanu e un element de bază în întrecerea pe echipe.

Dar, oricum locul 3 e onorabil. Mai mult decît onorabilă comportarea Ilenei Drîmbă la individual. Dar ce s-a întîmplat oare cu Olga Szabo, de la care, după forma pe care o manifesta, speram într-o medalie, chiar mai mult decît de la Ileana? O surpriză... În schimb, la echipe, tot surpriză, dar plăcută. Afirm surpriză, pentru că pe de o parte, lipsea din formație Ecaterina Iencic, una din trăgătoarele de bază; iar pe de altă parte, scrimerele sovietice manifestau o formă care le făcea aproape imposibil de depășit. Dar iată că și imposibilul e uneori... posibil. Și cu atît mai îmbucurător, cu cît ea evidențiază o situație agreabilă: Maria Vicol, apreciată de unii pseudo-specialiști ca o sportivă „terminată", s-a redresat și, prin contribuția de la echipe, precum și prin rezultatul din proba individuală, demonstrează că este încă o trăgătoare de bază. Bravo!

Sabia și spada, cele două cenușărese, care participă și la individual și la echipe, pentru prima oară, aducînd ineditul formației românești complete într-un campionat mondial, apar cu o comportare onorabilă. Prima, avînd neșansa să întîlnească de două ori una din cele mai puternice formații din lume, cea a Italiei, și cedînd, în ambele cazuri, la limita tușelor, a trebuit să se mulțumească cu un loc 5, meritoriu. Cea de a doua n-a reușit să intre în primele 6 locuri, lucru pe care, în configurația probei, nu l-a reușit nici formația Poloniei, care-l numără printre concurenți și pe campionul mondial Andrjewski, ea însăși fostă campioană mondială. Am fi dorit mai mult. Dar nu trebuie să confundăm niciodată posibilitățile cu dorințele, așa cum se pare că au făcut unii tehnicieni, hazardîndu-se în angajamente de rezultate, fără a aprecia cu suficientă luciditate condițiile existente.

În orice caz, participarea completă prin sine însăși asigură un climat de siguranță spre progresul „probelor neglijate" și, chiar dacă perspectivele imediate nu converg spre rezultate mari, menținerea ideii asigură o atmosferă propice pentru dezvoltarea lor. E singura șansă să putem ajunge să luptăm de la egal cu trăgătorii sovietici care, la aceste campionate, au cucerit 5 (nu 4!) din cele 8 titluri puse în joc.

Cum au reușit ei oare această marcantă performanță, sau cum a izbutit Fr. Wessel, un trăgător fără sonoritate, să se impună în fața consacraților floretei, sînt întrebări care, pe baza informării ce o avem, nu ni le putem lămuri încă.

Dar, la ora apariției acestor rînduri, lotul nostru trebuie să sosească. Așteptarea a ajuns la capăt și sperăm ca Tiberiu Stama să-și deșerte tolba plină cu noutăți de pe linia tropicelor, pentru astîmpărarea curiozității cititorilor și a noastră.

Cornel GEORGESCU

După 5 probe, Dinamo — C.A.U. 35-16 la atletism

Programat inițial pentru sfîrșitul acestei săptămîni, mult așteptatul derby dintre singurele echipe neînvinse, CAU și Dinamo, a început cu cîteva zile mai devreme, deoarece cîțiva atleți angajați în acest meci urmează să participe la un concurs internațional. Cele 5 probe care au avut loc au cunoscut o luptă dîrză, desfășurată, din păcate, în unele cazuri, în afara regulamentului competițional. Este vorba de unele abateri în timpul cursei de 800 m despre care vom discuta într-unul din numerele viitoare. Rezultatele primelor probe desfășurate sînt următoarele:

800 m: I. Dima (Steaua) 1:56,5; D. Tit (CAU) 1:56,7; V. Reinhardt (Steaua) 1:57,3; Ungureanu și Neamțu au fost descalificați, dar încă 3 atleți meritau aceeași soartă, dacă judecăm după regulament. **1500 m:** Ungureanu (D) 3:51,0; Barabaș (D) 3:52,0; Rusnac (St.) 3:52,3; Neamțu (CAU) 3:52,4; Andreica (St.) 3:54,6; Matthes (CAU) 3:54,7; **5000 m:** I. Cioca (D) 14:30,0; N. Mustață (D) 14:30,2; I. Rusnac (St.) 14:56,6; S. Marcu (St.) 15:02,6; P. Botta (CAU) 15:22,4; H. Matthes (CAU) 15:22,6; **3000 m obstacole:** Z. Vamoș (D) 9:00,6; I. Dima (St.) 9:00,6; V. Reinhardt (St.) 9:09,0; R. Rusu (D) 9:12,8; **10 km marș:** L. Caraiosifoglu (D) 45:47,2; V. Such (D) 49:19,6; I. Găsitu (St.) 49:30,6.

Astăzi, de la orele 18,00 (în nocturnă), și mîine de la orele 9,00, vor avea loc pe stadionul Republicii celelalte probe ale meciului CAU — Dinamo — Steaua și meciul de categoria B dintre echipele CAU II — SSA Buc. — Progresul. Meciul dintre primele două echipe va decide echipa campioană pe anul 1969. Pînă în prezent, în partea superioară a clasamentului situația se prezintă astfel:

CLASAMENT GENERAL

1. CAU I	6	6	0	0	+478:12
2. Dinamo	6	6	0	0	+416:12
3. Steaua	6	5	0	1	+148:10

BĂRBAȚI

1. Dinamo	6	6	0	0	+357:12
2. CAU I	6	6	0	0	+199:12
3. Steaua	6	5	0	1	+194:10

FEMEI

1. CAU I	6	6	0	0	+222:12
2. Dinamo	6	6	0	0	+ 59:12
3. Cluj	6	4	0	2	+ 64: 8

• La Arad, în meciul desfășurat săptămîna trecută pentru divizia B, rezultatele sînt următoarele: Arad — Dolj 82—125; Arad — Mureș 90—111; Dolj — Mureș 111—110. Individual, cele mai bune rezultate au fost realizate de juniorii Andrei Kuruncz (Tg. Mureș) la 100 m 10,6, Marta Satmari (Tg. Mureș) la 100 m — 12,3 și Mihai Negomireanu (Arad) la înălțime — 1,97 m.

N. MIHAIL

Unde mergem

AZI

BASCHET. Sala Dinamo, de la ora 15.30: I.E.F.S. — Voința Buc. (f), Rapid — Crișul (f), Dinamo — ICHF (m), Steaua — „U" Cluj (m), meciuri în cadrul „Cupei României".

ATLETISM. Stadionul Republicii, de la ora 18: CAU — Dinamo — Steaua (A), CAU II — Șc. sp. atletism — Progresul (B), meciuri în cadrul campionatelor divizionare.

GIMNASTICĂ MODERNĂ. Sala Tineretului, de la ora 17: Locomotiva București — Slavia Olomouc (Cehoslovacia).

RUGBY. Teren Vulcan, ora 15.30: Vulcan — Grivița Roșie (div. A).

FOTBAL. Stadionul Republicii ora 13.15: Rapid — Steaua (tineret), ora 15: Rapid — Steaua (div. A); stadionul Dinamo, ora 13.15: Dinamo — „U" Craiova (tineret), ora 15: Dinamo — „U" Craiova (div. A).

POPICE. Arena Giulești, de la ora 16: Rapid — Voința Cluj (m); arena Voința, de la ora 16: Voința — Laromet (f), meciuri în cadrul diviziei A.

VOLEI. Sala Progresul, de la ora 17.30: Electro — Aurora (m. B), Steaua — Petrolul Ploiești (m.A); sala Giulești, de la ora 18: Rapid — Medicina (f.A), A.S.E. — Constructorul (f.B).

HANDBAL. Sala Floreasca, ora 15: Rafinăria Teleajen — Politehnica Timișoara, ora 16.15: Voința București — Dinamo Bacău, ora 17.30: Minerul Baia Mare — Dinamo Brașov, ora 18.45: Universitatea București — Dinamo București, ora 20: Universitatea Cluj — Steaua, meciuri în cadrul diviziei A la băieți.

MÎINE

BASCHET. Sala Dinamo, de la ora 15.30: Voința — Rapid (f), I.E.F.S. — Crișul (f), Steaua — ICHF (m), Dinamo — „U" Cluj (m), meciuri în cadrul „Cupei României".

ATLETISM. Stadionul Republicii, de la ora 9.00: CAU — Dinamo — Steaua (A), CAU II — Șc. sp. atletism — Progresul (B), meciuri în cadrul campionatelor divizionare.

RUGBY. Teren Progresul, ora 9: Progresul — „U" Timișoara (div. A); teren Steaua (Ghencea), ora 11: Steaua — Dinamo (div. A).

LUPTE. Sala clubului Steaua (calea Plevnei), de la ora 9: întîlnire între Steaua, Dinamo, Progresul și Rapid, în cadrul diviziei A.

FOTBAL. Stadionul Progresul, de la ora 11: Progresul — Metrom Brașov (B), Progresul — Șc. sp. nr. 2 (juniori); teren Electronica, de la ora 9.30: Electronica Obor — Tehnometal Buc. (juniori), Electronica Obor — Dunărea Brăila (C); teren Laromet, ora 11: Laromet — ICAB Arcuda (C); teren Gloria, de la ora 9.30: Mașini Unelte — IT Constanța (juniori), Mașini Unelte — IT Constanța (C); stadionul Metalul, ora 11: Fl. roșie — Dacia Pitești (C); teren TUG, ora 11: TUG — Carpați Sinaia (C); teren Steaua (Ghencea), ora 13: Steaua — Delta Tulcea (juniori); stadion Dinamo, ora 9.30: Dinamo — Sirena Buc. (juniori); teren „23 August" (IV), ora 13: Steaua „23 August" — S.N. Oltenița (juniori); teren „23 August" (II), ora 9.30: Șc. sp. Energia București — TUG București (juniori); teren Olimpia, ora 13: Fl. roșie Buc. — Dacia Pitești (juniori).

POLO. Ștrandul Tineretului, de la ora 10: Rapid — CSM Cluj, Progresul — Dinamo, Steaua — IEFS, meciuri în cadrul diviziei A.

VOLEI. Sala Progresul, de la ora 8: Viitorul — Dinamo (juniori), Progresul — „U" Timișoara (f.A.), Progresul — Politehnica Timișoara (m. A), Progresul — Tînărul dinamovist (juniori); sala Giulești, de la ora 8: Rapid — Liceul „Matei Basarab" (junioare), IEFS — Constructorul Suceava (m.B), „U" — Politehnica Iași (m.B), Șc. sp. nr. 2 — Șc. sp. Ploiești (juniori); sala Dinamo, de la ora 10: Viitorul — „U" Craiova (f.B), Flacăra roșie — „U" Iași (f.B); sala Constructorul, de la ora 8.30: Școlarul — Șc. sp. nr. 1 (juniori), Liceul „Matei Basarab" — Steaua (juniori), Șc. sp. nr. 3 — Rapid (juniori); sala de la Palatul pionierilor, de la ora 8.30: Șc. sp. nr. 3 — Șc. sp. nr. 1 (junioare), Cutezătorii — Constructorul (junioare).

CICLISM. Pe traseul de la Ferma Roșie, de la ora 10: „Cupa Voința" la ciclocros.

HANDBAL. Sala Floreasca, ora 14.30: Steaua — Rafinăria Teleajen, ora 15.45: Dinamo Brașov — Politehnica Timișoara, ora 17: Minerul Baia Mare — Voința București, ora 18.15: Dinamo București — Universitatea Cluj, ora 19.30: Dinamo Bacău — Universitatea București (m A); teren Giulești, ora 9: Universitatea București — Voința Odorhei (f A), ora 10.10: Confecția — I.E.F.S. (f A), ora 11.20: Rapid — Universitatea Timișoara (f A), ora 12.30: Rapid — Șc. sp. Craiova (m J), ora 13.45: Rapid — Șc. sp. Buzău (m J); teren Progresul, ora 9: Șc. sp. 3 București — Șc. sp. Ploiești (m J), ora 10.15: Progresul — C.S.M. Sibiu (f A); teren Tineretului, ora 9: Șc. sp. 2 București — Liceul 2 Constanța (f J), ora 10: Cl. sp. sc. — Liceul 2 Brașov (f J), ora 11: Șc. sp. 1 București — Șc. sp. Călărași (m. J); teren Voința, ora 9: Voința — Politehnica Iași (f B), meciuri în cadrul campionatelor divizionare.

Concurs de selecție

În zilele de 21—23 octombrie a.c., orele 15, Școala sportivă nr. 2 organizează în București un concurs de selecție pentru copiii născuți în anii 1962 și 1963, care știu să înoate.

Concursul va avea loc la ștrandul Tineretului.

CAMPIONATUL DIVIZIEI A SE REIA AZI CU UN DERBY

● Dinamo Bucureşti (locul 2) — Universitatea Craiova (locul 1), pe stadionul Dinamo, ora 15 ● Rapid — Steaua („Republicii", ora 15), un meci şi al reabilitărilor ● „Acum ori niciodată" — pentru Politehnica Iaşi ● „Clujenele" — între ele !

Gunnar Andersson sau condiţia vedetei

Romanul tragic al fotbalistului suedez *Gunnar Andersson* s-a consumat pe pămîntul *Franţei*, acolo unde acesta se îngemănează cu marea, la *Marsilia*.

Plecat din *Göteborg*, acum 17 ani, doar cu o mică valiză, dar cu un cufăr de iluzii ce se numea clubul *Olympique Marseille*, tînărul *Gunnar Andersson* se vede, pur şi simplu, răpit din tren, la *Avignon*, ca într-un roman poliţist, de doi ziarişti întreprinzători şi imaginativi din *Marsilia*, care voiau să se răzbune astfel pe preşedintele clubului ce le refuza informaţiile necesare. Astfel este lansat publicitar pe traiectoria gloriei, cel ce avea să devină, la mai puţin de un an, golgeterul campionatului profesionist francez, cu 35 de goluri. El obţine o rapidă „naturalizare" marsilieză sub denumirile de *„regele de la Canebière"* sau *„Domnul 50%"*, aceasta din urmă datorită faptului că *Andersson* a înscris la debutul său în fotbalul francez jumătate din numărul total de goluri marcate de echipa sa ! Şi azi, la 16 ani de atunci, recordul lui *Gunnar Andersson* rezistă în campionatul francez.

Redutabilul *Andersson* cucerise specialiştii cu driblingul său scurt, cu şutul său năpraznic din poziţiile cele mai nefireşti. Iar simpaticul *Gunnar*, „bob vivant", a fost adoptat de anturajul echipei mai repede decît se aşteptau toţi, chiar înainte ca Jurnalul oficial să-i anunţe acordarea noii cetăţenii. Şi cei 600 000 de franci vechi, obţinuţi lunar, au început să ia, noapte de noapte, drumurile înceţoşate de aburul băuturilor alcoolice, de fumul ţigărilor, de febra jocurilor de noroc.

Mirajul profesionismului, sinonim în ochii tot mai puţin lucizi ai lui *Gunnar Andersson* cu viaţa uşuratică, lipsită de orice răspundere, s-a dovedit în cele din urmă o «fata morgana». Şi, curînd, pentru ceilalţi „prieteni" de-o noapte, de-un chef, *Gunnar* nu mai prezenta nici un interes ; „regele din Canebière" îşi pierduse coroana, iar „dl. 50%" dividendele ! Pentru echipă era sfîrşit şi, negăsind în jur o mînă decisă să-i oprească decăderea, un gînd capabil să-i răstoarne vicioasa scară a valorilor, *Gunnar* încearcă o evadare. Unde ? Acasă, în *Suedia*. Dar acolo nu-l mai aştepta nimeni, aşa cum se va întîmpla şi la reîntoarcerea în *Franţa*, fără un ban, fără speranţe, gol de gînduri.

Gloria fusese efemeră şi nici măcar trăită demn. Condiţia vedetei este atrăgătoare, dar aspră. Talentul se ofilise înainte de a rodi pe deplin, ca într-un mediu neprielnic. Şi ce-a urmat ? Goana după pîine în *Paris* — ca portar de noapte (neangajat) sau comisionar ocazional — în care singurul combustibil era alcoolul, prima criză virulentă de stomac care-l aduce pe masa de operaţie, între viaţă şi moarte, în 1966, reîntoarcerea la *Marsilia* în speranţa unei reveniri pe terenul de joc. Speranţă deşartă, optimismul celui care-şi fură singur căciula...

Şi ceea ce trebuia să se întîmple, s-a întîmplat : chiar în seara meciului *Olympique Marseille — Dukla Praga*, cînd miile de suporteri se pregăteau să sărbătorească victoria în „Cupa Cupelor", ex-regele din Canebière murea în stradă, neştiut de nimeni, la 41 de ani, după o existenţă zbuciumată în care a cochetat cu gloria, dar a mimat viaţa.

Paul SLAVESCU

fotbal

DINAMO BUCUREŞTI — UNIVERSITATEA CRAIOVA

Optimism în tabăra dinamovistă

Dinamoviştii aşteaptă cu mult optimism partida de azi şi speră că vor realiza un

spectacol frumos în compania studenţilor craioveni.

De marţi, antrenorii Nicuşor şi Stănculescu au avut la dispoziţie întregul lot de jucători. Conform programului, pregătirile s-au ţinut în fiecare zi. Miercuri, echipa probabilă a susţinut un joc şcoală cu formaţia de juniori, cu scop de omogenizare.

Azi, pe stadionul Dinamo, la ora 15, vor evolua următorii jucători : Coman — Ştefan, Pîrvu (Crăciunescu), Stoenescu, Deleanu, Ghergheli, Dinu, Sălceanu, Radu Nunweiller, Dumitrache, Ducescu.

Oblemenco : „locul în clasament ne obligă..."

Joi seara, după jocul cu echipa de tineret-rezerve, Oblemenco ne-a declarat că „locul în clasament ne obligă şi, din această cauză, vrem să înfirmăm tradiţia de echipă care nu face jocuri bune la Bucureşti. Nu pot da un pronostic, dar promitem că va fi un joc frumos".

Ca o noutate, Universitatea Craiova va prezenta în atacul său pe Neagu, care astfel îşi face reintrarea după o absenţă îndelungată. Dar, iată formaţia pe care o va alinia antrenorul Coidum :

Oprea — Niculescu, Mincă, Popa, Bîtlan, Strîmbeanu, Ivan, Martinovici, Neagu, Oblemenco, Bălan.

St. Gurgui, coresp. principal

RAPID — STEAUA

Semne de întrebare la Rapid

La 24 de ore de meciul cu Steaua, în tabăra Rapidului lucrurile nu sînt clare. Nu ne referim la... rezultatul partidei, ci la formaţia pe care o vor alinia feroviarii. De altfel, rar îi este dat reporterului să primească date precise, înainte de joc, în legătură cu formaţia care va apare pe gazon. Ni s-a spus, de pildă, că Dan şi Năsturescu au făcut „raze" pentru a veni de hac unor contuzii, dar nu ni s-a spus nici că vor juca, nici că nu vor juca azi. Noi credem că da. Mai puţin Strat, care a suferit o întindere, toţi ceilalţi (inclusiv Rămureanu, care a fost bolnav) sînt apţi de joc şi aşteaptă cu emoţie verdictul antrenorilor : în teren sau pe banca de rezerve ?

Ultimul antrenament — cu echipa de tineret — pare să fi dus la concluzii favorabile. Azi, vom vedea dacă ele sînt juste sau nu...

Joacă şi Creiniceanu şi... Sătmăreanu

O veste bună pentru suporterii echipei Steaua, care au şi ei emoţii în ajunul meciului cu Rapid : Creiniceanu este aproape sigur titular în formaţia de astăzi, ceea ce, evident, înseamnă o şansă în plus pentru echipa militară. El s-a restabilit şi a luat parte, săptămîna aceasta, la antrenamente, remarcîndu-se în meciul-şcoală cu Flacăra roşie.

În rest, nici o problemă. Nu există nici un dubiu asupra prezenţei lui Sătmăreanu, unul din aşii naţionalei în jocul de duminica trecută, cu Portugalia. După ce l-a anihilat pe Simoes, fundaşul stelist este convins că nu va avea probleme mai dificile cu aripa pe care i-o va opune Rapidul, probabil Codreanu.

La Steaua, deci, formaţia obişnuită.

U.T.A. — PETROLUL

U.T.A. — fără Gornea, Regep şi Şchiopu

Jucătorii U.T.A.-ei sînt decişi să şteargă impresia defavorabilă după comportarea din partida de la Varşovia. Au fost luate şi unele măsuri disciplinare, Gornea, Regep şi Şchiopu fiind scoşi din lot pentru pregătire necorespunzătoare.

În această săptămînă, în afara antrenamentelor, textiliştii au susţinut şi un joc amical cu formaţia arădeană C.F.R., pe care au întrecut-o cu 3—0 (0—0). Golurile au fost marcate de Domide (2) şi Lereter.

Pentru meciul de azi, antrenorul Dumitrescu are intenţia să folosească următorul „11" : Moritz — Birău, Bacoş, Pojoni, Broşovschi (Czako II), Petescu, Lereter (Broşovschi), Moţ, Axente, Domide, Fl. Dumitrescu (Sima).

St. Iacob, coresp. principal

Indisponibilităţi la Petrolul

După turneul din Polonia, petroliştii şi-au continuat pregătirile la Ploieşti. Miercuri şi joi, Petrolul a susţinut jocuri-şcoală în familie, cu echipele de juniori şi tineret

În ceea ce priveşte formaţia care va evolua azi la Arad, antrenorul Cernăianu are unele dificultăţi, deoarece două piese importante ale atacului (Stănescu şi Oprişan — accidentaţi) s-ar putea să nu fie folosite.

Înaintea etapei de azi

CLASAMENTUL DIVIZIEI A

1. Universitatea Craiova	7	4	2	1	11— 6	10
2. Dinamo Bucureşti	7	4	1	2	13— 8	9
3. U. T. A.	7	4	1	2	12— 8	9
4. Farul	7	4	1	2	9—10	9
5. Rapid	6	3	2	1	8— 3	8
6. F. C. Argeş	7	3	2	2	17—12	8
7. Steagul roşu	7	4	0	3	10—11	8
8. Jiul	7	4	0	3	8—10	8
9 „U" Cluj	7	2	3	2	9— 9	7
10. Steaua	6	3	0	3	10—11	6
11. Dinamo Bacău	7	2	2	3	9— 8	6
12. Petrolul	5	2	1	2	5— 5	5
13. Crişul	7	2	1	4	9—14	5
14. C.F.R. Cluj	7	2	1	4	6—11	5
15. A.S.A. Tg. Mureş	7	1	1	5	5—17	3
16. Politehnica Iaşi	7	0	2	5	2— 9	2

Iată formaţia probabilă a Petrolului : Vişan — N. Ionescu, Bădin, Florea, Mocanu, Iuhaz, Dincuţă, Moraru, Grozea, Cotigă, Oprişan (Dragomir).

A. Vlăsceanu, coresp. principal

POLITEHNICA IAŞI — STEAGUL ROŞU

Viorel Stoicescu — indisponibil

Studenţii ieşeni aşteaptă cu încredere jocul cu Steagul roşu Braşov, deşi fundaşul central, Viorel Stoicescu (bolnav), nu poate juca azi. Defensiva gazdelor va beneficia, însă, de aportul lui Gavrilă, refăcut în urma accidentului suferit acum cîteva săptămîni. Antrenorul Şerban Justin va folosi, după toate probabilităţile, următoarea echipă : *Constantinescu — Pal, Ianul, Romilă* (Bupea), *Gavrilă, Andrioaie, Contardo, Incze IV, Lupulescu* (Marica), *Superman, Simionaş* (Moldoveanu).

D. Diaconescu — coresp. principal

V. Stănescu : „Mergem la Iaşi să jucăm fotbal. Şi-apoi, vom vedea..."

Perioada de întrerupere a campionatului a fost folosită din plin de jucătorii braşoveni care, la ora actuală, se găsesc puşi la punct cu pregătirile. Ei au confirmat acest lucru îndeosebi în cele două jocuri de verificare cu lotul A şi lotul olimpic, servind ambelor formaţii o replică notabilă. Asupra jocului de la Iaşi, V. Stănescu ne-a spus doar atît : *„Mergem la Iaşi să jucăm fotbal. Şi-apoi, vom vedea..."*

Steagul roşu va intra azi pe teren în următoarea alcătuire : *Adamache — Ivăncescu, Jenei, Olteanu, Penzeş, Kadar, Balint, Necula, Pescaru, Florescu, Györffi.*

G. Gruia — coresp. principal

JIUL — A. S. ARMATA TG. MUREŞ

Ozon : „Problema... punctelor nu poate fi pusă în discuţie !"

Miercuri, Jiul a susţinut o partidă amicală cu divizionara C Ştiinţa Petroşani, pe care a întrecut-o cu un scor categoric : 7—1 (1—0), cele şapte goluri fiind semnate de Peronescu *(2),* Naidin *(2),* I. Constantin *(2) şi* Achim. *Antrenorul Ozon va arunca simbătă în „luptă" doi debutanţi,* Matei Popescu *(de la* Minerul Lupeni*) şi* Marinescu *(de la* Ivan II, Ştefănescu, Nuţu, Circumărescu, Dobrin, Radu, Jercan.

I. Feţeanu — coresp. principal

Farul a sosit la Piteşti pe ruta Odesa — Constanţa — Bucureşti

De la Constanţa am primit puţine veşti. Am cerut clubul la telefon şi am aflat că Farul a jucat duminică la Odesa, unde a pierdut cu 1—0

în faţa echipei Cernomoreţ, din prima categorie a Uniunii Sovietice.

După aceea, constănţenii au rămas doar două zile în oraşul lor, şi joi seara au făcut o „haltă" la Bucureşti. I-am căutat la hotelul Victoria, dar centralista ne-a spus că vineri dimineaţă au plecat cu un autocar, după cîte se pare, la antrenament. Sosirea la Piteşti era stabilită pentru aseară. Credem că programul aflat de la... neoficiali n-a fost modificat.

Aşadar, negăsindu-i pe antrenori, nu putem anunţa nici formaţia probabilă. *(Al. G.)*

„U" — C.F.R. CLUJ

„U" speră într-o victorie...

La Cluj se dispută astăzi, pentru prima dată după o lungă întrerupere, un derby local în cadrul primei divizii. Eveniment care, desigur, nu poate scăpa miilor de suporteri ai ambelor echipe, scontîndu-se, pe acest temei, tribune pline. De altfel, „drukeriii" clujeni, nevoiţi să-şi împartă simpatiile în preajma acestui meci, încearcă să descopere cui îi va surîde victoria. Dar singurele lucruri pe care le-au aflat au fost că ambele tabere au continuat ciclurile obişnuite de antrena-

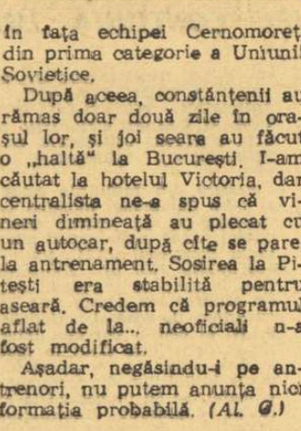

ment în perioada de întrerupere a campionatului (4—5 şedinţe săptămînal) şi că cei doi combatanţi se tem unul de celălalt...

Iată formaţia preconizată de Ştefan Cîrjan *şi cu care speră ca universitarii să obţină victoria în ultimul meci oficial dinaintea sărbătoririi semicentenarului :* Moldovan — Codrea, Pexa, Solomon, Cîmpeanu, Anca, Oprea, Uifăleanu (Iordache), Mustăţea, Adam, Bungău (Munteanu).

Derbyul local — un eveniment pentru C.F.R. Cluj !

Doctorul Rădulescu *va alinia, după toate probabilităţile formaţia-standard din ultimele etape, adică* Bengyel — Dragomir, Cojocaru, Soos, Roman, Stăncel, Ţegean (Bretan), Schwartz, M. Popescu, Soo, Petrescu.

Evident că feroviarii clujeni vor încerca să demonstreze în faţa întregului public clujean că derbyul local, în cadrul primei divizii, nu se va limita doar la actuala ediţie !

V. Morea — coresp. principal

CRIŞUL — DINAMO BACĂU

Nehotărîre la Crişul

Jucătorii orădeni şi-au continuat pregătirile în perioada întreruperii campionatului di-

vizionar, deplasîndu-se în staţiunea balneară Tinca.

Miercuri, fotbaliştii de la Crişul au evoluat în Oraşul Dr. Petru Groza, unde au dispus cu 3—0 de echipa Minerul Bihor din campionatul judeţean. Pentru meciul de mîine, antrenorul Badislau Vlad nu s-a decis încă asupra „11"-lui ce va fi aliniat. El va alcătui echipa din următorul lot : *Baumgartner — Balogh, Sărac, E. Naghi, Popovici, Cociş, Dărăban, Lucaci, Cefan, Suciu, Kun II, Casai, Sătmăreanu, Harşani, Tomeş.*

I. Ghişa — coresp. principal

Ghiţă şi Dembrovschi — atu-urile băcăuanilor

Dinamo Bacău a jucat joi la Buhuşi cu Textila şi a cîştigat cu 3—0 prin golurile marcate de Ene Daniel şi Dembrovschi. În rest, toată săptămîna s-a lucrat intens.

Antrenorul Valeriu Neagu a comunicat pentru meciul de la Oradea următoarea formaţie probabilă : *Ghiţă — Comănescu, Nedelcu, Velicu, David, Vătafu, Duţan, D. Ene, Dembrovschi, Rugiubei, Băluţă (Neumayer).*

Ilie Iancu, coresp. principal

Steaua întîlneşte pe T. S. K. A. Sofia marţi, în nocturnă, pe Republicii,

În cadrul manifestărilor sportive prilejuite de Ziua forţelor armate, marţi seara va avea loc pe stadionul Republicii partida amicală internaţională de fotbal dintre echipele STEAUA şi Ţ.S.K.A. SOFIA.

Clubul bulgar a anunţat că deplasează un lot de 21 de jucători.

Clasamentul golgeterilor înaintea etapei de azi

7 GOLURI : Dobrin (F. C. Argeş) — 2 din 11 m ;

6 GOLURI : Creiniceanu şi Voinea (Steaua) — unul din 11 m :

5 GOLURI : Neagu (Rapid), Dumitrache (Dinamo Bucureşti), Tătaru (Steaua), Nuţu (F. C. Argeş) — 1 din 11 m. ;

4 GOLURI : D. Ene (Dinamo Bacău), Oblemenco (Universitatea Craiova) ;

3 GOLURI : Tufan (Farul), Barbu şi Adam („U" Cluj), Sălceanu (Dinamo Bucureşti), Peronescu (Jiul), Domide şi Axente (U.T.A.), Györffi (Steagul roşu), Grozea (Petrolul) — 2 din 11 m ;

2 GOLURI : Băluţă şi Dembrovschi (Dinamo Bacău) — 1 din 11 m, Libardi (Jiul), Florescu şi Pescaru (Steagul roşu), Kun II, Cociş şi Cassai (Crişul), Ciutac şi Naghi (A. S. Armata Tg. Mureş) — ambele din 11 m, Soos (C.F.R.), Sasu (Farul), Bălan şi Dăscu (Universitatea Craiova), Dinu (Dinamo Bucureşti), Lereter (U.T.A.), Strat (Rapid), Prepurgel (F. C. Argeş).

TRIAL DE SELECŢIE PENTRU JUNIORI

În vederea completării lotului naţional de juniori — pe care antrenorul Gheorghe Ola îl pregăteşte pentru viitoarea ediţie a turneului U.E.F.A. (Scoţia 1970) —, F.R. Fotbal organizează săptămîna viitoare la Bucureşti un trial de selecţie. Antrenorii Ilie Savu şi Constantin Ardeleanu au convocat 40 de juniori, majoritatea titulari ai echipelor din divizia C. Printre aceştia se numără : **Gh. Ungureanu, Al. Preduţ, L. Bölöni, M. Ghiţă, L. Marcovici, Gh. Marin, M. Ciucă.**

Joi, în ultima zi a trialului, juniorii vor susţine o partidă amicală, pe stadionul Ghencea, în compania unei combinate Steaua (tineret) — A.S. Armata (categoria „onoare").

PROGRESUL BUCUREŞTI VA JUCA LA RUSE

Progresul Bucureşti, care a susţinut zilele trecute o întîlnire amicală cu formaţia bulgară de divizia A **Dunav Ruse**, urmează să-i întoarcă vizita săptămîna viitoare. Mai precis, „alb-albaştrii" vor acorda revanşa fotbaliştilor bulgari (se ştie că în primul meci **Progresul** a cîştigat cu 1—0) **miercuri 22 octombrie, la Ruse.**

SUSPENDAŢI PE TIMP NELIMITAT

O recentă hotărîre a Comisiei centrale de competiţii şi disciplină a Federaţiei române de fotbal a produs mirare.

Dar, cum sună hotărîrea ? Iat-o :

„Se ridică dreptul de joc următorilor fotbalişti începînd cu data de 20 octombrie pînă la predarea echipamentului la magazia lotului : Decu Cringaşu (Petrolul Ploieşti), Radu Ionescu (Progresul Bucureşti), Atila Caniaro şi Carol Hajnal (A.S. Armata Tg. Mureş), Constantin Ştefănescu şi Gheorghe Cristache (Steaua Bucureşti)."

Deci, şase tineri care s-au afirmat în ultimii ani şi au fost selecţionaţi în lotul de juniori. Ei n-au răspuns însă pînă la capăt încrederii acordate, neachitîndu-se de unele obligaţii elementare.

A se ajunge la această măsură, de ridicare a dreptului de joc pînă la predarea echipamentului, dovedeşte că cei şase tineri au încă lacune serioase în educaţie, că este necesar ca cluburile din care fac parte să se ocupe mai îndeaproape de ei. Nu de altceva, dar toţi sînt încă la începutul carierei fotbalistice...

O NOUĂ PREMIERĂ CINEMATOGRAFICĂ

Tragerea excepţională LOTO

3 ZILE PÎNĂ LA ÎNCHIDEREA VÎNZĂRII BILETELOR

Trei zile au mai rămas pînă la tragerea excepţională Loto de marţi 21 octombrie, la care se atribuie : apartamente cu 3 şi 2 camere (confort gradul I) la alegere şi diferenţa în numerar pînă la 100.000 lei, în număr NELIMITAT, autoturisme de diferite mărci şi capacităţi — la alegere — şi diferenţa în numerar pînă la 65 000 lei în număr NELIMITAT, excursii de 2 locuri şi de 1 loc în Turcia cu autocarul, 5 autoturisme prin tragere la sorţi şi numeroase premii în bani.

Preţul biletelor : 10 lei, 15 lei şi 25 lei. Nu uitaţi ! Şi cu 10 lei puteţi cîştiga autoturisme.

● Cîştigătorii apartamentelor şi autoturismelor atribuite la concursul special Pronoexpres din 8 octombrie 1969 : *Categoria M :* 2 apartamente cu 2 camere : 1. Predică Constantin — Ineu ; 2. Greab Vasile — Reghin.

Categoria R : 3 autoturisme „Skoda 1000 M.B." : 1. Bobos N. Ştefan din Oraşul Gheorghe Gheorghiu-Dej ; 2. Magdas Gheorghe — Cluj ; 3. Creangă Ion — Bucureşti.

LOTO

NUMERELE EXTRASE LA TRAGEREA DIN 17 OCTOMBRIE 1969

EXTRAGEREA I : 52 78 90 41 33 89 68 5 63 22 62 60

Fond de premii : 540 896 lei.

EXTRAGEREA A II-A : 78 26 75 34

Fond de premii : 282 891 lei.

Plata premiilor pentru această tragere se va face astfel :

În Capitală : începînd de la 25 octombrie pînă la 1 decembrie 1969 inclusiv.

În ţară : de la 28 octombrie pînă la 1 decembrie 1969 inclusiv.

Cele 5 autoturisme atribuite prin tragere la sorţi la concursul excepţional Pronoexpres din 8 octombrie 1969 au fost obţinute de următorii :

— Fiat 1800 : Gabor Elena din Julita, judeţul Arad.

— Volga : Columb Nicolae din Reşiţa.

— Renault 10 major : Gongu Grigore-Jenica din Bucureşti.

— Moskvici 408 : Anton Petre din Alexandria.

— Trabant 601 : Oprea Ilie din Bolintinul din Vale.

SPORTUL ÎN LUME

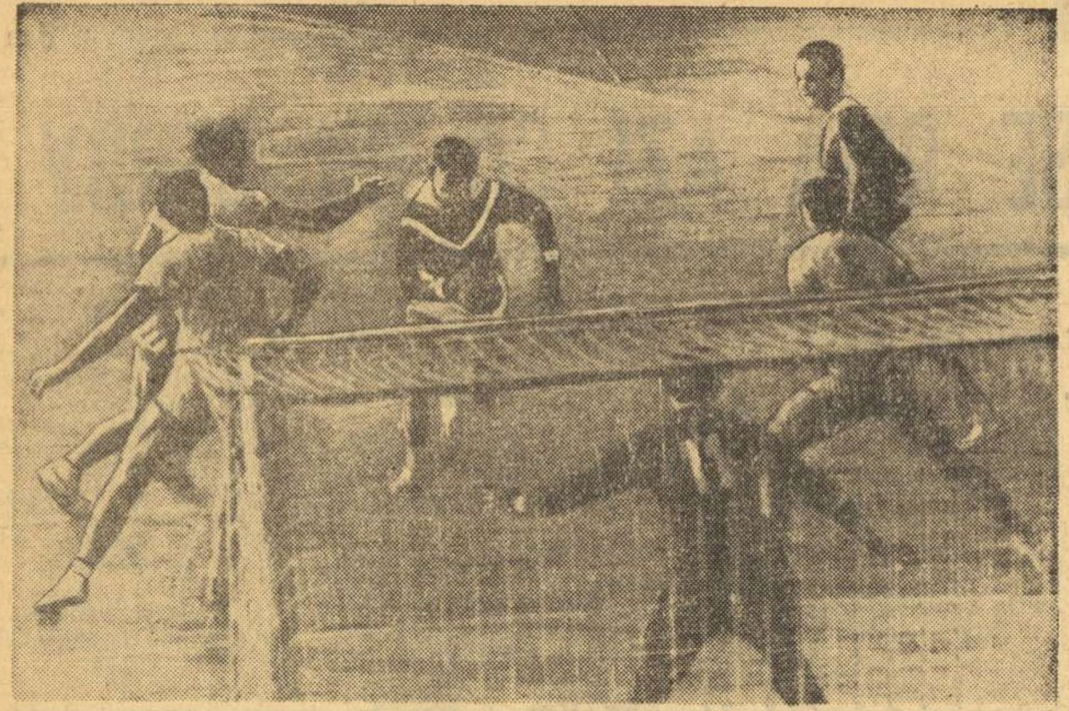

Un atac la poarta echipei R. D. Germane, în meciul susținut în compania selecționatei Poloniei, în această vară. Au cîștigat handbaliștii polonezi cu 17—16.

TUR DE ORIZONT ÎN HANDBALUL INTERNAȚIONAL

● NOIEMBRIE — LUNA PRELIMINARIILOR CAMPIONATULUI MONDIAL ● 16 ECHIPE CONTINUĂ LUPTA ÎN „C. C. E."

Handbaliști fruntași din 27 de țări vor trăi în curind „febra" preliminariilor campionatului mondial, al cărui turneu final se va disputa — după cum se știe — în Franța, între 26 februarie — 8 martie 1970. Din 27 de țări (cifră record) înscrise la cel de-al 7-lea campionat mondial, numai 16 vor participa la faza finală. Cinci dintre ele sînt calificate din oficiu: Cehoslovacia, Danemarca și România (primele trei clasate la ultimul turneu final), Franța (în calitate de țară organizatoare) și Japonia (ca reprezentantă a Asiei).

Celelalte 11 formații vor fi cunoscute la 1 decembrie, la sfîrșitul unei serii de 11 întîlniri constituind faza de calificare. Aceasta va pune la încercare 22 de țări, în 11 meciuri tur-retur, eliminatorii, fiecare dintre învingătoare ajungînd în faza finală. Meciurile tur se vor desfășura în zilele de 15 și 16 noiembrie, iar cele retur, la 29 și 30 noiembrie. Iată programul lor: IUGOSLAVIA — SPANIA, U.R.S.S. — FINLANDA, SUEDIA — PORTUGALIA, NORVEGIA — BELGIA, R.F. a GERMANIEI — OLANDA, ISLANDA — AUSTRIA, R. D. GERMANĂ — ISRAEL, POLONIA — MAROC, UNGARIA — BULGARIA, ELVEȚIA — LUXEMBURG și CANADA — S.U.A.

Faza finală (tur eliminatoriu) cuprinde 4 serii cu următoarele alcătuiri probabile: SERIA A: U.R.S.S. (Finlanda), Suedia (Portugalia), R.D. Germană (Israel), Norvegia (Belgia); SERIA B: Cehoslovacia, Iugoslavia (Spania), Japonia, Canada (S.U.A.); SERIA C: România, R.F. a Germaniei (Olanda), Franța, Elveția (Luxemburg); SERIA D: Danemarca, Ungaria (Bulgaria), Polonia (Maroc), Islanda (Austria).

Primele două din fiecare serie se vor califica pentru sferturile de finală, în timp ce echipele clasate pe locul 3 vor disputa turneul de consolare (pentru locurile 9—12). **REAMINTIM CA PRIMELE 8 ȚĂRI CLASATE LA SFÎRȘITUL TURNEULUI FINAL VOR FI CALIFICATE, DIN OFICIU, PENTRU JOCURILE OLIMPICE DE LA MÜNCHEN, DIN 1972.**

Fiecare din întîlnirile celui de al 7-lea Campionat mondial va fi condusă de doi arbitri (arbitraj dublu), după noile reguli adoptate la Congresul F.I.H., ținut în septembrie 1968 la Amsterdam. Dar, în timp ce principiul dublului arbitraj era admis pînă acum cu arbitri de aceeași naționalitate, F.I.H. în cadrul cursului internațional de arbitri ținut la Madrid în luna iulie a.c., a prevăzut, în cazul întîlnirilor din campionatul mondial, să se procedeze la alcătuirea cuplurilor internaționale (exemplu: un român și un francez, un sovietic și un danez).

★

În ediția din acest an a „Cupei campionilor europeni" la handbal masculin au luat startul 22 de formații, iar la ora actuală, înaintea turului II al competiției, au mai rămas în cursă 16. În partidele preliminare au fost consemnate două surprize de proporții: eliminarea campioanelor Suediei (Hellas Stockholm) și Cehoslovaciei (Tatran Prešov). Handbaliștii suedezi au pierdut primul meci cu Spartak — Lewski, la Sofia, cu 9—18 (3—9), iar la Stockholm nu au mai putut reface întregul handicap, realizînd doar o diferență de 6 goluri (18—12).

Tatran Prešov a avut de înfruntat un adversar mult mai dificil, V.f.L. Gummersbach, și a pierdut ambele întîlniri: 13—14 pe teren propriu și 9—10 în deplasare. De altfel, formația vest-germană se anunță ca una din principalele candidate la trofeu.

În cel de al doilea tur al competiției debutează și reprezentanta României, Steaua, actuala deținătoare a „Cupei". Handbaliștilor bucureșteni, sorții le-au desemnat un adversar destul de comod în echipa israeliană Hapoel Rechevoth. Cu șanse sporite de calificare în sferturile de finală se prezintă și formațiile Honved Budapesta (va juca cu Fimleikafelag Hafnerfjadar din Islanda), F. C. Barcelona (cu H. B. Dudelingen din Luxemburg), R.K. Cervenko (cu SMUC Marsilia) și Dynamo Berlin (cu BSI Bergen din Norvegia). Singurele partide mai echilibrate sînt cele în care se întîlnesc Spartak Sofia cu Grasshoppers Zürich și V.f.L. Gummersbach cu Spojnia Gdansk.

Pentru jocul de la București, Steaua — Hapoel, Comisia tehnică a F.I.H. a comunicat numele celor doi arbitri: L. Martha și H. Keszthely — Ungaria.

-TELEX-TELEX-TELEX-TELEX-

Cunoscutul ciclist suedez Gösta Pettersson a obținut un nou succes în Italia, cîștigînd cea de a opta ediție a „Trofeului Ferri" (la Grotta Ferrata). El a fost cronometrat pe distanța de 155 km în 4h 14:00.

■

În runda a 5-a a turneului internațional de șah de la San Juan (Porto Rico), tînărul maestru portorican Julio Kaplan a obținut o surprinzătoare victorie în 34 de mutări în fața marelui maestru danez B. Larsen. Campionul mondial Boris Spasski a întrerupt partida sa cu australianul Walter Browne. În clasament conduce Spasski cu $3^1/_2$ (1) p.

■

Asociația comentatorilor de atletism din Anglia i-a desemnat pe Lilian Board și Ian Stewart drept cei mai buni atleți britanici ai anului 1969.

■

Etapa a 12-a a Turului ciclist al Mexicului, (San Juan del Rio — Pachuca, 175 km), a revenit rutierului sovietic Kalnenieks, cronometrat în 5h 05:28,0. În clasament conduce Augustin Juarez (Mexic), urmat de compatrioții săi Sarabia la 1:10,0, Gonzales la 2:59,0, Belmonte la 10:47,0 și Kalnenieks (URSS) la 13:44,0.

■

În meciul pentru titlul mondial de șaști (dame) ce și-l dispută la Moscova marii maeștri sovietici Andris Andreiko (Riga) și Iser Kuperman (Kiev), după 9 partide scorul este de 5—4 în favoarea lui Andreiko.

■

Comisia de organizare a competiției automobilistice „Turul Europei" a comunicat că din 68 de echipaje care au luat startul la Hanovra numai 60 au trecut prin Tabriz.

■

După consumarea a 5 runde, în campionatul unional feminin de șah (turneul final se desfășoară în localitatea Gori) conduc Nana Aleksandria și Lena Rubțova cu cîte $4^1/_2$ p fiecare.

PANORAMIC SPORTIV EXTERN

Din nou ne aflăm în pragul unei săptămîni efervescente pe stadioane: sezonul premondial de fotbal domină net agenda competițională. Duminică, la Belgrad, reprezentativa Iugoslaviei, în postură de mare victimă a preliminariilor, va încerca să-și ia o revanșă cu iz de consolare asupra „diavolilor roșii", fotbaliștii belgieni, care au asigurată călătoria în Mexic, indiferent de rezultat. Apoi, din nou o zi de miercuri cu aparate de radio deschise de după-amiază pînă noaptea tîrziu (mai ales în redacția SPORTUL...): la Moscova, U.R.S.S. — Irlanda de Nord (repriza a doua a meciului se va putea urmări pe micul ecran de la ora 19,30) confruntare deosebit de importantă pentru configurația finală a grupei preliminare; la Rotterdam, Olanda — Bulgaria, partidă poate decisivă (în tur au cîștigat fotbaliștii bulgari cu 2—0); la Hamburg, R. F. a Germaniei — Scoția, meci în care victoria gazdelor ar echivala cu calificarea lor pentru turneul final; la Budapesta, Ungaria — Danemarca, în care sportivii maghiari au neapărat nevoie de victorie pentru a mai putea ajunge la baraj cu Cehoslovacia; în sfîrșit, la Cardiff, Țara Galilor — R. D. Germană, meci de-a dreptul simbolic, întrucît Italia este virtual calificata grupei. Apoi, în cursul nopții (mai exact, în 23 octombrie, la ora 2,00 !), returul finalei Estudiantes — A. C. Milan, care nu mai necesită comentarii. Iar dacă adăugăm pe lista competițiilor de interes campionatele naționale din cîteva țări cu fotbal de clasă, atent urmărite nu numai de... „pronosportiști", credem că săptămîna fotbalistică este suficient reprezentată.

Încet-încet, sezonul ciclist european de șosea se stinge, doar cîteva „clasice" ale profesioniștilor mai menținînd încă vie lupta pentru un palmares (și un cont... substanțial) ameliorat. Cap de afiș — Marele Premiu al Națiunilor, la Paris, cursă care ar putea confirma dominarea anului 1969 de către rutierii belgieni.

Hocheiul pe gheață reintră în drepturi, mai puțin la noi în țară (din păcate...), mai mult peste hotare: săptămîna de care ne ocupăm programează numeroase întîlniri din turul I al „Cupei campionilor europeni". Deși România nu este reprezentată, competiția nu este lipsită de interes, poate chiar în special în prima ei parte.

La Hanovra, oraș care va găzdui peste aproximativ trei săptămîni prima partidă din sezonul 1969—1970 a reprezentativei noastre, va avea loc confruntarea rugbystică a selecționatelor de juniori vest-germană și franceză. Cu gîndul atît la ghinionista ediție inaugurală, cît și la cea următoare, tinerii noștri sportivi selecționabili își vor putea face o imagine asupra forței de joc a viitorilor adversari. Asta afară de cazul că ploaia cu găleata, rugbyștii... marocani sau cîteva șuturi în bară nu ne vor provoca dezamăgiri și la anul...

În lumea automobilismului, zarurile au fost, practic, aruncate: Jackie Stewart dintre piloți, firmele Porsche și Matra-Elf dintre constructori, au laurii pe anul în curs adjudecați. Săptămîna care urmează va prilejui luări de contact prudente și verificări ale bolizilor în curse de mai mică importanță, pentru că de abia peste două săptămîni va avea loc ultima mare confruntare, Marele Premiu al Mexicului.

Iar acum, tradiționalul „desert" destinat amatorilor de curiozități competiționale: în Franța, la Roubaix, va avea loc Campionatul european de biliard — cadru 71/2. E drept, amănunte, fie ele doar strict regulamentare, asupra acestui concurs nu avem de unde căpăta pentru moment. În schimb, ne aducem aminte că virtuozi români ai carambolului au existat cîndva. N-or fi avînd cumva și urmași?

G. RUSSU-ȘIRIANU

Conferință de presă privind pregătirile pentru J. O. din 1972

CHICAGO, 17 (Agerpres). Cu prilejul unei conferințe de presă care a avut loc la Chicago în prezența președintelui C.I.O., Avery Brundage, directorul oficiului de presă al J.O. de la München, Hans Klein, a făcut o expunere privind pregătirile ce se fac în vederea Olimpiadei de vară din 1972.

Stadionul de 80 000 de locuri (aici vor avea loc întrecerile de atletism, fotbal, călărie și festivitățile de deschidere și închidere), sala pentru gimnastică și handbal și bazinul de înot formează un complex unitar în apropierea căruia se află satul olimpic cu o capacitate de 12 000 de locuri și Casa presei pentru 4 000 de persoane.

Se așteaptă ca Münchenul să primească în timpul Jocurilor Olimpice circa două milioane de vizitatori.

TURNEUL ZONAL FEMININ

În runda a 8-a a turneului zonal feminin de șah de la Veselina-Morave (Cehoslovacia), Radzikowska a învins-o pe Asenova. Eretova a pierdut la Novarra. Suzana Makai a remizat cu iugoslava Belamarici, rezultat consemnat și în partida Honfi-Vokralova. Conduce Malipetrova (Cehoslovacia) cu 5 p (1), urmată de Just (R.D. Germană) $4^1/_2$ (1) p.

SMEJKAL SE MENȚINE ÎN FRUNTE, LA GLOGGNITZ

După 9 runde, în turneul zonal de șah de la Gloggnitz (Austria) continuă să conducă cehoslovacul Jan Smejkal cu 7 puncte, urmat de Andersson (Suedia), Uhlmann (R.D. Germană) — 6 puncte, Hecht (R.F. a Germaniei), Vesterinen (Finlanda), Matanovici (Iugoslavia) — $5^1/_2$ (1) puncte, Portisch (Ungaria) — $5^1/_2$ puncte, Drimer (România), Radulov (Bulgaria) — 5 puncte etc.

În runda a 9-a, maestrul român Dolfi Drimer (cu piesele negre) a remizat cu norvegianul Zwaig. Același rezultat a fost consemnat și în partidele Espig-Sigurjonsson, Radulov-Ivkov, Barczay-Matanovici, Jansson-Andersson și Smejkal-Portisch. Vesterinen l-a învins pe Adamski, iar Uhlman a cîștigat la Jacobsen. Celelalte partide s-au întrerupt.

PĂREREA LUI SEVER DRON

„PUTEAM SĂ CIȘTIGĂM LA CLEVELAND!..."

Reintîlnire cu unul dintre echipierii naționalei de tenis, spectator al partidelor din Challenge-round

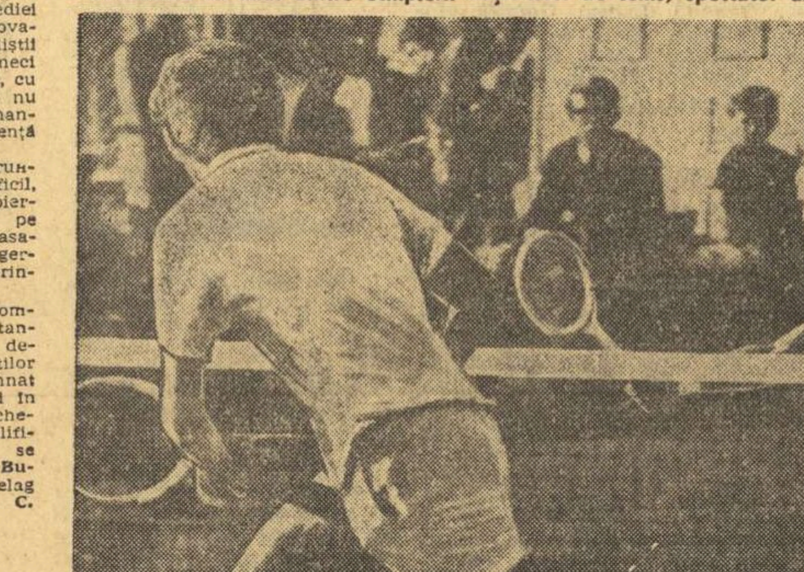

Cadru din filmul finalei Cupei Davis: aprig duel la fileu între Ion Țiriac (cu spatele) și campionul american Stan Smith

Împreună cu Sever Dron — reîntors de puține zile în țară — am revăzut acel film-rezumat al finalei „Cupei Davis", prezentat în două ediții la televiziune. Am revăzut pe cavalerul întunecat Arthur Ashe ștergîndu-și ochelarii aburiți de efort și emoție, în setul-maraton cu Ilie Năstase, cînd acesta se apropiase atît de mult de o răsturnare de scor senzațională. Am revăzut pe Ion Țiriac, conducîndu-l cu autoritate pe Smith, pînă la acea pauză nefericită dintre setul trei și patru, după care fața luptei s-a schimbat într-atît. Apoi, secvențele victoriei americanilor, definitivată în apriga partidă de dublu, cu Bob Lutz servind și smecînd ca o mașină. În fine, rațările din ultima zi ale lui Iliuță, care de patru ori a dat din mînă punctul de onoare, Stan Smith prăbușindu-se epuizat după o reușită în care nu mai sperase. Și Ion Țiriac jucînd acea fantastică partidă de tenis-fulger cu Ashe...

Toate acestea le-am retrăit cu „Ucu" Dron, cel care văzuse de pe tușa cimentului verde din Cleveland marea dramă a Challenge-round-ului. Fiindcă — acum ne-am convins — a fost o dramă...

— Mai crezi că se putea cîștiga? l-am întrebat pe Dron, cînd ochiul alb al ecranului se stinsese.

— N-aș vrea să par copil — spune simpaticul echipier de rezervă al naționalei de tenis — dar sînt absolut convins că, acolo la Cleveland, am trecut pe lîngă o mare victorie. Puteam să cîștigăm la americani și încă la scor categoric...

— Chiar pe ciment?...

— Da, pe ciment. Luați fiecare meci în parte. A fost decis după prelungiri, în luptă strînsă, fără ca învingătorii să arate vreo superioritate netă. Doar dublul, poate, a fost clar al americanilor. Dar ar fi fost altfel dacă în prima zi aveam măcar 1—1. Atunci, în primele două partide de simplu, s-a jucat tot meciul!

— Puteam spera la mai mult în această primă zi?

— Iar n-aș vrea să cad în exagerări — continuă Dron. Și totuși, să știți că puteam conduce cu 2—0 și n-ar fi mirat pe nimeni în tribunele de la Clarke-Courts. Să-l fi văzut pe Ashe ce nervos era în partida cu Năstase... Cîte greșeli a făcut... La 8—7 pentru Ilie în setul doi — și serviciul! — noi toți românii aflați acolo întrevedeam victoria. Nu s-a putut. Din două motive: fiindcă Ashe s-a regăsit în momentele decisive și deoarece cimentul era totuși prea rapid pentru retururile lui Ilie.

— Și la 4—3 pentru Țiriac în setul decisiv cu Smith cred că puteai paria pe mina lui Țiri...

— Exact. Era punctul nostru, Ion îl dominase atît de clar pe american în primele două seturi. Aici, doar jocul șanselor, al netz-urilor și cîteva greșeli de arbitraj l-au mai salvat pe Smith.

— Ucule, să fim obiectivi, serviciile lui Smith, parcă și ele...

— Da, serviciile lui Smith! Dar nu l-ați auzit în vestiar spunîndu-i lui Donald Dell, în pauză, că nu mai joacă, nu mai are nici o șansă în fața lui Țiri... Pentru americani, Ion a fost marea revelație a finalei. El a jucat, de altfel, cel mai frumos meci de tenis, cel cu Ashe, din ziua de închidere. Și atunci, super-campionul americanilor evolua la valoarea sa maximă, relaxat de certitudinea victoriei. Ah, această victorie cu 5—0 și totuși atît de greu obținută!

— Deci o victorie categorică, obținută la limită... Hai să vedem, încă o dată, ce ne-a lipsit pentru a inversa scorul: 0—5!

— Uite, eu cred — spune Sever Dron, de data aceasta fără pic de patimă — că au lipsit două lucruri. Mai întîi, mai multe jocuri pe ciment, nu în preziua finalei, ci cu ani înainte, în programul de pregătire al lotului nostru. Apoi, în antrenamentele imediat premergătoare, cred că trebuia să fi întîlnit mai mulți jucători americani — sau unul singur, bun, afectat special pregătirii noastre — cunoscînd specificul jocului pe suprafață rapidă. Îndrumările primite de la Harry Hopman, consilierul nostru tehnic, au fost extrem de prețioase, am învățat de la el foarte mult, dar practica este totuși altceva. Eu, cu Petre Mărmureanu, am încercat să facem totul pentru a pune „în mînă" pe Ion și pe Ilie. Dar n-o puteam face la fel ca Dennis Ralston, de pildă, antrenorul echipei americane, unul dintre primii jucători profesioniști din lume. Și aceasta a atîrnat decisiv în balanța meciului.

Păreri interesante, aspecte inedite, ale unui eveniment pe care l-am urmărit cu atîta emoție. Ascultîndu-l pe „Ucu" Dron, atît de convins de posibilitățile primelor noastre rachete, parcă ne vine și nouă să credem că Țiriac și Năstase nu plecau învinși dinainte, în finala de la Cleveland...

Radu VOIA

P.S. Din jurnalul de călătorie al lui Sever Dron: după Challenge-round, împreună cu Țiriac și Năstase, a participat la meciuri demonstrative la Washington, Georgetown, Virginia Beach, Newport; un public numeros a urmărit aceste demonstrații, răsplătind cu aplauze pe finaliștii „Cupei Davis"; s-a despărțit de cei doi la New York, ei plecînd spre Las Vegas; a jucat apoi în Franța, la Val de Marne, cîștigînd turneul tradițional al clubului din localitate (6—2,14—12 cu francezul R Matheu, în finală); numele lui Dron este gravat pe trofeul competiției, succedînd lui Fr. Jauffret și J. M. Leclerq; acum, odihnă.

P.P.S. Sugerăm forului nostru de specialitate să preia, neîntîrziat, pelicula finalei de la Cleveland, pentru a fi prezentată, cu explicații amănunțite, în cluburi, în cercurile școlare și studențești.

I. Sabo, redutabilul șuter al lui Dinamo Kiev, încearcă poarta Austriei Viena, în prima întîlnire dintre cele două formații (3—1), în cadrul actualei ediții a „C.C.E."
Foto: TASS

Cupele europene la fotbal

S-a încheiat prima etapă în Cupele europene la fotbal. Ca de obicei, nici primul tur nu a fost scutit de surprize. În C.C.E. este de notat eliminarea echipei Bayern München de către St. Etienne, în timp ce în Cupa cupelor, Slovan Bratislava, deținătoarea trofeului, a părăsit competiția fiind învinsă de Dynamo Zagreb. În Cupa europeană a tîrgurilor participă o serie de formații valoroase, așa încît se așteaptă o luptă pasionantă în etapele care urmează.

Iată tabloul complet al jocurilor din primul tur, precum și programul turului II în cele trei competiții europene.

„CUPA CAMPIONILOR EUROPENI"

Hiberninan (Malta) — SPARTAK TRNAVA 2—2 0—4
BENFICA LISABONA — K. B. Kopenhaga 2—0 3—2
Ț.S.K.A. (Sofia) — FERENCVAROS BUDAPESTA 2—1 1—4
Basel — CELTIC GLASGOW 0—0 0—2
FIORENTINA — Oester Växjö 1—0 2—1
STANDARD LIÈGE — 17 Nandori Tirana 3—0 1—1
FEIJENOORD ROTTERDAM — K.R. Reykjavik 12—2 4—0
Bayern München — ST. ETIENNE 2—0 0—3
Olympiakos Nikosia — REAL MADRID 0—8 1—6
A.C. MILAN — Avenir Beggen 5—0 3—0
Austria Wien — DINAMO KIEV 1—2 1—3
LEEDS UNITED — Lyn Oslo 10—0 6—0
STEAUA ROȘIE BELGRAD — Linfield 8—0 4—2
U.T. ARAD — LEGIA VARȘOVIA 1—2 0—8.
GALATASARAY ISTANBUL — Waterford 2—0 3—2
VORWÄRTS BERLIN — Panathinaikos Atena 2—0 1—1

Optimi de finală

Dinamo Kiev — Fiorentina
Leeds United — Ferencvaros
Vorwärts Berlin — Steaua roșie Belgrad
Milan — Feijenoord
Celtic Glasgow — Benfica
Legia Varșovia — St. Etienne
Standard Liege — Real Madrid
(meciurile au fost programate inițial pentru 12 și 26 noiembrie).

„CUPA CUPELOR"

Mjöndalen — CARDIFF CITY 1—7 1—5
MAGDEBURG — M.T.K. Budapesta 1—0 1—1 d.p.
Dukla Praga — OLYMPIQUE MARSEILLE 1—0 0—2 d.p.
GLASGOW RANGERS — Steaua București 2—0 0—0
DYNAMO ZAGREB — Slovan Bratislava 3—0 0—0
NORRKÖPING — Sliema Wanderers (Malta) 5—1 0—1
GÖZTEPE IZMIR — Union Luxemburg 3—0 3—2
Rapid Vena — P.S.V. EINDHOVEN 1—2 2—4
Ards — A.S. ROMA 0—0 1—3
LIERSE S.K. — Apoel Nikosia 10—1 1—0
Valur Vestmanuäjar (Isl.) — LEVSKI SPARTAK SOFIA 0—4 0—4
Frem Kopenhaga — ST. GALLEN 2—1 0—1
Olympiakos — GORNIK ZABRZE 2—2 0—5
ACADEMICA COIMBRA — Palloseura Kuopio 0—0 1—0
Atletico Bilbao — MANCHESTER CITY 3—3 0—3
Shamrock Rovers — SCHALKE 04 2—1 0—3

Optimi de finală

Glasgow Rangers — Gornik Zabrze
Olympique Marseille — Dynamo Zagreb
Norrköping — Schalke 04
Roma — Eindhoven
Göztepe Izmir — Cardiff City
Magdeburg — Academica Coimbra
Lierse S.K. — Manchester City
Levski Spartak — St. Gallen
(meciurile au fost programate inițial pentru 12 și 26 noiembrie)

„CUPA EUROPEANĂ A TÎRGURILOR"

München 1860 — SKEID OSLO 2—2 1—2
Vojvodina Novisad — GWARDIA VARȘOVIA 1—1 0—1
S.C. CHARLEROI — F.C. Zagreb 2—1 3—1
S.C. ANDERLECHT — V. Reykjavik 6—0 2—0
ARSENAL LONDRA — Gl. Belfast 3—0 0—1
ROUEN — Twente Enschede 2—0 0—1
Vit. Guimaraes — B. Ostrava 1—0
Dundee U. — NEWCASTLE U 1—2 0—1
LIVERPOOL — Dundalk 10—0 4—0
Zürich — KILMARNOCK 3—2 1—3
Wiener S.K. — RUCH CHORZOW 4—2 1—4
Lausanne Sport — ETO GYÖR 1—2 1—2
C. ZEISS JENA — Altay Izmir 1—0 0—0
DUNFERMLINE — G. Bordeaux 4—0 0—2
VfB STUTTGART — Malmö FF 3—0 1—1
BARCELONA — B. 1913 Odense 4—0 2—0
P. Trondheim — SOUTHAMPTON 1—0 0—2
Aris Salonic — Cagliari 1—1
Sabadell — F.C. BRUGE 2—0 1—5
INTERNAZIONALE — Sparta Praga 3—0 1—0
Las Palmas — HERTHA 0—0 0—1
JUVENTUS TORINO — Lokomotiv Plovdiv 3—1 0—1
Metz — NAPOLI 1—1 1—2
SLAVIA SOFIA — Valencia 2—0 1—1
Hannover 96 — AXAJ AMSTERDAM 2—1 0—3
DINAMO BACĂU — La Valetta 6—0 1—0
HANSA ROSTOCK — Panathinaikos 3—0 0—2
Jeunesse Esch — COLERAINE 3—2 0—4
Partizan Belgrad — UJPESTI DOZSA 2—1 0—2
VIT. SETUBAL — Rapid București 3—1 4—1
HV. Copenhaga — PORTO 1—2 0—2.
SPORTING LISABONA — Linzer ASK 4—0 2—2

Turul II

Skeid Oslo — Dinamo Bacău
Hansa Rostock — Internazionale
Sporting Lisabona — Arsenal
Vitoria Setubal — Liverpool
Ajax Amsterdam — Ruch Chorzow
VfB Stuttgart — Napoli
F.C. Porto — Newcastle
F.C. Bruges — Ujpesti Dozsa
Dunfermline — Gwardia Varșovia
Hertha — Juventus
Vitoria Guimaraes (sau Banik Ostrava) — Southampton
Kilmarnok — Slavia Sofia
Eto Györ — F.C. Barcelona
Charleroi — Rouen
Anderlecht — Coleraine

FOTBAL — MERIDIANE

● Australia — Japonia 1—1, în preliminariile C. M. ● Milan a plecat în Argentina ● Un turneu de consolare? ● Alte rezultate

● Turneul de la Seul din preliminariile campionatului mondial a fost reluat cu meciul dintre selecționatele Australiei și Japoniei. Partida s-a încheiat la egalitate: 1—1. Astfel, formația australiană, conduce în clasament cu 5 puncte din 3 meciuri, și are șanse de a se califica pentru etapa următoare, cu echipa Rhodesiei.

● Echipa italiană A. C. Milan a plecat spre Argentina pentru a disputa meciul retur al „Cupei intercontinentale" cu formația Estudiantes la Plata, programat la 22 octombrie. Înainte de plecare, A. C. Milan a susținut un meci de campionat pierzînd cu 2—3 în fața echipei A. S. Roma.

● Federația franceză intenționează să organizeze (în perioada campionatului mondial din Mexic) un turneu la care să participe țările europene eliminate din Cupa „Jules Rimet". În afara Franței, la acest turneu, de altfel nu lipsit de interes, ar putea să participe reprezentativele Portugaliei, Spaniei, Iugoslaviei, Austriei, Ungariei sau Cehoslovaciei etc.

● Etapa a 9-a a campionatului vest-german s-a soldat cu următoarele rezultate: Borussia Moenchengladbach—M.S.V. Duisburg 4—1; Hamburger S.V.—V.F.B. Stuttgart 1—3; Borussia Dortmund—Rott Weiss Essen 4—1; Schalke 04—Alemannia Aachen 3—0; Bayern München—München 1860 2—0; Eintracht Frankfurt—Werder Bremen 2—1; F.C. Kaiserslautern—Eintracht Braunschweig 2—0; Hanovra—F.C. Köln 3—4. În clasament conduc echipele Bayern München și Schalke 04 cu cîte 13 puncte, urmate de Borussia Moenchengladbach — 12 puncte etc.

● Meciuri internaționale, amicale: Franța—Portugalia (echipe de tineret) 2—3; Suedia—Franța 1—2 (juniori).

RECORD MONDIAL LA PARAȘUTISM

MOSCOVA, 17 (Agerpres). — Parașutista sportivă sovietică Ludmila Gaponovici a stabilit (la Tbilisi) un nou record mondial de salt de la 1 000 m în timpul nopții, aterizînd la o distanță medie de 0,51 m față de punctul fix.

Tiparul I.P. „Informația", str. Brezoianu nr. 23—25, București

40368

PROLETARI DIN TOATE ȚĂRILE, UNIȚI-VĂ!

Redacția și administrația: str. Vasile Conta nr. 16, tel. 11.10.05, interurban 72 și 286. Telex sportrom buc. 180.

sportul

4 pagini 30 bani

Anul XXV — Nr. 699 (6133) ZIAR AL CONSILIULUI NAȚIONAL PENTRU EDUCAȚIE FIZICĂ ȘI SPORT Duminică 19 octombrie 1969

DINAMO BUCUREȘTI A PRELUAT ȘEFIA...

● Ploaie de goluri în Dealul Spirii! ● „Poli" Iași la prima victorie ● Crișul surclasat în fața propriilor suporteri! ● F. C. Argeș a câștigat mai greu decît arată scorul

Citiți în pag. a 4-a cronicile meciurilor de ieri, din divizia A la fotbal.

REZULTATE TEHNICE

F.C. Argeș-Farul 4-1 (0-0)

Dinamo Buc.-Univ. Cv. 2-1 (0-1)

U.T.A.-Petrolul 1-1 (1-0)

„U" Cluj-C.F.R. 0-0

Rapid-Steaua 3-3 (2-1)

Jiul-A.S.A. Tg. Mureș 3-0 (1-0)

Politehnica-St. roșu 3-0 (2-0)

Crișul-Dinamo Bacău 0-4 (0-1)

CLASAMENT

1. DINAMO BUCUREȘTI	8	5	1	2	15— 9	11
2. F. C. ARGEȘ	8	4	2	2	21—13	10
3—4. UNIV. CRAIOVA	8	4	2	2	12— 8	10
3—4. U.T.A.	8	4	2	2	13— 9	10
5. JIUL	8	5	0	3	11—10	10
6. RAPID	7	3	3	1	11— 6	9
7. FARUL	8	4	1	3	10—14	9
8. DINAMO BACAU	8	3	2	3	13— 8	8
9. „U" CLUJ	8	2	4	2	9— 9	8
10. STEAGUL ROȘU	8	4	0	4	10—14	8
11. STEAUA	7	3	1	3	22—14	7
12. PETROLUL	6	2	2	2	6— 6	6
13. C.F.R.	8	2	2	4	6—11	6
14. CRIȘUL	8	2	1	5	9—18	5
15. POLITEHNICA	8	1	2	5	5— 9	4
16. A. S. ARMATA TG. M.	8	1	1	6	5—20	3

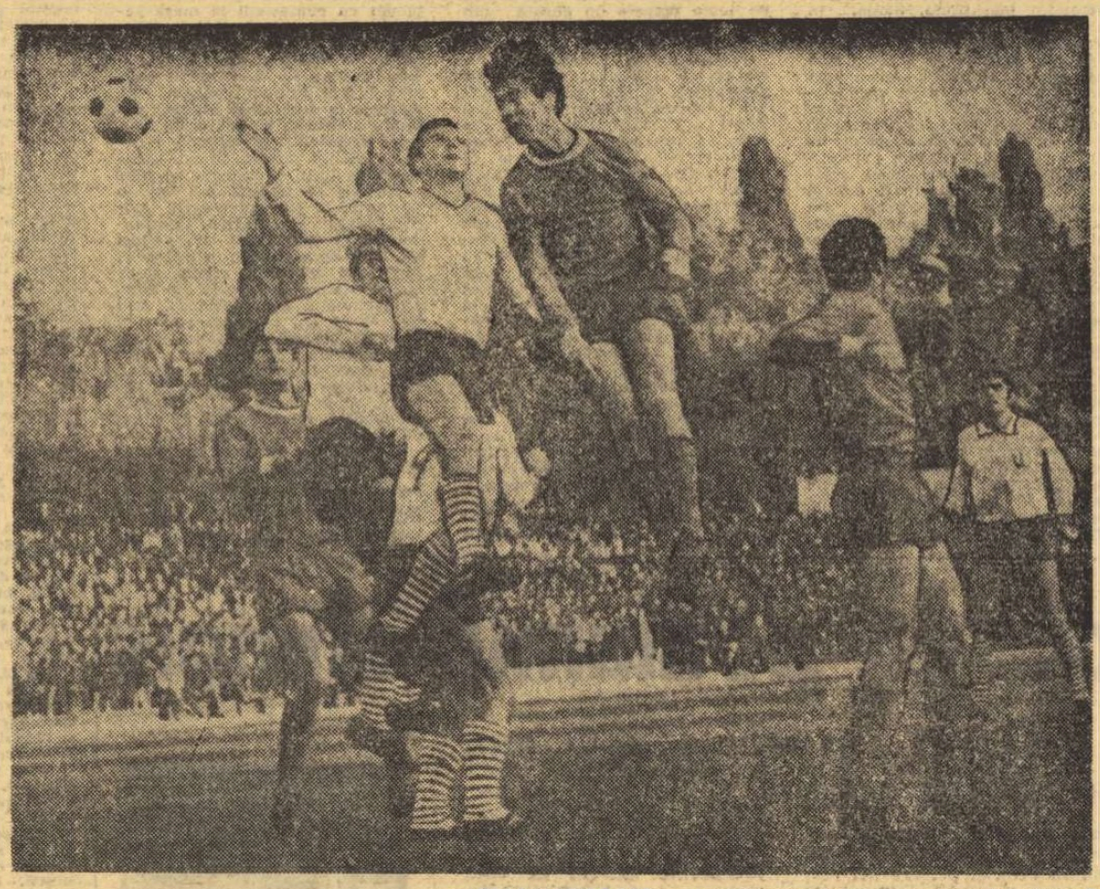

Dumitrache — „cosmonaut"! Dinamovistul a dominat și în meciul cu Universitatea Craiova toate duelurile aeriene. Foto: A. NEAGU

ETAPA VIITOARE (26 OCTOMBRIE)

F. C. ARGEȘ — C.F.R. CLUJ
STEAGUL ROȘU — STEAUA
DINAMO BACAU — A. S. ARMATA
FARUL — DINAMO BUCUREȘTI
PETROLUL — POLITEHNICA
„U" CLUJ — CRIȘUL
RAPID — JIUL
UNIVERSITATEA CRAIOVA — U.T.A.

O repriză în infern și alta în paradis...

Osatura teamului care a realizat în fotbalul nostru tonicul moment „portughez" a apărut din nou — simbătă — în fața publicului bucureștean. Sincer vorbind, așteptam cu oarecare strîngere de inimă evoluția celor 5 tricolori de la Dinamo în partida cu Universitatea Craiova. Îngrijorarea noastră, și în fond a oricărui iubitor al fotbalului, era generată de risipa de energie pe care au fost obligați să o facă, într-un interval de timp extrem de scurt, Dumitrache, Dinu, Radu Nunweiller și ceilalți.

Și modul în care a început acest meci-derbi al etapei de ieri a campionatului ne-a confirmat presupunerile. Dinamoviștii nu erau de loc în verva lor obișnuită, dovedind că epuizarea fizică și nervoasă le-a „ciupit" ceva din promptitudinea în intervenții sau din precizia paselor. Ei au primit repede un gol, datorat mai mult unei gafe (culmea! — a unui jucător... odihnit: Pîrvu) și apoi s-au angajat într-o dominare stearpă, incoloră, în care cornerele se înscriau în activul lor din 3 în 3 minute (13 în 45 de minute!) cu o regularitate de metronom, fiind însă irosite unul mai ușor ca altul. În tot acest timp, adică în primele 45 de minute, craiovenii au surprins pe toată lumea prin siguranța în joc, prin excelentul lor plasament, prin promptitudinea

Călin ANTONESCU

(Continuare în pag. a 4-a)

Moment din întrecerea echipelor: Voința București și I.E.F.S.
Foto: N. DRAGOȘ

PARTIDE ECHILIBRATE ÎN TURNEUL FINAL AL „CUPEI ROMÂNIEI" LA BASCHET

În sala Dinamo din Capitală a început turneul final al „Cupei României" la baschet. În prima zi a întrecerii am asistat la jocuri frumoase, viu disputate, de un bun nivel tehnic. Cu acest prilej echipele își verifică și proaspetele „achiziții" cu care de simbăta viitoare vor aborda noua ediție a campionatului național.

I.E.F.S.–VOINȚA BUCUREȘTI (f) 61-58 (35–29). Partida inaugurală a turneului a oferit o dispută dîrză, interesantă, cu răsturnări spectaculoase de scor. I.E.F.S.-ul are acum în componența sa jucătoare valoroase cu o talie corespunzătoare care, dacă vor munci și în continuare cu aceeași sîrguință, pot obține performanțe superioare. Voința, cu un lot omogen, a opus o rezistență serioasă învingătoarelor, iar noul antrenor al echipei, prof. Gh. Benone are șanse de a aduce formația, din nou, în prima divizie a țării. S-au remarcat: **Trandafir, Deak, Szabados** și **Tita** de la I.E.F.S. **Rădulescu, Bujduveanu** și **Spinu** de la Voința. A arbitrat bine cuplul **M. Rizea–M. Cunicer.**

RAPID–CRIȘUL ORADEA (f) 58-40 (26-12). Joc la discreția rapidiștelor care au jonglat cu adversarele lor așa cum au vrut. Campioanele au posibilități mari pentru a cuceri trofeul pus în joc. S-au evidențiat: **Racoviță, Vasilescu, Ivanovici** și **Tal**, respectiv **Vig** și **Balog**. Au condus bine **C. Negulescu** și **S. Filoti.**

DINAMO–I.C.H.F. (m) 88-78 (39-42) Meciul a făcut o bună propagandă baschetului. Ambele echipe au jucat deschis, dezinvolt, fără acea încordare ce caracterizează o întrecere doar pentru rezultat. Echipa lui Em. Niculescu s-a menținut în permanență în apropierea campionilor, iar rezultatul reflectă just situația din teren. Cei mai buni: **Albu, Novac, Diaconescu** și **Dragomirescu** (Dinamo). **Em. Niculescu, Bulat** și **Măluțel** (I.C.H.F.).

În ultima partidă STEAUA-UNIVERSITATEA CLUJ (m) 78-65 (38-22). Duminică cu începere de la ora 15,30, în sala Dinamo vor avea loc meciurile Voința–Rapid (f), I.E.F.S.–Crișul (f), Steaua–I.C.H.F. (m) și Dinamo–Universitatea Cluj (m).

PRIMELE ÎNVINGĂTOARE ÎN CAMPIONATUL DIVIZIEI A DE VOLEI

Sala Giulești, din Capitală, a găzduit, ieri, partida inaugurală a campionatului divizionar de volei feminin, în cadrul căreia s-au întrecut echipele Rapid și Medicina. Dovedind mai multă maturitate în joc, rapidistele s-au impus în trei seturi, la 8, 3, 8. Arbitrajul cuplului C. Armășescu, M. Zelinschi — foarte bun. **(Em. F.)**

Partida dintre echipele masculine Steaua și Petrolul Ploiești, desfășurată în sala Progresul, a dat cîștig de cauză primei formații, care s-a impus, cu ușurință în trei seturi: 5, 6, 4. Bun arbitrajul prestat de Emilian Iliescu și Mihai Popescu (București).

V. SĂNDULESCU
corespondent

Noi maeștri ai sportului la volei

Ieri, la sediul Federației române de volei a avut loc festivitatea decernării titlului de maestru al sportului jucătorilor Günther Cristiani, Octavian Crețu, Gyula Bartha, Dorin Porojnicu și Marius Iorga, pentru merite deosebite în dezvoltarea voleiului românesc.

Campionatul speranțelor

După o „lungă vară fierbinte", în care am gustat mai mult din cupa amară a insatisfacției, divizionarele voleiului românesc se prezintă la startul celei de a 21-a ediții a campionatului masculin și a 20-a a celui feminin.

Și aceasta, în momentul în care voleiul este stigmatizat de obținerea unor rezultate defavorabile pe plan internațional, în urma unei evoluții necorespunzătoare a voleibaliștilor și voleibalistelor noastre în marile competiții ale anului: Cupa mondială și Campionatul european de juniori.

Cauzele sînt multiple și profunde, ele vizînd atît procesul de pregătire tehnico-tactic și educativ, cît și concepția antrenorilor și jucătorilor despre sport și misiunea socială a acestuia.

Pasiunile mărunte, meschine uneori, dorința de a obține rezultate cu orice preț, supraestimarea valorilor au constituit obstacole în dezvoltarea personalității tinerilor jucători, în urcarea pe treptele adevăratei măiestrii.

Actuala ediție a campionatului este necesar să devină o rampă de lansare a unor noi valori în circuitul voleiului nostru. Dar, pentru aceasta, va trebui să se facă front comun în scopul depistării talentelor, pentru valorificarea lor la un nivel superior, pentru combaterea tuturor încercărilor de indisciplină, prin măsuri operative și constructive totodată, pentru mai multă autoexigență la jucători și antrenori.

Avem nevoie de oameni care să se dăruie cu pasiune, cu abnegație muncii de a ridica voleiul românesc pe edificiul construit, cu multă trudă, de generațiile trecute. Desigur, se cere o muncă susținută, plină de răspundere. Dar satisfacția va fi cu atît mai mare cînd se va reuși acest lucru. Și, cum timpul se scurge cu repeziciune, este necesar să nu se piardă nici o clipă. La aceasta, o contribuție însemnată își poate aduce și corpul de arbitri, care are sarcina de a asigura desfășurarea în cele mai bune condițiuni a tuturor partidelor, în combaterea tuturor manifestărilor de indisciplină, la întronarea unui spirit de perfectă echitate pe teren.

Voleiul, care făcea altădată tribunele neîncăpătoare, se află azi în fața unui nou campionat. Un campionat al speranțelor. Să nu-l uităm. Și, de acolo din tribună, să ne facem datoria de spectatori pasionați, dornici cu toții de a vedea drapelul voleiului nostru urcînd pe cel mai înalt catarg.

Emanuel FANTANEANU

In divizia A la rugby:

Vulcan — Grivița Roșie 14-20

Într-o partidă din cadrul etapei a VIII-a, Grivița Roșie a întrecut pe Vulcan mai clar decît arată scorul final: 20—14 (9—5). Foștii campioni s-au întrebuințat doar atît cît a fost necesar pentru a obține victoria, rezultatul final neflindu-le amenințat. Au înscris Fugigi (înc.), Briceag (l. p., d. g., tr.) și Nica (d. g.), pentru Vulcan, respectiv Țibuleac (l. p.), Irimescu (3 l. p.), Șerbu (înc.) și Balcan (înc.). A arbitrat R. Chiriac (ing. Gh. Bucur-coresp.).

PARTIDA DIVIZIONARĂ A STEAUA — DINAMO VA AVEA LOC ASTĂZI, PE TERENUL „GRIVIȚA ROȘIE" DIN PARCUL COPILULUI, CU ÎNCEPERE DE LA ORA 11.

„Cupa României" la tenis de masă

Tg. Mureș (prin telefon). În sala de sport a Școlii profesionale „Metalotehnica" din localitate au început întrecerile finale ale „Cupei României", la tenis de masă (reprezentative județene mixte).

Iată rezultatele din prima zi: Dolj–Brașov 8–6. Arad–București (sector IV) 8–4; Brașov–Covasna 8–0; Iași–Dolj 8–4; Cluj–București 8–2; Arad–Covasna 8–0; Brașov–Iași 8–2; Cluj–Covasna 8–0; Arad–Iași 8–3.

Ion PĂUȘ-corespondent

Fază din meciul Minerul Baia Mare — Dinamo Brașov. Minerii, după cum se vede nu au contat numai pe șuturile lui Birtolom, ci și pe contraatacuri...
Foto: B. GABRIEL

MINERUL BAIA MARE ÎN SERIE!

În CAMPIONATUL MASCULIN DE HANDBAL

Al doilea turneu al campionatului masculin de handbal a continuat ieri în sala Floreasca din Capitală.

POLITEHNICA TIMIȘOARA — RAFINĂRIA TELEAJEN 18—13 (9—9). Deși au început „tare" și au luat un avans de 4 goluri (min. 24), studenții au pierdut surprinzător de rapid acest avantaj, fiind egalați în ultimele minute ale primei reprize. La reluare, era de așteptat ca replica ploieștenilor să fie ceva mai convingătoare. Dar, inițiativa a aparținut timișorenilor care s-au distanțat net, obținînd o victorie meritată. Au condus bine **A. Barabaș** (Reșița) și **I. Covaci** (București).

VOINȚA BUCUREȘTI — DINAMO BACĂU 26—20 (12—8). Dinamoviștii au jucat în acest meci o „carte" importantă pentru rămînerea lor în continuare în categoria A. Dar, ei au pierdut în fața unui adversar mai bun, mai tenace, care a știut să speculeze la timp slăbiciunile apărării băcăuane.

Au arbitrat atent **D. Purică** (Ploiești) și **O. Leikep** (Sibiu).

MINERUL BAIA MARE — DINAMO BRAȘOV 21—17 (10—7). Confirmînd forma bună în care se află, jucătorii din Baia Mare au mai acumulat 2 prețioase puncte în clasament. Ei au condus în permanență, uneori la diferențe mari (min. 46: 18—11 și min. 54: 20—14), depășind un adversar socotit superior. În fața vervei minerilor, dinamoviștii nu s-au putut regăsi nici un moment. Excelent arbitrajul prestat de cuplul bucureștean **Vasile Sidea** și **Varac Pelenghian.**

UNIVERSITATEA BUCUREȘTI — DINAMO BUCUREȘTI 16—14 (8—9). Dinamoviștii au suferit cea de-a doua înfrîngere din partea studenților în actualul sezon. Prima parte a întîlnirii s-a desfășurat sub semnul echilibrului de forțe. În repriza secundă, însă, studenții, mult mai incisivi în atac, mai hotărîți și mai organizați au condus în cea mai mare parte a timpului, reușind în final să obțină o victorie meritată.

Au arbitrat corect **V. Cojocaru** și **I. Mihăiescu** (Craiova).

STEAUA — UNIVERSITATEA CLUJ 25—15 (11—7).

Gh. RANGU

BOXERI ROMÂNI ÎN CUBA

Ieri dimineață au părăsit Capitala, cu destinația Havana, șase boxeri români invitați la un mare turneu internațional. Au făcut deplasarea P. Ganea, C. Gruiescu, P. Nedelcea, A. Simion, M. Goanță, I. Dinu și **antrenorul Cristian Panaitescu.**

Prin carul anilor cu făuritorii lui „U"

Lanțul celor 16 purtători ai potcoavei exprimă, la modul simbolic, unitatea de idei și sentimente și permanența acestora de-a lungul celor 5 decenii de existență a clubului „U"

Reperasem din albumul comemorativ al „U"-ului cîteva figuri, considerate printre cele mai reprezentative, și investigam adresele actuale ale marilor FOȘTI. Operația, dificilă la prima vedere, se dovedește a fi, în medias res, de loc chinuitoare, deoarece sportivii pe urmele cărora urma să pornesc, deși au apus de trei, sau patru decenii, au păstrat legăturile dintre ei, la Cluj știindu-se în orice moment ce fac bucureștenii Sfera sau Surlașiu, după cum la București sau Timișoara se știe precis cum le merge lui Neșu sau Anca.

Am desprins din angrenajul acestei comunicări neîntrerupte antenele ce duc la unul dintre decanii de vîrstă ai „U"-ului și, iată-mă, urcînd la etajul V al blocului „Polar", căutînd, într-un birou departamental, pe apreciatul inter-stînga al anilor 1929—1937, consilierul inginer Victor Surlașiu.

„DEPRINSESEM TROPOTUL BOCANCILOR"

Gazda mă privește reticent, simțind că o să-i violentez amintirile care la rîndu-le o să-i violenteze liniștea pe care o voia răscolită numai la Cluj, în zilele serbărilor festive. Comentăm jubileul și aflu că biletul de avion pentru Cluj, cu data de 24 octombrie se află deja în buzunarul de la piept al însuflețitului meu conlocutor. Ca și al lui Sfera, de altfel. **„Vom fi toți aceia ce au mai rămas din gruparea care, în 1929 a plecat din Timișoara să se înnobileze, la Cluj, la flacăra unei științe** — povestește inginerul Surlașiu în timp ce-mi scot bloc-notesul simțind că orice convenientă fusese inlăturată. **„Eram 9 (Sfera, Deheleanu, Doboșan, Iancovici, Sepi, Tabacu, Gain, Ploeșteanu și eu), care, asemenea curcanilor lui Coșbuc, porneam să cucerim rîndurile științei.**

Aduceam din Banatul nostru „stopul" și „pasa", elemente pe care le deprinsesem bine în ceasurile noastre de joacă pe „maracanele" Begăi. În '30, după un an de acomodare cu amfiteatrele universitare, ne-am strîns toți 9 într-o echipă alcătuind — alături de Sepci, Bulzan, David și Orza — o formație cum nu prea s-a mai ivit după aceea la Cluj. Atît perfecționasem mecanismele și specializasem cuplurile, încît Sfera (!) a fost obligat să stea pe tușă tot anul 1932 pentru că tandemul Bulzan—Iancovici mergea atît de bine încît refuza orice schimb chiar dacă el purta „marca Sfera". În ceea ce mă privește, deprinsesem într-atît jocul coechipierilor încît pe Sepi și Ploeșteanu îi cunoșteam după tropotul bocancilor, singurul indiciu care mă dirija cum să pasez. Forța nu

(Continuare în pag. a 3-a)

SCURTE ȘTIRI EXTERNE ● SCURTE ȘTIRI EXTERNE

● **In turneul zonal feminin de șah de la Veselina — Morave (Cehoslovacia)** conduce Vreeken (Olanda) cu 6½ (1) p, urmată de Malypetrova (Cehoslovacia) 5 (2) p, Teodorescu (România) 5 p, Just (R.D. Germană) 4½ p etc. În runda a 9-a, Vreeken a cîștigat la Just, iar Teodorescu (cu piesele albe) a remizat cu Eretova.

● **Turneul masculin de baschet de la Varșovia** s-a încheiat cu victoria formației A.S.K. Kiev (neînvinsă), care a întrecut în ultima zi cu 80—77 (43—32) pe Legia Varșovia. Slensk Wroclaw a dispus cu 91—87 (45—39) de T.S.K.A. Sofia.

● **Boxerul José Napoles (Mexic) și-a apărat cu succes titlul de campion mondial** la cat. semimijlocie. La Los Angeles, el l-a învins la puncte pe challengerul său oficial, Emile Griffith (S.U.A.).

● **Competiția ciclistă „Criteriul european"**, desfășurată pe pista velodromului din Köln, i-a revenit perechii belgiene Merckx — Sercu, care a acoperit 100 km în 2 h 04:50, terminînd cu un tur avans față de cuplul olandez Post — Duyndam.

● **La sfîrșitul etapei a III-a a „Turului Europei" auto**, conduce echipajul francez Henri Greder — Claude Charmasson, pe o mașină Opel. Pe locurile următoare: Mands — Ruh (R.F.G.) pe Mercedes și Nelleman — Nielsen (Danemarca) pe Ford. În cursă au mai rămas 60 de echipaje. Etapa următoare va purta concurenții pe ruta Kuweit — Beirut.

● **La Budapesta, într-una din grupele semifinale ale „C.C.E." la polo pe apă**, Mladost Zagreb a învins cu 8—4 (3—0, 1—2, 0—1, 4—1) pe Robben Hilversum, iar O.S.C. Budapesta cu 6—1 (0—0, 1—0, 3—0, 2—1) pe S.K.K. Stockholm.

● **În cadrul campionatelor unionale de atletism rezervate juniorilor**, la Piatigorsk, Korneliuk a parcurs 100 m în 10,2.

● **Jucătorul de tenis de masă iugoslav Șurbek** l-a întrecut în finala probei de simplu din cadrul „internaționalelor" Belgiei (la Deurne) cu 22—20, 22—20, 25—27, 21—10 pe vest-germanul Schöller. La feminin, victoria i-a revenit campioanei R. F. a Germaniei, Simon, care a învins-o cu 21—19, 21—13, 21—10 pe Diana Schöller.

● **În turneul de tenis de la Madrid**, columbianul Alvarez l-a învins, surprinzător, cu 6—1, 6—2 pe americanul Graebner. Alt tenisman american, Scott, a pierdut cu 7—9, 3—6 în fața francezului Goven. Spaniolul Santana a dispus cu 6—4, 6—4 de italo-australianul Mulligan, iar Juan Gisbert (Spania) l-a întrecut cu 5—7, 6—3, 6—3 pe Hewitt (R.S.A.).

● **La Budapesta, atletul maghiar Ferenc Tegla a** stabilit un nou record al țării sale la aruncarea discului: 62,90 m

● **Uniunea europeană de box a anunțat că pugilistul englez Henry Cooper** a fost deposedat de centura continentală la cat. grea, deoarece nu-și poate apăra titlul în termenul fixat, fiind accidentat. Pentru titlul în prezent vacant vor lupta Weiland (R. F. a Germaniei) și Thébault (Franța).

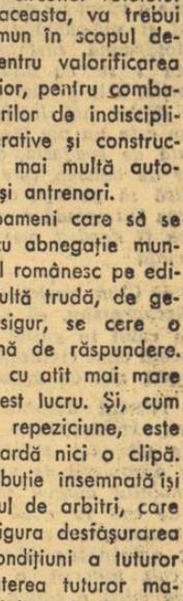

SONJA HENIE AȘA CUM A FOST...

Citiți reportajul din pag. a 2-a

SPORTUL Magazin

SONJA HENIE așa cum a fost

La Oslo, într-o seară palidă de sfîrșit de mai, am sunat la poarta Fundației „Sonja Henie", cochet grup de clădiri albe din cartierul de parcuri de la Hövikodden, din marginea împădurită a capitalei norvegiene. Ora era nepotrivită și chiar ziua, dar amabilitățile unor gazde care căutau să-mi folosească din plin timpul de ședere atît de scurt în țara fiordurilor au făcut ca ușile să se deschidă, deși galeria de pictură modernă — cea pe care doream neapărat să o văd — era încă în plină organizare. Vernisajul importantei colecții pusă la dispoziția publicului de celebra vedetă a patinajului și a ecranului urma să aibă loc abia cîteva săptămîni mai tîrziu. Sălile, în curs de amenajare, purtau pe pereții cu urme proaspete de zugrăveală doar cîteva pînze răzlețe. Restul picturilor era încă împachetat, în lăzile pe care le aduseseră de la Paris, Zürich, Philadelphia, Boston. Foarte multe de peste Ocean, reședința anilor de film ai Sonjei. Zadarnic am căutat între ramele tablourilor culorile stranii și tulburătoare ale lui Edvard Munch, sau peisaje din natura aspră a Norvegiei. Cuvîntul aparținea, în majoritate, armoniilor rigide ale pictorilor abstracționiști, expresii foarte moderne într-adevăr, dar purtînd semnături pe care nu le recunoșteam. Mi s-a spus că Sonja Henie și soțul ei, bogatul armator Nils Onstad, colecționau numai pictură recentă, în general aparținînd unor artiști tineri. N-am îndrăznit să întreb dacă era reprezentată și tema sportului, într-atît de departe mi se păreau cele ce vedeam în casa patinatoarei de ambianța stadionului de gheață Frogner sau a trambulinei de la Holmenkollen. Doamna Henie nu era nici ea acolo. Se afla la reședința sa de iarnă, de la Holmy Hills, lîngă Los Angeles.

Poate că șansa nu m-a ajutat să iau unul din cele mai prestigioase interviuri din carieră. Sau — cine știe? — o fi fost și un noroc că nu mi s-a prezentat prilejul unei revederi peste ani, care avea toate motivele să creeze o decepție. Mai bine, păstram intactă imaginea Sonjei, proaspătă și cuceritoare, așa cum o văzusem cu ani înainte, lunecînd pe ecran ca o adevărată zînă. Obrazul cu gropițe, zulufii blonzi, zîmbetul ei de copil ștrengar, cine le-ar putea uita? A fost adorata publicului de cinema de-a lungul unui deceniu și mai mult, după ce fusese aplaudată pe toate scenele de gheață din lume, în marile competiții ale patinajului artistic.

Sonja Henie... Nimeni n-a încercat un clasament al tuturor sporturilor, pentru toate epocile. Un „omnium" în care să fie cuprinși toți marii campioni pe care i-a cunoscut istoria. Poate că o asemenea clasificare ar fi, într-un fel, lipsită de sens. Deși testul popularității celor mai proeminente stele ale arenei sportive ar apărea ca deosebit de interesant. Și fiindcă un asemenea clasament încă nu s-a făcut, ne luăm riscul de a plasa pe primul loc pe cea care a fost — pentru prima oară — denumită atît de potrivit „zîna gheții". Pentru mulți, pentru foarte mulți dintre noi, ea rămîne nr. 1 absolut al sportului.

Despre pumnul necruțător al lui Joe Louis, zborul întrepid al lui Lindbergh, rezistența de oțel a omului-locomotivă Emil Zatopek, sau lunecarea în prăpăstii albe a lui Killy s-au scris sute de pagini de cărți și reportaj, chipul lor a fost admirat pe ecrane de milioane de oameni. Dar parcă nici unul dintre acești super-campioni nu egalează în popularitate pe micuța zînă poposită între noi din albul de la miază-noapte, această fascinantă patinatoare care intră în legendă.

Curios, Sonja Henie a turnat atîtea filme la Hollywood, dar niciodată un film al vieții sale. Deși scenariul ar fi fost direct captivant. Numai intrarea ei în arena întrecerilor a constituit un suspens răsunător. În 1924, la campionatul mondial de la Oslo, printre doamnele cu fuste lungi îmblînite, care se prezentau în concurența pentru titlul de cea mai bună patinatoare, apăru o fetiță de 11 ani, care — îndrăzneală supremă! — purta o fustă scurtă mai sus de genunchi... A plouat cu contestații la masa juriului, iar în presă apăreau rînduri ca acestea: **„Dacă onorabilul ciclist Henie** (n.r. fost recordman norvegian) **vrea să-și irimită fata într-un concurs de patinaj, să aibă grijă măcar s-o îmbrace decent, pentru a nu provoca scandaluri publice..."** Indecenta Sonja fusese totuși clasificată pe locul cinci, ceea ce pentru vîrsta sa fragedă era deja o performanță fără precedent. Avizați, însă, organizatorii Olimpiadei de la Chamonix, din același an, îi interzic accesul în întreceri, instituind faimoasa regulă a limitei minime de vîrstă. De fapt, era semnalul de alarmă al unui pericol pentru pretendentele cu drepturi cîștigate dinainte. Sonja a fost exclusă atunci din orice competiții individuale, trebuind să patineze doar în proba de perechi, unde ocupă locul cinci la mondialele de la Berlin, în cuplu cu compatriotul ei Arne Lie.

Papa Henie nu dezarmase însă și cu tenacitatea sa de rutier încercat o încurajează pe fata lui să-și continue cu asiduitate antrenamentele. Îi construiește chiar un patinoar propriu, acasă. Sonja efectuează cîte 4 și 5 ore de pregătire pe zi, ceea ce pentru vremea aceea era de neconceput. Și în 1927, cînd campionatele mondiale revin la Oslo, Sonja Henie patinează din nou. La locul unu! A urmat o serie neîntreruptă de mari succese, rămase neegalate pînă astăzi: 10 titluri mondiale (1927—36), 6 titluri europene (de la instituirea competiției, în 1931), 3 titluri olimpice (St. Moritz 1928, Lake Placid 1932, Garmisch 1936).

Mini-jupa Sonjei (în lansarea modei ea avea să se dovedească mai tîrziu o inovatoare de anvergură) nu fusese un simplu capriciu. Despovărată de echipamentul greoi, tradițional, micuța norvegiană putea să execute pe gheață toate piruetele și săriturile din repertoriul concurenților masculini. Ba și altele noi. Ea a fost prima femeie care a sărit pe patine spectaculosul salt Axel —Paulsen și tot ea a prezentat, pentru prima oară, un program de figuri libere conceput într-adevăr artistic. E drept, patinatoarele de azi efectuează Axel-ul dublu, iar Peggy Fleming, urmașa ei cea mai autorizată, are în repertoriu exerciții inaccesibile chiar pentru Sonja Henie. Dar totul — chiar suita de titluri cucerite — trebuie văzut prin prisma dezvoltării de atunci a patinajului artistic. Sonja a avut marele merit de a ridica această disciplină sportivă pe o treaptă superioară, făcînd din patinaj o adevărată artă.

Influența Sonjei Henie asupra contemporanilor ei în sport a fost colosală. Ea devenise un adevărat mit. Iată cum descria, într-un articol apărut în presa vremii, patinatorul clujean Bela Horos, azi unul din cei mai apreciați antrenori ai noștri, întîlnirea sa cu marea campioană, la Budapesta, în 1929:

„Se zvonea că Sonja Henie are patine de argint și lor le datorează, în mare parte, succesele. Am întrebat-o despre această chiar pe dînsa, acea fată scundă, durdulie, cu fața acoperită de pistrui, veșnic zîmbitoare. A ris cu poftă, arătîndu-și dantura impecabilă:

— Povestea e numai pe jumătate adevărată. Patinele mele au și argint, dar mai mult oțel. Eu, însă, prefer aurul, în medalii...

— Ce vă place în patinaj? am întrebat.

— Ceea ce nu se poate face în nici un alt sport. Să alunec, să dansez, să cînt cu glasul de argint al patinelor mele... Este pentru mine un joc, un joc minunat. Dar, cîteodată, o treabă foarte serioasă.

Peste cîteva minute, în fața publicului budapestan plin de uimire, Sonja cucerea al treilea ei titlu mondial".

La Garmisch Partenkirchen, în iarna lui 1936, Sonja Henie a dat ultimul ei recital de patinatoare amatoare. Dincolo de mantinelă o așteptau contractele de revistă și emisarii Hollywood-ului. A plecat direct în America, semnînd cu „20th Century Fox" unul din cele mai fabuloase angajamente din istoria cinematografului. O suită triumfală de filme (parteneri — Tyrone Power, Richard Greene, Don Ameche) au făcut-o cunoscută pretutindeni, pînă în cele mai îndepărtate colțuri ale lumii, „Serenada din Valea Soarelui", o sclipitoare feerie pe gheață și zăpadă, în acordurile muzicii lui Glenn Miller, a culminat această carieră prodigioasă.

Sportul rămăsese uitat undeva în panoplia cu medalii și cupe din casa părintească, acolo departe, la Oslo. A revenit în patrie abia în 1959, după a treia sa căsătorie, cu Nils Onstad. În ultima vreme fusese adesea încercată de boală. La 13 octombrie 1969, un avion-ambulanță o transporta de la Paris la Oslo, după un consult cu medici specialiști. Suferea de leucemie. A murit în plin zbor, în timpul somnului.

Cea care fusese steaua cea mai strălucitoare a patinajului s-a stins pentru totdeauna.

Radu VOIA

Una din ultimele fotografii ale Sonjei Henie, dată publicității în cursul anului trecut. Cu Nils Onstad, soțul ei, la vernisajul galeriilor de artă modernă ce-i poartă numele

COZERII

5. În patru labe, iuți ca peștii...

Tot mai des televiziunea ne înfățișează imagini scandinave sau vest-germane în care copiii abia născuți sînt încredințați — sub supraveghere — unor miniaturale bazine, nu pentru baia igienică, ci pentru declanșarea unei deprinderi desigur avută cîndva de fiecare om, dar anihilată de lipsa unui apel care s-o fi menținut: plutirea, adică primul pas spre înot. Pe copiii aceștia i-am văzut nu numai doar plutind, dar și înaintînd, dînd instinctiv din mîini și din picioare, mai înainte ca cineva să le poată explica ce este sportul și chiar mai devreme de a umbla sau a învăța să vorbească. Acești copii-minune de azi, așa at precocității — în apă iuți ca peștii, pe uscat doar bebeluși care abia umblă în patru labe — aceștia vor fi copiii normali de mîine.

Mulți pediatri consideră practica înotului la vîrstă fragedă drept o măsură preventivă împotriva bolilor civilizației, ale coloanei vertebrale printre altele, dar înainte de orice ca un reglator al ținutei și mersului la copil.

Problema principală constă firește în a risipi la cei mici teama de elementul ud și rece, precum și în crearea unor mijloace adecvate de ajutor. Se pare că centurile și colacurile tradiționale nu sînt considerate suficient de eficace la cei mici. La Hamburg au fost nu de mult inventate — și le-am văzut noi însine anul acesta pe litoral — așa numitele „aripioare de înot" pentru copii. Sînt pungi de plastic care încing brațele, între cot și umăr, pentru ca umflate cu aer să ofere mini-înotătorilor suport în apă și maximum de siguranță.

Experiențe recente arată modalități de predare a înotului la copiii foarte mici, chiar și sub un an (!). Ei sînt întîi introduși într-o apă cu o temperatură de 28—32 de grade. Teama dispare astfel imediat, întrucît temperatura este asemănătoare celei din baia zilnică de acasă. Repede de tot, copiii își dau seama că nu se pot scufunda, deoarece capul — sprijinit de „aripile" speciale — rămîne mereu la suprafață. La început ei înoată „cîinește", dar după opt pînă la 12 săptămîni majoritatea reușesc să înoate normal, ba unii se încumetă chiar să se arunce de pe marginea bazinului direct în apă. Pe mulți — se zice — totul pare chiar să-i amuze!

Aici e însă vorba și de o chestiune de mentalitate. Înainte chiar ca școala să consolideze definitiv în fiecare elev dragostea pentru mișcare, crearea complexului primar pe care-l numim educație fizică este treaba părinților și a instituțiilor care au în centrul preocupărilor lor pe copilul preșcolar. Pledoaria noastră pentru înot își diminuează șansele în familiile în care, dintr-un conservatorism dăunător părintele insuflă copilului teamă față de apă, numai pentru că el însuși nu știe să înoate, sau era să se înece la gîrlă, sau a auzit de unii care se înecă. Asemenea atitudini retrograde trebuie biruite, depășite, dacă vrem să ne pregătim copiii pentru viață, dacă vrem să-i călim, să-i facem apți a înfrunta dificultățile naturale.

Nu este neapărat nevoie să spintecăm apa ca delfinii Dawn Fraser sau Don Schollander (deși, dacă se poate, de ce n-am face-o?), dar este absolută nevoie să însoțim diploma de maturitate a copilului cu examenul de înot absolvit.

Și-acum, cu toții în apă!

Victor BANCIULESCU

De trei ori pe podiumul olimpic

Celebrul călăreț Iosef Neckermann este optimist atunci cînd se gîndește la sportul său preferat

O convorbire cu Iosef Neckermann constituie, încă din preliminarii, o dificultate, deoarece celebrul călăreț, laureat al ultimelor trei Olimpiade, are o viață de o extraordinară mobilitate. Cînd este la Paris, cînd la Londra sau... Mamaia, cînd la Düsseldorf ori pe o bază hipică și, bineînțeles, și la Frankfurt, acolo unde sînt birourile centrale ale întreprinderii sale. Și totuși, întîlnirea noastră, facilitată desigur de marea pasiune pentru sport a d-lui I. Neckermann, a devenit posibilă și nu numai atît, dar ea a depășit intervalul de timp pe care-l fixase șeful său de presă, de cel puțin 3 ori!

Cine a văzut un călăreț evoluînd și niciodată altfel, va fi totdeauna surprins cînd acesta i se va înfățișa pe propriile sale picioare, ca fiecare dintre noi. Iosef Nekermann este un om înalt, cu o siluetă de spadasin, dacă nu chiar de balerin, care te împiedică să ghicești că la vîrsta Olimpiadă omul acesta va fi depășit șase decenii de viață.

— Cum credeți, domnule Neckermann, că va rezista calul în gustul omului, acum cînd civilizația a devenit atît de mecanizată?

— Tocmai datorită tehnicizării excesive, omul modern simte tot mai puternic nevoia apropierii de natură și de nobilul animal reprezentat de cal. În două moduri văd exprimîndu-se acest adevăr: necesitatea de a-și face un colț înverzit, o grădină cît de mică, o căsuță cît mai departe de oraș, obiceiul de a-și petrece weekend-ul undeva afară, pe marginea unei ape, în apropierea unei păduri; cel de al doilea este însuși sportul și, mai cu seamă, acel sport care îl pune pe om în legătură cu o altă ființă vie și în primul rînd cu calul. Din aceste cauze se dezvoltă în multe țări, printre care și în a mea, cluburile de tineret, unde se organizează grupe de voltejire (n.r. diverse sărituri executate pe cal în mers sau pe loc). Dar călăria a găsit un amplu ecou și printre cei mai vîrstnici deoarece, alături de tenis, golf, ciclism și înot, este un sport care se poate practica pînă la vîrste foarte înaintate. La noi, greutatea promovării călăriei stă, mai mult, în lipsa cadrelor de antrenori, în special a celor care să poată îndruma elita sporturilor din ramura respectivă.

— Oare lipsa de interes economic, față de cal, nu va duce la dispariția echitației?

— Este drept că interesul s-a restrîns la cel sportiv, dar, sub acest aspect, se cere, din ce în ce mai mult, de la cal, ceea ce mă face să cred că oficialitățile vor fi în continuare interesate să se preocupe de îmbunătățirile rasei cabaline. Dacă comparăm numărul participanților la ultimele Olimpiade, la dresaj și obstacole, remarcăm creșterea sa permanentă. În următorii ani, cred că se vor înregistra creșteri și mai mari, deoarece țări ca Polonia, Iugoslavia și țara dv., România, au devenit nelipsite de la marile competiții. O rezervă aș face doar în ceea ce privește proba de dresură, mai dificilă din multe puncte de vedere. Concurenții noștri olimpici sînt, în proporție de 100% individualități, în sensul că ei posedă cai și suportă toate cheltuielile, statul neacordîndu-le nici un fel de sprijin. Situația prezentă se cere, bineînțeles, îmbunătățită măcar în privința cadrelor de antrenori. O nădejde puternică îmi dă și faptul că în locul celor cîteva sute de spectatori de altădată, vin acum mii.

Iosef Neckermann la Jocurile Olimpice de la Tokio

— Faptul că femeile concurează oficial alături de bărbați vi se pare firesc?

— Cred că se impune o separare, mai ales la sărituri și la proba militară, deoarece condițiile sînt inegale și în dezavantajul sportivelor. Este, în primul rînd, vorba despre puterea fizică a bărbaților. Excepțiile reprezentate de concurente extrem de valoroase nu trebuie să fie generalizate. Sînt convins că o departajare a probelor masculine de cele feminine ar aduce pe hipodrom mult mai multe sportive, care acum se țin în rezervă tocmai din cauză că nu se consideră capabile să se înfrunte în întreceri mixte, cu clasamente comune, în care drumul spre vîrful piramidei le este barat încă din start. Nici măcar la dresură lucrurile nu stau altfel și se știe că o femeie, chiar excelentă concurentă, nu-și poate educa singură calul pentru competiție. Dificultățile există și pentru public, mai cu seamă în competițiile de dresură, în care greșelile sînt mai greu de observat și de apreciat. La obstacole, oricine vede căzînd o bară, știe că urmează penalizarea. La dresaj doar arbitrii (vai, cîte nemulțumiri ne provoacă ei uneori, doar cu cele de la fotbal le putem compara!). Tinerii suportă mai greu judecata arbitrilor și de aceea, în parte, dresajul este acum un apanaj al călăreților cei mai încercați, dar și mai vîrstnici.

— Dumneavoastră, d-le Neckermann, aveți o îndelungată carieră sportivă, un palmares impresionant, fiind unul din puținii care au rezistat, la un înalt nivel de calitate, exigențelor olimpice. Cum vă explicați aceasta?

— Am înțeles că la o anumită vîrstă se impune să renunți la sărituri consacrîndu-te dresajului. Intervine spiritul de conservare, în fața riscurilor proprii traseului cu obstacole. Dar, din perioadele acestui gen de întrecere, se capătă o experiență vastă, valorificată plenar la dresaj, în care predomină însă elementele unei vieți sportive în cel mai deplin înțeles al ei.

— Veți fi prezent la startul olimpic al anului 1972?

— Mi-ar face o mare plăcere să pot concura acasă. Dar asta nu mai depinde de mine. Voi reuși să mă calific și să fiu selecționat? Iată întrebarea pe care nu așteptă să mi-o pună ziariștii. Ea mă frămîntă cu de la sine putere. Deși chiar în acest an am cîștigat cele mai multe premii nu pot prevedea mai departe. Selecționarea va fi o luptă foarte dură. Nu uitați, totuși, că la Olimpiada din Japonia francezul D'Oriola, care a și cîștigat, era cel mai vîrstnic dintre participanții probei de obstacole și de aceea îl consider, ca și alții, drept cel mai merituos învingător.

— Îi cunoașteți pe compatrioții mei români?

— Călăreții alcătuiesc o mare și unită familie. Deci, îi cunosc pe membrii săi foarte bine. Nu de mult v-am cunoscut și splendida țară. Ultimii ani au prilejuit călăreților români frumoase evoluții chiar la dresură, proba care mă preocupă acum în special și în care ei au demonstrat o școală bună. Cred că dacă vor fi mai mult susținuți, ei vor avea un cuvînt greu de spus la Olimpiadă, mai ales că aceasta va fi în Europa, de data aceasta.

— Ultimul răspuns vi-l rezerv, fără a vă adresa nici o întrebare.

— Profit de aceasta pentru a-mi exprima ideea că nu numai călăreții din toată lumea, atunci cînd se întîlnesc alcătuiesc o familie, ci toți sportivii. Olimpiadele au demonstrat-o din ce în ce mai pregnant. De aceea, cred că sportul se impune a fi sprijinit cît mai deplin, fără șgîrcenie la bani și la muncă, deoarece, alături de economie (inclusiv turismul) sportul reprezintă o cale de apropiere pentru toți oamenii din lume. Cînd aceștia se vor cunoaște și înțelege, războiul va deveni imposibil.

Em. VALERIU

MARILE PERFORMANȚE

1960: Medalia de bronz la J.O. de la Roma, în clasamentul general individual. (Pe calul Asbach).

1961: Locul I la dresaj, în marele concurs internațional de la Aachen, considerat campionat mondial neoficial, (pe calul Asbach).

1962: Campion al R.F. a Germaniei (pe calul Asbach).

1963: Învingător în marile premii de la Frankfurt pe Main, Dortmund și Aachen (pe calul Förster).

1964: Medalie de aur la J.O. de la Tokio, în calitate de component al reprezentativei R.F. a Germaniei. Învingător la marile premii din Berlinul occidental, Wiesbaden, Köln, Aachen și Bad Harzburg (pe calul Antoinette).

1965: Locul I la marele premiu de la Aachen (pe calul Antoinette). De menționat că în decurs de cinci ani, marele premiu de la Aachen l-a cîștigat pe trei cai (Asbach 1961—1962, Förster — 1963 și Antoinette — 1964 și 1965).

1966: Campion mondial la Berna (pe calul Mariano). Component al echipei R.F. a Germaniei, campioană mondială (pe calul Antoinette). Învingător al marelui premiu de la Dortmund (pe calul Mariano).

1967: Învingător la marele premiu de la Aachen (pe calul Antoinette).

1968: Medalie de argint la J.O. de la Ciudad de Mexico și medalie de aur în calitate de component al echipei R.F. a Germaniei — campioană olimpică (pe calul Mariano).

Duminicile unui nesportiv

BALONUL

Duminica trecută a fost ziua fotbalului. De cîtă popularitate se bucură el în public, ce mulțimi e în stare să mobilizeze, a demonstrat-o afluența oamenilor din țară spre București și, din București, spre locul evenimentului. Dimineața, Gara de Nord era un furnicar, în care nu și-ar fi găsit loc nici cel puțin un țipar agil. Pe străzi și bulevarde tălăzuiau, cu zecile de mii, suporterii balonului: pe fețele lor se citea tensiunea așteptării. La ora 15, Capitala se golise, ca în miezul unei toride veri tropicale. Pentru ca, pe stadion și împrejur, lumea să se strîngă într-o masă compactă, fabuloasă, emoționantă. Un cardiac a sucombat, de bucurie, la marcarea golului, anunță ziarele. Cîte zeci și sute de mii de oameni, în tribune, înaintea televizoarelor, lîngă sfîrșitul de radio au avut tensiunea arterială mărită, asta nu avem de unde afla. Dar că au avut-o, o știm cu toții. Pînă și semnatarul acestei cronici, duminicale și nesportive, s-a lăsat antrenat în încordarea generală, o dată ce era vorba nu de balon, în general, ci de balonul nostru, de onoarea fotbalului românesc!

Nu știu în ce măsură am dreptul să remarc o anume violență a meciului, care ne-a adus victoria, dar, ca simplu spectator, aș fi dorit să asist la un joc poate ceva mai relaxat, mai senin, în fine, mai aproape de joc, decît de îndîrjirea luptei. Elementul de „bătălie" nu trebuie să lipsească niciodată din sport, firește. Mai cu seamă cînd miza e așa de mare, cum a fost aceea de duminică. În astfel de cazuri, voința se aprinde, trezește combativitatea, dinamizează la maximum pe jucător. El repetă, spectaculos, fenomenul primar al dorinței omului de supraviețuire prin prioritatea ce i-o dă biruința asupra forțelor care i se opun. Că sportul, care s-a născut sau, dacă nu s-a născut chiar, a fost codificat și normat în Elada, s-a desfășurat, la început, într-un aer curat, de grădină academică, asta e altă poveste. Idealul omului, înconjurat de legile oarbe ale lumii fizice și de cele mai puțin oarbe ale universului social, este forța, pe care dorește s-o exercite atît fizic, cît și intelectual. Or, un meci de fotbal îngăduie demonstrarea acestei forțe acumulate și utilizate pentru înfrîngerea unei rezistențe ce-i barează atingerea țelului propus. Astfel, jocul cu balonul devine expresia personalității dinamice a omului, sinteza unei culturi, care, în fața realității, are o atitudine combativă: luptă și, prin luptă, dobîndește victoria.

De asta, orice meci e frumos, trebuie să fie frumos, fiindcă transpune în joc ceea ce este, de fapt, fondul nostru atavic. Sportul e, oricum, o invenție și o ținută europeană, mediteraneană, popoarele altor continente și ale altor mări nu-l cunosc sau nu-l cunosc în același fel. Este un produs al „elanului vital", amestec — după Bergson — de intuiție și construcție intelectuală.

Cît despre public, a cărui largă adeziune pasionată la astfel de manifestări e un fenomen general, el are posibilitatea să se identifice, în momentele vibrante ale competițiilor, cu efortul jucătorilor, să le repete, în forul interior, evoluțiile, manevrele, dezlănțuirile. Ca în străvechile drame liturgice, numite mistere, spectatorii trăiesc izbucnirile de potențe ale firii lor, participă la țîșnirea energiilor acumulate în noi, asistă la crearea dinamică a unor situații pe care omul le impune întîmplării, dirijînd-o, canalizînd-o, rezolvînd-o după energia, inteligența, capacitatea sa.

Trebuie să te afli neapărat în freamătul tensionat al unui eveniment ca acela de săptămîna trecută, spre a putea înțelege rosturile, semnificațiile adînci ale sportului.

George SBÂRCEA

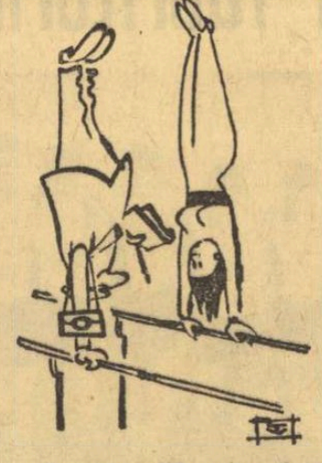

— Scuzați! Vă reținem doar pentru un scurt interviu...
desen de V. TIMOC

răspunde Ion Poștașu

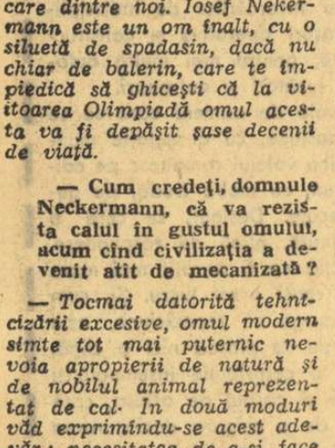

ZENIA MUNTEANU, DEVA. „Cu mare uimire am citit în ziarul „Sportul" din 11 octombrie articolul **COTITURA** — autor: **Alexandru Mirodan**, în care se arată că mai mulți cronicari și crainici sportivi au fost sancționați cu un „ultim avertisment" pentru comentariile lor „demoralizatoare", printre aceștia numărîndu-se și Cristian Țopescu. Nu știu care este opinia dv., dar eu personal nu pot fi de acord cu sancționarea lor. Oare Cristian Țopescu este de vină că Rapid a luat bătaie acasă, sau că U.T.A., campioana țării, a venit cu 8 goluri de la Varșovia? S-a găsit soluția salvatoare, pedepsindu-se comentatorii sportivi, pentru slaba activitate desfășurată de echipele noastre de club. Or, nu trebuie admis așa ceva". Ne înduioșează intervenția dv. în favoarea cronicarilor și crainicilor sportivi. Și vă mulțumim pentru aceasta! Dar dv., nu știți de glumă, nici măcar atunci cînd vă întîlniți cu peniță-sprintenă și pusă pe șotii a lui Alexandru Mirodan? Oricum, este preferabil să fie luat în serios un articol glumeț, decît să fie luat în glumă un material serios. Cum se întîmplă uneori!

COSTACHE BĂCIOIU, CRAIOVA. Nu numai fotbaliștii, ci și cei care țin evidența activității lor „dau", uneori, în bară. Pînă și un statistician apreciat, ca Frederic Moises din Rupea, a greșit: n-au trecut (statistică întocmită la 28 septembrie 1969) 1 064 de zile de la ultima victorie în deplasare a jucătorilor de la Universitatea Craiova, ci 366 de zile, la 27 septembrie 1968 echipa lui Oblemenco învingînd cu 2—1, la Iași, pe Politehnica. Și e mare fierbere, pe chestia aceasta, în orașul dv? Noroc că Frederic Moises n-are acum niște treburi la Craiova. L-ar mînca oltenii. Și cînd te gîndești că au 24 de măsele...

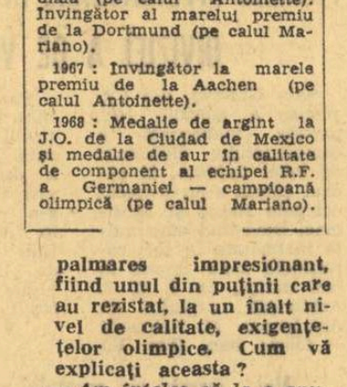

ION RACOVIȚĂ, MEDGIDIA. Grupul dv. format din 6 tineri de 18—22 de ani și-a pus în gînd să străbată pe jos distanța București — Ciudad de Mexico, pentru a susține echipa României, la turneul final al campionatului mondial de fotbal. Să facem prezentările, pentru cititori: **Ion Racoviță, 22 de ani, tehnician economist, Dumitru Sarchiz, 20 de ani, tehnician economist, Teodor Popa, 19 ani, elev clasa a XII-a, Mihai Lozineanu, 20 ani, elev clasa a XI-a seral, Ion Popa, 18 ani, elev clasa a XI-a, Victor Panait, 20 ani, absolvent liceu.** Chiar dacă nu mi-ați fi indicat vîrsta dv. și a prietenilor dv., n-aș fi avut nici cea mai mică îndoială că sînteți foarte tineri. Ideea acestui voiaj pe jos (presupun însă că Atlanticul vă propuneți să-l traversați cu vaporul, și nu înot!) reflectă entuziasmul vîrstei și acela dezlănțuit de succesul fotbaliștilor noștri în meciul cu Portugalia. Să știți însă că Mexicul e cam departe — la vreo 14 000 de kilometri — astfel că sînt toate șansele să sosiți după încheierea campionatului mondial de fotbal. Iar dacă ați luți pasul, pentru a fi acolo pe data de 1 iunie 1970, cînd se dispută primele meciuri, ați fi atît de obosiți, încît n-ați mai avea putere să încurajați echipa noastră. Și-atunci, păcat de deranj! Vă propun un lucru mai simplu: să veniți (nu pe jos, ci cu trenul!) s-o susțineți, în noiembrie, la meciul cu Grecia. Iar jocurile din Mexic le vom vedea, împreună, la televizor.

HORIA POPESCU, SINAIA. Efectuînd numărătoarea... inversă, iată care sînt ultimii 5 boxeri albi, deținători ai titlului de campion mondial la toate categoriile: Ingemar Johanson, Rocky Marciano, James Braddock, Max Baer și Primo Carnera. (Ne-am oprit la 29 iunie 1933, data la care Primo Carnera a devenit campion mondial). Max Schmelling, Gene Tunney și Jack Dempsey sînt, în această ordine, predecesorii lor pe tronul greilor.

DUMITRU MANEA, IAȘI. C. Dan are 1,83 m înălțime, și nu 1,88 m, cum s-a arătat. Este adevărat că, după meciul cu Portugalia a mai... crescut în ochii noștri, dar nu chiar cu 5 centimetri!

Ilustrații: **N. CLAUDIU**

1919 U 1969

„U". S-a născut din puterea unui gînd și a unui nobil ideal.

A venit pe lume în condiții modeste, printre precupețe și prizonieri de război, într-un tren ce se îndrepta, în toamna anului 1919, dinspre Viena spre Transilvania.

Numele : „U". Pronume — nu are.

Părinți : doi studenți, viitorii ingineri și fotbaliști Tripșa și Suciu, care se întorceau din străinătate să-și continue studiile în noua Universitate a Daciei Superioare.

Actul de naștere, legalizat la 30 septembrie 1919 de către primăria orașului Cluj, reprezintă momentul apariției primului club studențesc din România : CLUBUL „U" care, parcurgînd 50 de ani de glorioasă existență, își serbează astăzi semicentenarul.

(Pelicula-jubiliară „GAUDEAMUS")

„U-50"

Nu este formula unui nou element, care ar trebui să ocupe un loc în tabelul lui Mendeleev. Nu este vorba de o formulă care să închidă — în aspectul ei cel mai rezumativ — o taină decisivă a naturii. Este, simplificat, formula uneia dintre cele mai mari și pătimașe iubiri care — timp de cinci decenii — a logodit, sub forma cea mai pură, sute de mii de inimi și de suflete. Este, simplificată, formula unei tinereți perpetue.

Detaliată, formula se exprimă astfel : „Clubul Universitatea *— Cluj împlinește cincizeci de ani de existență". Această realitate conține în ea unul dintre cele mai uimitoare paradoxuri : cincizeci de ani înseamnă o jumătate de secol, deci o vîrstă la care ar începe coborîrea spre senectute. Dar, în fapt, este vorba numai despre tinerețe. Clubul* Universitatea *— Cluj aparține la zeci de generații care — de-a lungul anilor — crescute în cetatea universitară de pe Someș, au dăruit culturii românești nume dintre cele mai strălucite. Nu există colț al țării unde să nu poți întîlni, de toate vîrstele, ființe ale căror inimi să nu-și grăbească bătăile la auzul numelui* Universității *Cluj. Pentru țara noastră, numele* Universității *— Cluj este un catalizator universal de aur. Am cutreierat, prin natura profesiei, cam toate colțurile României. Mă veți crede sau nu — dar cam pe oriunde am fost, cam cu oricine am discutat, una dintre primele întrebări ce mi se puneau, știindu-se de unde vin, era aceasta : „Ce face* Universitatea *?" Îmi puneau această întrebare savanți venerabili, muncitori care constituiau mîndria uzinelor, tineri care abia își luaseră în primire posturile în creier de munte sau în orașele reînnoite ale patriei. Astfel, oriunde, mă simțeam acasă. Astfel, uitam clipele de tristețe ale înfrîngerilor suferite de clubul universitarilor clujeni și se amplificau, pînă la proporții fabuloase, victoriile acestora. Astfel, distanțele posibile între generații dispăreau. Deveneam toți de aceeași vîrstă, cea mai frumoasă vîrstă, singura adevărată și perpetuă : a tinereții.*

Și acum, Clubul Universitatea *— Cluj împlinește cincizeci de ani. Este o sărbătoare în cinstea căreia, sînt sigur, zeci de mii de oameni vor ridica paharul pe toate meridianele pămîntului românesc.*

„U-50!" Este formula simplă prin care se anunță clipa sărbătoririi nunții de aur *a clubului* Universitatea *— Cluj, cu tot ceea ce este mai pur în sportul României.*

Al. CĂPRARIU

ECHIPA SEMICENTENARULUI

(alcătuită de actuala conducere a clubului „U")

SEPCI

SFERA — GAIN

PETRU — EMIL LUCA — DAVID

PLOEȘTEANU — GUGA

IVANSUC — SEPI II — SURLAȘIU

PENTRU JUBILEU

de acad. Constantin DAICOVICIU

Implinirea a 50 de ani de la nașterea clubului sportiv UNIVERSITATEA Cluj se leagă nemijlocit de existența prestigioasei Universități de pe malurile Someșului — așezămînt de cultură care, generații după generații, a dăruit țării oameni de seamă ce au ilustrat virtuțile spirituale ale poporului nostru.

Clubul UNIVERSITATEA Cluj, asociație a studenților noastre, a fost întotdeauna însuflețit de ideea că trebuie să pregătească cu adînc simț de răspundere un tînăr multilateral dezvoltat, oameni întregi care — acolo unde merg să-și îndeplinească obligațiile profesionale ce le revin — să corespundă la modul optim.

Conjugînd eforturile profesorilor care, cinci decenii, au pregătit cadre ce s-au dovedit de primă importanță în cele mai variate domenii ale culturii, cu activitatea clubului UNIVERSITATEA Cluj — unde studenții noștri sînt în propria lor casă — am realizat, și vom continua să realizăm, dezideratul de armonie și echilibru, lăsat mărturie de străbunii noștri romani : „mens sana in corpore sano" !

La 50 de ani de existență a clubului UNIVERSITATEA Cluj, urarea mea nu se poate exprima decît în stilul simplu, concis, caracteristic nouă, care este capabil să spună totul : „Vivat, crescat, floreat !"

„HAIDE U"

Facsimilul alăturat — datînd din 13 martie 1945 — reprezintă un document important. El descoperă momentul lansării primului imn sportiv închinat unui club (singura creație de acest gen pînă acum la noi) și cvartetul de compozitori și textieri necunoscut pînă astăzi, în întreaga sa componență, nici măcar la Cluj.

Reproducem textul imnului, specificînd, pentru actuala pleiadă de sportivi ai „U"-ului, că dr. Luca și Georgescu, Horațiu Moldovan și Remus Cîmpeanu știau a-l cînta cu măiestrie, bucuria lor „Jucam bine pentru că știam cînta bine" fiind, în fond, o mare realitate.

HAIDE „U" !

Haide „U", haide „U",
Ești simbolul tinereții studențești
Haide „U", tempo „U"
Ești mîndria unor inimi românești.
Noi luptăm, să-nălțăm
Prin avînt, voință, luptă și prin cînt
Un trup nou, brat de fier
Suflet pur, rupt din cer
Haide „U", tempo „U", haide „U".
Sintem „U"-iștii Clujului iubit
Uniți cu toții într-un avînt
Pornim din nou cu sufletu-nfrățit
La luptă cu un singur gînd.
Haide „U", haide „U" !

„Nu te voi părăsi curînd" — pare să spună jucătorul Remus Cîmpeanu — căpitanul echipei semicentenarului — într-un dialog intim cu marele său prieten : balonul.

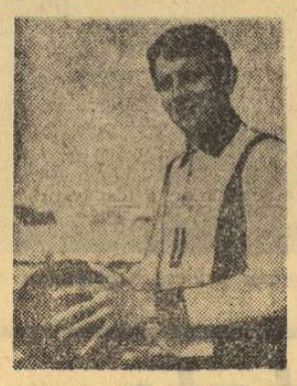

Palmaresul echipei de fotbal

...IN CAMPIONAT

1932/33	Locul 1 în grupa II (8 echipe) (Pierde dubla finală pentru titlul de campioană, cu Ripensia : 3—5 la Timișoara și 0—0 la Cluj)	12	8	2	2	24—15	18
1933/34	Locul 3 în grupa I (8 echipe)	14	8	1	5	33—17	17
1934/35	Locul 4 (12 echipe)	22	12	1	9	36—34	25
1935/36	Locul 12 (12 echipe)	22	7	2	13	29—53	16
1936/37	Locul 10 (12 echipe)	22	8	2	12	38—62	18
1937/38	Locul 6 grupa 2 (10 echipe) (Retrogradează în categoria B)	18	7	2	9	33—50	16
1938/39	Joacă în categoria B						
1939/40	Joacă în categoria B și promovează în A						
1940/41	Locul 12 (13 echipe) („U", care a jucat în acest campionat la Sibiu, n-a participat la ultimele etape, pierzînd prin forfait)	24	7	1	16	38—58	15
1946/47	Locul 9 (14 echipe)	26	11	3	12	54—47	25
1947/48	Locul 4 (16 echipe)	29	13	6	10	55—50	32
1948/49	Locul 12 (14 echipe) (Retrogradează în categoria B)	26	7	5	14	31—50	19
1950	Joacă în B și promovează în A						
1951	Locul 6 (12 echipe)	22	8	5	9	32—36	21
1952	Locul 5 (12 echipe)	22	7	7	8	24—23	21
1953	Locul 8 (11 echipe)	21	7	4	10	24—31	18
1954	Locul 5 (14 echipe)	26	11	6	9	32—32	28
1955	Locul 7 (13 echipe)	24	8	7	9	38—26	23
1956	Locul 12 (13 echipe) (Retrogradează în categoria B)	24	6	5	13	22—48	17
1957/58	Joacă în B și revine în A						
1958/59	Locul 11 (12 echipe) (Retrogradează în categoria B, dar este reintegrată în A, în urma contopirii Rapidului cu TAROM)	22	2	11	9	23—36	15
1959/60	Locul 5 (12 echipe)	22	7	10	5	34—32	24
1960/61	Locul 4 (10 echipe)	26	12	5	9	48—44	29
1961/62	Locul 7 (14 echipe)	26	10	6	10	46—44	26
1962/63	Locul 4 (15 echipe)	27	11	7	9	42—44	29
1963/64	Locul 9 (14 echipe)	26	11	2	13	39—38	24
1964/65	Locul 7 (14 echipe)	26	9	6	11	40—38	24
1965/66	Locul 7 (14 echipe)	26	8	10	8	34—35	26
1966/67	Locul 6 (14 echipe)	26	9	8	9	31—30	26
1967/68	Locul 10 (14 echipe)	26	10	5	10	36—37	25
1968/69	Locul 8 (16 echipe)	30	13	4	13	47—39	30

...ȘI ÎN „CUPA ROMÂNIEI"

1933/34	Eliminată în finală	0—5 cu Ripensia
1934/35	Eliminată în optimi	1—2 cu Ripensia
1935/36	Eliminată în semifinale	2—4 cu Ripensia
1936/37	Eliminată în sferturi	0—1 cu Ripensia
1937/38	Absentă în optimi	
1938/39	Absentă în optimi	
1939/40	Absentă în optimi	
1940/41	Absentă în optimi	
1941/42	Eliminată în finală	1—7 cu Rapid
1942/43	Eliminată în sferturi	0—3 cu C.F.R. Tr. Severin
1947/48	Eliminată în optimi	2—3 cu I.T.A.
1948/49	Eliminată în finală	1—2 cu C.C.A.
1950	Eliminată în optimi	1—2 cu U.T.A.
1951	Absentă în optimi	
1952	Eliminată în optimi	1—2 cu I.C.O.
1953	Eliminată în semifinale	1—2 cu I.T.A.
1954	Absentă în optimi	
1955	Absentă în optimi	
1956	Eliminată în optimi	1—5 cu C.C.A.
1957/58	Absentă în optimi	
1958/59	Eliminată în optimi	0—2 cu C.S.M. Baia Mare
1959/60	Eliminată în sferturi	2—3 cu Dinamo Bacău
1960/61	Absentă în optimi	
1966/67	Absentă în optimi	
1962/63	Absentă în optimi	
1963/64	Absentă în optimi	
1964/65.	CÎȘTIGĂTOARE. În finală, 2—1 cu Dinamo Pitești. Echipa finalei : MOGUȚ — MARCU, GEORGESCU, GRĂJDEANU, CÎMPEANU — AL. VASILE, NEȘU — SZABO, IVANSUC, ADAM, SUCIU.	
1965/66	Eliminată în optimi	1—3 cu Dinamo București
1966/67	Absentă în optimi	
1967—68	Eliminată în optimi	1—2 cu Progresul, la rejucare
1968/69	Eliminată în sferturi	1—2 cu Chimia Suceava

Echipa de aur a „U"-ului surprinsă, în anul 1932, în mijlocul unui grup de simpatizanți. Sus, de la stînga la dreapta : Sepi, Bulzan, Sfera, Iancovici, Surlașiu, Stanef. Jos : Doboșan, Abrudan, Huniade, David (în spatele lui Huniade), Noveanu

Prin carul anilor cu făuritorii

(Urmare din pag. 1)

ne-am concretizat-o niciodată într-un titlu de campion, ci numai în victoriile pe care le obțineam la cei mai dificili adversari — una din victimele noastre fiind și redutabila, pe atunci, Ujpest (5—4), echipă care cucerise, la Lausanne, „Cupa Națiunilor" și acum umbla prin Europa să demonstreze marile ei virtuți — în performanțele interne care constau în cîștigarea consecutivă a cîte 8 sau 10 meciuri, timp în care nu schimbam nici un jucător din formație".

Entuziasmul căruia s-a lăsat pradă a invadat din nou sufletul primăvăratec al acestui sexagenar care a pus „U"-ului piatră de temelie și pentru salutul căruia, vineri la prînz, decolează spre Cluj.

MOINA : O FIȘĂ A RECORDURILOR

Urmam cursul Someșului, căutînd pe unul din malurile sale catedra unde își desfășoară azi activitatea marele Moina de ieri. În fața clădirii masive, pe al cărei frontispiciu stă scris „Politehnica", zîmbesc paradoxului creat de viață și întreb de conf. univ. Ion Moina. Îl descopăr în febra creației, preocupat să pună punct volumului său „Amintiri de pe stadioane", volum pe care, cu o neobișnuită înțelegere, editura a promis să-l pună în circulație pînă la serbările jubiliare. Răsfoiesc rapid cele peste 200 de pagini și-mi extrag cîteva cifre impresionante în conținutul lor, cifre care compun istoria unui atlet : — 18 recorduri naționale ; 43 de titluri de campion național, 5 titluri de campion balcanic — Tirana 1946 ; triplu campion balcanic — București 1947 ; campion al Festivalului tineretului, la 100 și 200 metri — Praga 1947 ; campion mondial sindical, la 200 și 400 m — Paris 1948. Insist asupra capitolelor la care autorul însuși a insistat. Primul cuprinde momentul de vîrf al carierei sale : 1946 — anul cînd Moina stabilește răsunătorul său record : 10,4, rezultat care i-a uimit pe contemporani și care a durat 21 de ani pînă cînd Gh. Zamfirescu a reușit să-l doboare ; iar al doilea, intitulat „Cursa vieții", privește tragica cursă desfășurată în 1918, pe una din pistele pragheze, cînd fibrele lui Moina, întinse arc de cca. 10 ani, pleznesc, atletul prăbușindu-se pe pistă, tocmai în momentul cînd stabilise un apreciabil avans față de proaspătul campion olimpic de la Londra.

Abandonez slova cărții și caracterul abstract al cifrelor și caut sufletul acestui mare sportiv, îndrăgostit romantic de clubul care l-a lansat, de Clujul cu clădiri baroce și publicul care l-a purtat mereu spre victorie. Tocmai despre acest vulcan (publicul) — coautor al multor succese ale alb-negrilor — și despre latența în care a căzut acum, voia să scrie Moina ultimul capitol. Concepuse, de altfel, ultimele fraze: **„Publicul clujean a devenit extrem de pretențios pentru că „U" i-a oferit, de-a lungul anilor, splendide delicii. Este, îndubitabil, unica cheie cu care generația actuală poate ajunge din nou la sufletul său".**

„BARAJUL MIRCEA LUCA"

Gîndul unei întîlniri cu doctorul Mircea Luca îți creează o emoție nedisimulată. Personalitate care a acoperit cu prezența și prestanța sa aproape două decenii din viața clubului pe care l-a iubit pînă la fanatism, dr. Luca se confundă cu însuși „U". Însumînd valențele marelui sportiv și ale universitarului care n-a făcut din sport o pîrghie spre o anumită profesie, exemplu de longevitate sportivă și devotament, atașat generației căreia i-a predat tricoul, dr. Luca — apreciatul specialist O.R.L. de astăzi — rezumă în sine coordonatele care definesc însuși clubul „U". Avîndu-l în față, ai senzația unei întregi istorii care transcede prin el, coborînd către 1919 și urcînd spre clipa de față.

Despre ceea ce a fost în arenă sportivul Luca explică unul dintre adversarii săi care l-a apreciat imens și pe care și l-ar fi dorit coechipier : portarul Ion Voinescu : **„Urmăream ce eforturi trebuie să facă înaintașii noștri pentru a deschide porțile „U"-ului, deoarece acolo nu se găsea un simplu lacăt, ci un adevărat baraj : „barajul Mircea Luca".**

★

Păstrînd aromele tari ale trecutului, am coborît în timp, pînă la eroii pe care semicentenarul îi găsește în plină activitate. Sentimentele promovate în 1919 sînt, în mare, aceleași. O clipă au fost răscolite doar de un spirit străin mentalității clujene, dar ele și-au găsit repede filiație în cele instaurate de Guga și Toni Dascălu.

Mircea Neșu, unul dintre cei trei mohicani ai „valului trecut" — și unul dintre fotbaliștii care au trăit singura mare împlinire sportivă a „U"-ului, sorbind șampanie din Cupa României — făcîndu-se translatorul sentimentelor generației vechi către actuala pleiadă, este cuprins de îngrijorare : **„A fost un moment cînd „U" amenința să nu mai fie „U". Cînd principiile care au dominat clubul o jumătate de veac, amenințau să cadă. Curentul n-a rezistat dar el a lăsat urme. Sînt semnele care-i determină acum pe colegii mei mai tineri să nu se mai înfiăcăreze la o IDEE, ci numai la ideea recompensei, să ignore noțiunea de sentiment și tradiție și să rămînă surzi la acordurile lui „Haide „U".**

Anticipez dezlănțuirea de duminica viitoare, cînd toate generațiile, prezente la Cluj, vor toasta și vor risipi amintiri și cuvinte de duh. Și-i văd pe copiii teribili ai pleiadei semicentenare puțin derutați și străini, încercînd să se rezerve într-o opinie aparte. Intenția lor nu va rezista însă pentru că jarul care înseamnă „U" îi va mistui curînd și irevocabil.

„U" — ECHIPA ELANURILOR DEBORDANTE

Și totuși, puțini sînt aceia care pot glorifica un club numai pentru curentul lui de opinie. Se cunoaște, în general, că puterea unei uniuni sportive este direct proporțională cu performanțele sale și, privit prin această prismă, „U" nu e tocmai bogat. Și, totuși, „U" rămîne clubul cu cea mai mare zestre. Explicația paradoxului încearcă să ne-o dea tot un sportiv, baschetbalistul Horia Demian, component de bază al acelei formații care, deși afișează o mare boemie și o nonșalanță, față de rezultat, este capabilă să smulgă Stelei și Rapidului victoria în ultimul moment. „Pe „U" (n.r. „U" reprezentînd aici fie echipa de baschet, fie pe oricare alta) n-o caracterizează obsesia titlului și nu-și face din aceasta idealul de activitate. „U" este echipa elanurilor debordante și a capriciosului temperament studențesc capabil să închege victorii în fața celor mai redutabile team-uri și să piardă atunci cînd te aștepți mai puțin. Este o tinerețe vijelioasă pe care nu trebuie s-o cupui, ci s-o cucerești, este un suflet pentru care acordurile lui „U" fac mai mult decît un sac de bani".

★

Mi-am oprit aici volajul reportericesc printre generații. Din prudență. Din teama că, pornind mai departe în căutarea altor și altor nume care au făcut gloria clubului universitar din Cluj, o să-mi trebuiască patru pagini de ziar, și ele insuficiente, de altfel, pentru a cuprinde o jumătate de veac de glorioasă existență.

Pagină realizată de
Nușa MUSCELEANU

Omagiu unui spirit ilustru :

Savantul Iuliu Hațieganu

Militant neobosit pentru introducerea educației fizice în viața disciplolilor cărora, timp de patru decenii, le-a relevat dumnezeiescul cuvînt al științei, ani de-a rîndul președinte al asociației sportive a studenților clujeni, inițiatorul și organizatorul primului curs de medicină sportivă (Cluj 1937), savantul Iuliu Hațieganu este și fondatorul primei baze sportive a Universității clujene (parcul sportiv Babeș Bolyai de astăzi), obiectiv pentru ridicarea și amenajarea căruia a donat întreaga sumă necesară.

Martor al acestei perioade de mecenat pe care a reprezentat-o eminentul om de știință în sportul universitar clujean, academicianul Eugen Pora menționează, într-un eseu al său despre sport și educație fizică („Orizontul studenției mele") : „Trebuie să amintim că pe vremea noastră, rectorul Universității clujene, profesorul Iuliu Hațieganu, era unul dintre promotorii mișcării sportive printre studenți. În nenumărate ocazii, el a vorbit, a scris și a activat pentru introducerea acestei utile activități în universități. A CREAT ȘI CADRUL NECESAR ACESTUI SPORT, PARCUL SPORTIV AL UNIVERSITĂȚII DIN CLUJ FIIND ÎN ÎNTREGIME OPERA SA. *(n.r. — autorul se referă la stadiul pe care îl prezenta parcul sportiv pînă la ameliorările efectuate în ultimii ani).* Se cuvine să aducem un gînd de recunoștință acestui mare dascăl și învățat, pentru întreaga sa operă și pentru înțelegerea pe care a avut-o față de nevoia educației fizice printre studenți".

Se cuvine — reluînd slova academicianului Pora — ca alături de cuvintele de înaltă recunoștință pe care le aducem, în clipa jubileului, marelui promotor care a fost Iuliu Hațieganu, să decidem ca parcul sportiv din Cluj să-i poarte numele, semn de prețuire față de cel care a dat mișcării sportive din Cluj cel mai mare impuls. Ar fi cea mai dreaptă clipă a sărbătorilor care răscolesc astăzi spiritualitatea orașului de pe Someș.

In memoriam !

EVOCĂRI : Banii nu fac două parale

Răspunzînd invitației noastre de a ne trimite dovezi privind diferitele perioade din existența „U"-ului, mai mulți cititori ne-au oferit materiale prețioase, mărturii ale diferitelor epoci din istoria alb-negrilor. Extragem din corespondența consilierului juridic Cornel Gaspar (fost secretar al clubului „U" între anii '38—'39) pasajele care ne descoperă tabloul situației financiare în care se găsea „U" în perioada de vîrf a... economiei capitaliste :

„La jocul de campionat cu Ripensia Clubul n-avea nici un ban pentru deplasare. Cum în ziua respectivă primeam salariul, l-am afectat în întregime pentru a face față cheltuielilor de drum : bilete de clasa a III-a și mîncare rece la pachet. Toată speranța noastră erau încasările de la stadion. Dar aici, o mare dezamăgire. Înainte de începerea partidei, arbitrul Tică Iliescu ne-a făcut cunoscut că echipa este suspendată de federație pentru că nu depusese garanția de 20 000 lei, cotă percepută de la fiecare echipă de divizia A. Am fost invitați să predăm imediat suma căci altfel pierdeam partida cu 3—0. Am rugat conducerea clubului Ripensia să ne avanseze, din încasări, suma de 20 000 lei și astfel am putut începe jocul. Pînă în minutul 45 rezultatul a rămas egal : 1—1, după care, oboseala și alimentația neconsistentă (brînză, ceapă, ceai) și-au spus cuvîntul și în repriza a doua am primit 6 goluri. Surpriza cea mare am avut-o însă la sfîrșitul partidei cînd am constatat că totalul încasărilor era de 42 000 lei din care nouă ne reveneau 21 000. Și cum 20 000 de lei reprezentau împrumutul am mai rămas cu 1 000 lei, insuficient pentru a face reîntoarcerea de la Timișoara la Cluj. A fost necesar să facem împrumuturi de la cunoștințe, pentru a acoperi prețul biletelor de clasa a III-a și a cumpăra hrană rece. Uf, ce greu a mai fost episodul acesta care, pentru generațiile de astăzi reprezintă, cu siguranță, ceva de domeniul fanteziei !

Peste o săptămînă însă, studenții se întrec pe ei înșiși, răpind un punct Venusului, smulgîndu-i totodată — din pură plăcere pentru artă — titlul național, care a revenit astfel Ripensiei. (În echipa Venusului care a înregistrat această tristă înfrîngere au jucat și foștii „U"-iști Sfera, Gain și Ploeșteanu, recent transferați la București).

Acel „Gaudeamus igitur", care s-a declanșat imediat din tribune și a invadat zările, ca un omagiu adus tinereții triumfătoare, ne-a făcut să uităm nu numai de noi înșine, ci și de penuria financiară în care ne zbăteam atunci. În fond, banii nu fac nici două parale".

CATALOG

Clubul „U"-Piața Păcii nr. 1—3 Cluj ; Președinte : prof. dr. I. Ciobanu ; Secretar general : Titus Lucaciu.

Secții pe ramură de sport : 8 (4 la jocuri sportive, 4 la sporturile individuale) ;

Jocuri sportive : divizia A : baschet (masculin și feminin), handbal (masculin), fotbal ; divizia B : handbal, (feminin) volei (feminin și masculin).

Sporturi individuale : în campionatul național — atletism (masculin și feminin), schi (masculin și feminin) ; în competiții locale : gimnastică sportivă (feminin), gimnastică artistică ;

Sportivi legitimați : 252 (112 la jocuri sportive, 140 la sporturi individuale) ; 4 maeștri ai sportului, 73 sportivi cat. I.

Antrenori : 12 (2 cat. I, 1 cat. a II-a, 9 cat. a III-a) ;

ATLETISM : sport de tradiție. Din pleiada trecută : Pompiliu Stoichițescu, Ion Moina, Ilarie Măgdaș, Aurel Palade-Ursu, Gabriel Georgescu, Ana Beșuan. Din pleiada prezentă : Andrei Sepci, Curt Socol, Fl. Purghel, Șt. Szatmari. Antrenor : Dr. Ion Arnăutu. Sub aspectul performanței, „U" traversează o perioadă de reflux. Atenție, la orizont — Münchenul !

BASCHET : echipa masculină promovează în divizia A în 1957 și înregistrează pînă în prezent mai multe poziții fruntașe : locul II în 1959 și 1963, locul III în 1960, 1962, 1966, 1967. Cel mai bun loc în Cupa României : 1966 (locul III). În momentul de față, universitarii clujeni disputa la București turneul final al Cupei României, ediția 1969.

Elemente de valoare și constanță : H. Demian, M. Ruhring, E. Vizi. Căpitanul echipei : Dr. Mircea Ionescu — cel mai vechi sportiv activ al clubului ; antrenor : Dr. Mircea Bugnariu.

Formația feminină cucerește titlul suprem doi ani consecutiv, în 1953 și 1954 ; ocupă locul II în clasamentul anului 1962 și locul III în cel ai anilor 1967 și 1968. La victorii au contribuit în mod deosebit Elisabeta Cristea și Ileana Rostoș, iar acum luptă pentru menținerea unei situații fruntașe Ana Mureșu, Olimpia Păcurariu, Ildico Horvath. Antrenor : Vasile Geleriu.

GIMNASTICĂ : nivel universitar.

FOTBAL : cea mai veche echipă de fotbal din România ; activează în divizia A. Căpitan : jurist Remus Cîmpeanu. Antrenor : Ștefan Cîrjan.

HANDBAL : (m) „U" promovează în divizia A în 1967 și după doi ani reușește să se impună, obținînd la finele campionatului 1968—1969 un apreciat loc III. Cîștigă Cupa României în 1967 și 1968. Elemente dotate : Roth, Oană, Pantiru. Antrenor : prof. Romeo Sotiriu. Handbalistele clujence activează în divizia B.

VOLEI : (m) debutul în A se produce în 1952 ; cele mai bune rezultate : 1958, 1959, 1961, cînd „U" ocupă locul III. O, tempora ! Valori : G. Cherebețiu, Gh. Fieraru, N. Bărbuță, I. Adamovici, V. Agirbiceanu. Actualmente echipa joacă în B. Voleibaliștele urmează evoluția băieților. După ani de glorie — în 1961 și 1963 ocupă locul III — cînd jucau Zoicaș, Mocanu și Bărbulescu — retrogradează în 1969 în divizia secundă.

SCHI : echipă aflată în cursa de urmărire a primului eșalon de schiori, coboritorii de pe Valea Prahovei. Un nume rămas în analele clubului : Emil Horvath. Continuatori : Iudith Tömöry, Iacob Cîmpeanu, Zoltan Hambrich. Antrenori : Petre Gotea și Mircea Gogonea.

„U" luptînd cu fervoare pentru victorie...

Dacă s-ar fi schimbat portarii? O repriză în infern și alta în paradis...

RAPID — STEAUA 2—2 (2—1)

Stadionul Republicii; timp splendid; teren bun; spectatori: circa 20 000. Au înscris: **Angelescu** (min. 30 și 58), **Neagu** (min. 32) pentru **Rapid** și **Dumitriu III** (min. 41), **Negrea** (min. 55) și **Tătaru** (min. 63) pentru Steaua.

RAPID: **Răducanu 4 — Pop 7, Lupescu 7, Dan 7, Greavu 8, Dinu 7, Dumitru 8, Petreanu 6, Angelescu 8, Neagu 8, Codreanu 9+.**

STEAUA: **Suciu 10 — Sătmăreanu 8** (din min. 46 **Cristache 6**), **Hălmăgeanu 7, D. Niculae 7, Vigu 5, Dumitriu 8, Negrea 8, Ștefănescu 6, Tătaru 8, Voinea 7, Manea 7** (din min. 65: **Naom 6**).

A arbitrat **Cornel Nițescu** (Sibiu) ★★★★★, ajutat la linie de **Eugen Bucșe** (Sibiu) și **Petre Sotir** (Mediaș).

„Trofeul Petschowschi" (pentru public): **10.**

La tineret-rezerve: Steaua — Rapid 2—1 (2—0).

Nici Rapid și nici Steaua n-au reușit să ia conducerea în palmaresul meciurilor de campionat dintre ele, care marca pînă ieri 15 victorii pentru fiecare echipă și 8 rezultate de egalitate. Cea de a 39-a întîlnire dintre aceste două echipe fruntașe ale fotbalului nostru, disputată ieri pe Stadionul Republicii, avea să se încheie la egalitate, menținînd deci echilibrul și mulțumind (sau nemulțumind!) ambele tabere de suporteri.

A fost o partidă interesantă, cu multe momente de joc bun, cu o evoluție pasionantă a scorului, cu perioade alternative de presiune. Atunci cînd aveai senzația că lucrurile se desfășoară în avantajul uneia dintre formații, cealaltă revenea în atac, prelua inițiativa și te obliga să-ți schimbi... pronosticul. Și aceasta, de nu știm cîte ori în decursul celor 90 de minute de joc. Scorul final nu este, totuși, echitabil, Rapid fiind echipa care putea și avea dreptul să cîștige acest meci, prin prisma acelui 2—0 pe care l-a avut la un moment dat pe tabela de marcaj și a finalului mult mai agresiv, în care înaintașii săi au avut de trei ori victoria în față. S-ar putea spune, de altfel, că dacă cele două echipe ar fi făcut ieri schimb de portari, n-ar mai fi existat nici un semn de întrebare în legătură cu soarta partidei: ar fi cîștigat Rapidul. Pe cînd așa, am avut, pe de o parte, un portar figurant la majoritatea fazelor — de necrezut, fiind vorba de portarul național, Răducanu, dar așa au stat lucrurile — iar pe de altă parte, un Suciu inspirat, atent, care a apărat uneori și ceea ce părea o cauză pierdută.

Începutul partidei n-a fost de bun augur pentru Rapid, Greavu reușind doar în ultima fracțiune de secundă să blocheze șutul lui Voinea, care țintea plasa. Același Voinea, din poziție dificilă, este adevărat, reia greșit o excelentă pasă a lui Tătaru, infiltrat în careu printr-un efort prelungit. Mai amenințător pentru feroviari este minutul 24, cînd Dan și Dumitru se încurcă unul pe altul, lăsîndu-i drum liber lui Ștefănescu, dar centrarea acestuia este ratată de Manea.

Dar iată că, împotriva cursului jocului, Rapid deschide scorul, în min 30, prin Angelescu, care trage cu efect. Două minute mai tîrziu, apărarea Stelei este surprinsă pe poziții avansate (militarii forțaseră egalarea) și sprintul prelungit al lui Petreanu se încheie cu o centrare clasică, pe jos, fructificată de Neagu. La scorul de 2—0 pentru Rapid, Steaua nu-și pierde totuși cumpătul, regăsindu-și forțele morale o dată cu golul lui Dumitriu III, care a reluat în gol o minge pentru care muncise îndelung Manea.

Și, într-adevăr, după pauză, steliștii au citeva minute inițiativa, obținînd și egalarea, printr-un șut de la 25 de metri, al lui Negrea, care a găsit loc sub bară, cu toată înălțimea respectabilă a lui Răducanu. Euforia steliștilor, impresia că ar putea cîștiga meciul, îi costă. Marcajul slăbește și Codreanu poate trimite o minge în centru, pe care Angelescu o rezolvă printr-un șut imparabil. Meciul nu este jucat, totuși, căci Dumitriu III îl pune în poziție bună pe Tătaru și acesta realizează egalitatea, poate nemaisperată în acel moment. În ultimele secvențe ale meciului, Steaua se ține mai greu pe picioare și Rapidul este gata să smulgă victoria. De două ori — la șuturile lui Neagu — intervine însă miraculos Suciu, iar a treia oară Neagu ridică mingea peste poartă, cu o lovitură de cap...

Jack BERARIU

(Urmare din pag. 1)

cu care au contraatacat, atunci cînd ocazia s-a ivit. Ei au fost chiar pe punctul de a majora avantajul minim de un gol realizat de **Oblemenco**, dar arbitrul N. Cursaru le-a refuzat un 11 m clar în min. 25, cînd Ivan a fost faultat în careu. În felul acesta, dominarea monotonă a dinamoviștilor era din cînd în cînd punctată de incursiunile craiovenilor, care continuau să se apere calm, foarte bine din punct de vedere pozițional, lăsînd impresia că pînă la urmă vor reuși să „fure" cele două puncte puse în joc. Cu atît mai mult se contura o asemenea posibilitate, cu cît în mod, să zicem, aritmetic măcar, la eforturile celor 5 dinamoviști din meciul cu Portugalia se adunau acum și cele din prima repriză.

Și a venit partea a doua a întîlnirii. Cu speranțe justificate în inimile neobosiților suporteri olteni și cu îngrijorare pe fețele celor din galeria dinamovistă. A venit repriza secundă, deci, și ne-a adus în teren o altă echipă Dinamo și alți 11 fotbaliști olteni. Parcă gazonul din cele două jumătăți de teren a avut o iarbă fermecată, molipsind jucătorii ce le stăpîneau. În aceste ultime 45 de minute, Dinamo a zburdat pur și simplu pe teren, reintrînd în paradis (min. 52 — **Dinu** egalase), în timp ce Universitatea Craiova și-a pierdut subit siguranța în apărare și coeziunea de la mijlocul terenului, coborînd în infern. Oaspeții i-au lăsat însă purgatoriul lui Oprea, ale cărui intervenții salutare au făcut ca scorul să se mențină în limite onorabile pentru învinși, dar la o cotă insuficientă față de meritele învingătorilor.

Una peste alta, însă, meciul nu a prea plăcut. Fazele de poartă, atît de gustate de amatorii de fotbal, au fost mai mult consecința unor momente fixe de joc (cornere, lovituri libere) și, în plus, în repriza secundă oltenii au abuzat de faulturi și de intervenții neregulamentare, în care s-au angrenat și unii dinamoviști (Stoenescu, de pildă). Tocmai pentru acest motiv avem convingerea că nici unul din cei prezenți, ieri, pe stadionul Dinamo, nu va uita clipa de inspirație genială a lui Dumitrache care, printr-o fentă și sărind peste minge, l-a pus pe **Lucescu** în situația de a semna, birocratic, golul victoriei. Așa ceva nu se uită! Restul...

DINAMO BUCUREȘTI — UNIVERSITATEA CRAIOVA 2—1 (0—1)

Stadion Dinamo; teren bun; timp excelent pentru joc; spectatori — 15 000. Au marcat: **Dinu** (min. 52) și **Lucescu** (min. 71) pentru Dinamo, **Oblemenco** (min. 7) pentru Universitatea.

DINAMO BUCUREȘTI: **Coman 7 — Ștefan 7, Pîrvu 6, Stoenescu 6, Deleanu 8, Ghergheli 8, Dinu 8, Sălceanu 6, R. Nunweiller 9, Dumitrache 9, Lucescu 7.**

UNIVERSITATEA CRAIOVA: **Oprea 9 — Niculescu 7, Mincă 8, Popa 8, Bițlan 7** (min. 77 **Velea**), **Strîmbeanu 7, Ivan 7, Martinovici 6** (min. 84 **Dașcu**), **Neagu 6, Oblemenco 7, Bălan 6.**

A arbitrat **N. Cursaru** (Ploiești) ★★★, ajutat la cele două tușe de **R. Cocol** (Constanța) și **I. Chilibar** (Pitești).

„Trofeul Petschowschi" (pentru public): **9.**

La tineret-rezerve: Dinamo București — Universitatea Craiova 5—0 (3—0).

ECHIPA ETAPEI

GHIȚĂ

PIGULEA — NEDELCU — POPA — DELEANU

VĂTAFU — DUȚAN

CANIARO — DEMBROVSCHI — DUMITRACHE — CODREANU

Textiliștii n-au depășit complexul Legia

U.T.A. — PETROLUL 1—1 (1—0)

ARAD, 18 (prin telefon, de la trimisul nostru). — Stadion U.T.A.; teren bun, timp frumos, spectatori — aproximativ 6 000. Au marcat: **Lereter** (min. 32), respectiv, **Dincuță** (min. 50).

A arbitrat **A. Bentu** ★★★★★, ajutat bine la linie de **A. Paraschiv** și **C. Ghemigean** (toți din București).

U.T.A.: **Moritz 7 — Birău 6, Bacoș 7, Pojoni 7, Broșovschi 7** (min. 76 — **Czako**), **Petescu 8, Lereter 7** (min. 76 — **Broșovschi**), **Moț 7, Axente 6, Domide 6, Fl. Dumitrescu 6** (min. 78 — **Sima**).

PETROLUL: **Vișan 6** (min. 36 **M. Ionescu 8**) — **N. Ionescu 7, Bădin 6, Florea 7, Gruber 6, Iuhas 7, Dincuță 8, Oprișan 6** (min. 80 — **Alexiu**), **Mocanu 8, Moraru 7, Grozea 8.**

Trofeul Petschowschi (pentru public): **9.**

Tineret-rezerve: U.T.A. — Petrolul 4—3 (1—0).

Întreruperea campionatului n-a avut darul să-i ajute pe arădeni să depășească „complexul Legia". Azi, textiliștii s-au străduit să recîștige simpatia suporterilor, dar fără prea mult succes. În ceea ce privește comportarea jucătorilor petroliști, în ansamblu ea a fost la nivelul aceleia din ultimele partide. Cu toate că antrenorul Cernăianu nu a putut prezenta „11"-le de bază, datorită unor indisponibilități, totuși, în general, echipa a dat o replică dîrză. În repriza a doua înaintașii au acționat simplu, eficace și din 2—3 pase au ajuns în careul advers.

Textiliștii au început jocul în viteză, au combinat frumos și au depășit de multe ori apărarea oaspeților. În prima parte, cvartetul ofensiv, bine susținut de cele două „pistoane" (Lereter și Petescu), a hărțuit în permanență apărarea ploieșteană. Vișan, apărătorul porții în primele 35 de minute, a avut unele intervenții spectaculoase (min. 16, 26, 27), dar a comis și greșeli copilărești. În min. 32, apărarea ploieșteană a cedat. **N. Ionescu și Dincuță s-au lenat reciproc în careu, Vișan a intervenit, plonjînd defectuos, iar Lereter atent a interceptat și a trimis în poarta goală. 1—0.** Petroliștii au încercat să restabilească egalarea, însă incursiunile lui Mocanu, Grozea și Oprișan au fost stopate cu ușurință de adversari. Spre sfîrșitul reprizei, U.T.A. a avut posibilitatea să-și majoreze avantajul, dar Axente, singur cu M. Ionescu, a șutat în bară!

Pauza a folosit mai mult oaspeților. După reluare, ei sînt aceia care au inițiativa. În min. 46 și 47 Grozea și Oprișan sînt pe punctul de a marca. Apoi, după două minute, M. Ionescu a apărat spectaculos un șut bombă a lui Moț. **Balonul degajat de portarul ploieștean a ajuns la Dincuță, care a făcut un slalom printre localnici și, de la 16 m, a șutat năpraznic, făcînd inutil plonjonul lui Moritz: 1—1.** Petroliștii continuă să controleze terenul. În următoarele minute Iuhas trage pe lîngă bară, iar Grozea îl servește, ca la carte, pe Dincuță, însă de data aceasta mijlocașul oaspeților n-a mai nimerit ținta. În compensație, în min. 75 textiliștii irosesc și ei o ocazie de a înscrie: Moț, lansat de Domide, a intrat în careu, dar a întîrziat să șuteze și M. Ionescu a respins în corner. Cu două minute înainte de sfîrșitul meciului, petroliștii sînt aceia **care ratează prin** Mocanu.

Pompiliu VINTILĂ

MUSIC-HALL FOTBALISTIC

CRIȘUL — DINAMO BACĂU 0—4 (0—2)

ORADEA, 18 (prin telefon, de la trimisul nostru). Stadion Crișul, timp excelent, teren bun, spectatori — aproximativ 6 000. Au înscris: **Ene Daniel** (min. 15), **Rugiubei** (min. 68), **Dembrovschi** (min. 63 și 71).

CRIȘUL: **Baumgartner 5 — Balog 3, Sărac 3, Nagy 6, Popovici 3, Cociș 3, Lucaci 3, Cefan 3** (min. 63 **Harșani**), **Suciu 3, Kun II 3** (min. 69 **Dărăban**), **Casai 3.**

DINAMO BACĂU: **Ghiță 10 — Comănescu 8, Nedelcu 9, Velicu 8, David 8, Vătafu 9, Duțan 10, Ene Daniel 7, Dembrovschi 9, Rugiubei 6, Băluță 9.**

A arbitrat **O. Comșa** (Craiova) ★★★★★, **ajutat la tușă de A. Pop** (Cluj) și **Tr. Cruceanu** (Arad).

Trofeul Petschowschi (pentru public): **10.**

Tineret-rezerve: Crișul — Dinamo Bacău 3—1 (1—1).

Nu ne amintim ca în campionatul nostru vreo echipă să fi fost învinsă la ea acasă cu un atare scor și într-o manieră care amintește pe cea a formațiilor profesioniste de baschet, tip „Harlem". Crișul ne-a părut în permanență o echipă de dulci copii cu dinți de lapte, ieșită cu bona la plimbare și intrată pe mîna unor spadasini îmbătrîniți în lupte, care nu știu să ierte și se distrează pe deplin. În 90 de minute, compania Ghiță-Dembrovschi a făcut comedii (cu accent pe e) pentru o stagiune întreagă și a trimis de 4 ori balonul în poarta lui Baumgartner ca pe un harpon înfipt în carnea unui cetaceu vlăguit.

De la început, Dinamo a tocat metodic echipa din fața sa, moale ca un aluat. Duțan, Vătafu, Dembrovschi și Băluță transformaseră mijlocul terenului într-o zonă privată. Circulație de balon rapidă și derutantă. Ordine și coeziune. Exhibiții și acțiuni șocante, repliere și aglomerare exactă în apărare. Năvală lucidă în atac, fundași laterali gata de ofensivă și înaintași prezenți în dispozitivul defensiv, iată realizări prin care echipa antrenorului Valeriu Neagu a pus într-o postură de inferioritate absolută pe adversara ei. Ene Daniel a deschis scorul printr-un șut imparabil din afara careului. Vreo 10 minute după pauză, Crișul s-a apropiat mai mult de poarta ferecată de Ghiță, în meciul de ieri un cerber pe care nici Ulysse n-ar fi reușit să-l păcălească. În min. 56, orădenii au obținut o meritată lovitură de la 11 metri, pe care Ghiță a respins-o profesoral în corner. Pînă la sfîrșit, el avea să mai apere în cîteva situații cu o alură de demonstrant, adus în fața unor eleve de liceu. Dacă Suciu ar fi marcat în min. 56 poate meciul s-ar fi terminat la egalitate sau n-ar mai fi urmat surclasarea ulterioară a orădenilor, dar Ghiță s-a opus, și în continuare a urmat un program de varieteu fotbalistic, realizat de întreaga formație din Bacău, mai puțin Rugiubei și Ene Daniel, cam leneși și fără strălucire.

Crișul a evoluat fără vigoare, fără reflexe, fără forță de împotrivire, fără nimic. Dinamo Bacău merită toate superlativele prezente în cronică, dar augusta ei comportare se datorează în mare măsură adversarului de ceară pe care l-a avut de înfruntat.

Romulus BALABAN

Angelescu și Neagu exultă, pe cînd, la pămînt, Suciu și Hălmăgeanu privesc neputincioși cum mingea intră în gol... În acest moment, Rapidul conduce cu 1—0...

Foto: Vasile BAGEAC

Sfîntă mediocritate...

Fără a viziona celelalte partide ale etapei, cred că cu greu se poate găsi un meci mai slab ca cel de aici, de la Cluj. Ambele echipe au început partida lejer, au continuat-o la fel, fără nici un zbucium, fără nici o remuș-care pentru timpul spectatorului și au terminat-o printr-un minut al marilor ratări la ambele porți. Deci, un rezultat echitabil din acest punct de vedere, nici o echipă nelăsînd impresia că ar fi fost decisă să forțeze victoria. Totul se făcea cu jumătate de măsură. Se alerga — dar fără convingere, se șuta — dar fără precizie, se dribla — dar fără orizont, se pasa — dar fără adresă... De altfel, nici o echipă nu merita să dobîndească azi, după felul cum a evoluat, două puncte!

Și la terminarea meciului, jucătorii feroviari se felicitau bucuroși (pentru ei un draw cu universitarii reprezintă o performanță...), iar studenții plecau spre cabine în dezaprobarea suporterilor care îi voiau mai dibaci, mai cu poftă de joc, acum în prejma momentului festiv al semicentenarului.

Ce poți reține deci dintr-un asemenea meci anost, în care singura intenție vizibilă a fiecărui combatant a fost să observe, placid, greșelile celuilalt? Doar fazele marilor ratări. Astfel, dînd semnalul în primul minut, Adam șutează mult pe lîngă poartă din superfața de pedeapsă. În min. 5 Schwartz, mirat că se află singur în careu, ca urmare a unei greșeli neașteptate a lui Solomon, a întîrziat, dîndu-i ocazia lui Moldovan să blocheze. În min. 14 Uifăleanu a trimis mult peste poartă din colțul careului de 16 m pentru ca tot el, bine lansat de Mustățea în min. 26, să șuteze tare, dar în Nagel, care acordă corner. În min. 27, Munteanu nu găsește altă rezolvare, aflat singur cu Nagel, decît să-l lovească pe portarul feroviar cu piciorul în față. Două minute mai tîrziu, Uifăleanu centrează bine, înapoi la Anca, dar acesta, prins pe picior greșit, numai la 10 m de poartă, nu reține balonul. Repriza a doua consemnează primul șut spre poartă în min. 55 și totodată o nouă mostră a lui Bungău de cum nu se trage pe spațiul porții. În min. 63 Petrescu se află într-o flagrantă poziție de ofsaid, nesemnalizată de tușierul C. Popa, șutul extremei feroviare întîlnește bara și mingea ricoșează în brațele lui Moldovan, rătăcit în careul de 6 m. În schimb, în minutul următor același Petrescu reușește să înscrie, dar arbitrul nu acordă golul pe motiv de ofsaid, semnalizat de asemenea greșit de același tușier. În min. 70, Munteanu și Oprea bine plasați în careul de 6 m nu pot fructifica o centrare a lui Lică, iar Bungău își potrivește îndelung mingea în min. 80 pentru a o expedia în pomii din spatele porții! În min. 84 Oprea trimite, incredibil, pe lîngă poartă, deși se afla singur la marginea careului mic. Și meciul se încheie cu două ratări în ultimul minut, din partea feroviarilor: Marian Popescu trimite mingea peste poartă din poziție excelentă, iar Țegean șutează în bară. În sfîrșit, Munteanu semnează pentru studenți un șut pe lîngă poartă, de la numai 8 m.

Paul SLAVESCU

„U" CLUJ — C.F.R. CLUJ 0—0

CLUJ, 18 (prin telefon, de la trimisul nostru). Stadion Municipal, teren bun, spectatori — aproximativ 12 000, timp excelent.

„U" CLUJ: **Moldovan 7 — Crețu 6, Pexa 6, Solomon 6, Cimpeanu 6, Anca 5, Bungău 5, Uifăleanu 6** (min. 36 **Lică 6**), **Mustățea 5, Munteanu 4, Adam 4** (min. 60 **Oprea 4**).

C.F.R.: **Nagel 8 — Dragomir 6, Cojocaru 7, Soos 6, Roman 6, Stăncel 7, Bretan 6, Schwartz 6** (min. 55 **Costea 6**), **M. Popescu 6, Țegean 6, Petrescu 7.**

Arbitrul: **A. Rădulescu** ★★★★, ajutat bine la tușă de **R. Buzdun** și necorespunzător de **C. Popa** (toți din București).

„Trofeul Petschowschi" (pentru public) 9.

La tineret-rezerve „U" Cluj — C.F.R. 3—0 (2—0).

Meciul momentelor psihologice

F. C. ARGEȘ — FARUL 4—1 (0—0)

PITEȘTI, 18 (prin telefon, de la trimisul nostru). Stadion 1 Mai, timp foarte frumos, teren bun, spectatori aproximativ 15 000. Au marcat **Mareș** (min. 49 — autogol), **Jercan** (min. 58), **Prepurgel** (min. 63), **Roșu** (min. 79) — pentru F. C. Argeș; **Sasu** (min. 71) pentru Farul.

F. C. ARGEȘ: **Niculescu 9 — Pigulea 8, Olteanu 7, Vlad 8, Ivan II 8, Ștefănescu 5** (min. 43 **Prepurgel 7**), **Nuțu 6, Circiumărescu 7** (min. 78 **Roșu**), **Radu 7, Dobrin 7, Jercan 7.**

FARUL: **Ștefănescu 8 — Antonescu 7, Stoica 6, Mareș 5, Pleșa 6, Tănase 8, Badea 7, Sasu 8, Tufan 5, D. Popescu 7, S. Avram 6** (min. 60 **Ologu 5**).

A arbitrat **V. Dumitrescu** ★★★★, ajutat la linie de **S. Mîndreș** și **M. Niță** (toți din București).

Trofeul Petschowschi pentru public 8.

La tineret rezerve: F. C. Argeș — Farul 1—2 (1—1).

Deci, 4—1 pentru piteșteni. Cei ce n-au văzut acest joc, la citirea rezultatului, cu siguranță, sînt tentați să spună: **victorie fără probleme.** Și totuși n-a fost de loc așa!

Mai întîi, de reținut faptul că după 4—5 minute de inițiativă și atacuri ale piteștenilor (min. 2 — Tănase trimite dificil în corner o minge periculoasă, min. 5 — Ivan șutează peste bară), Farul a ieșit din presiune prin pase reușite, a ocupat centrul terenului, de unde a inițiat atacuri repetate, îndeosebi prin Sasu. Prima repriză a aparținut celor din Constanța de parcă meciul s-ar fi desfășurat pe... malul mării. La F.C. Argeș se remarca jocul lent al mijlocașilor, insensibilitatea înaintașilor la cîteva pase ale lui Dobrin (și el sub nivelul prestat în partida cu Portugalia, dar și păzit cu strășnicie, dar corect de către Tănase). În această parte a meciului, pentru ca scorul să nu fie favorabil constănțenilor, a intervenit Niculescu, aflat în excelentă formă. El a respins șuturile lui Tufan (min. 26), Sasu (min. 34 și 40, ambele din apropierea careului mic). Apoi constănțenii au mai ratat și alte situații favorabile: min. 9 și 16 Tufan, șut peste sau pe lîngă poartă și Sorin Avram (min. 33). La poarta lui Ștefănescu în prima repriză au șutat Radu (min. 27) la o excelentă pasă a lui Dobrin și Ivan (min. 37) bară de la 18 m.

La pauză spectatorii erau tematori. Aveau și de ce. Echipa lor nu prea mergea, oaspeții își impuseseră punctul de vedere și se părea că un meci egal este pe cale de a se realiza. Dar F.C. Argeș a început repriza a doua destul de puternic. Gazdele au fost ajutate însă și de o cădere a apărării Farului, care explică primirea a trei goluri în mai puțin de 20 de minute.

Prăbușirea a început în min. 49: Radu a primit o pasă excelentă, a intrat în careu și de la 9 m a șutat în bară. Balonul a revenit în teren și la un metru de poartă Mareș a vrut să degajeze cu stîngul, dar cu dreptul a trimis în plasă deschizînd scorul printr-un autogol. F.C. Argeș „apasă pe accelerator", profită de moment și Prepurgel trage la rădăcina barei (min. 51). Avalanșa piteșteană e întreruptă de două acțiuni (min. 52 și 53), cînd Sasu execută foarte bine o lovitură liberă respinsă de Niculescu, iar Tufan ratează din poziție bună. Dar golurile nu pot fi evitate din cauza marcajului slab și al gafelor ce se fac în zona de pe centrul careului mare. Și astfel, Jercan (min. 58) și Prepurgel (min. 63) reiau cu capul centrările lui Circiumărescu și înscriu din mijlocul careului. În min. 59, Niculescu scoate de la pălanjen o bombă a lui Antonescu. În min. 71, Sasu, solitar, driblează patru adversari și înscrie la colț, dar Roșu (intrat pe teren doar de 30 secunde) refac diferența de trei goluri. O diferență ce nu reflectă desfășurarea acestei partide, în general, echilibrată.

Constantin ALEXE

Ieșenii scăpați de obsesia golului...

POLITEHNICA IAȘI — STEAGUL ROȘU 3—0 (2—0)

IAȘI, 18 (prin telefon). — Teren „23 August", timp frumos, teren bun, spectatori: circa 7 000; au marcat: **Moldoveanu** (min. 10 și 39), **Simionaș** (min. 48).

POLITEHNICA: **Constantinescu 7** (min. 86 **Iordache**) — **Pall 8, Ianul 8, Lupea 6, Romilă 7, Andrioaie 7** (min. 80 **Marica**), **Contardo 7, Incze IV 6, Cuperman 8, Moldoveanu 8, Simionaș 6.**

STEAGUL ROȘU: **Adamache 5 — Ivăncescu 6, Jenei 5, Olteanu 4, Penzeș 5, Pescaru 7, Balint 7, Necula 8, Kadar 6, Florescu 5, Győrfy 8.**

A arbitrat **Constantin Petrea** ★★★★, ajutat la linie de **C. Costică** și **M. Bică** (toți din București).

Trofeul Petschowschi (pentru public): **8.**

La tineret-rezerve: Politehnica Iași — Steagul roșu 2—1 (1—0).

Se pare că ieșenii au scăpat, în jocul cu Stegul roșu, de obsesia golului care îi făcea să nu poată marca. Înaintarea studenților a făcut de data aceasta uz de mai multe șuturi la poartă, s-a mișcat îndeobște în prima parte a întîlnirii, mai mult și în viteză, derutînd apărarea din față. S-a creat, se pare, un cuplu central care „se găsește" din prima fază: Cuperman — Moldoveanu. Mijlocul terenului n-a fost, însă, spațiul în care ieșenii — conform așteptărilor — să fi împins jocul, mijlocașii frînînd deseori acțiunile, printr-o exagerată reținere a balonului sau — în nenumărate cazuri — prin pase fără adresă.

Steagul roșu a primit două goluri în prima repriză prin „păcălirea" la unison, a întregii apărări. Fără să fie jenat de adversar Moldoveanu a marcat de două ori: în min. 10, reluînd cu capul la o lovitură de colț, și în min. 39, dintr-o pasă a lui Cuperman, „infiltrat" pînă la linia de fund.

Imediat după pauză (minutul 48), Cuperman creează o nouă fază de gol, identică cu cea de la golul al doilea: centrare „din întoarcere" și reluare — **Simionaș**, mai rapid cu o fracțiune de secundă decît Adamache, în marginea careului mic. În continuare, surprinzător, brașovenii sînt cei care stăpînesc mijlocul terenului, creînd minute în șir, prin jocul plin de fantezie a lui Győrfi și Necula, iluzia unei nete superiorități, căci dominarea stegarilor rămîne fără rezultat. Florescu este prea lent, Kadar nu-și găsește locul, iar Balint se teme să-și asume vreun risc. În tot acest interval, Cuperman muncește, cu ardoare, la centrul terenului, punîndu-și colegii de linie în situații excelente (min. 47 și 72), dar a fost rîndul ieșenilor să rateze — atacanții gazdelor pripindu-se copilărește sau fiind pur și simplu surprinși de pasele-gol, servite ideal de Cuperman.

Victoria coplesindu-i, în final, ieșenii nu mai insistă și permit brașovenilor să ofere o ultimă mostră a... ineficacității lor.

Dumitru DIACONESCU

DEGRINGOLADA ECHIPEI MUREȘENE CONTINUĂ...

JIUL — A. S. ARMATA TG. MUREȘ 3—0 (1—0)

PETROȘANI, 18 (prin telefon, de la trimisul nostru). Stadion Jiul, timp excelent, teren moale, spectatori 3 000. Au marcat: **Naidin** (min. 14) și **I. Constantin** (min. 57 și 68).

A arbitrat **M. Rotaru** (Iași) ★★★★★, ajutat la tușe de **N. Petriceanu** și **V. Toma** (ambii din București).

JIUL: **Stan 7 — Tonca 7, Georgescu 8, Stocker 7, Mihai 5, Georgevici 5** (min. 46 — **Cotormani 6**), **Sandu 8, Peronescu 7, Marinescu 6** (min. 73 — **Achim**), **I. Constantin 7, Naidin 8.**

A.S.A.: **Solyom 5 — Șleam 7, Dondoș 4, Toth 4, Czako 6, Soloși 8, Ciutac 7, Caniaro 9, Dodu 6, Naghi 5, Macai 6.**

Trofeul Petschowschi (pentru public): **9.**

Tineret-rezerve: Jiul — A.S.A. 3—1 (2—0).

După cîteva minute de studiu, în min 6 s-a produs o fază care a stîrnit multe comentarii. Naghi a primit o minge în interiorul careului și s-a îndreptat spre poartă talonat de Stocker. În momentul cînd se pregătea să șuteze Naghi s-a dezechilibrat și a căzut. Oaspeții au reclamat penalty; iar gazdele — ofsaid la atacantul din Tg. Mureș. Din locul unde ne aflam nu am putut observa cu claritate ce s-a întîmplat. Dar, arbitrul M. Rotaru, la cîțiva metri de fază, nu a sancționat nimic, lăsînd jocul să „curgă". De aici înainte meciul a avut aproape un singur aspect: atacuri repetate ale jucătorilor de la Jiul cărora apărătorii din Tg. Mureș le-au făcut tot mai greu față. Și inevitabilul s-a produs în min. 14: I. Constantin l-a driblat cu dezinvoltură pe Toth, a intrat în careu, de unde i-a „pus" o minge de cap... lui Peronescu, aflat în apropierea porții. Pripindu-se, acesta a ratat intercepția și Dondoș a degajat spre colțul stîng al propriului careu, tocmai în locul unde se afla **Naidin.** Extrema stîngă a minerilor a șutat năpraznic, din volé, în colțul opus al porții lui Solyom, care n-a mai putut schița nici un gest: 1—0 pentru Jiul.

Deși pînă la sfîrșitul reprizei gazdele au continuat să domine și să-și creeze ocazii de a marca, tabela de marcaj a rămas neschimbată, datorită lipsei de coeziune a atacanților.

La reluare, antrenorul Ozon a operat o schimbare inspirată (Cotormani a luat locul lui Georgevici) și Jiul a început să construiască faze mult mai clare. Ca urmare firească a dominării exercitate de gazde au „căzut" încă două goluri. În min. 56, Cotormani l-a deschis foarte bine, în diagonală, pe Naidin, care a pasat cu capul pe partea opusă, lui **I. Constantin**; atacantul de la Jiul a oprit cu siguranță balonul și, nestingherit, a șutat fulgerător de la circa 12 m pe lîngă portarul Solyom, uluit de rapiditatea fazei. După ce Naidin a ratat în min. 65 o ocazie excelentă de a majora scorul, după două minute, **I. Constantin**, bine servit la marginea careului de 16 m de Peronescu, s-a „plimbat" pe... bulevardul Dondoș —Toth și a înscris imparabil de la 6 m: 3—0!

Dan VLAD

Tiparul I.P. „Informația", str. Brezoianu nr. 23—25, București

40368

Redacția și administrația: str. Vasile Conta nr. 16, tel. 11.10.05, interurban 72 și 286. Telex sportrom buc. 180.

PROLETARI DIN TOATE ȚĂRILE, UNIȚI-VĂ!

sportul

4 pagini 30 bani

Anul XXV — Nr. 700 (6134) ZIAR AL CONSILIULUI NAȚIONAL PENTRU EDUCAȚIE FIZICĂ ȘI SPORT Luni 20 octombrie 1969

ÎNCHEINDU-ȘI VIZITA ÎN INDIA

TOVARĂȘII NICOLAE CEAUȘESCU ȘI ION GHEORGHE MAURER S-AU ÎNAPOIAT ÎN CAPITALĂ

Duminică seara s-au înapoiat în Capitală președintele Consiliului de Stat al Republicii Socialiste România, Nicolae Ceaușescu, împreună cu soția, Elena Ceaușescu, și președintele Consiliului de Miniștri, Ion Gheorghe Maurer, împreună cu soția, Elena Maurer, care, la invitația președintelui Republicii India, Varahagiri Venkata Giri, și a primului ministru al Indiei, Indira Gandhi, au făcut o vizită oficială în India.

Președintele Consiliului de Stat și președintele Consiliului de Miniștri au fost însoțiți de Corneliu Mănescu, ministrul afacerilor externe, Cornel Burtică, ministrul comerțului exterior, Ion Morega, adjunct al ministrului industriei construcțiilor de mașini, și Gheorghe Dobra, vicepreședinte al Comisiei guvernamentale pentru cooperare economică și tehnică.

La sosire, pe aeroportul Băneasa, erau prezenți tovarășii Paul Niculescu-Mizil, Gheorghe Pană, Gheorghe Rădulescu, Virgil Trofin, Ilie Verdeț, Maxim Berghianu, Constantin Drăgan, Emil Drăgănescu, Petre Lupu, Dumitru Popescu, Leonte Răutu, Vasile Vîlcu, Ștefan Voitec, Iosif Banc, Petre Blajovici, Mihai Gere, Ion Ioniță, Vasile Patilineț, Ion Stănescu, membri ai Consiliului de Stat și ai Consiliului de Miniștri, conducători de instituții centrale și organizații obștești, generali, ziariști.

Erau de față B. D. Goswami, însărcinatul cu afaceri ad-interim al Indiei în Republica Socialistă România, și membri ai ambasadei Indiei, șefi ai misiunilor diplomatice acreditați la București.

Pe aeroportul Băneasa erau arborate drapelele de stat ale Republicii Socialiste România.

Președintele Consiliului de Stat al Republicii Socialiste România și președintele Consiliului de Miniștri au fost salutați cu deosebită căldură la aeroport de un mare număr de bucureșteni.

(Agerpres)

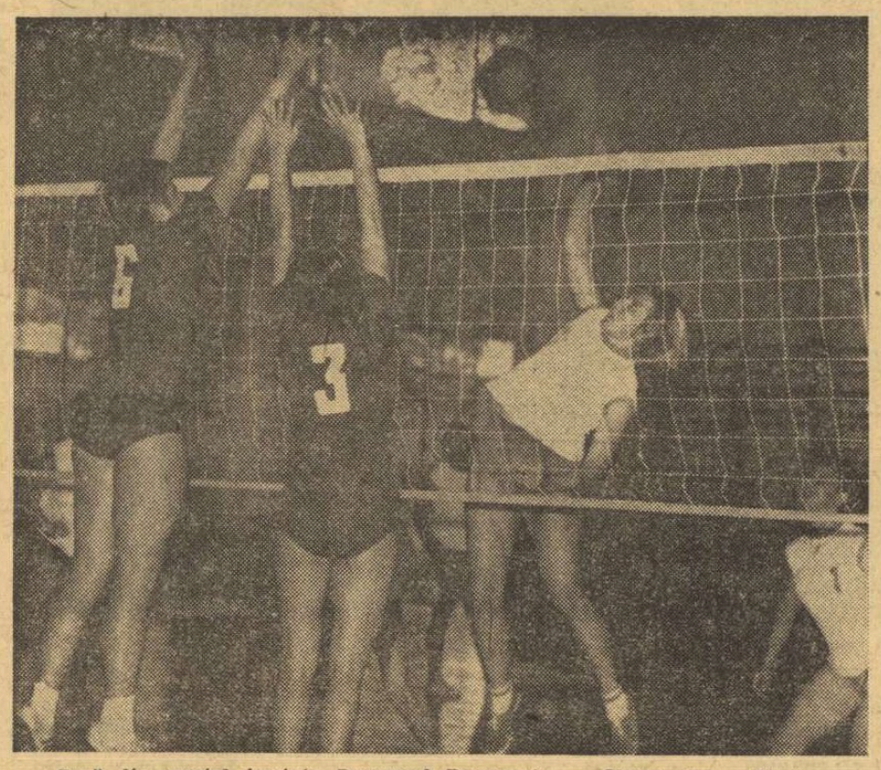

Fază din meciul feminin Progresul București — Universitatea Timișoara
Foto: V. BAGEAG

Divizionarele A la volei sub semnul debutului

REZULTATE TEHNICE:

Masculin: Steaua — Petrolul 3—0 (5, 6, 4), Minerul B. Mare Rapid 0—3 (—11, —9, —5), Unirea Tricolor Brăila — Dinamo București 1—3 (—4, —0, 9, —14), Viitorul Bacău — Politehnica Galați 3—1 (10, —12, 10, 8), Universitatea Craiova — Tractorul Brașov 3—2 (1, —6, 10, —10, 6), Progresul București — Politehnica Timișoara 2—3 (6, —10, 9, —8, —6).

Feminin: Rapid — Medicina 3—0 (8, 3, 8), Progresul — Universitatea Timișoara 0—3 (—13, —8, —11), Penicilina Iași — I.E.F.S. 3—0 (6, 12, 4), Farul — Dinamo 0—3 (—6, —7, —8), C.S.M. Sibiu — C.P.B. 3—1 (12, 3, —10, 11).

În fine, după cinci luni de absență de pe scena internă, voleiul își regrupează puținii simpatizanți în jurul fileului: au început campionatele divizionare.

Duminică, divizionarele clubului Progresul au întîlnit în fief-ul propriu pe reprezentantele Timișoarei: Universitatea (la fete) și Politehnica (la băieți). În prima partidă, timișorencele, cu o garnitură mult mai valoroasă decît cea prezentată în ediția precedentă a campionatului, au depășit net pe gazde, proaspăt promovate în prima divizie.

Voleibalistele Progresului, fără valori deosebite și conduse destul de neinspirat de antrenorul Gh. Rîndașu, nu au opus rezistență decît în primul set, cînd au jucat — în special în partea a doua — de la egal la egal cu adver-

(Continuare în pag. a 2-a)

REFLECȚII ÎN STRADA TURTURELE

Am poposit deunăzi la Casa de cultură a tineretului din sectorul IV. Era într-o joi, și în încăperile somptuoasei clădiri din strada Turturele se desfășura o reuniune care în amintirile noastre de tinerețe se chema „ceai", fiindcă începea la ora 5, se încheia devreme și la ea nu se serveau decît răcoritoare, fursecuri și prăjituri. Obiceiul pare să fi fost, la început, unul englezesc, împrumutat apoi de toată lumea. Casa de cultură i-a respectat întrutotul tradiția.

Așadar, lume multă și felurite moduri de distracție. Muzică, în sala de festivități mare cît două terenuri de baschet, televizor și mese de șah în hol, șuete și idile pe băncile din parc. Orchestra cînta bine, se dansa decent, cîțiva pletoși, veniți în „blugi" și „pulovere pe gît", s-au simțit stingheri în fața cravatelor și a costumelor de seară, plecînd curînd să-și caute o companie mai potrivită.

Surprinzător, în această societate veselă și zgomotoasă am găsit retras, într-o încăpere a clubului, un grup de tineri și tinere cărora nu le ardea de amuzament și petrecere. Era echipa de dansuri populare. Băieți chipeși și fete frumoase au avut tăria să reziste tentațiilor twist-ului, pentru a se perfecționa în sîrbă și căluș. Repetiția lor, condusă și supravegheată de maestrul coregraf Gheorghe Baciu, întrunea toate rigorile unui antrenament sportiv. Se lucra toarte tare, nimeni nu-și îngăduia să simuleze. Chiar și pentru un neofit era clar că o repriză de „Someș", de pildă, presupune un efort cel puțin egal cu acela pe care-l cere o cursă de 400 m!

Semnificativă ni s-a părut compoziția socială și de profesii a acestui grup care acceptă benevol, seară de seară, claustrarea între pereții unei camere de repetiții. Erau aici, muncitori, tehnicieni, studenți, profesori, o fată care — printre altele — își pregătește doctoratul în electronică. Clubul le oferă tuturor doar costumele și recuzita pentru spectacol, restul — echipamentul de repetiție — fiind obiecte personale, spălate și călcate în fiecare zi.

Tinerii vin să danseze după orele de muncă sau de studiu, respectînd o punctualitate drastică, fără servicii de mobilizare sau liste de prezențe. Vin din pasiune. Nici unul dintre ei n-a văzut cum arată un bon de suprasolicitație sau o adeverință de scoatere din producție...

Aproape de miezul nopții, cînd pe hol și în sală se mătura, dansatorii au băut cu sete ultimele pahare de citronadă rămase la bufet.

Ne-am gîndit că din exemplul lor ar putea învăța foarte mulți sportivi. Chiar și aceia cărora li se spune — uneori impropriu — fruntași.

Valeriu CHIOSE

PREȘEDINTELE C.N.E.F.S. A PLECAT ÎN IUGOSLAVIA

Aseară a părăsit Capitala, plecînd în Iugoslavia, președintele Consiliului Național pentru Educație Fizică și Sport și al Comitetului Olimpic Român, **Anghel Alexe**, care va participa în localitatea Dubrovnik la Adunarea generală a Comitetelor Olimpice Naționale și la ședința Comitetului Executiv al C.I.O. cu reprezentanții Comitetelor Olimpice Naționale.

O pătrundere spectaculoasă și Trandafir (I.E.F.S.) va ajunge sub coșul Crișului
Foto: B. VASILE

Atractiv program baschetbalistic în sala Floreasca

MECIURILE DINAMO — STEAUA (m) ȘI RAPID — I.E.F.S. (f) DECID CÎȘTIGĂTOARELE „CUPEI ROMÂNIEI"

Tradiția nu s-a dezmințit nici în acest an în ceea ce privește „Cupa României" pentru echipele masculine și feminine din țara noastră. Nu au lipsit surprizele, despre care am scris la timpul potrivit, și nici meciurile interesante, spectaculoase, consemnate în special în turneele finale, a căror desfășurare a început de două zile în sala Dinamo din Capitală. Cu acest prilej, am putut constata un adevărat asalt al tineretului. Și la băieți, dar mai ales la fete, antrenorii și-au împrospătat simțitor loturile cu elemente care mai pînă ieri evoluau în rîndul formațiilor școlărești. Este un semn bun și o speranță pentru viitoarele performanțe pe plan internațional ale echipelor de club și ale națională.

După două zile de întreceri dintre care unele echilibrate, favoritele au rămas să-și dispute trofeele. La băieți, Dinamo, actuala deținătoare a cupei și campioană națională, va avea de înfruntat asaltul veșnicei sale rivale, Steaua, iar la fete Rapid, campioană a țării, va primi replica tinerelor baschetbaliste de la I.E.F.S. Pentru medaliile de bronz, alte două partide atractive: Crișul Oradea — Voința București (f) și Universitatea Cluj — I.C.H.F. (m).

Aceste întîlniri, cu reale perspective de a oferi spectacole interesante, se vor desfășura **astăzi, în sala Floreasca**, după următorul program: **de la ora 15,30: Voința — Crișul (f). Rapid — I.E.F.S. (f), I.C.H.F. — Universitatea (m) și Dinamo — Steaua (m).**

Și acum, cîteva cuvinte despre jocurile de aseară:

Rapid — Voința (f) 97—33 (45—15). Team-ul antrenorului Sigismund Ferencz, dovedind o pregătire temeinică, a dat o adevărată lecție mai tinerelor adversare. Interceptiile, contraatacurile, acțiunile poziționale purtate în mare viteză au detașat de la început formația feroviară care, pînă la urmă, a înregistrat un scor concludent. Despre Voința, apreciem media scăzută a vîrstei jucătoarelor, talentul lor, dar acestea trebuie completate cu mai multă modestie pentru atingerea marilor performanțe. În plus, să nu se uite că apărarea agresivă, chiar dură, nu este totuna cu brutalitățile care pot periclita securitatea adversarelor, așa cum au făcut uneori baschetbalistele de la Voința.

D. STANCULESCU
P. IOVAN

(Continuare în pag. a 2-a)

ÎN ZIUA A TREIA A TURNEULUI MASCULIN DE HANDBAL

MECIURI EXTREM DE DISPUTATE

Fază din meciul Dinamo București — Universitatea Cluj, încheiat cu victoria la limită a dinamoviștilor

Cu meciurile disputate ieri a luat sfîrșit și manșa a II-a a turneului de sală al campionatului național de handbal, divizia A. Cele trei zile de întreceri au oferit, adeseori, numeroșilor spectatori prezenți în fiecare seară la „Floreasca", faze de joc palpitante, arătînd prin aceasta, încăodată, spectaculozitatea handbalului în 7. Dar iată amănunte de la meciurile disputate aseară.

STEAUA — RAFINĂRIA TELEAJEN 22—12 (11—3). În deschiderea reuniunii, s-au întîlnit formația campioană Steaua și cea a petroliștilor din orașul „aurului negru". Echipă cu autentice valori, Steaua a efectuat un adevărat „galop de sănătate", oferind publicului prezent în sală un spectacol handbalistic de calitate. Diferența de scor exprimă, printre altele, și diferența de valoare dintre cele două combatante. Cele mai multe goluri le-au înscris: Popescu 6, Gruia 4, pentru Steaua și Laub 5, Stănescu 2 de la Rafinăria. A arbitrat satisfăcător cuplul: R. Friegel (Timișoara) — — C. Căpățînă (Buzău).

POLITEHNICA TIMIȘOARA — DINAMO BRAȘOV 14—13 (5—5). Un meci atractiv, prin ardoarea cu care jucătorii s-au angajat în fazele de atac și apărare, cîștigat la limită — dar pe merit — de studenții timișoreni. Dinamoviștii, mult mai buni decît în ziua precedentă, cînd au întîlnit echipa minerilor din Baia Mare, au atacat în trombă încă din primele minute, reușind să ia un avantaj de două goluri (min. 10 4—2). Studenții au știut însă să iasă strategic din acest potop de atacuri dinamoviste și treptat-treptat să micșoreze din handicap, ajungînd în min. 48 la scorul de 5—4. Cu un minut înaintea finalului primei reprize, Cîrlan aduce egalarea pentru „Poli.", transformînd o lovitură de la 7 m. Repriza a II-a a avut aceeași desfășurare pasionantă. Timișorenii au luat conducerea în min. 38 al partidei și au menținut-o pînă în min. 58. Ultimele două minute au fost dramatice, încordînd la maximum nervii spectatorilor. Brașovenii, care tot timpul se ținuseră scai de adversar, au reușit să egaleze cu un minut înainte de încheierea partidei și să aibă și mingea în atac. Dar o greșeală a dinamoviștilor a făcut ca mingea să fie interceptată și Gunes, plecat pe contraatac, a consfințit victoria pe deplin meritată a echipei din Timișoara. Au arbitrat: P. Tircu — C. Pandele (București).

Gheorghe DINU

VOINȚA BUCUREȘTI — MINERUL BAIA MARE

(Continuare în pag. a 4-a)

ECHIPA CLUBULUI ATLETIC UNIVERSITAR CAMPIOANĂ LA ATLETISM

Programarea meciului C.A.U. — Steaua — Dinamo, ce urma să decidă campioana în ultima etapă și între cele mai puternice trei echipe din țară a menținut treaz pînă în finalul sezonului interesul pentru campionatul pe echipe.

Pornită din start ca mare favorită, selecționata Clubului Atletic Universitar a confirmat așteptările, obținînd o victorie pe deplin meritată, dar deosebit de grea, în fața echipelor Dinamo și Steaua, parteneri ideali de întrecere. La multe probe disputa a fost extrem de dramatică și faptul că după prima zi Steaua conducea pe C.A.U. cu 20 de puncte în clasamentul general, iar echipa feminină Dinamo avea un avans de 12 puncte față de C.A.U. a dus, a doua zi, la întreceri deosebit de aprinse, soldate cu victoria echipei C.A.U., care cîștigă astfel titlul de campioană. Fără prea mari șanse la locul I și, în plus, lipsită de aportul a doi atleți de primă mînă (Corbu și Damaschin), Steaua a contribuit la reușita întrecerii, realizînd o mare surpriză prin victoria la bărbați și i-au lipsit numai 7 puncte pentru a obține victoria în clasamentul general!

În cadrul diviziei B, echipa Școlii sportive de atletism din București a efectuat un veritabil „galop de sănătate", surclasîndu-și adversarii. În prezent, pentru calificarea în divizia A echipa Școlii sportive de atletism mai are un singur hop, barajul de săptămîna viitoare cu echipa reprezentativă a județului Timiș. În perspectivă, o altă întrecere spectaculoasă.

Participînd în afară de concurs la proba de aruncarea greutății (5 kg), juniorul Marin Iordan de la Șc. sp. atletism (antrenor prof. Dan Serafim) a realizat un nou record republican de juniori mici cu performanța de 16,22 m.

Iată cele mai bune rezultate înregistrate în cele două zile de concurs. Remarcăm că atleții au fost evident dezavantajați de frigul și vîntul puternic.

DIVIZIA A

C.A.U. — Dinamo 153—149 (95—88 în prima zi; 58—51 în cea de a doua)

C.A.U. — Steaua 149—142 (86—101; 63—41)

Dinamo — Steaua 149—130 (89—90; 60—40)

BĂRBAȚI *100 m.* G. Zamfirescu 10,7; A. Munteanu 10,7; M. Vosminski 10,8; N. Perțea 10,8; *200 m.* G. Zamfirescu 22,0; G. Petronius 22,2; V. Jurcă 22,4; *400 m.* G. Petronius 49,1; G. Monea 49,1; *110 m. garduri:* N. Perțea 14,2; H. Cernescu 14,6; *400 m garduri:* I. Burcă 52,8; G. Monea

N. MIHAIL

(Continuare în pag. a 2-a)

Sosire foarte disputată la 200 m. Învingător Gheorghe Zamfirescu (Steaua) Foto: N. DRAGOȘ

Vînt, o mini-dramă și... STEAUA – DINAMO 8-6 (0-0)!

Punerea față în față a valorilor individuale de care dispun cele două echipe fruntașe ale rugbyului românesc, ar fi obligat la acordarea primei șanse alb-roșilor. Și totuși, Dinamo a pierdut cu 6—8 (0—0) și al doilea meci de maximă importanță din turul diviziei A...

Jocul s-a desfășurat sub semnul... vîntului. Favorabil în prima parte sportivilor de la Steaua, care însă nu au reușit să înscrie nimic (de notat că au dominat teritorial 80 la sută din timp), Eol i-a făcut pe toți cei de față să se aștepte la o ploaie de puncte după pauză în favoarea dinamoviștilor. Și totuși, a cîștigat Steaua.

Meritele învingătorilor sînt incontestabile: au obținut aproape tot ce se putea obține cu formația de care dispun, au aplicat o tactică destul de bună în prima parte și fără cusur după pauză; în sfîrșit, deși tot emoționați, deși la fel de incomodați de vînt, au luptat cu o luciditate constantă, orientîndu-se foarte bine. Dar, se poate afirma că dinamoviștii n-au știut să cîștige, n-au reușit să-și confirme valorile individuale. Au pornit, e adevărat, cu handicapul psihologic al favoritului, au fost — tot atît de adevărat — foarte dezavantajați din cauza vîntului în prima jumătate a meciului. Dar cu o asemenea linie de treisferturi, cu un șuteur ca Nica, cum a fost posibil ca ei să încerce cu obstinație (demnă de o cauză mai bună...) să iasă la atac chiar din propriul spațiu de „22"... la mînă? Asta ca să nu mai vorbim de defectuosul plasament în apărare la faza din care Steaua a înscris încercarea! în min. 53, o șarjă a steliștilor părea că va eșua în preajma steagului de colț, dar Braga a recentrat, înaintașii de la Steaua (fără adversari în față! Unde o fi fost „pachetul" dinamovist?) au urmărit atent și Ciornei a culcat balonul în apropierea centrului; Durbac a transformat fără dificultăți și... 5—0 pentru Steaua! În continuare, timp de 20 de minute atacurile dinamoviștilor, disperate dar ineficace, nu au modificat tabela de marcaj. De abia în min. 73 a început mica dramă în 3 minute (nu acte...) care a marcat derbyul: Nica a transformat ireproșabil o lovitură de pedeapsă, peste un minut... a recidivat și, la scorul de 6—5, Dinamo părea a fi tranșat în favoarea sa disputa. Dar numai un minit mai tîrziu, Durbac l-a imitat pe Nica: Steaua — Dinamo 8—6, scor care avea să rămînă intact!

Fără îndoială, desfășurarea acestei partide și evoluția unor selecționabili ne obligă la unele reveniri. Mai rămîne, pentru astăzi, de menționat arbitrajul: Al. Lemneanu ★★★★★.

Atac al treisferturilor steliste (fază din meciul Steaua — Dinamo)
Foto: A. NEAGU

G. RUSSU-ȘIRIANU

PROGRESUL — UNIVERSITATEA TIMIȘOARA 3—6 (3—6). Joc de factură tehnică și spectaculară mediocră, în care victoria le-a revenit pe merit oaspeților, mai insistenți în fazele de atac. Au înscris Craioveanu (l.p.) pentru Progresul, respectiv Peter (înc.) și Duță (l.p.) pentru timișoreni. A arbitrat T. Nasta ★★★ (A. Păpădie, coresp.)

RULMENTUL BÎRLAD — AGRONOMIA CLUJ 0—6 (0—0). Victorie în egală măsură surprinzătoare și meritată a clujenilor, mai lucizi în atac și mai fermi în apărare. Lamentabilă comportarea gazdelor, care au greșit incredibil și pueril. O latură pozitivă a constituit-o sportivitatea ambelor echipe. Au înscris Balint (d.g.) și Cordoș (d.g.). A arbitrat Th. Witting ★★★★★ (Eliade Solomon, coresp. principal).

ȘTIINȚA PETROȘANI — FARUL CONSTANȚA 15—0 (0—0)! S-a dat o luptă acerbă pentru fiecare minge și fiecare palmă de teren, în care gazdele au prestat un rugby de mai bună calitate, mai ales prin linia de treisferturi. De menționat, totuși, jocul frumos prestat de constănțeni. Au înscris Druță (înc.), Marinescu (l.p.), Iacob (d.g.) și Crăciunescu (l.p., d.g.). A arbitrat A. Găgeatu ★★★★★ (T. Cornea, coresp.)

C.S.M. SIBIU — POLITEHNICA IAȘI 3—9 (0—9). Deși au cîștigat numeroase baloane atît în tușe, cît și în grămezi, gazdele au părăsit din nou terenul învinse, datorită greșelilor comise în fazele de finalizare. Au înscris Moraru (l.p.) pentru C.S.M., respectiv Rujoiu (d.g.), Hogaș (înc.) și Senic (înc.) pentru ieșeni. A arbitrat P. Niculescu ★★★★★ (I. Botocan, coresp.)

★

Etapa a IX-a a diviziei A se dispută miercuri 22 octombrie.

SELECȚIONATA JUDEȚULUI CLUJ A CÎȘTIGAT „CUPA ROMÂNIEI"

TG. MUREȘ 19, *(prin telefon).* — Simbătă și duminică, în sala de sport a școlii profesionale Metalotehnica din Tg. Mureș, au continuat întrecerile finale ale „Cupei României" la tenis de masă pe echipe reprezentative județene mixte. Concursul a fost cîștigat de sportivii clujeni. Rezultate tehnice: simbătă: Cluj — Iași 8—3; București (sector 4) — Covasna 8—3; Arad — Brașov 8—3; Iași — București 8—5; Cluj — Brașov 8—3; Iași — Covasna 8—2; duminică: Brașov — București 8—3; Cluj — Arad 8—3. Cîteva rezultate individuale din acest meci: Rethi — Giurgiucă 2—0; Doboși — Covaci 2—1; Giurgiucă — Covaci 2—0; Doboși — Rethi 2—0; fete: Mihalca — Crișan 2—0; Crișan — Lenai 2—0; Clasament: 1. Cluj 12 p, 2. Arad 11 p, 3. Brașov 10 p, 4. Iași 9 p, 5. București (sector 4) 8 p, 6. Covasna 7 p. S-au evidențiat: Șerban Doboși (Cluj), Gh. Bozga (Cluj), la băieți și Eleonora Mihalca (Arad), Maria Corodi (Brașov) și Nicoleta Spiridon (Iași).

I. PAUȘ — coresp. principal

Divizionarele A la volei

(Urmare din pag. 1)

sarele. În celelalte seturi ele au cedat mai ușor decît arată scorul. A arbitrat slab M. Bolintineanu, ajutat de St. Nobilescu.

Mai interesant a fost meciul băieților, atît prin echilibrul ceva mai pregnant al celor două sextete, cît și sub aspectul spectacular. Gazdele, cu cîteva nume noi în formație (Bînda, Duțică, Enescu), se anunțau ca favorite, cu atît mai mult cu cît la timișoreni nu figura în lotul utilizabil Tănăsescu, unul dintrei cei mai valoroși jucători. Și lucrul acesta părea să fie confirmat de victoria clară a gazdelor în primul set. Dar, în seturile doi și trei, în teren s-a instalat echilibrul, echipele adjudecîndu-și, pe rînd, victoria, în urma unor dîrze dispute. Apoi, de la 2—1 pentru Progresul, studenții și-au organizat mai bine jocul, iar în atac exploatînd din plin calitățile trăgătorilor Armion și Dindelegan, și-au asigurat victoria finală. Progresul ni s-a părut încă neomogenizată, iar dintre noii veniți Duțică și Bînda au fost lenți și neinspirați în acțiunile la fileu, irosind cu ușurință multe ocazii, iar Păunoiu — omul de bază pînă acum — a lăsat impresia că nu este pus la punct cu pregătirea. Datorită neprezentării arbitrului principal, N. Beciu, meciul a fost condus cu cîteva scăpări de cuplul A. Ionescu—A. Dinicu.

La Iași, formația feminină Penicilina a învins pe I.E.F.S. — o echipă tînără, cu reale posibilități. Bucureștencele au arătat calități deosebite — în special în linia a doua, cedînd însă în fața unui adversar mai puternic. Deși învingătoare, ieșencele nu s-au prezentat la nivelul așteptat, comițînd multe greșeli tehnice, îndeosebi la preluare. Au arbitrat bine V. Arhire (Brașov) și Gh. Popescu (Suceava).

Campioanele țării, voleibalistele de la Dinamo, au obținut la Constanța, în fața Farului, o victorie ușoară în trei seturi. Gazdele au prezentat o garnitură cu cîteva junioare, talentate dar lipsite de experiență. Demnă de remarcat în jocul lor, puterea de luptă, insuficientă însă pentru a obține mai mult. Jocul a fost bine condus de arbitrii I. Amărășteanu (Craiova) și A. Taus (Brașov).

Sibiencele, deși lipsite de cîteva din titularele de anul trecut, au obținut o victorie destul de clară asupra echipei C.P.B. Jocul a fost de un nivel tehnic satisfăcător, prezentînd interes și prin evoluția scorului. Foarte bun arbitrajul lui V. Chioreanu (Cluj) și C. Bucur (Craiova).

Studenții craioveni și-au făcut intrarea în prima divizie cu o prețioasă victorie obținută acasă în fața Tractorului. Tinerețea, vigoarea și dorința de afirmare a jucătorilor localnici au obținut cîștig de cauză în disputa de 5 seturi cu experiența brașovenilor. Partida a fost arbitrată de cuplul M. Albuț — I. Armeanu (București).

Cealaltă promovată, Minerul B. Mare, a cedat pe teren propriu partida cu Rapid București. Înfrîngerea localnicilor se datorează în bună măsură și antrenorului lor, Florin Borz, care a condus foarte slab echipa. La bucureșteni, Drăgan a coordonat cu mare finețe și inteligență jocul colegilor săi. A arbitrat foarte bine V. Moraru (Cluj), secondat slab de M. Marian (Oradea).

La Brăila, dinamoviștii bucureșteni au cîștigat cu 3—1, după un joc slab. În primele două seturi, brăilenii au făcut... figurație, iar în cel de-al patrulea au pierdut pe muche de cuțit, la aceasta aducîndu-și contribuția și arbitrul principal, Șt. Stănescu (Ploiești).

Viitorul Bacău și Politehnica Galați au oferit spectatorilor băcăuani un joc frumos, dinamic, presărat cu faze palpitante. Prezentîndu-se mai bine pregătită, formația gazdă a cîștigat cu 3—1. Arbitrul D. Rădulescu a condus slab, secundul său V. Dumitru fiind nevoit să-l corecteze deseori.

● Voința M. Ciuc — Ceahlăul P. Neamț 0—3 (—8, —14, —14).

Cronici realizate: de **Aurelian BREBEANU, Emanuel FÂNTÂNEANU** și corespondenții **I. LEZERU, E. PETRE, I. IONESCU, M. POPESCU, T. TOIĂTAN, M. COSTIN, I. IANCU.**

Echipa Clubului Atletic Universitar

(Urmare din pag. 1)

53,0; ștafeta *4 × 100 m:* C.A.U. 42,1; *înălțime:* I. Șerban 2,06; A. Spiridon 1,94; M. Mitilecis 1,94; *prăjină:* P. Astafei 4,80; D. Pîștalu 4,70; C. Ivan 4,40; S. Marian 4,40; *lungime:* D. Bădini 7,45; V. Jurcă 7,31; A. Samungi 7,30; S. Lăzărescu 7,26; M. Georgescu 7,15; *triplusalt:* V. Dumitrescu 15,20; A. Mihu 14,81; C. Corbu 14,19; *greutate:* A. Gagea 16,37; D. Rădulescu 14,49; A. Techirdalian 14,21; C. Mitrea 14,16; *disc:* I. Naghi 56,24; N. Gagea 46,04; G. Suha 45,64; G. Dăian 42,64; *suliță:* M. Petra 69,28; D. Silaghi 66,48; V. Socol 62,64; S. Naghi 62,58; *ciocan:* V. Tibulski 58,46; G. Costache 58,16; V. Popescu 54,62; S. Sișcovici 54,62.

FEMEI *100 m:* R. Marinescu 12,2; E. Vintilă 12,3; A. Petrescu 12,4; S. Anghelescu 12,4; *200 m:* R. Marinescu 26,2; A. Petrescu 26,4; S. Anghelescu 26,4; *400 m:* V. Gabor 58,0; E. Baciu 59,7; R. Marinescu 60,6; *800 m:* V. Gabor 2.15.4; E. Baciu 2.17.6; I. Arășanu 2.21.3; *100 m garduri:* V. Viscopoleanu 14,5; E. Vintilă 14,6; G. Cîrstea 15,1; A. Vitalios 15,4; S. Anghelescu 15,5; *4 × 100 m:* Steaua 47,9; G.A.U. 48,9; *înălțime:* D. Munteanu 1,69; E. Schal 1,50; *lungime:* V. Viscopoleanu 6,32; E. Vintilă 5,91; A. Popescu 5,69; *greutate:* M. Peneș 13,19; E. Lefter 12,54; S. Lesenciuc 12,16; *disc:* A. Menis 51,44; S. Lesenciuc 46,20; M. Vasilescu 43,62; *suliță:* A. Zirbo 45,60; I. Stancu 43,66; E. Prodan 41,84.

DIVIZIA B.

Șc. sp. atletism — C.A.U. 152—82 (87—64: 65—18)

Șc. sp. atletism — Progresul 166—83 (103—42: 63—41)

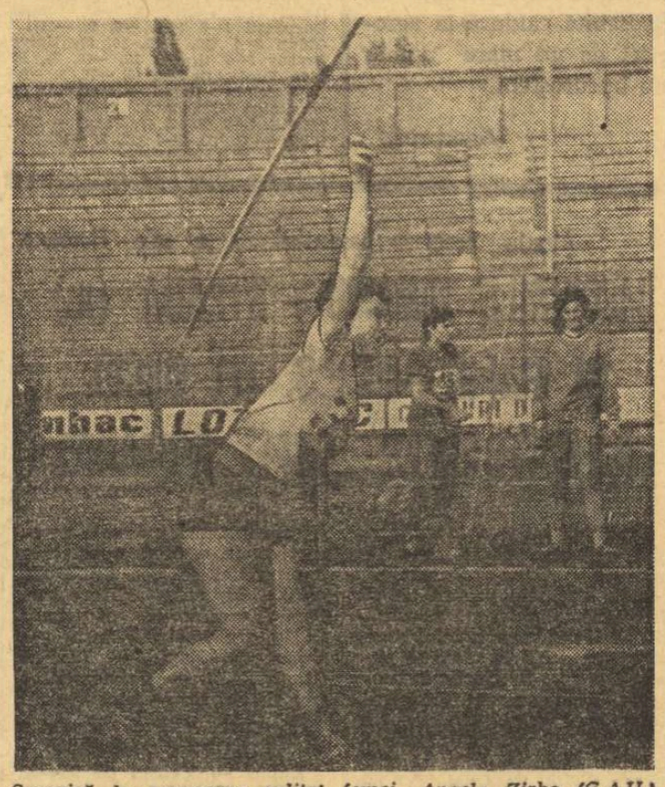

Surpriză la aruncarea suliței femei. Angela Zirbo (G.A.U.) a cîștigat proba
Foto: N. AUREL

C.A.U. — Progresul 102—90 *(71—47; 31—43)*

BĂRBAȚI: *100 m:* S. Mitrofan 11,2; *200 m:* S. Mitrofan 22,5; *110 m garduri:* H. Ilieșiu 15,0; *400 m garduri:* F. Minjină 54,8; *înălțime:* C. Scafeș 1,94; *prăjină:* F. Coman 4,20; *lungime:* D. Tihărău 6,91; *disc:* G. Dumbravă 44,22; *ciocan:* I. Iaru 53,06.

FEMEI: *100 m:* L. Racz 12,5; *800 m:* C. Jacob 2.18.9; *100 m garduri:* E. Mirza 15,2; *lungime:* E. Mirza 5,45; *greutate:* V. Brad 12,79; *disc:* C. Ionescu 45,66: *4 × 100 m:* Șc. sp. atletism 50,1.

ATRACTIV PROGRAM BASCHETBALISTIC

(Urmare din pag. 1)

I.E.F.S. — Crișul Oradea (f) 57—49 (31—23). A fost o întrecere de mare luptă, în care orădencele, deosebit de combative, au reușit să țină pasul cu bucureștencele. Cu un lot tînăr, cuprinzînd majoritatea elementelor de perspectivă apropiată din țara noastră, I.E.F.S. a dominat panourile și a realizat multe intercepții. Sperăm ca nu peste multă vreme studentele să formeze o adevărată echipă, omogenă, cu rezultate superioare, pe măsura valorilor care o alcătuiesc. Pentru aceasta se cer, în primul rînd, disciplină și pasiune pentru baschet.

STEAUA — I.C.H.F. (m) 106—75 (53—37). Primele 20 de minute ale partidei au fost deosebit de frumoase. În această parte a meciului scorul s-a menținut strîns pînă aproape de sfîrșitul primei reprize. În minutul 10 I.C.H.F. a luat conducerea (25—24), iar odată cu întreaga asistență care aplauda, antrenorul militarilor prof. Vasile Popescu s-a ridicat de pe bancă și a exclamat: „excelent acest *Mimi Niculescu* și nu văd nici un antrenor care să nu își dorească un asemenea conducător de joc. Nu înțeleg cum conducerea secției de baschet de la Steaua a putut renunța la serviciile unui asemenea jucător". Într-adevăr fostul stelist a evolut de asemenea manieră încît a obținut sufragiile unanime. Pînă la urmă Steaua a obținut o meritată victorie la care și-au adus contribuția, în special, *Gheorghe Valeriu, Nosievici, Popa* și *Fl. Niculescu.* De la I.C.H.F. am reținut, în afara lui *Em. Niculescu,* pe *Bulat* (dar cu mai puțini nervi), *Mălușel* și *Andreescu.*

DINAMO — UNIVERSITATEA CLUJ (m) 83—69 (35—36). Antrenorul dinamoviștilor *Dan Niculescu* a folosit în prima repriză jucătorii din eșalonul II. La reluare campionii, cu prima garnitură, au acumulat coș după coș, și au obținut o victorie scontată. Meciul, cu faze interesante în care „jongleriile" internaționalilor *Albu, Diaconescu, Novac* (Dinamo), *Rühring, Demian* și *Vizi* („U"), a constituit deliciul asistenței.

Juniorii de la Electrica București din nou cei mai buni

Întrecerea celor mai buni veliști juniori din Capitală s-a disputat pe lacul Herăstrău, pe un vînt de forța 1—2, în rafale. Cele 3 regate au oferit tinerilor veliști posibilitatea de a-și evidenția calitățile. Au concurat tineri de la Electrica București și C.N.U. Cei mai buni s-au dovedit a fi juniorii de la Electrica București care, confirmînd comportarea de la campionatele naționale de juniori și seniori, au cîștigat de o manieră categorică la toate cele 3 clase, după cum exprimă diferențele de punctaj.

Participarea juniorilor pe cele mai bune materiale de care beneficiază seniorii cluburilor respective, ridică un aspect foarte interesant. Pe aceleași materiale, juniorii de la Electrica București se clasează în mod constant înaintea celor de la C.N.U., în timp ce la seniori situația este inversă. Este desigur un aspect care relevă calitatea sportivului, nu a materialelor și care trebuie să intereseze nu numai secțiile, ci și federația de specialitate.

REZULTATE TEHNICE: CLASA FINN: 1. Adrian Arendt (Electrica Buc.) 5,7 p, 2. Dinu Troacă (Electrica Buc.) 9 p, 3. Vladimir Ivan (C.N.U.) 18,7 p; CLASA F. D.: 1. Cristian Ionescu + Paul Stoica (Electrica Buc.) 0 p, 2. Mircea Carp + Ștefan Dragu (C.N.U.B.) 9 p, 3. Gheorghe Gîță + Alex. Marinescu (Electrica Buc.) 17,1 p; CLASA SNIPE: 1. Emilian Maximiuc + Mircea Constantin (Electrica Buc.) 3 p, 2. Bogdan Mărăcine + Dragoș Constantin (Electrica Buc.) 11,7 p, 3. Ion Ionescu + George Popovici (C.N.U.B.) 16 p.

Valentin ZAGANESCU

DINAMO ȘI STEAUA ÎNVINGĂTOARE ÎNAINTEA DERBIULUI DE JOI

Dinamo București și Steaua au făcut ieri, în cadrul celei de a 16-a etape a campionatului național de polo, o ultimă verificare înaintea tradiționalei lor întîlniri directe, care este programată joi 23 octombrie. Campionii au întrecut pe Progresul cu 7—0 (2—0, 1—0, 2—0, 2—0), prin punctele înscrise de Mihăilescu 2, Roșianu, Zamfirescu, Nastasiu, Rus și Popa. În schimb, jucătorii de la Steaua au avut de înfruntat o rezistență mult mai dîrză din partea studenților de la I.E.F.S. Pînă la urmă, scorul final a fost favorabil echipei Steaua cu 4—2 (1—0, 2—1, 1—0, 0—1). Au marcat: Frîncu, Teodor, Culineac și M. Popescu de la învingători, respectiv, Olah și Schilka de la învinși.

A 3-a partidă a programului găzduit de piscina de la ștrandul Tineretului a prilejuit Rapidului o victorie facilă — 9—5 (3—2, 2—1, 3—1, 1—1) — în fața formației clujene C.S.M. Metalul roșu, care trăiește ultimele clipe în prima divizie. Realizatori: Rusu 3, Lazăr 2, Mustață, Firoiu, Băjenaru, Medianu pentru Rapid și Urcan 3, Kari 2 pentru C.S.M. Metalul roșu.

● Pe linia slabelor comportări din ultimele etape, Crișul Oradea a mai pierdut un joc pe teren propriu: 1—2 (0—0, 0—1, 1—1, 0—0) cu Voința Cluj. Au marcat A. Szilagy 2 pentru Voința și Chirilă de la Crișul. *(I. Boitoș — coresp.).*

● La Cluj, victorie scontată a Politehnicii în fața Vagonului din Arad: 6—2 (1—0, 2—1, 0—1, 3—0), prin golurile realizate de Crăciuneanu 2, Pop, Spiengold, Daroczi, Gyorgy (Politehnica) și Capotescu, Unc (Vagonul). *(Mircea Radu — coresp.).*

A CĂZUT CORTINA PESTE SEZONUL AUTOMOBILISTIC

● ULTIMA ÎNTRECERE (ETAPA FINALĂ A CAMPIONATULUI DE COASTĂ) A AVUT LOC LA PIRIUL RECE ● CÎȘTIGĂTORII TITLURILOR NAȚIONALE SÎNT: FL. HAINAROȘIE, FL. BRAN, A. PUIU, GH. ROTARU ȘI H. GRAEF

Automobiliștii participanți la etapa finală a campionatului de coastă, care s-au întîlnit ieri pe traseul Rîșnov—Piriul Rece, au încheiat activitatea competițională pe anul în curs. Întrecerea n-a adus modificări esențiale în configurația generală a clasamentului, învingătorii de ieri fiind: **Fl. Hainăroșie, M. Dumitrescu, I. Răuță, Gh. Rotaru** și **T. Suciu.** Doi tineri alergători, **Gh. Florescu** și **E. Ionescu-Cristea,** au fost urmăriți de ghinion: primul a rămas în pană de motor pe traseu, iar cel de al doilea, venit din spate la mică distanță, a pierdut secunde prețioase pentru a-l depăși și pentru a redresa mașina dintr-un tête-à-queue.

Campionatul de coastă a cuprins patru etape, în clasamentul general contînd doar trei. La clasa mașinilor mari (peste 1300 cmc), titlul de campion a revenit lui **Fl. Hainăroșie,** care a condus un Alfa Romeo 1750. Acest alergător a ocupat primul loc și în clasamentul general. Celelalte titluri naționale au fost cîștigate de **Fl. Bran** (cl. 4), **A. Puiu** (cl. 3), **Gh. Rotaru** (cl. 2) și **H. Graef** (cl. 1). De menționat că Graef a totalizat același număr de puncte cu E. Ionescu-Cristea. Conform regulamentului, pentru departajare, s-a procedat la... legitimarea celor doi concurenți și Graef a ieșit învingător, pentru că este mai tînăr decît Ionescu-Cristea. Clasament pe echipe: 1. **Victoria I.O.T. Cluj**; 2. **Constructorul Sibiu**; 3. **Danubiana.**

I. MOLNAR și N. MIHALCEA (Steaua) CAMPIONI DE DRESAJ LA CATEGORIA GREA ȘI SEMIGREA

În continuarea campionatelor de călărie, sîmbătă s-a disputat proba de *dresaj categ. semigrea,* la care au participat 6 concurenți. REZULTATE: *I. N. Mihalcea* (Steaua) cu Janina 758 p — campion național; 2. I. Molnar cu Argint 789 p; 3. I. Molnar cu Vultur 750 p. Duminică, programul a cuprins proba de dresaj categ. grea (olimpică), prima probă de obstacole pentru campionatul fetelor și în afara campionatelor, o probă de ștafetă de 2 călăreți. Numărul mic de participanți la probele de dresaj și de obstacole la categoria grea nu mai surprinde pe nimeni, deoarece această stare de lucruri, a început, din păcate, să se permanentizeze. Pe bună dreptate, federația va fi pusă în situația de a nu mai acorda și titlurile de campioni în anul viitor, dacă pentru întrunirea numărului minim de concurenți necesar disputării probelor va trebui să intervină, așa cum a făcut de data aceasta, admițînd chiar unele derogări de la prescripțiunile regulamentului.

REZULTATE: dresaj categ. grea (3 concurenți) *1. I. Molnar* cu Argint 1089 p — campion național; 2. N. Mihalcea cu Bolero 1053 p; *obstacole fete* (11 concurente) 1. Cornelia Verdeș (Steaua) cu Saghia; 2—3. Edith Wermescher (C.S.M. Sibiu) cu Rival și Gica; 4. Viorica Matiaș (A.S.A. Cluj) cu Titan; 5. Manuela Firșirotu (C. Călărie Buc.) cu Arcaș; 6. Elena Danacu (Dinamo) cu Jak; *obstacole categ. grea:* (5 concurenți) 1. D. Velea (Steaua) cu Păunaș, 2—3. O. Recer (Dinamo) cu Vifor și Grațiela; *proba de ștafetă* (2 călăreți — 11 ștafete) 1. C.S.M. Iași (M. Silvestru și R. Mihalcea), 2. Steaua (V. Tudor și C. Ilin), 3. Dinamo (O. Recer și Al. Bozan).

Felix ȚOPESCU

ST. CHIȚU (Steaua) și E. SEILLER (Metalul București) – ÎNVINGĂTORI ÎN PRIMA ETAPĂ

BRAȘOV, 19 (prin telefon). Aproape 10 000 de spectatori au ținut să asiste la prima etapă a campionatului republican de motocros, organizată ireproșabil de clubul Steagul roșu, sub patronajul federației de specialitate. Vremea excelentă, caracteristică toamnelor brașovene, a creat o ambianță caldă, plăcută pentru concurenți și public.

Traseul, măsurînd aproximativ 1 500 m și comportînd circa 30 de viraje, a însemnat, în primul rînd, o serioasă verificare tehnică a mașinilor și concurenților și, în al doilea rînd, a solicitat din partea motocrosiștilor o bună pregătire fizică. Desele viraje, schimbări de ritm și de înclinație au triat concurenții după valoarea lor.

La clasa 250 cmc, **Ștefan Chițu** (Steaua) a condus din start pînă la sosire în ambele manșe, lăsînd adversarilor doar speranța locului II în clasament, pentru care s-au „hărțuit" Cristian Dovids (Metalul Buc.) și Aurel Ionescu (Steaua). Ultimul, avînd o defecțiune mecanică, a fost scos din luptă din prima manșă.

La clasa 500 cmc, **Erwin Seiller,** într-o deosebită dispoziție de concurs, a cucerit pe merit primul loc, după ce, în prima manșă, a trebuit să reziste dîrzeniei lui Petre Paxino, iar în manșa a doua a fost obligat să respingă asaltul conjugat al brașovenilor Otto Stefani și Adam Crisbai. Defecțiunea tehnică suferită de Stefani i-a dezamăgit pe spectatori care sperau, totuși, ca Adam Crisbai să-l ajungă și să-l depășească pe Seiller. Dar, practic, aceasta nu a mai fost posibil.

La tineret, afluență la start, nervozitate excesivă și... o busculadă care a cauzat 4—5 căderi în prima manșă. În cea de a doua, Iosif Bartha (Steagul roșu), creatorul busculadei menționate, la cursa pe cont propriu, conduce autoritar, dar jenat, se pare, și insuficient stăpîn pe nervii săi, cedează cursa cu 300 de metri înainte de sosire.

CLASAMENTELE PRIMEI ETAPE: cl. 250 cmc. — 1. St. Chițu (Steaua), 2. Cr. Dovids (Metalul Buc.), 3. M. Banu (Poiana Cîmpina), 4. F. Szinte (Steagul roșu), 5. Tr. Moașa (Steagul roșu), 6. A. Ionescu (Steaua); cl. 500 cmc — 1. E. Seiller (Metalul Buc.), 2. P. Paxino (Steaua), 3. A. Crisbai (Steagul roșu), 4. O. Stefani (Steagul roșu), 5. M. Dănescu (Steaua), 6. St. Florian (Loc. Ploiești); tineret — 1. T. Bălănoiu (Steaua), 2. I. Bartha (Steagul roșu), 3. St. Mihali (Steaua).

Mihai BÎRA

NOI RECORDURI LA PARAȘUTISM

Conform unei frumoase tradiții, la sfîrșitul actualei ediții a campionatelor naționale de parașutism, participanții la aceste întreceri și-au disputat întîietatea în cadrul unor interesante tentative de record. Performanțele realizate cu acest prilej scot în evidență forma bună a unor sportivi — îndeosebi a tinerilor — lăudabila lor pregătire. Noile recorduri naționale, care au fost doborîte pe aerodromul Clinceni, întregesc frumoasa carte de vizită a parașutismului nostru sportiv. Și acum performanțele:

● **Salt în grup de trei, de la 1000 m, cu deschiderea imediată a parașutei și aterizare la punct fix. Realizatori: Gheorghe Iancu (0,00 m), Ion Roșu (0,76 m), Petre Peană** (0,80 m). Media celor trei salturi: *0,52 M — nou record național* (v. r. 1,87 m).

● Salt în grup de nouă (femei), de la 1000 m, cu deschiderea imediată a parașutei și aterizare la punct fix. Performere: Elena Pușcașu (0,80 m), Maria Iordănescu (0,95 m), Margareta Toth (0,97 m), Eva Balogh (0,98 m), Florica Boerescu (1,29 m), Angela Năstase (2,44 m), Elisabeta Minculescu (3,07 m), Maria Sasu (3,90 m), Doina Kerekeș (6,12 m). Media celor 9 salturi: *2,28 M — record național stabilit.*

● Salt în grup de nouă (bărbați), de la 1000 m, cu deschiderea imediată a parașutei și aterizare la punct fix. Realizatori: Petre Boboc (0,00 m), Mircea Taflan (0,00 m), Vasile Mihanciu (0,15 m), Gheorghe Petre (0,59 m), Ilie Bîzgă (1,37 m), Emil Dumitrașcu (1,37 m), Florin Leca (2,18 m), Ionel Iordănescu (2,50 m), Mircea Moisei (8,68 m). Media celor nouă evoluții: *1,87 M — nou record național* (v. r. 2,29 m).

● Salt în grup de nouă (bărbați), de la 1000 m, cu deschiderea întîrziată a parașutei pînă la 10 sec. și aterizare la punct fix. Realizatori: Petre Boboc (0,10 m), Gheorghe Petre (0,46 m), Emil Dumitrașcu (0,47 m), Mircea Taflan (1,45 m), Ilie Neagu (1,58 m), Ilie Bîzgă (1,66 m), Vasile Mihanciu (1,71 m), Florin Leca (2,51 m), Ionel Iordănescu 3,79 m). Media celor 9 salturi: *1,52 M — record național stabilit.*

V. Tf.

Statutul social al sportivului de performanță

Centrul de cercetări științifice al C.N.E.F.S., în colaborare cu Universitatea Populară București, organizează astăzi în sala Dalles o conferință pe tema: „STATUTUL SOCIAL AL SPORTIVULUI DE PERFORMANȚĂ". Expunerea va fi făcută de conf. univ. dr. Nicu ALEXE. Va urma filmul color „Adio Gringo", o coproducție italo-franco-spaniolă.

ÎN DIVIZIA B — O ETAPĂ A GAZDELOR

SERIA I: PROGRESUL BUCUREŞTI — LIDER, LA EGALITATE DE PUNCTE CU METALUL BUCUREŞTI ŞI CU PORTUL

POIANA CÎMPINA — METALUL BUCUREŞTI 1—1 (1—1)

Bucureştenii au reuşit să plece cu un punct de la Cîmpina, în urma unui joc viu disputat. Rezultatul a fost stabilit în primele 45 de minute. În minutul 6, Iordache (Poiana) a deschis scorul. Egalitatea de pe tabela de marcaj a fost stabilită în min. 40 de către E. Dumitru (Metalul).

A arbitrat A. Alexe — Rm. Vîlcea.

Eugen Stroie, coresp.

CHIMIA SUCEAVA — POLITEHNICA GALAŢI 1—0 (1—0)

Gazdele au început foarte bine meciul, au iniţiat acţiuni spectaculoase şi au înscris în min. 2, prin Danileţ, după o fază care a făcut mat apărarea gălăţenilor. După un sfert de oră, oaspeţii au echilibrat jocul. În continuare, meciul a fost atractiv, cu multe faze de poartă, în majoritate create de gazde.

A condus corect Ion Ciolan — Iaşi.

Romeo Munteanu, coresp.

PORTUL CONSTANŢA — FLACĂRA MORENI 2—1 (1—1)

După o repriză anostă, în care oaspeţii au avut mai mult timp iniţiativa, constănţenii şi-au impus jocul în cea de-a doua. Dar, ca şi în alte meciuri, înaintarea s-a dovedit neinspirată în fazele de finalizare. Jucătorii de la Flacăra s-au apărat foarte bine şi au contraatacat periculos. Golurile au fost realizate de Bukoşi (min. 41), Mahera (min. 55), respectiv Dănilă (min. 19).

A arbitrat corect C. Bărbulescu — Bucureşti.

C. Popa, coresp. principal

DUNAREA GIURGIU — SPORTUL STUDENŢESC 1—0 (0—0)

În prima repriză jocul a fost slab şi localnicii au ratat cîteva ocazii prin Pană, Chiru şi Ulea. După pauză, giurgiuvenii au dominat şi au marcat prin Cristache (min. 48). În continuare, jocul a fost nervos. Studenţii, în special, încearcă să-şi lovească adversarii. Jocul slab a fost influenţat şi de arbitrajul sub orice critică al lui M. Vasiliu — Ploieşti.

T. Barbălată, coresp.

PROGRESUL BUCUREŞTI — METROM BRAŞOV 4—0 (2—0)

Ceva mai aproape de posibilităţi, echipa bucureşteană a tranşat net, în favoarea sa, duelul cu formaţia braşoveană Metrom, la un scor destul de sever, care însă putea fi mult mai mare faţă de desfăşurarea jocului. Progresul şi-a asumat încă de la început conducerea jocului, dominînd în permanenţă şi reuşind să-şi valorifice superioritatea tehnică şi tactică, în minutele 9, prin Rakşi, şi 45, prin Dudu Georgescu. Înaintaşii Progresului au mai ratat însă şi unele ocazii de a mări scorul. În repriza secundă, în min. 46, Progresul îşi măreşte avantajul prin acelaşi Rakşi, iar Matei pecetluieşte scorul final — 4—0 — în min. 53. Şi în această parte a meciului bucureştenii puteau majora scorul, dar înaintaşii s-au complicat uneori inutil, căutînd cea mai bună poziţie de a şuta.

În jocul echipei din str. Dr. Staicovici începe să se simtă un început de revirriment; acţiunile înaintaşilor au avut — de data aceasta, spre deosebire de alte jocuri — mai multă claritate. Dar, trebuie să spunem, misiunea bucureştenilor a fost uşurată şi de replica destul de slabă a formaţiei braşovene, de o valoare modestă, care — în plus — a fost şi handicapată de eliminarea fundaşului Şişcă, în min. 30, pentru intenţia de lovire a adversarului.

A condus foarte bine Tudorel Leca (Brăila).

C. DUMITRIU

OŢELUL GALAŢI — ŞTIINŢA BACĂU 1—1 (1—0)

Ar fi fost un act de nedreptate dacă oţelarii ar fi cîştigat această partidă, pe care au abordat-o cu multă uşurinţă. Toate compartimentele Oţelului au evoluat slab. Studenţii au prestat un frumos joc combinativ. Au înscris: Arsene (min. 33) pentru gazde, respectiv Buterez (min. 89 din 11 m). A condus cu scăpări G. Motorga — Bucureşti.

T. Siriopol, coresp.

PROGRESUL BRĂILA — GLORIA BÎRLAD 5—1 (3—1)

Brăilenii au realizat cel mai bun meci din actualul campionat. Compartimentul forte s-a dovedit a fi atacul, care a pus la grea încercare apărarea adversă. După primirea celui de-al doilea gol, bîrlădenii au jucat dur. Autorii golurilor: Pareşcura (min. 7 şi 26), Gheorghiţă (min. 36), Stoia (min. 54), Iancu (min. 85), respectiv Mustaţă (min. 17). A arbitrat foarte bine C. Manuşaride — Bucureşti.

G. Rizu, coresp.

METALUL TÎRGOVIŞTE — CEAHLĂUL P. NEAMŢ 3—1 (1—0)

Joc dinamic, faze palpitante, contraatacuri rapide la ambele porţi — iată atributele meciului. Unsprezecele din P. Neamţ a dat o replică dîrză metalurgiştilor, cedînd la mare luptă. Localnicii au concretizat trei din numeroasele ocazii, prin Ţiron (min. 24, 70 şi 75). Pentru Ceahlăul a marcat Stănciulescu (min. 72). De menţionat faptul că jucătorii Nicoară (Ceahlăul) şi Păun (Metalul) au părăsit terenul accidentaţi în min. 15 şi respectiv 48.

Corect arbitrajul lui A. Münich — Bucureşti.

M. Avanu, coresp. principal

CLASAMENTUL

1. Prog. Buc.	9	5	2	2	16— 5	12
2. Metalul Buc.	9	5	2	2	21—13	12
3. Portul	9	6	0	3	17—10	12
4. Politehnica	9	5	1	3	12— 9	11
5. Dunărea	9	5	1	3	11—11	11
6. Flacăra	9	4	2	3	16—13	10
7. Metalul Tîrg.	9	4	2	3	13—16	10
8. Chimia	9	5	0	4	8— 8	10
9. Metrom	9	3	2	4	8—11	8
10. Poiana	9	3	2	4	10—13	8
11. Oţelul	9	3	2	4	12—16	8
12. Ceahlăul	9	4	0	5	9—14	8
13. Gloria	9	3	2	4	17—23	8
14. Prog. Brăila	9	3	0	6	14—16	6
15. Sportul studenţesc	9	2	2	5	12—16	6
16. Ştiinţa	9	1	2	6	6—13	4

ETAPA VIITOARE (26 octombrie): Dunărea — Metrom, Progresul Brăila — Portul, Metalul Bucureşti — Gloria, Flacăra — Oţelul, Ceahlăul — Progresul Bucureşti, Politehnica — Metalul Tîrgovişte, Sportul studenţesc — Poiana, Ştiinţa — Chimia.

Portarul braşovean Drăgănoiu prinde balonul sub privirile lui Pavlovici (Progresul)

Foto: V. DRĂGAN

SERIA A II-a: VAGONUL ARAD A PRELUAT ŞEFIA CLASAMENTULUI

VAGONUL ARAD — GAZ METAN MEDIAŞ 1—0 (0—0)

Joc de valoare modestă. Nici una dintre formaţii nu s-a dovedit periculoasă pentru poarta adversă. În prima repriză, mingea a fost trimisă doar de trei ori pe spaţiul porţii. În min. 57, la o fază confuză, arbitrul a dictat o lovitură liberă indirectă în careul oaspeţilor. A executat Schweillinger, care a pasat lui Stănoaie şi acesta a trimis balonul peste zid, în poartă. După marcarea golului, au urmat proteste prelungite şi unele altercaţii, soldate cu eliminarea jucătorului Lepădatu (Gaz metan) pentru injurii aduse arbitrului. A condus, în general, corect S. Mureşan — Turda, care a căutat să tempereze jocul dur al oaspeţilor şi în care s-au angrenat şi arădenii.

Gh. Nicolăiţă, coresp.

MINERUL BAIA MARE — C.S.M. SIBIU 2—0 (1—0)

De multă vreme iubitorii fotbalului din Baia Mare n-au mai fost satisfăcuţi ca după acest meci. Minerii au avut o comportare foarte bună, jucînd în viteză, controlînd în permanenţă jocul. Sibienii au cedat datorită dominării accentuate exercitate de mineri, mai ales în repriza secundă. Scorul a fost deschis de Donca (min. 41) din 11 m acordat în urma unui fault comis asupra lui Bohoni. Spre sfîrşitul partidei, în min. 81, Hornung a mărit avantajul echipei sale, în urma unei execuţii frumoase (foarfecă peste cap). În min. 65 arbitrul a anulat un gol marcat de Rednic, pe motiv de ofsaid.

Arbitrul V. Topan — Cluj a condus excelent.

T. Tohătan, coresp. principal

C.S.M. REŞIŢA — METALURGISTUL CUGIR 2—0 (1—0)

Meciul s-a disputat la Lugoj, deoarece terenul din Reşiţa este suspendat. Jocul a fost de slab nivel tehnic, datorită comportării sub valoarea lor a reşiţenilor şi a replicii slabe dată de fotbaliştii din Cugir. Totuşi, reşiţenii au fost mai periculoşi în acţiunile ofensive, fructificînd două. Golurile au fost realizate de Nestorovici (min. 25) şi Copăceanu (min. 81).

I. Opriţă — Arad a arbitrat corect.

P. Bocşanu, coresp.

OLIMPIA ORADEA — C.F.R. ARAD 3—1 (3—0)

În prima repriză, orădenii au dominat cu insistenţă, au creat numeroase situaţii de gol din care au fructificat trei. Autori: Iacob (min. 6), Dodu (min. 6) şi Petrică (min. 28). În această parte a meciului, David (Olimpia) a ratat un 11 m. După pauză, jocul s-a mai echilibrat şi oaspeţii au reuşit să reducă din handicap. A marcat Gyenge (min. 87).

Foarte bun arbitrajul lui O. Anderco — Satu Mare.

Ilie Ghişa, coresp. principal

C.F.R. TIMIŞOARA — MINERUL ANINA 4—1 (0—0)

Obstrucţii, joc la întîmplare — iată ce a caracterizat prima repriză. După pauză, feroviarii au construit acţiuni frumoase şi au speculat greşelile apărării adverse. Golurile au fost înscrise de Cioroparu (min. 50), Popanică (min. 59), Spălăţelu (min. 75, autogol), Gorduna (min. 86), respectiv Popa (min. 88).

A arbitrat corect C. Popa — Hunedoara.

P. Arcan, coresp. principal

METALUL TR. SEVERIN — CHIMIA RM. VÎLCEA 2—1 (1—1)

Joc foarte disputat, dar de nivel tehnic mediocru. Oaspeţii au deschis scorul prin Petrică (min. 22). Egalarea s-a produs în min. 36, în urma unei acţiuni a lui Căprioru. Scorul final a fost stabilit de acelaşi Căprioru, în min. 58.

Corect şi autoritar arbitrajul lui Gh. Nicu — Tg. Jiu.

Gh. Manafu, coresp.

OLIMPIA SATU MARE — RIPENSIA TIMIŞOARA 2—1 (2—0)

Spectatorii s-au declarat mulţumiţi doar de rezultat, pentru că nivelul jocului a fost modest. Gazdele au dominat mai mult, dar au ratat din poziţii favorabile. De altfel şi timişorenii au avut posibilitatea să mai înscrie, dar Kun a ratat cu poarta goală. Golurile au fost înscrise de Kincses (min. 34), Filip (min. 44), respectiv Dobîndă (min. 74).

A condus cu multă competenţă Al. Toth — Oradea.

A. Verba, coresp.

ELECTROPUTERE CRAIOVA — METALUL HUNEDOARA 1—0 (0—0)

Craiovenii au jucat şters, ca şi partenerii lor. Din această cauză, jocul a fost de slab nivel şi deseori întrerupt. În minutul 80, jucătorul Stan (Metalul) a comis henţ în careu şi penaltiul a fost transformat de Florescu.

Bun arbitrajul lui C. Gheorghiţă — Bucureşti.

S. Gurgui, coresp. principal

CLASAMENTUL

1. Vagonul	9	5	2	2	11— 7	12
2. C.S.M. Reşiţa	9	4	3	2	13— 7	11
3. C.S.M. Sibiu	9	4	3	2	9— 6	11
4. Electroputere	9	5	1	3	7— 6	11
5. Ripensia	9	5	0	4	17—12	10
6. Olimpia S. M.	9	5	0	4	17—15	10
7. Minerul B. M.	9	4	2	3	6— 5	10
8. Olimpia Oradea	9	4	2	3	14—16	10
9. Min. Anina	9	4	1	4	17—11	9
10. C.F.R. Tim.	9	3	3	3	10— 9	9
11. Metalurgistul	9	4	1	4	9—10	9
12. C.F.R. Arad	9	3	2	4	13—12	8
13. Met. Huned.	9	3	2	4	9—10	8
14. Met. Tr. Sev.	9	4	0	5	8—16	8
15. Gaz metan	9	2	0	7	7—14	4
16. Chimia	9	2	0	7	11—19	4

ETAPA VIITOARE (26 octombrie): Olimpia Oradea — C.S.M. Reşiţa, Ripensia — Electroputere, Minerul Anina — Metalul Hunedoara, C.S.M. Sibiu — C.F.R. Timişoara, Chimia — Olimpia Satu Mare, Gaz metan — Metalul Tr. Severin, C.F.R. Arad — Metalurgistul, Minerul Baia Mare — Vagonul.

Selecţionata olimpică a ţării noastre joacă miercuri la Chorzow

În cursul zilei de azi urmează să părăsească Capitala, îndreptîndu-se spre Varşovia, echipa olimpică de fotbal a ţării noastre, care miercuri, în localitatea **Chorzow**, va întîlni reprezentativa A a Poloniei. Vor face deplasarea următorii jucători: **Adamache, Oprea, Ivăncescu, Bădin, Popa, Popovici, Dumitru, Angelescu, Pescaru, Both, Neagu, Oblemenco, Grozea şi Turcu.** Lotul olimpic s-a reunit ieri la Centrul „23 August", unde în cursul dimineţii a efectuat un uşor antrenament, de relaxare, precedat de un control medical.

DINAMOVIŞTII BĂCĂUANI PLEACĂ AZI ÎN NORVEGIA

Imediat după partida de campionat susţinută sîmbătă la Oradea, în compania echipei locale Crişul, pe care au surclasat-o, printr-o comportare excelentă, cu 4—0 (este cea mai netă victorie realizată în deplasare în etapele consumate pînă acum), dinamoviştii băcăuani s-au reîntors cu un avion special în oraşul lor. Aici, la sediul clubului, li s-a făcut o frumoasă primire, meritată desigur după un asemenea succes. În cursul aceleiaşi seri, tot cu avionul, băcăuanii au călătorit spre Capitală, unde au ajuns în jurul orei 22, fiind găzduiţi la hotelul „Victoria".

Ieri, înainte de amiază, întregul lot, cu excepţia lui Ghiţă, care a preferat să rămînă la hotel pentru a-şi prelungi odihna, a asistat, pe stadionul din str. dr. Staicovici, la meciul de divizia B Progresul Bucureşti — Metrom Braşov.

În cursul acestei dimineţi, fotbaliştii din Bacău vor pleca spre Oslo, unde miercuri urmează să întîlnească formaţia locală Skeid, în cel de-al doilea tur al „Cupei europene a tîrgurilor".

Vor face deplasarea următorii 15 jucători: Ghiţă, Comănescu, Nedelcu, Velicu, David, Vătafu, Duţan, Ene-Daniel, Dembrovschi, Rugiubei, Băluţă, Fugaciu, Panait, Neumayer şi Kiss.

SUB SEMNUL UNEI FRUMOASE VICTORII

UN NOU LIDER, O NOUĂ „LANTERNĂ" • 4—0, DE LA ORADEA, REZULTATUL K.O • „ÎMI PARE RĂU, AM GREŞIT"...

Harul, binecuvîntatul har al FRUMOASEI VICTORII, obţinută de tricolori, se revarsă încă cu dărnicie (la nici 7 zile după consumarea evenimentului) asupra Capitalei noastre fotbalistice. Ne-am temut cu toţii în preziua etapei de concurenţa „Dinamo" — „Republicii" şi iată, acum, cum ne dezmint şi ne liniştesc cifrele: 20 000 de spectatori plătitori pe stadionul din Dealul Spirii, 15 000 — în Şos. Ştefan cel Mare, la o partidă, e drept, derby de etapă, dar (totuşi) televizată da capo alla fine; în total, 35 000 — mulţi dintre ei renunţînd la tihnitul prînz şi la comodul fotoliu din faţa micului ecran numai şi numai pentru a vibra alături de „idolii" lor, între care — sub splendidul soare al acestei toamne de aur — **Lucescu, Dan, Hălmăgeanu, Dinu, Sătmăreanu, Radu Nunweiller** şi **Dumitrache** apăreau tuturor într-o lumină aparte.

★

Ce se desprinde cu precădere, analizînd etapa (a VIII-a) în ansamblu?

Mai întîi, surprinzătorul succes, prin proporţiile lui, repurtat de **Dinamo Bacău** (4—0 !, în dauna Crişului), mai apoi egalul (1—1) realizat, la Arad, de **Petrolul**, la o oră cînd întreaga suflare fotbalistică din localitate aştepta cu înfrigurare ca formaţia campioană să le ofere primele semne ale reabilitării după greul eşec din Cupa campionilor europeni.

În continuare, se impune a fi comentat — ca pe un fapt... inedit în actuala ediţie a diviziei A — triumful **Politehnicii Iaşi** asupra formaţiei braşovene (la un scor, 3—0, care le răpeşte oaspeţilor dreptul la apel), precum şi punctul primit (se pare, frăţeşte) de **C.F.R. Cluj** de la concitadina sa, „U", atît de înţelegătoare şi darnică faţă de tot ce-i clujean, acum în preajma semicentenarului ei.

În sfîrşit, trecînd la învinse se cuvine să scoatem din rîndurile lor pe **Universitatea Craiova** despre care istoria recentă a evoluţiilor ei în Capitala ţării pomeneşte numai de zdrobitoare înfrîngeri, unele suferite la scoruri de la 5 goluri în sus... Sîmbătă, craiovenii au condus ostilităţile mai bine de 50 de minute, predînd, la mare luptă, **dinamoviştilor bucureşteni** şefia clasamentului. Ei, da, de sîmbătă seară, avem un nou lider şi tot de atunci o nouă deţinătoare a „lanternei": pe **A.S. Armata Tg. Mureş.** Nici pentru duminica viitoare perspectivele formaţiei mureşene nu se anunţă mai roze, întrucît ea va juca la Bacău, în compania performerei etapei de care ne ocupăm.

★

Acest 4—0 de la Oradea, cu care băcăuanii au furnizat rezultatul k.o., se cere a fi comentat, fiind obţinut în condiţii de deplasare.

Te întrebi cum de a fost cu putinţă (o echipă vizitatoare n-a mai reuşit de mult o asemenea performanţă) şi te lămureşti cît de cît reconstituind anumite pasaje din cronică, referitoare la jocul dinamoviştilor băcăuani: ...„Circulaţie de balon rapidă şi derutantă. Ordine şi coeziune". „...repliere şi aglomerare exactă în apărare".

În sinteză şi în fapt, atributele jocului precis, raţional, aşa cum stă scris, de altfel, în orice MANUAL ACTUAL, dar, din păcate, foarte puţin lecturat şi conspectat de către mulţi din tehnicienii noştri.

COMENTARIUL NOSTRU

Se mai spune, pe de altă parte, că, prin modul de a acţiona, formaţia gazdă ar fi înlesnit şi ea cu ceva succesul obţinut de formaţia oaspe. Posibil. Cert este că, în ceea ce o priveşte, **Dinamo Bacău** a evoluat la un nivel foarte bun, văzîndu-şi în permanenţă de joc, şi fiind preocupată să greşească cît mai puţin.

Să-i subliniem, deci, incontestabilele merite şi să-i urăm succes şi în meciul pe care-l va susţine miercuri cu Skeid Oslo, în prima manşă a turului II din cadrul Cupei europene a tîrgurilor.

★

Necula Răducanu, portarul Rapidului şi al naţionalei, iar a făcut greşeli, avînd două goluri (din trei) pe conştiinţă în partida susţinută de feroviari în compania Stelei.

„Îmi pare rău, am greşit" — ne spunea candid uriaşul goalkeeper pe care l-am întîlnit înopinat sîmbătă seara la puţine ore de la consumarea partidei.

Aceleaşi cuvinte, dacă ne amintim bine, au fost rostite de el şi duminică seara, în cabină (— apropo de „altercaţia" cu Nelson), la sfîrşitul jocului cu Portugalia.

Simplu spus: **„Îmi pare rău, am greşit".**

Ce-ar fi, ne gîndim şi sugerăm antrenorilor naţionalei, să-l ferim (omiţîndu-l de la selecţie) pe Necula să greşească din nou cînd ne-o fi la toţi lumea mai dragă, de pildă, la 16 noiembrie în partida cu Grecia.

Pentru că, un al treilea **„Îmi pare rău, am greşit"**, rostit de Răducanu în interval de o lună, ar fi inutil şi... ireparabil.

Cu băcăuanul Ghiţă (în poartă), constant foarte bun în ultima vreme, ne-am simţi parcă mai în siguranţă...

G. NICOLAESCU

Un nou atac al Stelei, un nou pericol la poarta neinspiratului Răducanu

Foto: V. BAGEAC

PRONOSPORT

AŞA ARATĂ O VARIANTĂ CU 13 REZULTATE EXACTE LA CONCURSUL PRONOSPORT NR. 42 ETAPA DIN 19 OCTOMBRIE 1969

I. Electroputere Cv.—Metalul Hunedoara 1
II. Chimia Sv.—Poli. Galaţi 1
III. Poiana Cîmpina—Met. Buc. x
IV. Dunărea Giurgiu—Sportul studenţesc 1
V. Min. B. M.—C.S.M. Sibiu 1
VI. Olimpia S. M.—Ripensia 1
VII. Bologna—Bari x
VIII. Brescia—Verona x
IX. Cagliari—Internazionale x
X. Lanerossi—Juventus 1
XI. Lazio—Fiorentina 1
XII. Sampdoria—Napoli x
XIII. Torino—Palermo x

Fond de premii: 268 563 lei.

Plata premiilor pentru acest concurs se va face astfel:

În Capitală începînd de la 24 octombrie pînă la 3 decembrie 1969 inclusiv.

În ţară de la 28 octombrie pînă la 3 decembrie 1969 inclusiv.

Tragerea excepţională LOTO — 21 octombrie 1969

atribuie: APARTAMENTE, AUTOTURISME, EXCURSII ŞI PREMII ÎN BANI

AZI ULTIMA ZI PENTRU PROCURAREA BILETELOR • CU 25 DE LEI PUTEŢI PARTICIPA LA TOATE EXTRAGERILE CU ŞANSE MARI DE CÎŞTIG

ÎN REVANȘĂ, LA IAȘI

Selecționata de tineret a României a învins din nou reprezentativa de box a Iranului

IAȘI, 19 *(prin telefon, de la trimisul nostru).* Cea de a doua întîlnire dintre reprezentativa de box a Iranului și selecționata de tineret a României s-a desfășurat duminică dimineața la Iași.

Numeroșii iubitori ai boxului prezenți la „Casa sindicatelor" au avut prilejul să urmărească meciuri care — deși nu s-au ridicat la nivelul celor disputate la București — au plăcut prin dîrzenia cu care atît oaspeții (dornici de revanșă) cît și gazdele și-au apărat șansele.

Selecționata noastră de tineret, în mare parte modificată prin introducerea unor boxeri din localitate a reușit, în final, să obțină victoria, deși pe parcursul celor 9 meciuri disputate aceasta a surîs, pe rînd, ambelor echipe. Echilibrul a durat pînă la penultimul meci, în final Ion Silițe reușind, prin succesul său, să pună pecetea victoriei românilor : 11—7.

La categoria muscă, Tr. Cerchia a fost învins de Hasan Mosaiebi, în urma unei evoluții lipsite de vigoarea și viteza caracteristice boxerilor de la această categorie. Cele mai palpitante partide le-au oferit Marin Dumitrașcu (pană) în compania lui Malek Hosen Puor și D. Moraru (ușoară), care l-a întîlnit pe Hosein Sahafi. De data aceasta, Dumitrașcu, dornic de a-și restabili poziția după înfrîngerea de la București, a evoluat mai lucid, mai curajos, însă nu a obținut victoria dorită. Verdictul de meci nul reflectă fidel desfășurarea partidei. Dumitru Moraru — învins de arbitri — a cîștigat însă prin evoluția sa simpatia spectatorilor și a specialiștilor, dar „eroul" galei a fost studentul ieșean Gh. Călin (mijlocie mică). Acesta din urmă, după cîteva tatonări, l-a surprins pe Iusef Sagudi cu un croșeu de stînga la carotidă și a cîștigat prin k.o. în repriza I.

Deși a obținut victoria la puncte, Ion Silițe a evoluat sub așteptări. Adversarul său, Mehdi Hoviyat Duoste, ne-a lăsat senzația că victoria fulgerătoare a lui Silițe la București n-a fost decît un joc al hazardului. Dintre cei patru pugiliști moldoveni care au evoluat, o plăcută impresie a lăsat Ion Nicolau (cocoș), care l-a învins pe Mohamed Somali, și Ilie Radu (semiușoară) învins de către Hasan Maleklud. Gh. Peteanu (semimijlocie) a avut o evoluție slabă. El a pierdut la puncte partida cu Mohamed Sarud Khani. La mijlocie, ieșeanul Florin Costinescu l-a învins la puncte pe Masud Kesmiri.

Gh. ILIUȚA

„TURUL EUROPEI" — AUTO SOSEȘTE MIERCURI LA BRAȘOV

BEIRUT, 19 (Agerpres). — Numai 57 de echipaje au sosit la Beirut într-una din cele mai dificile etape ale Turului automobilistic al Europei organizat de clubul vest-german ADAC. După o noapte petrecută în capitala Libanului, echipajele au pornit în cea de-a cincea etapă care va purta caravana spre Brașov, trecînd prin Adana, Izmir, Stara Zagora, București. Sosirea la Brașov este prevăzută pentru miercuri, 22 octombrie

sportul în lume

SCHIORII NORVEGIENI GATA DE START

Zilele trecute s-a încheiat cantonamentul lotului de schi norvegian, care a avut loc în orașul Lillehammer, sub conducerea antrenorului Oddmund Jensen. La antrenamentele comune au lipsit doar Jermund Eggen și Pol Tildum. Ceilalți 12 schiori, care alcătuiesc echipa Norvegiei, s-au antrenat cu sîrguință în vederea noului sezon și — în special — pentru participarea la noul campionat mondial. Nu a lipsit nici „lungul Harald", cum este numit de către compatrioții săi veteranul reprezentativei Norvegiei, Harald Groenningen. El se află într-o formă excepțională, fiind gata să-și apere titlul de campion.

Scopul schiorilor norvegieni este clar — recucerirea pozițiilor fruntașe, serios clătinate în sezonul trecut. Toate rezultatele antrenamentelor se fixează și se comentează cu deosebită atenție, iar apoi sînt analizate cu ajutorul mașinilor electronice de calcul. Imediat ce va cădea prima zăpadă, vor mai avea loc încă două antrenamente comune. A fost ales în acest scop raionul muntos Sharingsfell, un ținut foarte liniștit, unde sportivii nu vor putea fi distrași de la pregătiri.

În afara celor 12 schiori care alcătuiesc prima echipă a Norvegiei, au mai fost selecționați alți patru tineri talentați — Björn Molökken, Arild Aas, Audun Nerland și A. Rjen — care vor alcătui grupa „Elita-2".

MARIA ALEXANDRU SE REMARCĂ ÎN JAPONIA

TOKIO, 19 (Agerpres). — Selecționatele europene de tenis de masă și-au continuat turneul în Japonia, întîlnind la Sendai reprezentativele țării gazdă. Formațiile japoneze au învins cu 6—1 la masculin și cu 3—2 la feminin. Cele două puncte ale echipei Europei în meciul feminin au fost realizate de Maria Alexandru. Presa japonează de specialitate evidențiază jocul tenace și abil al româncei, singura care a ținut piept cu brio sportivelor nipone.

REUNIUNEA FORURILOR OLIMPICE, LA DUBROVNIK (IUGOSLAVIA)

Între 21 și 27 octombrie va avea loc în Iugoslavia, la Dubrovnik, o întîlnire a forurilor olimpice. La o conferință de presă organizată cu ocazia lucrărilor pregătitoare, secretarul Comitetului olimpic iugoslav, **Neboișa Popovici**, a dat ziariștilor prezenți o serie de detalii privind activitățile de la Dubrovnik.

Este vorba de două întîlniri : în zilele de 21, 22 și 23 octombrie va avea loc Adunarea generală a comitetelor olimpice naționale, organism ce a luat ființă oficial anul trecut în Mexic. În zilele de 26 și 27 octombrie se va organiza ședința comună a Comitetului Executiv al Comitetului Internațional Olimpic și a Adunării generale a comitetelor olimpice naționale.

Se așteaptă participarea a 250 de delegați din 80 de țări. Vor fi prezente personalități marcante, printre care **Avery Brundage**, președintele C.I.O., **Gulio Onesti**, președintele Adunării generale a comitetelor olimpice naționale, și alții.

Printre problemele importante care vor figura pe ordinea de zi a celor două organisme, sînt de amintit :

— democratizarea C.I.O. și schimbarea structurii C.I.O. avîndu-se în vedere că două treimi din țările membre nu au reprezentanți în acest organism;

— cererea majorității membrilor C.I.O. pentru organizarea regulată, din patru în patru ani, a congreselor C.I.O.;

— acțiunea pentru drepturi mai mari ale comitetelor olimpice naționale ; se va insista ca membrii acestor foruri să-și spună cuvîntul atunci cînd se discută despre programul J.O., locul lor de desfășurare etc.;

— ajutorul ce trebuie acordat țărilor în curs de dezvoltare ; sînt prevăzuți cca 100 000 dolari, din care vor fi plătiți antrenorii, specialiștii, conferențiarii, trimiși în aceste țări.

După ce în prima ședință Adunarea generală va discuta aceste probleme, în ședința comună la care va fi reprezentat C.I.O. vor fi reluate aceste discuții pentru a se adopta hotărîri.

În ședința de la Dubrovnik vor participa și delegațiile orașelor Los Angeles, Denver și Vancouver. Ele cer organizarea J.O. din 1976. De asemenea, vor participa și membri ai comitetului de organizare a J.O. din München 1972, care vor prezenta o informare privind stadiul în care se află pregătirile din orașul viitoarei olimpiade.

G. Gl.

IMPORTANTĂ REUNIUNE A ASOCIAȚIEI FEDERAȚIILOR SPORTIVE INTERNAȚIONALE

PARIS, 19 (Agerpres). — La Paris a avut loc o reuniune a Asociației federațiilor sportive internaționale. Cu acest prilej, secretarul general al acestui for, **Roger Coulon**, a făcut o expunere, menționînd, printre altele : **„Împreună cu UNESCO, noi căutăm o nouă definiție a fenomenului sportiv. A venit timpul ca interesul nostru să depășească sfera sportului de performanță. Trebuie să ne gîndim la tinerețul lumii, la dezvoltarea armonioasă a generațiilor viitoare".**

La reuniunea de la Paris au mai luat parte Philip Noel-Baker și Jean Borotra, personalități cunoscute ale sportului internațional.

Întrecerile gimnaștilor la Ljubljana

Japonezul Kenmotsu (113,10 puncte) s-a situat pe locul întîi în premondialele de gimnastică de la Ljubljana. Românul P. Mihaiuc se află pe locul 12 cu 107 puncte. La sărituri Mihaiuc a ocupat locul 6 cu 18,35 puncte, obținînd nota 9,15 și locul 4 la săritura impusă.

Datele jocurilor din „C.C.E." la baschet

A fost stabilit programul „Cupei campionilor europeni" la baschet. În competiția feminină, Rapid București va întîlni pe Hapoel Tel Aviv, la 5 noiembrie, în deplasare, și la 12 noiembrie la București. În turneul masculin, Dinamo București va juca la 6 noiembrie cu Partizan Tirana la Scutari, returul fiind programat la 13 noiembrie.

S-A ÎNTORS NAȚIONALA DE SCRIMĂ

Duminică seara s-a întors în Capitală lotul nostru reprezentativ de scrimă, care a participat la campionatul mondial de la Havana.

FOTBAL — MERIDIANE

SĂPTĂMÎNĂ BOGATĂ ÎN PRELIMINARIILE C.M.

Programul fotbalistic internațional al săptămînii ce urmează este dominat de meciurile pentru preliminariile campionatului mondial. De luni, începînd cu meciul Australia—Coreea de Sud și pînă duminică 26 octombrie cînd are loc partida Maroc—Sudan, se vor desfășura în total 7 meciuri.

Miercuri se joacă în grupele europene următoarele partide : **Ungaria — Danemarca, Țara Galilor—R.D. Germană, U.R.S.S.—Irlanda de Nord, R.F. a Germaniei — Scoția, Olanda—Bulgaria.**

Tot miercuri are loc returul finalei Cupei intercontinentale între Estudiantes la Plata și A.C. Milan. De asemenea sînt programate numeroase meciuri pentru cupele continentale unde figurează și formația Dinamo Bacău angajată în turul doi al Cupei europene a tîrgurilor, avînd ca adversară echipa norvegiană Skeid Oslo.

500 000 DE CERERI DE BILETE PENTRU MECIUL R.F. a GERMANIEI — SCOȚIA !

Unii spun da, alții nu..., I-a reușit lui Helmuth Schön turneul-test ? A arătat echipa națională de fotbal a R. F. a Germaniei, în cele două jocuri de la Viena și Sofia, o formă care îi dă speranța de a se califica în turneul final al campionatului mondial ?

Cei care răspund negativ la aceste întrebări se gîndesc bineînțeles la jocul de la Viena, unde vicecampioana lumii, jucînd mai slab decît adversara ei, a obținut acel destul de penibil 1—1. Ceilalți îl citează pe președintele federației bulgare de fotbal, care a spus la masa comună de la Sofia : *„Am văzut astăzi echipa campioană mondială 1970".*

Adevărul se află undeva la mijloc. Unsprezecele vest-german nu a jucat în acest scurt turneu ca o echipă campioană mondială, dar în schimb cele două jocuri au clarificat o serie de probleme în legătură cu echipa pe care antrenorul Schön o va alinia în ziua de 22 octombrie la Hamburg, contra Scoției.

Gerd Müller, „tunarul" de la Bayern, a marcat din nou și a scăpat în sfîrșit de obsesia că nu mai poate înscrie goluri (cea mai elocventă dovadă : cele 4 goluri marcate recent în poarta fostei campioane Werder Bremen). Beckenbauer, care a fost șters la Viena (unde Willi Schulz a fost pe postul de „măturător"), a jucat magistral ca „libero" la Sofia. Extrema stîngă Maass (de la Eintracht Braunschweig) a debutat mai mult ca promițător. În sfîrșit, Sepp Maier și-a revenit la forma lui de zile mari și va fi probabil preferat portarului Wolters pentru jocul de miercuri.

Problema come-back-ului lui Uwe Seeler este însă foarte controversată în presa vest-germană. Va putea Seeler la cei 33 de ani ai săi să se acomodeze jocului modern al reprezentativei ? Prezența lui Uwe nu reduce cumva explozivitatea și deci și eficacitatea lui Gerd Müller? 1+1=2 ? Un golgeter, plus un golgeter fac întotdeauna doi golgeteri ? Mulți specialiști ar prefera pe Müller încadrat de doi „servitori". Dar se pare că Schön s-a decis. Seeler va juca în orașul lui natal, lîngă Müller, contra scoțienilor !

O altă problemă s-a ivit în ultimele zile : după ce selecționerul vest-german a trebuit să renunțe la unul din cei doi „italieni" : Schnellinger nu poate juca, clubul său — Milan — susținînd în aceeași zi revanșa cu Estudiantes, iar participarea lui Helmuth Haller pare incertă. Haller s-a accidentat într-un meci din campionatul peninsular și nimeni nu știe dacă la data jocului cu Scoția el va fi din nou în plenitudinea forțelor sale fizice.

Suporterii vest-germani așteaptă jocul echipei lor cu mare încredere și cu un mare interes. 500 000 de cereri de bilete au sosit la sediul federației de fotbal ! Dar cele 71 925 de bilete au fost deja epuizate cu șase săptămîni înaintea jocului de pe „Volkspark-Stadion". Restul amatorilor balonului rotund vor trebui să se mulțumească cu imaginile micului ecran. Miza jocului este deosebită. O victorie a gazdelor le asigură prezența în Mexic. În caz de înfrîngere, suporterii naționalei vest-germane — cei optimiști bineînțeles — mizează pe o victorie a austriecilor în partida cu Scoția, de la Viena. Iată clasamentul înaintea jocului de miercuri.

R.F.G.	5	4	1	0	17—1 9
Scoția	4	3	1	0	16—2 7
Austria	5	2	0	3	10—7 4
Cipru	6	0	0	6	2—35 0

Herbert ROTH

München, octombrie 1969

IUGOSLAVIA ÎNVINGE BELGIA CU 4—0 !

BELGRAD, 19 (prin telefon, de la corespondentul nostru). — Disputată la Belgrad în prezența a 20 000 de spectatori, partida contînd pentru preliminariile C.M. care opunea reprezentativele Iugoslaviei și Belgiei a luat sfîrșit cu victoria categorică a gazdelor : 4—0 (3—0). Golurile au fost înscrise de Belin (min. 2), Spasovscki (30 și 33) și Djaici (65). A arbitrat polonezul Petrowicz. De notat că acesta a fost cel de al 25-lea meci jucat sub „bagheta" selecționerului Rajko Mitici (10 victorii, 9 înfrîngeri și 6 egalități).

Antrenorul echipei Braziliei, Joao Saldanha, prezent la meci, a declarat : **„Echipa Iugoslaviei a fost cu două clase superioară și un scor final de 8—0 nu m-ar fi surprins deloc. Am însă impresia că după 4—0 gazdele n-au mai luat partida în serios...".**

Ivo GORAN

CLASAMENTUL FINAL AL GRUPEI A VI-A

1. Belgia	6	4	1	1	14— 8 9
2. Iugoslavia	6	3	1	2	19— 7 7
3. Spania	6	2	2	2	10— 6 6
4. Finlanda	6	1	0	5	6—28 2

Everton continuă seria succeselor

În etapa a 16-a a campionatului englez : Burnley — Sheffield Wednesday 4—2, Chelsea — West Bromwich Albion 2—0, Crystal Palace — Leeds United 1—1, Derby County — Manchester City 0—1, Everton — Stoke City 6—2, Ipswich Town — Liverpool 2—2, Manchester United — Nottingham Forest 1—1, Southampton — Coventry City 0—0, Sunderland — Arsenal 1—1, Tottenham Hotspur — Newcastle United 2—1, Wolwerhampton Wanderers — West Ham United 1—0.

În clasament conduc : Everton 28 p (golaveraj 38—15), Liverpool 22 p (30—17), Derby County 21 p (24—11), Wolverhampton Wanderers 20 p (26—21) etc.

DERBIUL DE LA CAGLIARI — NEDECIS

Etapa a 6-a din campionatul Italiei s-a desfășurat din nou sub semnul echilibrului de forțe. Nu mai puțin de 5 partide s-au încheiat la egalitate! Singura victorie categorică — și în același timp o surpriză — este cea obținută de Lazio în fața campioanei Fiorentina. Cel mai important meci al etapei s-a desfășurat la Cagliari, opunînd echipa locală, lideră a campionatului și Internaționale, clasată în prezent pe locul secund. Întîlnirea s-a încheiat la egalitate 1—1.

Iată celelalte rezultate ale etapei : *Bologna — Bari 1—1, Brescia — Verona 0—0, Lanerossi — Juventus 1—0, Lazio — Fiorentina 5—1, Sampdoria — Napoli 0—0, Torino — Palermo 1—1.*

În clasament conduce Cagliari cu 10 p și este urmată de Internazionale cu 9 p, Fiorentina cu 8 p etc.

TURNEUL ZONAL DE LA ATENA

GHEORGHIU A CÎȘTIGAT LA LEWI

Aseară, în runda a XIII-a a turneului zonal de șah de la Atena, Fl. Gheorghiu a cîștigat în 27 de mutări, cu negrele, la campionul polonez Lewi. Celelalte rezultate : Matulovici-Hort ½—½, Jansa-Stoppel 1—0, Forintos-Lombard 1—0, Hübner-Suer 1—0, Nicevski-Kokoris 1—0, Csom-Olafsson ½—½, Siaperas-Pedersen ½—½. În clasament : Jansa 10 p, Gheorghiu, Matulovici, Hübner 9½, Hort 9, Csom 8.

Astăzi, Gheorghiu joacă cu albele cu Forintos.

★

GLOGGNITZ. — Șahistul cehoslovac Jan Smejkal se menține lider în turneul zonal de la Gloggnitz (Austria), totalizînd 7½ puncte, după 10 runde. El este urmat de Hecht (RFG) 7, Andersson (Suedia) 6½, Uhlmann (RDG) 6 (1), **Drimer** (România) 6, Matanovici (Iugoslavia) 6, Portisch (Ungaria) 5½ (1). În runda a 10-a, Drimer l-a învins pe finlandezul Vesterinen, în vreme ce Smejkal a remizat cu Matanovici.

PRIMUL — VAN SPRINGEL !

Disputată la Paris, clasica cursă ciclistă rezervată profesioniștilor, „Marele Premiu al Națiunilor" (100 km contracronometru) i-a revenit belgianului Van Springel în 2 h 19:16,8 (medie orară 43,078 km), urmat la 28,5 sec de francezul Poulidor și la 2:29,1 de italianul Boifava.

SANTANA ÎNVINGE PE ALVAREZ

MADRID, 19. — Partida centrală din cea de-a patra zi a turneului internațional de tenis de la Madrid s-a disputat între spaniolul Manuel Santana și columbianul William Alvarez. Victoria a revenit lui Santana, în trei seturi : 6—2, 6—4, 6—3. În proba de dublu bărbați, cuplul spaniol Orantes-Gisbert a întrecut cu 6—2, 6—2, perechea americană Scott-Graebner, iar perechea Hewitt (R.S.A.)-Mulligan (Australia) a dispus cu 3—6, 6—4, 6—4 de Santana (Spania)-T. Ulrich (Danemarca).

ÎN CAMPIONATUL FEMININ DE HANDBAL

Confecția a cîștigat derbiul cu formația I.E.F.S.

În penultima etapă a turului 1 al campionatului feminin de handbal, categoria A, s-au înregistrat următoarele rezultate :

Universitatea București — Voința Odorhei 12—11 (7—3). Partidă de luptă, cu multe faze confuze. Studentele au cîștigat pe merit, dar în ultimele minute de joc au fost la un pas de a părăsi terenul numai cu un rezultat de egalitate. În min. 39 ele conduceau cu 12—7, pentru ca în continuare, pînă la fluierul final să nu mai înscrie nici un gol, în timp ce oaspetele s-au apropiat la un punct diferență.

Confecția — I.E.F.S. 11—9 (4—4). Derbiul etapei a corespuns, atît în ceea ce privește latura tehnică cît și spectaculară. Studentele au deschis scorul după 12 minute de joc (?!?), timp în care de ambele părți s-au ratat multe ocazii de gol. În acest interval studentele au ratat prin Doina Băicoianu o lovitură de 7 metri, lucru care avea să se repete și în repriza secundă. În prima parte a jocului I.E.F.S. a condus pînă în min. 23 cînd handbalistele de la Confecția au egalat. La reluare domină jucătoarele de la Confecția, care s-au distanțat la 5 goluri (min. 42 11—6). Finalul a aparținut din nou studentelor care au mai redus din handicap. Victoria Confecției este pe deplin meritată și ea se datorește formei bune arătate de *Ilie* (autoarea a 6 goluri), *Nedelcu* și *Constandache.*

Rapid — Universitatea Timișoara 5—10 (2—6). Cu ani în urmă acest meci decidea soarta campionatului. De data aceasta s-au întîlnit prima clasată (Universitatea) cu ocupanta locului ultim (Rapid). Întîlnirea, de un nivel mediocru, a revenit, conform așteptărilor, studentelor, fără însă ca acestea să strălucească prea mult. *(Gh. R.).*

Progresul — C.S.M. Sibiu 13—10 (6—4). Joc, în ansamblu mediocru. La scorul de 11—10 pentru Progresul, arbitrii au acordat o lovitură de la 7 m pentru gazde, discutabilă. De la învingătoare principala realizatoare a fost *Bogan*, care a înscris 6 goluri.

Rulmentul Brașov — Constructorul Timișoara 13—10 (5—5). Joc deosebit de disputat, al cărui rezultat a stat mult sub semnul incertitudinii. Ultimele 15 minute au aparținut gazdelor, care au cîștigat pe merit. Cele mai eficace jucătoare au fost *Naco (4), Alies și Oancea (3)* de la Rulmentul și *Reip (4)* de la oaspete. *(Ilie Stanca* — coresp.).

MECIURI EXTREM DE DISPUTATE

(Urmare din pag. 1)

24—21 (14—12). A fost o partidă a rezistenței nervoase, desfășurată la maximum de tensiune. Pe alocuri, în special în finalul întîlnirii, jocul a devenit dur, ambele echipe nemaiputînd să-și controleze nervii. Elocvente în acest sens sînt cele 15 lovituri de la 7 m acordate și cele 16 minute de eliminări. În prima repriză avantajul a aparținut handbaliștilor de la Voința, care au condus aproape în permanență, reușind la un moment dat (min. 24) să aibă un avantaj de cinci goluri. Băimărenii revin prompt în atac, creează deseori poziții favorabile de șut pentru Palko și Birtolom și astfel reduc din handicap, ajungînd la o diferență de 2 goluri. În repriza secundă ambele echipe aruncă în luptă toate resursele de care dispun. Conduc din nou, la diferență apreciabilă, bucureștenii (min. 44 : 19—16), dar băimărenii reușesc să egaleze în min. 48: 20—20. Finalul este de-a dreptul dramatic. Mai lucizi, handbaliștii de la Voința termină învingători pe merit. Au arbitrat : D. Purică (Ploiești) — O Leikep (Sibiu).

DINAMO BUCUREȘTI — „U" CLUJ 13—12 (6—6). Dinamoviștii au abordat partida de duminică cu ceva mai multă omogenitate și organizare, dar insuficient pentru a cîștiga de o manieră clară. Desfășurarea întîlnirii a fost extrem de dramatică, dinamoviștii reușind să cîștige în final printr-o lovitură de la 7 m, acordată just și transformată de T. Moldovan. Au arbitrat A. Munteanu — A. Barabaș (Reșița).

● **Universitatea București — Dinamo Bacău 19—15 (8—8).**

GH. RANGU

Iată-l pe „tunarul" Gerd Müller (stînga) în acțiune

-TELEX-TELEX-TELEX-TELEX-

Etapa a 14-a a turului ciclist al Mexicului, (Puebla — Jalapa, 196 km), a fost cîștigată de mexicanul Ceferino Estrada în 5 h 16:16,0. Grosul plutonului a sosit la 15 sec., dar în clasamentul general nu au survenit modificări importante.

Calul francez „Flossy", condus de jocheul Jean Deforge, a cîștigat cursa clasică de toamnă „Champion stakes", alergată pe distanță de 2 000 m la Newmarket. Flossy, cotat 100—7, l-a învins pe potou pe marele favorit, calul englez „Park Top", condus de Lester Piggott.

În partida inaugurală a turneului masculin de baschet de la Cracovia, echipa sovietică Stroitel Kiev a învins cu 73—63 (43—33) formația A.Z.S. Varșovia. Într-un alt joc, Wisla Cracovia a întrecut cu 79—77 (48—42) pe Chemie Halle (R.D. Germană).

Rod Laver a suferit o înfrîngere neașteptată în prima zi a turneului profesionist de tenis „Spoga Cup", ce se desfășoară la Köln. Laver a pierdut cu 4—6, 12—10, 7—9 în fața americanului Riessen. Alte rezultate : Gimeno — Okker 10—8, 6—2; Rosewall — Barthés 6—4, 6—4.

La Berlin, atletul Cristoph Hohne (R.D. Germană) a stabilit cele mai bune performanțe mondiale în probe de marș pe distanțele de 50 km (4 h 08:05,0) și 30 de mile (4 h 00:04,0).

După 6 runde, Spasski și Bisguier, cu cîte 4½ p, sînt liderii turneului de șah de la San Juan. La diferență de 1 p urmează Kaplan (Porto Rico), Kavalek (Cehoslovacia) și Donner (Olanda). Partida dintre Spasski și Bisguier s-a terminat remiză.

La Paris, pugilistul francez Marcel Cerdan jr. l-a învins prin k.o. în rundul 9 pe austriacul Oswald Lang.

Boxerul filipinez Berbane Villacampo a cucerit, la Osaka, titlul de campion mondial la categoria muscă (versiunea W.B.A.), învingînd la puncte în 15 reprize pe japonezul Hiroyuki Ebihara, deținătorul centurii.

În prima zi a turneului masculin de baschet de la Bilbao (Spania), echipa Spartak Brno a învins cu 78—76 formația spaniolă Juventud Badalona. Echipa K.A.S. (Spania) a cîștigat cu 73—69 partida susținută împotriva formației belgiene Standard Liège.

Jucătorul egiptean Ismail El Shaffei a cîștigat turneul de tenis pe teren acoperit de la Perth (Scoția), învingînd în finală cu 3—6, 14—12, 6—1 pe englezul Mark Cox.

Tiparul I.P. „Informația", str. Brezoianu nr. 23—25, București

40368

PROLETARI DIN TOATE ȚĂRILE, UNIȚI-VĂ!

Redacția și administrația: str. Vasile Conta nr. 16, tel. 11.10.05, interurban 72 și 286. Telex sportrom buc. 180.

sportul

4 pagini 30 bani

Anul XXV — Nr. 701 (6135) ZIAR AL CONSILIULUI NAȚIONAL PENTRU EDUCAȚIE FIZICĂ ȘI SPORT Marți 21 octombrie 1969

15 LA SUTĂ DIN ABSOLVENȚII I. E. F. S. CAD LA PRIMUL LOR EXAMEN: PREZENTAREA LA POSTURI

Interviul nostru cu prof. univ. LEON TEODORESCU, vicepreședinte al C. N. E. F. S., rector al I. E. F. S.

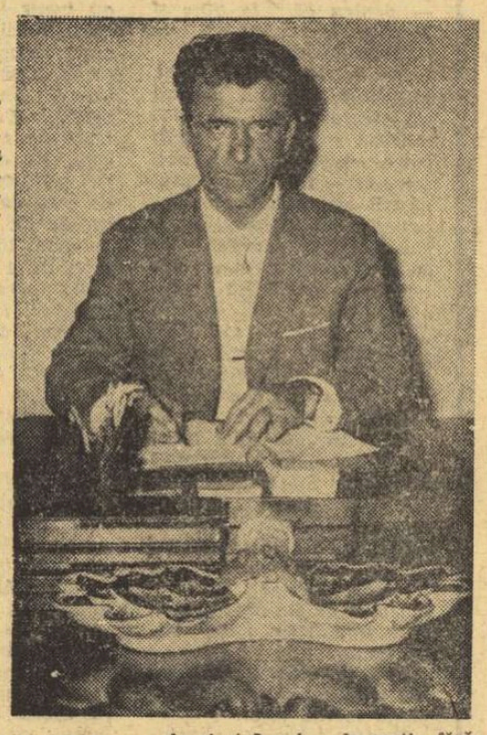

Nobilă prin contribuția permanentă, efectivă, substanțială la educarea generațiilor, profesiunea de dascăl a exercitat dintotdeauna o deosebită atracție asupra tinerilor aflați în pragul unui important examen al vieții: alegerea profesiunii. Condiția profesorului de educație fizică nu face excepție. În noua promoție de absolvenți ai institutelor de învățămînt superior, profesori care și-au început cariera de pedagogi în acest an școlar, se află încorporați și specialiști în educație fizică, cei în grija cărora stă contribuția la dezvoltarea multilaterală, armonioasă a celor mai tinere generații.

Intr-un asemenea moment — cînd pe plan național se desfășoară o vastă acțiune de eliminare a anomaliilor — frînă în procesul de preluare a posturilor, cînd prezentarea la postul repartizat devine o îndatorire patriotică — ziarul nostru a considerat de cuviință să efectueze un raid-anchetă pentru a constata maniera în care absolvenții Institutului de Educație Fizică și Sport au răspuns obligațiilor incumbate de actul repartiției.

Propunîndu-și să realizeze o suită de reportaje pe această temă, redactorii noștri, Hristache NAUM și Ovidiu IOANIȚOAIA, și-au început raidul solicitînd rectorului I.E.F.S., prof. univ. LEON TEODORESCU, un interviu, vizînd principalele probleme legate de specializarea, repartizarea și prezentarea la posturi a profesorilor de educație fizică.

— *Deși, în general, cunoaștem modalitatea prin care tînărul candidat la I.E.F.S. poate, pe parcursul anilor, să ajungă profesor de educație fizică cu specializarea pentru care are aptitudini, v-am ruga, tovarășe rector, să aveți amabilitatea a înfățișa cititorilor noștri, cu un plus de amănunte, procesul de evoluție a unui student.*

— In fiecare an, la porțile Institutului nostru bat sute și mii de tineri, dornici să devină profesori de educație fizică. Concursul de admitere îi triază, astfel că la I.E.F.S. pătrund, de regulă, cei mai dotați dintre tinerii în discuție, cei care vădesc deopotrivă aptitudini sportive și cunoștințe de cultură generală. Durata studiilor, după cum se știe, este de 4 ani — la cursurile de zi și 5 ani — la secția fără frecvență. În primii 3 ani, toți studenții sînt supuși aceluiași program. Fără îndoială, însă, catedrele încep să-i depisteze pe cei care au calități pentru un sport sau altul, selecția începînd, de fapt, o dată cu studențiia. In anul IV, studenții își aleg specializarea. Ce este de fapt aceasta? Profesorului de educație fizică i se oferă — prin specializare — nu numai posibilitatea de a efectua cu elevii programa școlară, ci și de a-și aduce contribuția la dezvoltarea, pe linia performanței, a unor ramuri sportive. Disciplinele și numărul locurilor de specializare sînt stabilite anual de către institut, după o prealabilă consultare cu Ministerul Învățămîntului și Consiliul Național pentru Educație Fizică și sport, respectiv federațiile de specialitate. Astfel, Ministerul Învățămîntului solicită specialiști în diferitele discipline, pentru asigurarea, în fiecare școală, a unui grup de profesori cu specializare în atletism, gimnastică și jocuri sportive,

(Continuare în pag. a 2-a)

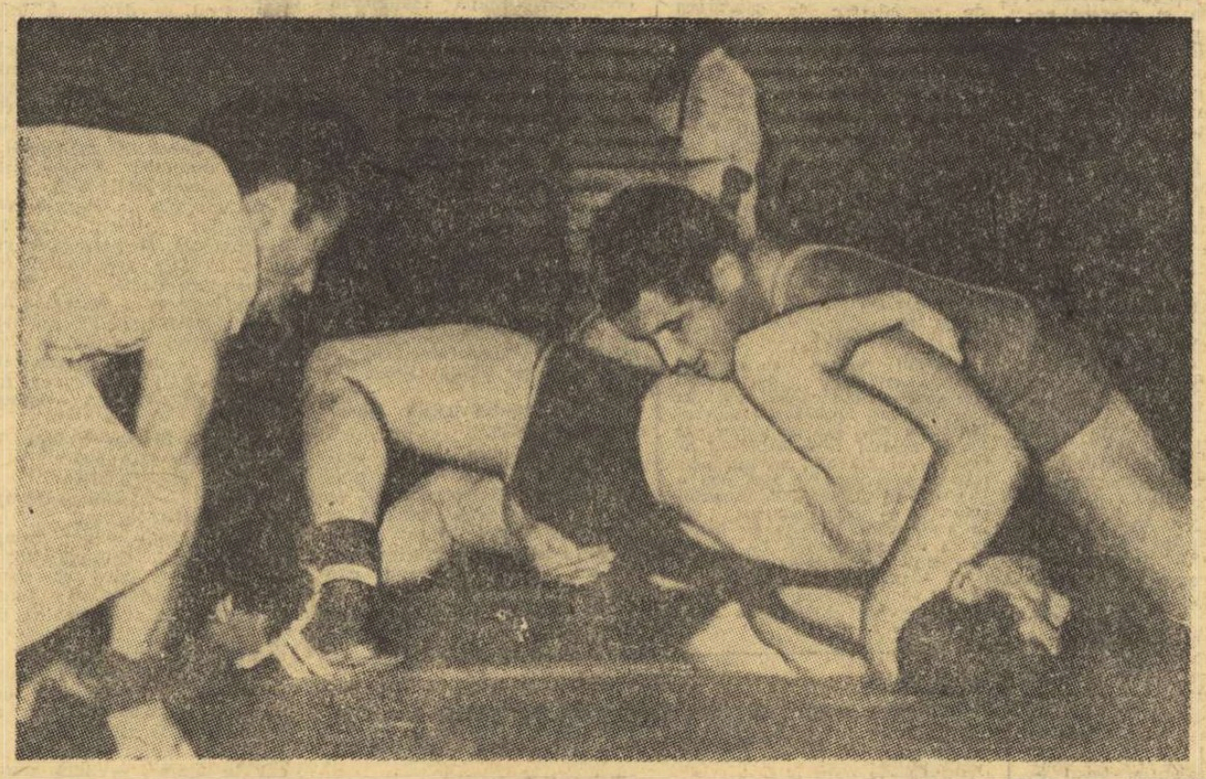

MECIURI DÎRZE ÎN ETAPA A III-a A RETURULUI DIVIZIEI A, LA LUPTE

Duminică s-a disputat etapa a III-a a returului campionatului diviziei A. Au avut loc o serie de partide interesante, cu meciuri dirze. Iată desfășurarea reuniunilor:

LIBERE

DERBIUL CAPITALEI A PLĂCUT DOAR PARȚIAL

Cele patru formații bucureștene de libere — Steaua, Progresul, Rapid și Dinamo — s-au întîlnit într-o reuniune maraton (de dimineață, de la ora 9, pînă după-amiază la ora 3) în sala Steaua. Întîlnirea a plăcut doar în parte, și anume, meciurile susținute de concurenții de la Rapid și Progresul în întîlnirea directă, care a fost deosebit de disputată. Steaua, multipla campioană la acest stil, n-a avut... probleme, cîștigînd, cu ușurință, toate cele trei partide. Totuși, unii dintre steliști ca, de pildă, P. Coman și N. Cristea au trebuit să se mulțumească cu cîte un meci nul, în compania rapidiștilor V. Albu și, respectiv, C. Lupu, iar B. Elias a pierdut două meciuri, iar în cel de-al treilea a fost descalificat, împreună cu adversarul său, pentru luptă pasivă (după cum ne-a mărturisit Elias nu s-a pregătit pentru reuniune, întrucît a fost anunțat de-abia simbătă seara că va lupta și a fost nevoit să slăbească aproape 3 kg în mai puțin de 12 ore!).

O frumoasă impresie a lăsat formația rapidistă, care a obținut două victorii, la Dinamo și Progresul, I. Arapu, T. Pancă (cu cîte trei meciuri cîștigate fiecare), V. Albu și C. Lupu (toți de la clubul giuleștean) au furnizat cele mai frumoase partide. S-au mai evidențiat P. Teotoc, D. Tîndeche, I. Popescu (Steaua), Șt. Cordoneanu, M. Scînteie (Progresul). Despre Dinamo nu putem spune altceva, decît că s-a prezentat nepregătit pentru această etapă.

(Continuare în pag. a 2-a)

„Greul" echipei Steaua la lupte libere, Ștefan Stingu, refăcut după un accident suferit în urmă cu șase luni, în meciul cu Scînteia (Progresul), cu cîteva clipe înainte de a învinge prin tuș

REFRENUL TRIST...

O aspeți de peste hotare, veniți de aiurea pe pămîntul nostru, au salutat, în repetate rînduri, cu acele cuvinte agreabile — și afirmația aceasta trebuie plasată, desigur, în contextul certitudinilor celor mai verificate — condiția tribunei noastre... S-a zis — și pe bună dreptate — că publicul sportiv al acestor meleaguri este îndeobște competent și obiectiv, prieten, de fidelitate, cu legile nescrise ale fair-play-ului și în prezența unor asemenea meritate aprecieri ochii noștri, cîndva adumbriți de tristețile unor meciuri cum a fost cel dintre Dinamo București și West Bromwich Albion, s-au rotit prin Europa mai trufași și mai limpezi.

O ultimă dovadă, irefutabilă, a calităților sale de „sufletist", ne-a dat-o publicul românesc recent, în ziua meciului cu Portugalia, cînd zeci de mii de oameni, adunați de pe tot întregul țării în „groapa cu lei" de la „23 August" au trăit, cu frenezie și demnitate, 90 de minute de fantastică încordare, găsind în permanență — chiar și în clipe de restriște — resurse în a-și conduce favoriții spre victorie.

Un sincer bravo, luat de lîngă inimă, celor aproape 100 000 de spectatori — cocutori ai izbînzii din partida cu Eusebio și compania — dar, din păcate, trebuie să recunoaștem că nu din mobiluri laudative am prins de data aceasta condeiul în mînă...

Nu, nu e timpul laudelor: răsună în ultima vreme pe stadioanele noastre, tot mai insistent, un refren trist, cu reverberație în finalul meciurilor, refren care abdică, cu cruzime, de la legile cele mai elementare ale fair-play-ului, ale respectului față de adversar: este vorba — desigur, ați ghicit — despre „...ați mîncat băăătaaie, ați mîncat băăătaaie..."

L-am auzit de atîtea ori, la Constanța, cînd Farul întrecea, cu 2—0, o meritoasă Politehnică Iași, la Pitești, cînd iubitul Arges local cîștiga, la potou, în fața Jiului, la București, — da, da, mai ales la București, acolo unde ne place să credem că există publicul românesc cel mai pertinent și mai cultivat — în finalul fiecărui meci în care gazdele își aproprie victoria...

Ultima oară ne-a izbit urechile sîmbătă, pe Dinamo, strigat, obstinent și batjocoritor, la adresa echipei studenților craioveni, care-și apăraseră șansa cu capul sus, dominînd cu autoritate mai bine de jumătate din partidă, echipa căreia — nota bene — arbitrul îi refuzase nu numai un penalty flagrant, dar poate chiar victoria...

După 90 de minute demne, susținute în alianță cu cel mai pur spirit al sportivității, fotbaliștii Băniei n-au primit meritatele aplauze, ci rușinosul, obsedantul „ați mîncaat băătaaie, ați mîncaaat..." Și, iarăși, din păcate, exemplul, repetăm, este departe de a fi unic — căci nu puțini sînt spectatorii noștri care încă nu înțeleg că atitudinea disprețuitoare, batjocura, luarea peste picior nu fac — sau n-ar trebui să facă! — casă bună cu stadioanele și sălile de sport.

În locul caldelor aplauze adresate celor învinși într-o întrecere aspră, dar dreaptă — refrenul acela rușinos, dacă vreți, inuman, undeva înjositor pentru cei ce-l practică, înainte de toate... lată o inechitate care îndeobște trădează buna atmosferă a spectacolelor sportive și care inechitate are darul să ne umple inimile de mîhnire, să ne întristeze...

Pe dumneata, vecinule de tribună, nu? Atunci...

Ovidiu IOANIȚOAIA

ASTĂZI, LA ARAD

VOINȚA — BOULOGNE BILLANCOURT, ÎN PRIMUL TUR AL „C.C.E." LA TENIS DE MASĂ

ARAD, 20 (prin telefon de la corespondentul nostru). — **Echipa feminină de tenis de masă Voința Arad susține, marți după-amiază, meciul din turul I al actualei ediții a „C.C.E.", în compania formației franceze Boulogne Billancourt. Voința a sosit în localitate luni dimineață, venind de la Tg. Mureș, unde a participat la întrecerile „Cupei României". După-amiază, arădencele au făcut o ședință de antrenament. Astăzi dimineață, Emil Procopeț va trebui să desemneze, din lotul pe care-l are la dispoziție (Eleonora Mihalca, Magdalena Lesai, Iudita Krejec și Livia Căruceriu) pe cele trei sportive care vor evolua în partida cu Boulogne Billancourt.**

După antrenamentul de luni după-amiază, antrenorul Voinței Arad ne-a declarat: „Echipa pe care o conduc deține, în momentul de față, o bună formă sportivă. Fetele sînt dornice să învingă, să se califice în turul II al competiției și am credința că vor reuși acest lucru".

În cazul în care pronosticul antrenorului Emil Procopeț se va realiza, Voința Arad va avea de jucat, în al doilea meci al său din „C.C.E.", cu puternica formație din R.D. Germană, Aussenhandel Berlin.

Luni seara, tîrziu, a sosit în localitate și echipa Boulogne Billancourt. Meciul este programat marți, la ora 18, în sala de tenis de masă a Crișului Arad.

Ștefan IACOB

Fază din meciul Rapid — I.E.F.S.

Foto: B. VASILE

ILIE NĂSTASE ȘI-A LUAT REVANȘA!...

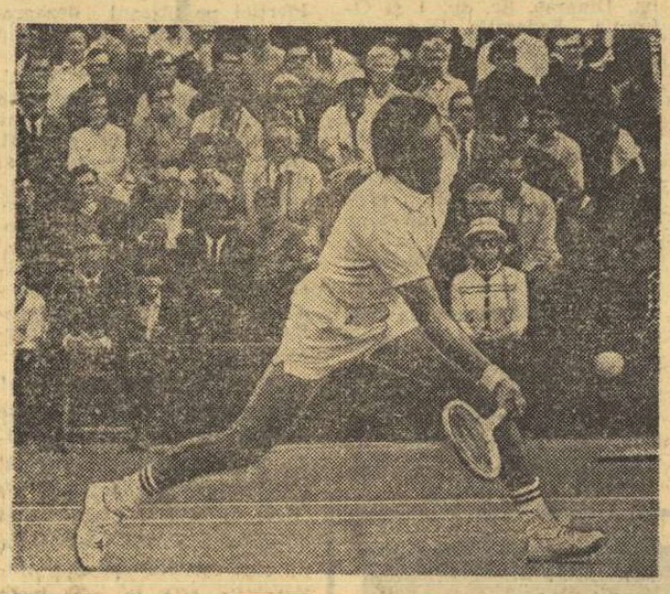

Dramatica înfrîngere suferită de Ilie Năstase (în foto — evoluînd pe Clarke-Courts din Cleveland) în fața campionului american Stan Smith, în finala „Cupei Davis", n-a fost ultimul cuvînt în confruntările celor doiași ai tenisului. La Denver (Colorado), Năstase a reușit să-și ia acum o strălucită revanșă.

(Citiți telegrama din pag. a 4-a)

DUBLU SUCCES AL GIMNASTELOR BUCUREȘTENCE

Întîlnirea internațională de gimnastică modernă dintre echipele Locomotiva București și Slavia Olomouc (R.S. Cehoslovacă) s-a încheiat cu scorul de 137,85—136,00 în favoarea gimnastelor gazdă. La individual compus, pe primele trei locuri s-au clasat sportive bucureștence: 1. Mariana Jinga 28,25; 2. Magda Kanovitz 28,05; 3. Gabriela Stănășilă 27,50.

Gimnastele oaspete au prezentat, în încheierea întrecerii sportive, o demonstrație de ansamblu cu coardă, care s-a bucurat de calde aprecieri din partea spectatorilor.

REZULTATELE DIN CEA DE A ZECEA ZI A CAMPIONATELOR DE CĂLĂRIE

EDITH WERMESCHER ȘI O. RECER ÎNVINGĂTORI

Luni, în cea de-a zecea și penultima zi a „maratonului ecvestru" ce se desfășoară pe baza hipică din Calea Plevnei, s-a disputat cea de-a doua probă de obstacole pentru campionatul feminin și pentru campionatul de categorie grea-obstacole. REZULTATE: **obstacole fete:** 1. Edith Wermescher (C.S.M. Sibiu) cu calul Rival; 2. Manuela Firșirotu (Centrul de călărie Buc.) cu Arcaș; 3. Irina Ciocmata (Steaua) cu Graur; 4. Elena Danacu (Dinamo) cu Jak; 5. Ildiko Ujfalvi (A.S.A. Cluj) cu Oglinda; 6. Edith Wermescher cu calul Gica; **obstacole categorie grea:** 1. Oscar Recer (Dinamo) cu calul Vifor; 2. O. Recer cu calul Grațiela; 3. D. Velea (Steaua) cu calul Păunaș. Înaintea celei de-a treia probe de la aceste categorii **punctajul acumulat pentru titlul de campion** este următorul: **obstacole fete:** Edith Wermescher cu Rival — 3 p; M. Firșirotu — 7 p; Camelia Verdeș (Steaua) și Edith Wermescher cu calul Gica — cîte 9 p; Elena Danacu — 10 p; **obstacole categoria grea:** O. Recer cu Vifor — 3 p; D. Velea — 4 p; O. Recer cu Grațiela — 5 p.

Ultimele probe pentru desemnarea campionilor la obstacole categoria grea și la fete se dispută azi, marți, cu începere de la ora 15.

Felix TOPESCU

DINAMO (m) ȘI RAPID (f) AU CUCERIT „CUPA ROMÂNIEI" LA BASCHET

Excepțional spectacol, dramatică dispută, au oferit aseară — în meciul decisiv pentru cucerirea **„Cupei României"** la baschet feminin — echipele Rapid și I.E.F.S. A fost o întîlnire cum nu am văzut de mult în țara noastră, o excelentă propagandă pentru acest sport. Întrecerea a început în nota de superioritate a studentelor, care ambițioase și lucide (spre deosebire de rapidiste, foarte nervoase în ciuda experienței și avantajului moral) cu o apărare dîrză și un atac fructuos au condus cu 8—5 (min. 4), 12—9 (min. 11).

Treptat, însă, campioanele și-au organizat ofensiva, apărarea în zonă a devenit tot mai activă și aspectul jocului s-a schimbat la fel ca și scorul devenit favorabil Rapidului (26—20 min. 18, 39—30 min. 27). Și din nou a urmat o revenire, de astă dată însă a studentelor care au refăcut punct cu punct, au egalat și au luat chiar un avans — este drept, minim. Dacă pînă în ultimele trei minute evoluția partidei și a scorului au depășit, în teren, așteptările, de acum în prelungiri și pînă la fluierul final al arbitrilor întrecerea a devenit dramatică. Eliminările succesive (Suliman, Nicola, Ferencz și Racoviță de la Rapid, Deak, Trandafir și Petric de la I.E.F.S.) au slăbit potențialul ambelor formații, dar rezervele nu au luptat cu mai puțină îndîrjire decît titularele. În cele două prelungiri

D. STANCULESCU
P. IOVAN

(Continuare în pag. a 4-a)

CUPA SPORTUL LA BASCHET

Începînd din acest sezon, redacția ziarului nostru va atribui la sfîrșitul campionatului masculin un frumos trofeu. Amănunte în numărul nostru de mîine.

„TRICOLORII" CONVOCAȚI DE ANGELO NICULESCU...

Antrenorul selecționatei române, Angelo Niculescu, a convocat mîine, pe stadionul Dinamo din Capitală, pe cei 11 titulari din meciul cu Portugalia; mai puțin Dembrovschi, plecat cu echipa sa la Oslo.

„Tricolorii" susțin mîine, pe stadionul din șoseaua Ștefan cel Mare, un joc-școală cu echipa de tineret-rezerve a clubului Dinamo.

TURNEUL PE CATEGORII DE GREUTATE LA BOX

Între 22—26 octombrie și 3—9 noiembrie, la Sibiu, și respectiv la Brăila, se va desfășura una dintre cele mai importante competiții pugilistice ale sezonului autumnal: turneul pe categorii de greutate. Inițiat, în ultimii ani, de către federația de specialitate, în scopul de a impulsiona și susține activitatea pugiliștilor noștri fruntași, **turneul s-a bucurat de succes. Și, pentru că a angrenat, în cadrul său, cele mai renumite „mănuși" autohtone, anul acesta el înlocuiește campionatul republican pe echipe, a cărui formulă de desfășurare nu a satisfăcut. Regulamentul campionatului pe echipe admitea înscrierea în competiție numai a echipelor complete, eliminînd din start participarea unor secții care, deși dispuneau de marcante individualități, nu puteau alcătui o echipă completă.**

În cadrul turneului pe categorii de greutate, PARTICIPAREA ESTE INDIVIDUALĂ, ASTFEL ÎNCÎT SÎNT AȘTEPTATE ÎNTÎLNIRI ȘI REVANȘE DEOSEBIT DE INTERESANTE. De altfel, cîteva nume extrase din înscrierile sosite pe adresa federației sînt semnificative.

La Sibiu, unde se vor desfășura întrecerile la categoriile cocoș, semiușoară, semimijlocie, mijlocie și grea, iubitorii boxului din localitate vor avea ocazia să vadă „la lucru", printre alții, pe semiușorii dinamoviști Paul Dobrescu și Nicolae Păpălău disputîndu-și o întîietate pînă acum prezumtivă, pe cunoscuții Ion Hodoșan (Metalul) și Constantin Ghiță (Dinamo) la semimijlocie, precum și pe dinamovistul Ion Olteanu.

După o săptămînă, la Brăila, se vor desfășura întrecerile la celelalte categorii de greutate. Dunărenii vor avea ocazia să-și revadă idolii de odinioară, acum dinamoviști: Antoniu Vasile și Calistrat Cuțov. Interesul revederii lor capătă dimensiunile unei mari finale, deoarece amîndoi sînt înscriși la categoria ușoară.

La mijlocie mică, tot un exbrăilean, Ion Covaci, va încerca să-și reabiliteze poziția — pierdută la „naționale" — în fața colegului său de club, Ion Györffi. Dar, tot la această categorie se pare că frații Niculae de la Metalul vor continua „complotul" lor, declanșat de Nicolae Niculae, mezi-ul, acum două săptămîni, cînd a primit decizia în dauna lui Covaci. La categoria semigrea, metalurgistul Petre Cîmpeanu, pus pe fapte mari, va încerca să zdruncine poziția celui care de 10 ani deține supremația națională: Ion Mînea.

Dar, să nu uităm, înscrierile continuă.

Gheorghe ILIUȚĂ

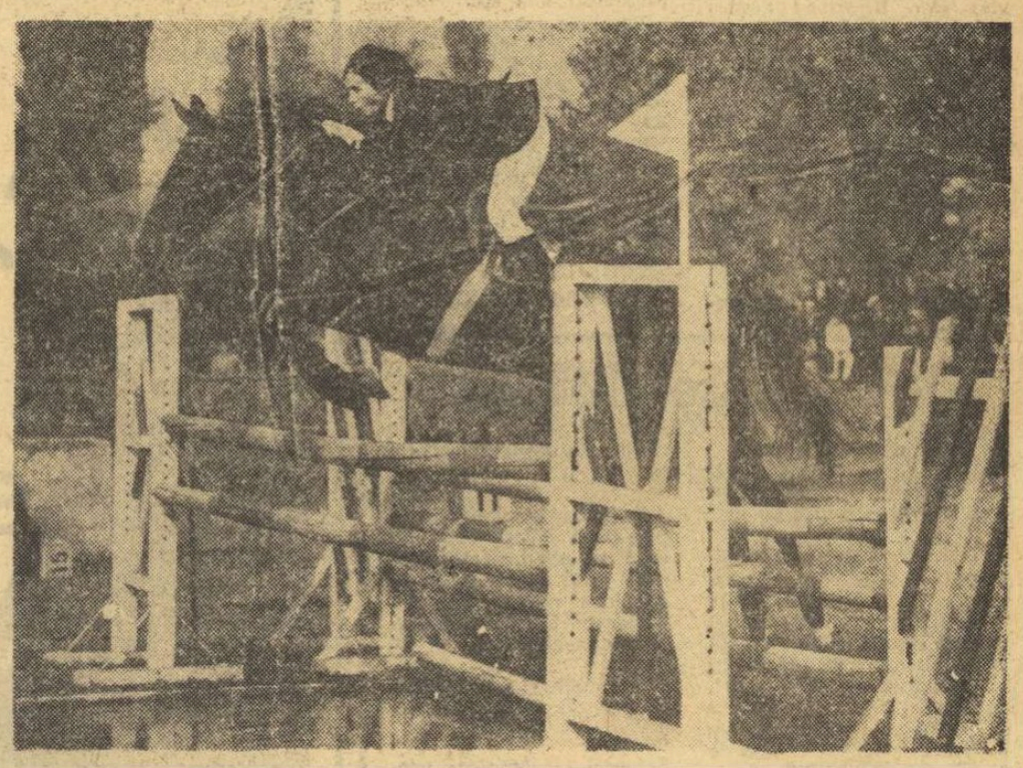

Edith Wermescher, într-o spectaculoasă săritură

Foto: V. BAGEAC

15 LA SUTĂ DIN ABSOLVENȚII I.E.F.S. CAD LA PRIMUL LOR EXAMEN: PREZENTAREA LA POSTURI

(Urmare din pag. 1)

precum și cu cadre a școlilor sportive și liceelor cu program de educație fizică. C.N.E.F.S.-ul se orientează, în primul rînd, spre acoperirea cerințelor de specialiști și tehnicieni pentru cluburi, federații, consilii județene. În raport cu necesitățile exprimate, cu posibilitățile catedrelor și cu dorințele studenților, se constituie grupele de specializare. În ceea ce privește repartizarea, aceasta se face tot în conformitate cu normele în vigoare, ținîndu-se seama și de considerentele care au stat la baza alcătuirii grupelor de specializare.

— Dumneavoastră ne-ați expus, la modul ideal, acest complicat mecanism cu ajutorul căruia candidatul ajunge să-și realizeze visul de a deveni profesor de educație fizică, cu specializarea pentru care crede că are aptitudini, chemare. În toate cazurile lucrurile se întîmplă așa cum ne-ați arătat? Nu există nici un fel de inconveniente, de situații în care dorința și posibilitatea nu se suprapun? Dispune, într-adevăr, I.E.F.S.-ul de cadrele necesare pentru a satisface toate necesitățile menționate?

— Fără îndoială, și în acest domeniu există excepții. Necesitățile nu concordă întotdeauna cu dorințele studenților, iar catedrele nu pot oferi, în unele cazuri, mijloacele de realizare a specializării în anumite ramuri sportive, îndeobște asaltate de studenți. Veți fi de acord că nu este normal să supradimensionăm într-un an o catedră, pentru ca în anul viitor să-i reducem activitatea în favoarea alteia spre care se îndreaptă, temporar, preferințele unei promoții. Există îndatorirea de a crea un echilibru, de a ne îndrepta atenția spre acele ramuri sportive care au o mai mare pondere în educarea fizică multilaterală a tineretului și spre acele discipline în care sportul de performanță solicită mai mult sprijinul specialiștilor cu înaltă calificare. Dirijarea fortuită, dacă ea există uneori, se petrece numai în cazul studenților care nu manifestă aptitudini deosebite pentru vreun sport. Așa cum spuneam, pe cei dotați catedrele îi preselecționează din timpul primilor trei ani de facultate. Trebuie să fie deci clar că studenții cu calități remarcabile, fruntașii, au posibilitatea să se specializeze în ramurile sportive preferate.

— Am ajuns — este, desigur, un fel de a spune — la momentul repartizării absolvenților. Cum se realizează aceasta?

— Ținînd seama de posturile existente, publicate de Ministerul Învățămîntului, Comisia guvernamentală repartizează absolvenții la locurile unde sînt așteptați să-și înceapă activitatea ca profesori de educație fizică. În ordinea mediilor, ei pot să-și aleagă postul pe care-l preferă. Aceasta pentru cei ce doresc să devină profesori în cadrul școlilor, liceelor, facultăților. Pentru posturile din cluburi și asociații sportive — de antrenori și tehnicieni — repartizarea se face în ordinea mediei generale și a aceleia de la specializare.

— Toți absolvenții se îndreaptă spre posturile ce le-au fost repartizate?

— Majoritatea... Aproximativ 85 la sută din absolvenții fiecărei promoții se duc la școlile și cluburile unde au fost repartizați pe baza preferințelor lor. Alți 10 la sută — desigur, procentele sînt aproximative — deși au acceptat repartizarea nu se prezintă la posturi. În sfîrșit, ultimii 5 la sută nici măcar nu vin în fața comisiei de repartizare.

— Căror cauze se datorează, după părerea dumneavoastră, această fugă din fața datoriei?

— Evident, printre cei 200 de absolvenți cîți are I.E.F.S.-ul anual, se află și oameni comozi, care nu vor să renunțe, în ruptul capului, la facilitățile pe care le oferă Bucureștiul. Unii dintre ei, repartizați în posturi foarte bune — de asistenți universitari la Oradea, de exemplu, sau în alte orașe, de profesori la licee cu renume, din Pitești, Tr. Severin ș.a. — au considerat că acest lucru n-ar fi pe măsura capacității lor, preferînd posturi inferioare calificării, unele în instituții care n-au nici o legătură cu specializarea atestată de diplomă. Dar, poate, nici nu trebuie să mai amintesc că aceste posturi sînt în Capitală... În total contrast cu această atitudine se află maniera în care știu să privească lucrurile majoritatea absolvenților I.E.F.S. Prof. Magda Mușat — fruntașă a institutului nostru — n-a acceptat postul de asistent universitar în Capitală, deși are părinții aici, pentru că a considerat că este mai necesar să meargă la facultatea de educație fizică a Institutului Pedagogic din Oradea, nou înființată, adică acolo unde se simțea o acută lipsă de cadre. Prof. Bazilides a cerut, și a obținut, repartizarea în orășelul său, Gheorghieni, pentru a se ocupa de viitorii hocheiști activînd astfel conform specializării din studențe. Șirul exemplelor acestor tineri, conștienți de misiunea pe care o au în societatea noastră, de datoria față de profesiunea pe care și-au ales-o este lung. Cu toate acestea, în fiecare an asistăm la o veritabilă tîrguială. Sînt asaltate locurile din Capitală (cele 22 din acest an au fost, desigur, insuficiente pentru a satisface dorințele), din județul Ilfov și Prahova, județe apropiate de București, în timp ce posturile dintr-o serie de județe care resimt nevoia cadrelor cu calificare sînt sortite să rămînă ani și ani fără ocupanți. Este cazul județului Argeș — nici unul din cele 42 de posturi la școlile generale oferite n-au fost solicitate, al județului Suceava — 3 cereri pentru 81 de posturi oferite, Caraș Severin — 17 posturi libere, nici un candidat, Bistrița Năsăud — 15 locuri vacante, 2 solicitanți etc. Trebuie spus fără ocol că în această direcție I.E.F.S.-ul n-a contribuit la remedierea situației în măsura posibilităților. Munca de educație, de influențare a opiniei studenților, de explicare a necesităților și a obligațiilor pe care le avem de a acoperi o zonă geografică mai vastă, toate acestea n-au avut eficacitatea dorită. Evident, pentru viitor se impune o amplificare a eforturilor, găsirea unor modalități mai eficiente. Sarcinile trasate de partid trebuie îndeplinite cu hotărîre. Pentru transpunerea lor în viață este necesar ca toate cadrele, pentru care statul face eforturi materiale deosebite — cheltuielile de studii pentru un profesor de educație fizică se ridică, în raport de specializare, la 60—70 000 lei — să se îndrepte spre sectoarele unde li se solicită prezența. Educația fizică — a cărei importanță orice profesor de specialitate o recunoaște și o susține cu înflăcărare — este un obiect ce trebuie să fie predat de cadre calificate nu numai în București, ci în toate colțurile țării. Așteptăm ca această chemare patriotică să găsească ecou în rîndurile absolvenților institutului nostru, pe care dorim să-i găsim în număr cît mai mare la posturile lor.

★

Interviul nostru cu rectorul I.E.F.S., tov. prof. univ. Leon Teodorescu s-a încheiat aici. El ne-a sugerat, însă, vizite la școlile unde sînt, sau ar trebui să fie, la posturi absolvenții din acest an și din anii trecuți, precum și la instituțiile fără nici o tangență cu sportul unde, surprinzător, și-au găsit adăpost cei ce au refuzat să onoreze încrederea pedagogilor lor. Le promitem cititorilor o informare detaliată, comentată, a ipostazelor în care îi vom surprinde pe unii dintre absolvenții I.E.F.S. la acest început de an școlar.

Surprize în prima etapă a campionatului divizionar

După cîteva luni de relache, puținii prieteni ai popicelor s-au reîntîlnit simbătă și duminică în jurul pistelor, asistînd la primele întreceri ale noului campionat divizionar. Etapa inaugurală a avut în desfășurarea ei două aspecte diferite: la fete, majoritatea partidelor s-au încheiat cu victoria oaspetelor, iar la băieți avantajul terenului a fost hotărîtor.

FEMININ

Voința București—Laromet București 2308—2266 p.d.

Derbyul feminin s-a încheiat cu victoria destul de comodă a echipei Voința. De la Laromet, doar Elena Trandafir a corespuns (422 p.d.), restul jucătoarelor evoluînd slab. O contribuție substanțială la obținerea succesului gazdelor au adus-o Constanța Marincea — 422 p.d. și Crista Szőcs — 400 p.d.

C.S.M. Reșița—Rapid București 2428—2535.

Feroviarele au cucerit toate punctele puse în joc grație excelentei comportări avută de maestra emerită a sportului Elena Cernat și de maestra sportului Florica Lăpușan, fiecare marcînd cîte 466 p.d. Gazdele au avut în Maria Stanca (439) și Maria Rus (420) cele mai bune jucătoare. **(I. PLĂVIȚU-coresp.).**

Voința Constanța — U.T.A. 2139—2204

Proaspăta promovată în divizia „A", Voința Constanța, a păsit cu stingul, fiind învinsă pe teren propriu de echipa U.T.A., pe care o întrecuse detașat în calificări. Insuccesul se datorează îndeosebi impreciziei dovedite de maestrele sportului Florica Biro (343) și Ecaterina Antonovici (359). De la învingătoare s-au evidențiat Voichița Babuțiu și Maria Nadaș. **(C. POPA-coresp. principal).**

Hidromecanica Brașov—Gloria București 2261—2343

Debutantele în divizie s-au comportat excelent, cucerind o frumoasă și nesperată victorie în fața redutabilei formații brașovene. În formă foarte bună s-au prezentat Ana Marcu (443) și Florica Neguțoiu (438), iar de la brașovence s-au detașat Ilse Schmidt (411) și Mariana Antuș (417). **(C. GRUIA — coresp. principal).**

Metrom Brașov—Voința Tg. Mureș 2120—2244 p.d.

MASCULIN

Flacăra Cimpina—Olimpia Reșița 5391—5004 p.d.

Degringolada fostei campioane a țării, Olimpia Reșița, continuă. Se pare că pauza dintre campionate n-a folosit reșițenilor ca să-și revină după insuccesele suferite în finalul sezonului trecut, ei fiind, pur și simplu, surclasați la Cimpina. Precizia în lansarea bilei, orientarea în rezolvarea diferitelor figuri la „izolate", dezinvoltură în jocul la „plin" — iată numai cîteva din elementele echipei lui Petre Purje, care au pus în totală inferioritate pe oaspeți. Doar întîlnirea directă dintre maeștrii emeriți ai sportului Petre Purje și Ioan Micoroiu s-a ridicat la un nivel spectacular corespunzător, ei oferind o întrecere extrem de echilibrată, în care primul s-a desprins de-abia la ultimele bile: 906—895 p.d. S-au mai remarcat de la învingători A. Șucatu — 920 și A. Vartic — 906. **(TR. I.)**

Petrolul Ploiești—C.S.M. Reșița 5250—4812.

Rafinăria Teleajen—Voința București 5187—5053.

Gaz metan Mediaș—Constructorul București 5144—4793.

Rapid București—Voința Cluj 5318—4992.

C.F.R. Timișoara—Voința Tg. Mureș 5000—0 (refuz de a juca!)

MECIURI DÎRZE ÎN ETAPA A III-a

(Urmare din pag. 1)

De altfel, despre comportarea nesatisfăcătoare a dinamoviștilor vorbește, elocvent, următorul bilanț: din cele 30 de meciuri, ei au cîștigat 8, au terminat la egalitate 3, prin descalificări 2, neprezentări 2 și au pierdut 16.

Iată rezultatele dintre cele patru echipe: **Steaua cu Rapid 27,5—12,5, cu Progresul 33—7, cu Dinamo 25—11; Rapid cu Dinamo 25,5—14,5, cu Progresul 23—17; Progresul cu Dinamo 18,5—17,5.**

T. RĂBȘAN

SATU MARE

Reuniunea s-a desfășurat într-o organizare bună, în sala Școlii forestiere din localitate, și a avut, în general, un bun nivel tehnic. Au dominat luptătorii brașoveni, care au cîștigat toate cele trei partide. Rezultate: **Steagul roșu Brașov cu Olimpia Satu Mare 24,5—15,5, cu Dunărea Galați 22—14, cu C.S.M. Cluj 25—15; Olimpia cu Dunărea 27,5—18,5, cu C.S.M. 22—14; Dunărea cu C.S.M. 21—15. (A. VERBA — corespondent)**

BRĂILA

Formația locală, Progresul, avînd în Iorga, Ciuciu și Moraru cei mai buni oameni, a cîștigat toate partidele întîlnirii: **19,5—16,5 cu Mureșul Tg. Mureș, 20—8 cu Metalul Tîrgoviște și 23—9 cu A.S.M.T. Lugoj. În celelalte partide s-au înregistrat următoarele scoruri: A.S.M.T. — Metalul 19—13, A.S.M.T. — Mureșul 17—19 și Metalul — Mureșul 18,5—13,5. (N. COSTIN — corespondent)**

GRECO-ROMANE

DISPUTE PASIONANTE LA BRAȘOV

Deși în sala de sport Armata din localitate a fost frig (spectatorii tremurau vizibil în tribune), partidele au fost deosebit de... înfocate. Și era de așteptat pentru că, exceptînd formația clubului Steaua, celelalte trei echipe din această grupă — C.F.R. Timișoara, A.S.M.T. Lugoj și Steagul roșu Brașov, dispuneau de forțe foarte apropiate. Steaua, alinîind garnitura standard — din care n-au lipsit campionii mondiali G. Berceanu și S. Popescu, cunoscuții internaționali I. Baciu, N. Neguț și I. Gabor — s-a detașat net în toate partidele susținute. A dispus de **A.S.M.T. cu 39—1, de C.F.R. cu 38—2 și de Steagul roșu cu 26—6.** A devenit, deci, cert că derbyul acestei ediții a campionatelor de greco-romane îl vor susține, la fel ca în ultimii ani, Steaua și Dinamo București, singurele echipe neînvinse.

Așa cum menționam la început, atracția grupei programate la Brașov a constituit-o triunghiularul A.S.M.T. — C.F.R. — Steagul roșu. Mai întîi s-au confruntat cele două formații bănățene. Întrecerea acestora a avut o desfășurare palpitantă, fără nici un fel de menajamente, fără nici un punct cedat cu ușurință. Avantajul a alternat pînă la penultima partidă dintre V. Gingă (A.S.M.T.), Gh. Miron (C.F.R.). De altfel, acest meci a declanșat un noian de neînțelegeri, proteste, gesticulări etc. încheiate, în cele din urmă, cu declarații scrise, contestații și cu o decizie care va fi supusă analizei Biroului F.R.L. Ce s-a întîmplat de fapt? Pe scurt: lugojanul s-a apărat disperat, timișoreanul a protestat la o decizie a arbitrilor fiind descalificat, iar la rîndu-le, conducătorii luptei (M. Belușica - București, V. Carasiniu - Deva, Gr. Suciu - Ploiești) au aplicat trunchiat prevederile regulamentului. Toți cei în cauză, după părerea noastră, au greșit, conducînd la un rezultat final **(15—13 pentru A.S.M.T. Lugoj)** discutabil. Asupra acestuia, însă, vom reveni.

În continuare, Steagul roșu, beneficiind de faptul că adversarii erau vlăguiți după întîlnirea lor directă, a cîștigat la scor, însă mult mai dificil decît s-ar părea: **33—7 cu A.S.M.T. și 21—7 cu C.F.R.** Luptătorii lugojeni și cei timișoreni și-au apărat cu îndîrjire șansele.

Costin CHIRIAC

GALAȚI

Reuniunea a durat mai mult de nouă ore, întrucît meciurile — în număr de peste 100 — s-au desfășurat pe o singură saltea. Cu toate acestea, am asistat la o serie de confruntări de bun nivel tehnic. Cel mai bine s-au comportat gălățenii, victorioși în toate cele trei partide. Rezultate: **Dunărea Galați — C.S.M. Reșița 25,5—14,5, cu Electroputere Craiova 20,5—11,5, cu Pescărușul Tulcea 25—15; Electroputere cu Pescărușul 23,5—16,5, cu C.S.M. 26—10; Pescărușul cu C.S.M. 20—16. (T. SIRIOPOL — corespondent)**

ȘI ACUM DERBIUL DINAMO-STEAUA

Al 22-lea campionat național de polo intră în „linie dreaptă", în această săptămînă urmînd a se desfășura ultimele două etape. Dinamoviștii sînt în mod practic din nou campioni, avantajul lor de trei puncte asupra echipei Steaua scutindu-i de emoții în partida directă ce va avea loc joi după-amiază. Oricum însă, cunoscută fiind marea rivalitate dintre cele două formații, meciul Dinamo—Steaua este așteptat cu mare interes. Clasamentul înaintea penultimei etape:

1. Dinamo	16	16	0	0	459- 52	32
2. Steaua	16	14	1	1	114- 46	29
3. Rapid	16	12	1	3	101- 43	25
4. Voința	16	10	0	6	97- 90	20
5. Vagonul	16	5	0	11	56- 75	10
6. Progresul	16	5	0	11	44- 77	10
7. Politehnica	16	4	2	10	62-109	10
8. I.E.F.S.	16	4	1	11	54- 88	9
9. Crișul	16	4	1	11	44-106	9
10. CSM Met. roșu	16	3	0	13	65-109	6

Programul complet al etapei de joi: Dinamo—Steaua, Voința Cluj—Rapid, I.E.F.S.—Crișul Oradea, Vagonul Arad—Progresul București și C.S.M. Metalul roșu Cluj—Politehnica Cluj.

● Clasamentul golgeterilor: **1. Cl. Rusu** (Voința) 40, 2. Zamfirescu (Dinamo) 28, 3. Urcan (C.S.M. Met. roșu) 26, 4—5. Zahan (Dinamo) și Lazăr (Rapid) 25, 6—7. D. Popescu (Steaua) și Popa (Dinamo) 24, 8. Kroner (Dinamo) 23.

„DACĂ NU VĂ PLACE!..."

Reuniunea hipică de duminică ar fi putut obține calificativul excelent — dată fiind spectaculozitatea probelor — dacă, suprinzător, n-ar fi intervenit anumiți factori care au falsificat pur și simplu rezultatele reale de pe pistă. Cel mai flagrant, socotim, s-a produs în ultima alergare, în care Hiparion, cîștigînd cu un avans clar față de Martin, ultimului i s-a atribuit de către arbitrii sosirii locul prim. Față de protestele publicului, și față de spectatorii care, traversînd pista, au cerut explicațiile de rigoare, tovarășul ing. Voinea, directorul tehnic al hipodromului, a dat un răspuns, după părerea noastră, plină de insolență: „Așa e rezultatul, dacă nu vă place, nu mai veniți la curse!" Pentru noi, ca și pentru marele public, rezultatul rămîne clar. La atîtea ore după disputarea alergării, susținem că a învins clar Hiparion! Sosirea a fost într-adevăr strînsă, dar prin miracol, aparatul fotografic n-a funcționat și faptul, deși constituia o OBLIGAȚIE din partea direcției hipodromului, n-a fost adus la cunoștința publicului! Fără cronometru electric, fără benzi (?), fără fotografierea sosirilor, — așa cred oare cei în drept că se mențin în pas cu mecanizarea? Alergările de cai, destul de lovite de soartă, că nu au pînă astăzi un hipodrom metropolitan, mai trebuie să suporte și erori incalificabile?

La cea amintită se mai adăugă una: Roua a ocupat locul secund față de Oglinda, în premiul Rișnov, și totuși — la sosire — rezultatul a fost inversat! Factorii din Consiliul superior al agriculturii care girează evoluția calificării cailor și se complac în situația de „n-aude, n-a vede" au totuși datoria morală să nu distrugă ceea ce a mai rămas dintr-o ramură adiacentă a sportului cu o vechime de 90 de ani în țara noastră, chiar dacă cursele de cai sînt la Ploiești!...

În încheiere, cerem scuze lui I. Oană, Al. Nacu, V. Gheorghe, Ion Niculae și N. Simion că, deși au condus frumos în cursele cîștigate, nu am putut să le atribuim elogiile meritate din cauza fenomenelor nedorite pe care le-am consemnat mai sus.

Rezultate tehnice: 1. Fibula (I. Oană), Filament, Efor 36,3, 2. Ilva Mică (Al. Nacu), Colina, Odinioară, 31,5, 3. Oracol (T. Marcu), Silva, Frunzar, 30,7, 4. Zagreb (G. Avram), Fruntașa, 34,8, 5. Baletista (V. Gheorghe), Oglinda, Roua 27,4, 6. Holiday (Ion Niculae), Seringa 32,4, 7. Făgaș (N. Simion), Hirtop, Iarba 26,7, 8. Martin (M. Ștefănescu), Hiparion 37,9.

Niddy DUMITRESCU

Uzina de anvelope „DANUBIANA"

cu sediul în București, Prelungirea șos. Olteniței nr. 181, Sectorul 5 (autobuz linia 44)

recrutează (băieți) absolvenți a 7—8 clase elementare, în vîrstă de 15—18 ani, pentru calificare prin ucenicie la locul de muncă în meseria de „Operator la fabricarea anvelopelor".

Înscrierile se fac la sediul uzinei pînă la data de 30 octombrie 1969.

Se primesc candidați din orașul București și județul Ilfov.

În timpul școlarizării se acordă o indemnizație lunară și abonamente tinerilor care au posibilitatea să facă naveta pe ruta București—Giurgiu și București—Oltenița.

Informații suplimentare se pot obține la Uzina de anvelope „Danubiana" — Serviciul Învățămînt, telefon 23 42 80, interior 154.

BAZAR HEBDOMADAR

Ați auzit? Vin Grecii!

Istoria noastră națională — măreață —, se distinge, printre altele, prin faptul că a cunoscut zguduiri dramatice cărora, fără false orgolii, puțini alții ar fi fost capabili să le reziste. Și, totuși, peste toate, noi am fost, noi sîntem, noi vom fi. Și vom fi întotdeauna noi înșine. Ne aducem și ne vom aduce, întotdeauna, contribuția de aur la patrimoniul istoriei universale. Acest lucru a fost, și este, și va fi cu putință — pentru că, la bine și la rău, am știut să ne păstrăm echilibrul.

Din istorie, în general, se spune, este cu putință să extragi toate învățămintele salutare. Luați orice manual de istorie, orice carte în care trecutul nostru zbuciumat este repovestit pe înțelesul oricui — și veți vedea că au fost momente cînd, sub tensiunea dramatică a evenimentelor, se clama „Vin tătarii!" — sau „Vin turcii!" Au venit, i-am înfruntat, au plecat. Noi am rămas aici unde sîntem, întregi și noi înșine. Sîntem în fața unei lecții a istoriei de importanță decisivă. Sîntem în fața unei lecții din care trebuie să desprindem, printre altele, o învățătură esențială: nici una dintre izbînzile noastre nu ne-a făcut să ne supraapreciem, să minimalizăm forța adversarilor.

Cum spuneam, din istorie — zic înțelepții — se poate învăța totul.

Printre istoriile zbuciumate ale zilelor noastre se înscriu și cele ale fotbalului românesc. În această istorie — sau istorii — zbuciumată, dar plină de speranțe, răsună acum un strigăt: „Vin grecii!"

Desigur, strigătul nu ne înspăimîntă. Dar, în ce mă privește, mi-e teamă de altceva. Mi-e teamă că, după ce i-am „executat" magistral pe portughezi, să nu ne închipuim că biletele pentru Mexic se află, încă de pe acum, în buzunarele naționalei noastre. Mi-e teamă ca nu cumva, după succesul împotriva băieților lui Eusebio, să nu ne considerăm automat plecați peste Ocean. Recentul 4-1 realizat de greci în fața „lacătului" (învechit) al elveților spune mult.

Înainte de toate, așa cum au venit la București și portughezii, grecii se prezintă la apel în ideea victoriei. Deci, nu ne va fi ușor! Deci, nu le va fi ușor! Este adevărat că nouă ne ajunge un meci egal. Ne ajunge pentru a ne califica — indiferent de ceea ce se va mai întîmpla în Mexic — între primele 16 echipe care, timp de 4 ani vor reprezenta crema fotbalului mondial. Dar, acum, după ce am arătat ce putem cînd este vorba de națională — nu de echipe de club! — nu mai e indiferent cum ne calificăm. Avem obligația să ne calificăm detașat, adică, pe scurt (și pe teren propriu): trebuie să-i învingem pe grecii! Dacă se poate, să-i învingem la scor! Trebuie să-i primim ca prieteni, ca sportivi desăvîrșiți — ah, Răducanu! — cu toată ospitalitatea ce ne-a caracterizat întotdeauna. Putem împărți cu ei aproape orice — în afară de un singur lucru: victoria.

Așadar: „Vin grecii!" Îi așteptăm cu prietenie, cu inima deschisă, cu pîine și sare — dar, cu tot regretul, trebuie să-i așteptăm fără a le oferi nici o iluzie în privința rezultatului de la 16 noiembrie.

Al. CAPRARIU

Sprint final

Velodromul la sfîrșit de sezon (II)

Slabele rezultate pe care ciclismul nostru de pistă le obține în activitatea internă și internațională sînt — așa cum remarcam în prima parte a acestei retrospective — consecința unor stări de lucruri mai vechi. Printre acestea, baza organizatorică și procesul de instruire au o considerabilă pondere.

Velodromul românesc trăiește doar prin 4 secții: Steaua, Dinamo, Șc. sp. 1 și Olimpia... Federația de specialitate privește cu îngăduință faptul că o secție cu 3 antrenori, dintre care 2 sînt profesori de educație fizică, Șc. sp. 3, nu are o activitate permanentă pe pistă, că la clubul sportiv Voința dezinteresul este total, că în provincie nu adie nici un vînt favorabil (excepție Brăila) pentru ciclismul de velodrom. Desigur, s-ar putea spune că, neexistînd velodroame la Ploiești, Brașov, Cluj, Tg. Mureș și în alte localități unde ciclismul se bucură cît de cît de interes, antrenorii și sportivii din aceste centre ar avea o scuză valabilă. Se pune însă întrebarea: **n-ar putea găsi secțiile respective resurse** (așa cum găsesc cînd este vorba de probele de fond) **pentru a se prezenta la startul întrecerilor ce se organizează pe ovalul de beton de la Dinamo?** Fără discuție, posibilități sînt, dar lipsește cu desăvîrșire interesul. Și dacă federația închide ochii, atunci lucrurile sînt în regulă și merg în virtutea inerției pe făgașul dezagregării complete a ciclismului de pistă.

Lanțul slăbiciunilor continuă. Numărul mic de secții are ca primă repercusiune un număr redus de pistarzi. Acești așa-zișii specialiști ai velodromului sînt în majoritate „refugiați" de la șosea, oameni care încercîndu-și norocul în cursele de fond și neputîndu-se afirma au găsit adăpost la pistă. Vă imaginați însă că de la acești transferați nu se pot aștepta performanțe de valoare.

Se vorbește foarte mult și, în parte, pe bună dreptate de penuria de materiale evidentă și în acest sector al ciclismului. Dar tot atît de adevărat este și faptul că și puținele biciclete existente nu sînt folosite așa cum trebuie. Se află în mai toate secțiile biciclete (cadre) care zac de ani de zile nefolosite (unele cluburi le scot chiar la... vînzare), există piese care ar mai putea fi încă folosite de începători și juniori, care sînt aruncate la lada cu articole de reformă. Înainte de a ne formula pretențiile pentru sporirea inventarului ar fi bine să vedem dacă am folosit cu chibzuință tot ce avem. Și în această privință federația ar trebui să aibă un cuvînt de spus. Cît mai repede!

În ceea ce privește procesul de antrenament sînt multe de discutat. Am speranța că lucrurile vor fi analizate în profunzime de către colegiul central al antrenorilor. Pe această temă am însă cîteva observații personale. Este evident pentru oricine că pistarzii noștri n-au rezistență. Îmi mărturisea cineva că Trentin și Morelon parcurg la încălzire mai mult decît o fac pistarzii noștri la antrenament! Toto Gerardin are următoarea opinie despre modul cum trebuie să se pregătească un pistard: **„Cine își imaginează că un ciclist de pistă poate avea o viață ușoară se înșeală. El trebuie să muncească la antrenamente mai mult decît un fondist!"** Dacă și la noi s-ar pleca de la astfel de premise...

În fine, totala detașare a fondiștilor de velodrom este, de asemenea, o evidentă greșeală a antrenorilor noștri. Marii rutieri Merckx, Bracke, Gimondi includ în pregătirea și în programul lor competițional velodromul, așa cum au făcut-o altădată și performerii noștri Marin Niculescu, Virgil Mormocea, Iulian Gociman. De ce astăzi este ocolit — cu înverșunare aș spune — velodromul? De ce antrenorii cluburilor Steaua și Dinamo nu-și aduc rutierii să se pregătească și pe velodrom, să participe la acele probe care li se potrivesc de minune (semifondul, urmărirea individuală, demifondul cu antrenament mecanic)? O rezolvare a acestor chestiuni ar însemna nu numai o mînă de ajutor dată ciclismului de pistă, ci și un sprijin real acordat întregului nostru sport cu pedale.

Octavian AMZA
arbitru internațional

CUPA „VOINȚA" — A DESCHIS SEZONUL OFICIAL DE CICLOCROS

Pe un traseu variat, situat în împrejurimile Fermei-Roșia, de pe șoseaua Pipera, duminică numeroși bucureșteni, iubitori ai sportului, și-au dat întîlnire pentru a asista la întrecerile Cupei „Voința", competiție care a marcat deschiderea oficială a sezonului de ciclocros.

Bucurîndu-se de o bună organizare și în același timp de o vreme favorabilă, întrecerea a dat loc la dispute interesante. Cei peste 50 de concurenți au dovedit poftă de concurs (e firesc, sezonul de fond încheindu-se la noi prematur) și au făcut risipă de energie pe un traseu fără prea mari dificultăți.

În proba principală — a seniorilor — Marin Ioniță de la Steaua, a rulat... contracronometru, detașîndu-se din start. O bună impresie au lăsat, de asemenea, D. Stanca (Dinamo) și G. Negoescu (Steaua). La juniori mari, Ion Ajoghin și-a surclasat adversarii, iar la „mînji" Murineanu a avut atîta forță încît și-a permis să parcurgă un tur... în plus.

La sfîrșitul competiției au fost consemnate următoarele clasamente: **seniori** (7 ture — 21 km) — 1. Marin Ioniță (Dinamo) 50:33; 2. D. Stanca (Dinamo) 51:00; 3. G. Negoescu (Steaua) 51:00; 4. C. Popescu (Voința) 53:41; 5. S. Laibner (Dinamo) 54:28; 6. D. Ferfelea (Voința) 56:02; 7. Gh. Juravle (Olimpia) 56:06; **juniori mari** (5 ture — 15 km) — 1. Ion Ajoghin (Șc. sp. nr. 2) 38:18; 2. N. Gavrilă (Steaua) 38:51; 3. M. Popescu (Olimpia) 39:37; 4. S. Brezeanu (Șc. sp. nr. 2) 41:18; 5. Radu Stelian (Dinamo) 42:01; **juniori mici** (3 ture — 9 km) — 1. Viorel Murineanu (Șc. sp. nr. 3) 22:42; 2. M. Ferfelea (Steaua) 23:36; 3. M. Alexe (Șc. sp. nr. 1) 23:54; 4. A. Rusu (Olimpia) 24:16; 5. M. Roșu (Dinamo) 24:20; 6. S. Cristic (Șc. sp. nr. 2) 24:34; **semicurse** (un tur-circa 3 km) — 1. Mihai Pascu (Șc. sp. nr. 2) 8:10; 2. Constantin Diaconu (Unirea Giurgiu) 8:25; 3. Petre Minea (Unirea Giurgiu) 8:25; **turism** (un tur-circa 3 km) — 1. Vasile Țileanu (F.C.T.B.) 8:18; 2. Ilie Țigănilă (Unirea Giurgiu) 8:30; 3. Nicolae Stanciu (Unirea Giurgiu) 8:50.

Gheorghe DINU

fotbal

RĂDUCANU VREA SĂ FIE... FOTOGRAFIAT

Constatînd că cel mai mare pericol pentru Rapid, în meciul cu Steaua, îl reprezintă nu înaintașii adverși, ci... propriul portar, antrenorul feroviarilor, Marin Bărbulescu, s-a decis să-l trimită pe tușă pe Răducanu, trecîndu-l în poartă pe rezerva acestuia, Rămureanu. Cel de al doilea gol al Stelei, înscris de Negrea printr-un șut de la 25 de metri, care trecuse, pe sus, pe lîngă Răducanu, impunea această schimbare, și așa întîrziată față de greșelile comise pînă atunci de portarul nr. 1 al Rapidului.

Și Rămureanu a început să se încălzească, așa cum au văzut toți spectatorii. În momentul însă cînd a venit să ia locul lui Răducanu, acesta, încălcînd disciplina (pentru a cita oară ?) i-a spus că nu pleacă din poartă ! !

Pentru a evita o scenă penibilă, antrenorul feroviarilor n-a mai insistat, poarta Rapidului fiind apărată, în continuare, de Răducanu.

Sintem informați că clubul Rapid va sancționa acest act de indisciplină. Nu sîntem însă informați dacă sancțiunea va fi ridicată sau menținută...

Se pare, însă, că ușurința cu care se trece peste manifestările negative ale acestui fotbalist (n-am auzit, de pildă, ca Federația să-l fi pedepsit într-un fel pentru ieșirea reprobabilă pe care a avut-o în meciul cu Portugalia ; în euforia victoriei, se uită chiar totul ?) a dus la îngîmfarea acestuia, la formarea în conștiința sa a convingerii că el trebue să fie acceptat ORICUM.

Iar faptul că, în meciul de sîmbătă, cu Steaua, cînd a apărat așa cum a apărat, era cu gîndul mai mult la foto-reporteri, rugîndu-i să-l... fotografieze, nu trebuie să stîrnească numai zîmbete.

Jack BERARIU

Azi, pe micul ecran

În programul de azi al televiziunii de la ora 22,30, figurează rezumatul filmat al meciului de fotbal România — Portugalia, din cadrul preliminariilor campionatului mondial.

„LA 16 NOIEMBRIE TRICOLORII VOR LUPTA PENTRU VICTORIE!"

— ne declară antrenorul echipei naționale, ANGELO NICULESCU

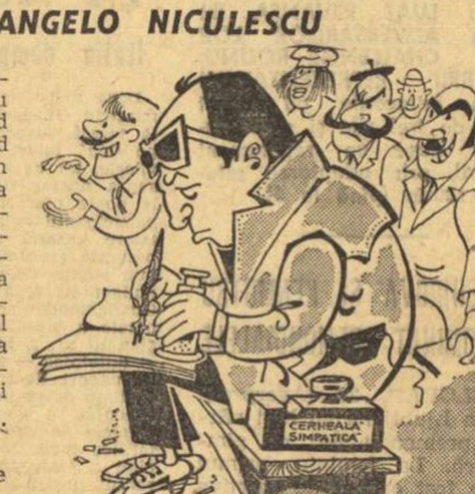

Angelo Niculescu văzut de AL. CLENCIU

Cînd s-a terminat meciul cu Portugalia ? Cînd a plecat și cînd a ajuns — în timp util — la Salonic antrenorul echipei naționale, Angelo Niculescu, pentru a viziona la 15 octombrie meciul Grecia — Elveția din preliminariile campionatului mondial, seria... noastră ?

Important este că, la ora jocului, înarmat cu creion și hîrtie, prof. **Angelo Niculescu** se afla, undeva, în tribune, cu privirea ațintită mai mult spre jucătorii eleni, viitorii adversari ai tricolorilor, în decisiva partidă de la 16 noiembrie.

— Ce înseamnă echipa Greciei la ora actuală ? — a fost întrebarea cu care am deschis interviul de față, dat fiind faptul că atît rezultatul (4—1 în favoarea gazdelor) cît și unele comentarii pe marginea lui au văzut lumina tiparului.

— În momentul de față, Grecia este o echipă puternică. În interval de un an, am văzut-o evoluînd de patru ori, acasă la ea sau în deplasare, și mi-am putut forma o părere.

— O dată, la 16 aprilie, în partida cu România am văzut-o și noi. Ne-ar interesa, însă, cum joacă ACUM, întrucît acest 4—1 ne cam pune pe gînduri. Cu alte cuvinte, vrem să știm de la dv. cît este de „real" rezultatul final.

— Pînă în minutul 25, nimeni n-ar fi prevăzut ceea ce avea să urmeze. Jocul se desfășurase într-o notă de ușoară superioritate a elvețienilor, cu faze la ambele porți, fiecare echipă ratînd deschiderea scorului. După primul gol, însă, înscris de Kudas, fotbaliștii greci s-au dezlănțuit, prinzînd aripi și atacînd în trombă poarta lui Prosperi, care, în 10 minute, a fost nevoit să scoată de trei ori balonul din plasă.

— V-am ruga să ne caracterizați, în mare, jocul prestat de echipa Greciei.

— Am văzut la lucru o formație viguroasă, care îmbină destul de bine cunoscutele-i calități atletice cu cele tehnice. Aș sublinia, totuși, faptul, evident după părerea mea, că atacul este superior apărării. Aici, la înaintare, sînt jucătorii de autentică clasă — mă refer la **Sideris, Papaioanu, Botinos...**

— Ce ne puteți spune despre mult discutatul Domazos, al cărui conflict cu Dan Gheorghiadis a dus la înlocuirea antrenorului ?

— Ajungem și la Domazos. Este, într-adevăr, un jucător foarte bun, care îndeplinește cu mult discernămînt importantul rol de dispecer. S-a bucurat, este drept, și de o oarecare amabilitate din partea elvețienilor, care nu l-au prea incomodat, lăsîndu-l să-și facă jocul în voie. Asta nu scade însă cu nimic din marile lui merite, de dirijor al acțiunilor ofensive.

— Ați descoperit, firește, și unele carențe, bune de exploatat în jocul formației învingătoare...

— Absolut. Numai că n-am să le dezvălui acum, pentru a nu-i pune, eventual, în gardă pe viitorii noștri adversari. De altfel, cu ajutorul filmului efectuat de colegul meu, antrenorul federal **Nicolae Petrescu**, noi, antrenorii și jucătorii, vom avea posibilitatea să studiem împreună jocul fotbaliștilor greci. Să-l studiem, la detaliu, și, bineînțeles, să luăm apoi din timp și măsurile necesare.

— Cînd vor fi reluate pregătirile tricolorilor ?

— Deocamdată, pentru miercuri 22 octombrie, formația de bază — mai puțin Ghiță și Dembrovschi, plecați la Oslo cu Dinamo Bacău — va susține un joc de omogenizare cu echipa de tineret a dinamoviștilor bucureșteni.

Apoi, la 29 octombrie avem prevăzută o „verificare" la București, în compania unei formații de club de peste hotare — probabil din R.F. a Germaniei.

— Nu este o greșeală ? Ați vorbit de formația de bază și l-ați numit și pe Ghiță ?

— Nu, nu e vorba de vreo greșeală. Comportarea din ultima vreme a titularului Răducanu ne obligă să ne gîndim serios la eventuala folosire a portarului de rezervă pentru meciul cu Grecia. Vă dați seama că, în condițiile dificilei partide de la 16 noiembrie, nu putem să riscăm.

Fotbaliștii greci — care, trebuie să vă spun, după victoria în fața Elveției nu vorbesc decît de Mexic — vor miza totul pe cartea atacului, lor trebuindu-le ambele puncte.

— Iar nouă...

— Un singur punct, după cum știți. Dar, v-aș ruga să scrieți așa, ca să știe toată lumea, că, **la 16 noiembrie, tricolorii vor lupta nu pentru un joc egal, ci pentru VICTORIE !**

G. NICOLAESCU

LA TELEFON, ARBITRUL N. CURSARU

ACEL MINUT 25!

Cronicarul nostru a fost, fără doar și poate, puțin încurcat cînd a trebuit să se pronunțe asupra arbitrajului lui N. Cursaru (Ploiești) la meciul Dinamo București — Universitatea Craiova. Conducătorul partidei prestase, în general, un arbitraj bun, dar **săvîrșise o greșeală serioasă, neacordînd craiovenilor o lovitură de la 11 metri, la un fault comis de Stoenescu asupra lui Ivan.** Era minutul 25, și Universitatea Craiova, care conducea cu 1—0, putea realiza, în condițiile acordării penalty-ului, un al doilea gol, poate decisiv : la 2—0, craiovenii ar fi avut, desigur, mai mult curaj, iar dinamoviștii ar fi abordat, probabil, lupta cu mai puțină siguranță.

O dată meciul terminat și rezultatul consemnat în scripte, am ținut să aflăm și ceea ce gîndește arbitrul N. Cursaru în legătură cu cele întîmplate. Chemînd Ploieștiul la telefon, iată ce ne-a spus conducătorul meciului Dinamo București — Universitatea Craiova :

„Ivan a reluat, cu stîngul, dintr-o bucată, mingea primită de la Oblemenco, iar șutul său a șters bara. Faza s-a petrecut atît de repede, încît eu n-am putut aprecia dacă intervenția lui Stoenescu se produsese înainte ca șutul să pornească, sau cu o fracțiune de secundă mai tîrziu. Și, în aceste condițiuni, n-am acordat lovitură de la 11 metri. Cîțiva prieteni ploieșteni — printre care și doi arbitri — mi-au spus, însă, că am greșit. Urmărind meciul la televizor, ei au observat — mai ales că faza respectivă fusese reluată prin sistemul «Ampex» — că Stoenescu îl îmbrîncise, din spate, pe Ivan. Ar fi trebuit să dau, deci, lovitură de la 11 metri, faza petrecîndu-se în careu. Nu pot decît să regret această fisură din arbitrajul de duminică, pe care l-aș fi dorit, firește, pe deplin reușit".

MECIURI INTERNAȚIONALE AMICALE

MUREȘUL DEVA — SPORTKREIS DARMSTADT (R.F.G.) 6—2 (2—1)

Cu ocazia manifestărilor prilejuite de sărbătorirea a 700 de ani de existență a orașului Deva, în localitate s-a disputat meciul amical de fotbal dintre echipa Mureșul și formația vest-germană, din liga a treia, Sportkreis Darmstadt. Au învins gazdele cu 6—2 (2—1). **(I. Simion — coresp.).**

FULGERUL DOROHOI — C.S. UNIA CRACOVIA 1—3 (0—1)

Publicul dorohoian a avut posibilitatea să asiste la primul joc internațional al echipei locale. Cele 4 goluri au fost marcate de **Kapcinschi, Teț** și **Huțanu** (autogol) pentru C.S. Unia Cracovia și, respectiv, **Constantinescu.** Bun arbitrajul lui **P. Popovici** (Botoșani). **(Teodor Ungureanu — coresp.).**

TEXTILA BOTOȘANI — C.S. UNIA CRACOVIA 2—1 (1—0)

În cadrul turneului pe care echipa C.S. Unia din Cracovia îl întreprinde în țara noastră, fotbaliștii polonezi au întîlnit la Botoșani echipa locală Textila, din div. C. Gazdele mai decise în fazele de poartă, au obținut victoria prin golurile marcate de **Lascăr** (min. 1) și **Cuzaru** (min. 50). Pentru oaspeți a înscris **Gizil** (min. 67). **(T. Ungureanu — coresp.).**

O săptămînă bogată în întîlniri internaționale

Săptămîna aceasta, agenda internațională a fotbalului nostru este neobișnuit de încărcată : nu mai puțin de 6 echipe urmează să susțină, începînd de azi, jocuri în compania unor adversari de peste hotare. Fără discuție, iubitorii fotbalului își îndreaptă gîndurile și speranțele spre Oslo, acolo unde **DINAMO BACĂU** întîlnește pe **Skeid,** în primul meci din turul II al „Cupei europene a tîrgurilor". Forma bună manifestată în ultimele partide de campionat de elevii lui Valeriu Neagu ne îndreptățește năzuințele într-un rezultat onorabil. Adversara băcăuanilor, învinsă acasă în ultima etapă a campionatului norvegian, are în palmares o victorie prestigioasă în fața cunoscutei formații vest-germane München 1860, pe care a eliminat-o anul trecut din C.E.T.

Reprezentativa de fotbal a **Poloniei** — care se pregătește în vederea confruntării de la 9 noiembrie cu Bulgaria, din preliminariile C.M. — întîlnește miercuri, în nocturnă, la Chorzow, **SELECȚIONATA OLIMPICĂ A ȚĂRII NOASTRE.** „Tricolorii" noștri, aflați la prima partidă internațională, doresc, bănuim, să ofere partenerilor lor o rezistență notabilă, și să schimbe, astfel, penibila impresie lăsată de U.T.A., la Varșovia.

Amatorii jocului cu balonul rotund, din Capitală, vor avea azi posibilitatea să urmărească pe stadionul Republicii o partidă extrem de atractivă: **STEAUA — Ț.S.K.A. SOFIA.** Oaspeții, sosiți ieri la ora prînzului cu autocarul, au deplasat cea mai bună garnitură.

Meciul va începe la ora 18, și va avea în deschidere un joc între două echipe de copii ale clubului militar.

În cadrul manifestațiilor sportive prilejuite de cea de-a 50-a aniversare a clubului **UNIVERSITATEA CLUJ,** băieții lui Ștefan Cîrjan susțin mîine pe stadionul Municipal o partidă amicală în compania echipei iugoslave **O.F.K. Beograd.** În deschidere, se întîlnesc formațiile de veterani ale cluburilor **„U" Cluj** și **Rapid.**

PROGRESUL BUCUREȘTI s-a deplasat la Ruse, unde, mîine, joacă cu divizionara A. Dunav.

În sfîrșit, la Phenian (R.P.D. Coreeană), continuă turneul internațional al speranțelor olimpice. După cum se știe, țara noastră este reprezentată de **SELECȚIONATA NAȚIONALĂ DE JUNIORI.** Din păcate, nu vă putem furniza amănunte de la acest turneu, deoarece nu am reușit pînă acum să luăm legătura cu trimisul special al ziarului nostru la Phenian, **Marius Popescu.**

ÎN ETAPA A IX-a A DIVIZIEI C

MULTE ECHIPE AU RECOLTAT PUNCTE PREȚIOASE ÎN DEPLASARE

Seria I

Letea Bacău — Foresta Fălticeni 1—0 (0—0)

Constructorul Piatra Neamț — Fulgerul Dorohoi 5—1 (1—1)

Petrolul Moinești — Minerul Gura Humorului 2—0 (0—0)

Minerul Comănești — Minobrad Vatra Dornei 2—0 (1—0)

C.F.R. Pașcani — Nicolina Iași 2—0 (0—0)

Textila Botoșani — Rarăul Cîmpulung 3—0 (2—0), disputat joi.

Penicilina Iași — Textila Buhuși, nedisputat

(Corespondenți : F. Ene, C. Nemțeanu, A. Stoianovici, I. Bîrsan, C. Enea, T. Ungureanu)

CLASAMENT

1. Letea	9	5	2	2	19- 6	12
2. Nicolina	8	6	0	2	17- 9	12
3. C.F.R.	8	5	1	2	16- 4	11
4. Textila Bt.	8	5	1	2	13- 6	11
5. Foresta F.	9	5	1	3	16-10	11
6. Victoria	8	4	1	3	22-10	9
7. Petrolul M.	8	4	1	3	11-10	9
8. Minerul C.	8	4	1	3	13-15	9
9. Rarăul	9	3	2	4	16-18	8
10. Minobrad	8	3	1	4	7-12	7
11. Constructorul	9	2	2	5	12-19	6
12. Fulgerul	9	3	0	6	16-28	6
13. Penicilina	8	3	0	5	7-25	6
14. Textila Bh.	7	2	0	5	11-15	4
15. Minerul G.H.	8	1	1	6	8-17	3

Etapa viitoare : Foresta Fălticeni — Textila Botoșani, Petrolul Moinești — Minerul Comănești, Victoria Roman — Minobrad Vatra Dornei, Nicolina Iași — Letea Bacău, Rarăul Cîmpulung — Constructorul Piatra Neamț, Textila Buhuși — C.F.R. Pașcani, Minerul Gura Humorului — Penicilina Iași.

Seria a II-a

Metalul Buzău — S.U.T. Galați 2—0 (1—0)

Chimia Oraș Gh. Gheorghiu-Dej — Petrolul Berca 3—0 (1—0)

Petrolistul Boldești — Gloria C.F.R. Galați 1—1 (1—0)

Metalurgistul Brăila — Șoimii Buzău 0—0

Rulmentul Bîrlad — Locomotiva Adjud 2—0 (1—0)

Electronica Obor — Dunărea Brăila 5—1 (4—0)

Metalul Plopeni — Unirea Focșani 5—0 (2—0)

Ancora Galați — A.S.M. Tecuci 3—1 (2—0)

(Corespondenți : D. Marin, Gh. Grunzu, N. Dincă, I. Baltag, L. Solomon, D. Diaconescu, I. Tănăsescu, T. Siriopol)

CLASAMENT

1. Chimia	9	6	2	1	15- 4	14
2. Metalul P.	9	5	3	1	20- 4	13
3. Șoimii	9	4	5	0	15- 5	13
4. Petrolistul	9	5	3	1	12- 5	13
5. Electronica	9	5	2	2	22- 7	12
6. Metalul Bz.	9	5	1	3	17-11	11
7. Ancora	9	4	2	3	14- 9	10
8. Gloria CFR	9	4	1	4	8-10	9
9. Metalurgistul	9	2	5	2	4- 9	9
10. Rulmentul	9	4	1	4	14-26	9
11. A.S.M.	8	3	2	3	11-10	8
12. Unirea	9	2	3	4	12-17	7
13. S.U.T.	8	2	2	4	5- 8	6
14. Dunărea	9	1	2	6	10-23	4
15. Locomotiva	9	0	2	7	5-19	2
16. Petrolul	9	1	0	8	6-23	2

Etapa viitoare : Locomotiva Adjud — Petrolistul Boldești, Unirea Focșani — A.S.M. Tecuci, S.U.T. Galați — Electronica Obor, Dunărea Brăila — Metalul Plopeni, Petrolul Berca — Ancora Galați, Rulmentul Bîrlad — Metalul Buzău, Șoimii Buzău — Chimia Oraș Gh. Gheorghiu-Dej, Gloria C.F.R. Galați — Metalurgistul Brăila.

Seria a III-a

Laromet București — I.C.A.B. Arcuda 2—1 (2—0)

Mașini unelte București — I.T.C. Constanța 0—1 (0—0)

Cimentul Medgidia — Celuloza Călărași 0—0

Petrolul Videle — Voința București 0—1 (0—1)

Electrica Constanța — S.N. Oltenița 1—0 (1—0)

Delta Tulcea — Olimpia Giurgiu 1—0 (0—0)

Marina Mangalia — I.M.U. Medgidia 1—1 (0—0)

Unirea Mănăstirea — Tehnometal București 1—0

(Corespondenți : O. Guțu, P. Peană, R. Avram, V. Pancu, N. Enache, I. Turșie, I. Cioboată, —)

CLASAMENT

1—2. Celuloza	9	5	2	2	10- 7	12
1—2. Cimentul	9	5	2	2	10- 7	12
3. Delta	9	4	3	2	16-11	11
4. I.M.U.M.	9	3	5	1	7- 3	11
5—7. Laromet	9	4	2	3	12-12	10
5—7. Unirea	9	4	2	3	15-15	10
5—7. Electrica	9	5	0	4	9- 9	10
8. S.N.O.	9	3	3	3	11- 8	9
9. Voința	9	2	5	2	13-11	9
10. Tehnometal	9	3	2	4	14-10	8
11. Mașini	9	3	2	4	12-11	8
12. Petrolul	9	3	2	4	10-13	8
13. Marina	9	3	1	5	15-13	7
14. Olimpia	9	2	3	4	8-10	7
15. I.T.C.	9	2	3	4	8-12	7
16. Arcuda	9	2	1	6	11-26	5

Etapa viitoare : Olimpia Giurgiu — S.N. Oltenița, Marina Mangalia — Celuloza Călărași, I.M.U. Medgidia — Laromet București, Tehnometal București — Cimentul Medgidia, I.T.C. Constanța — Delta Tulcea, I.C.A.B. Arcuda — Mașini unelte București, Unirea Mănăstirea — Petrolul Videle, Voința București — Electrica Constanța.

Seria a IV-a

Comerțul Alexandria — Unirea Drăgășani 2—1 (1—0)

Unirea Cîmpulung Mușcel — Autobuzul București 1—2 (1—1)

Progresul Corabia — Chimia Turnu Măgurele 1—1 (1—0)

Caraimanul Bușteni — Petrolul Tîrgoviște 1—1 (0—0)

Prahova Ploiești — I.R.A. Cîmpina 1—2 (0—2)

T.U.G. București — Carpați Sinaia 0—0

Progresul Balș — Sirena București 0—0

Flacăra roșie București — Dacia Pitești 3—0 (prin neprezentare)

(Corespondenți : M. Bizon, D. Rădulescu, C. Filip, V. Zbarcea, St. Ionescu, P. Pleană, D. Paraschiv)

CLASAMENT

1. Autobuzul	9	7	1	1	20- 6	15
2. Caraimanul	9	5	4	0	18- 7	14
3. Comerțul	9	7	0	2	16-10	14
4. Carpați	9	4	5	0	14- 7	13
5. I.R.A.	9	6	1	2	12- 6	13
6. T.U.G.	9	5	2	2	19-10	12
7. Chimia	9	4	2	3	12- 8	10
8. Flacăra	9	3	3	3	10- 6	9
9. Sirena	9	3	3	3	11-11	9
10. Prahova	9	3	1	5	17-15	7
11. Progresul C.	9	1	5	3	9-17	7
12. Unirea D.	9	3	0	6	9-15	6
13. Unirea C.	9	1	3	5	12-19	5
14. Progresul B.	9	2	1	6	6-19	5
15. Petrolul	9	0	3	6	7-17	3
16. Dacia	9	1	0	8	6-25	2

Etapa viitoare : Carpați Sinaia — Progresul Balș, Chimia Tr. Măgurele — Flacăra roșie București, Autobuzul București — Caraimanul Bușteni, I.R.A. Cîmpina — Comerțul Alexandria, Petrolul Tîrgoviște — Progresul Corabia, Dacia Pitești — T.U.G. București, Sirena București — Prahova Ploiești, Unirea Cîmpulung Mușcel — Unirea Drăgășani.

Seria a V-a

Steagul roșu Plenița — Dunărea Calafat 1—0 (1—0)

Furnirul Deta — Minerul Bocșa 1—0 (0—0)

Victoria Caransebeș — Progresul Strehaia 4—0 (1—0)

Minerul Lupeni — Metalul Topleț 7—0 (5—0)

Electromotor Timișoara — Energetica Tr. Severin 5—0 (2—0)

Victoria Tg. Jiu — C.F.R. Caransebeș 2—0 (1—0)

Vulturii textila Lugoj — Minerul Motru 1—0 (0—0)

Unirea Orșova — U.M. Timișoara 1—2 (1—1)

(Corespondenți : I. Julea, N. Sorinca, M. Mutașcu, I. Cotescu, I. Ene, O. Vîlceanu, C. Olaru și I. Iacob)

CLASAMENT

1. Minerul L.	9	5	2	2	19— 7	12
2. U.M.T.	9	6	0	3	19— 9	12
3. Victoria C.	9	5	2	2	15— 9	12
4. Minerul B.	9	5	1	3	14— 7	11
5. Vict. Tg. J.	9	5	1	3	16—13	11
6. C.F.R.	8	4	2	3	20—10	10
7. Electromotor	9	4	2	3	12—12	10
8. Steagul	9	5	0	4	11—12	10
9. Furnirul	9	5	0	4	14—23	10
10. Vulturii	9	4	1	4	26—16	9
11. Minerul M.	9	4	0	5	10—10	8
12. Energetica	9	3	2	4	12—18	8
13. Dunărea	9	3	1	5	18—20	7
14. Unirea	9	2	1	6	10—17	5
15. Metalul	9	2	1	6	12—30	5
16. Progresul	9	1	2	6	12—27	4

Etapa viitoare : Metalul Topleț — Electromotor Timișoara, Vulturii textila Lugoj — Victoria Caransebeș, Energetica Tr. Severin — Unirea Orșova, C.F.R. Caransebeș — Steagul roșu Plenița, U. M. Timișoara — Minerul Lupeni, Progresul Strehaia — Minerul Bocșa, Victoria Tg. Jiu — Furnirul Deta, Minerul Motru — Dunărea Calafat.

Seria a VI-a

Aurul Brad — Minaur Zlatna 1—1 (0—1)

Victoria Călan — Minerul Ghelar 2—2 (2—2)

Tehnofrig Cluj — Știința Petroșani 1—0 (0—0)

Metalul Aiud — Independența Sibiu 0—1 (0—1)

Mureșul Deva — Industria sîrmei Cîmpia Turzii 5—2 (0—1)

Arieșul Cîmpia Turzii — Soda Ocna Mureș 3—0 (2—0)

A.S.A. Sibiu — Minerul Baia de Arieș 4—0 (0—0)

Arieșul Turda — Minerul Teliuc 3—1 (2—0)

(Corespondenți : M. Susan, A. Günther, N. Todoran, I. Somogbi, I. Simion, P. Tonea, I. Ilie și P. Lazăr)

CLASAMENT

1. Arieșul T.	9	5	3	1	11— 4	13
2. Metalul	9	4	4	1	15— 3	12
3. Minaur	9	5	2	2	16— 6	12
4. Mureșul	9	3	4	2	14—12	10
5. Independența	9	4	2	3	8—10	10
6. Arieșul C.T.	9	4	1	4	11—10	9
7. Minerul G.	9	3	3	3	7— 8	9
8. Soda	9	4	1	4	9—13	9
9. Aurul	9	4	1	4	11—15	9
10. Ind. sîrmei	9	4	0	5	12—10	8
11. Victoria	9	3	2	4	12—13	8
12. Minerul T.	9	3	2	4	9—13	8
13. Știința	9	3	1	5	7— 8	7
14. Minerul B.A.	9	3	1	5	9—16	7
15. Tehnofrig	9	3	1	5	5—13	7
16. A.S.A. Sibiu	9	2	2	5	6— 8	6

Etapa viitoare : Industria sîrmei Cîmpia Turzii — Metalul Aiud, Știința Petroșani — Soda Ocna Mureș, Minaur Zlatna — Minerul Baia de Arieș, Minerul Teliuc — Arieșul Cîmpia Turzii, Minerul Ghelar — A.S.A. Sibiu, Mureșul Deva — Tehnofrig Cluj, Independența Sibiu — Arieșul Turda, Victoria Călan — Aurul Brad.

Seria a VII-a

Metalul Salonta — Someșul Satu Mare 2—2 (0—1)

Foresta Năsăud — Dermata Cluj 1—1 (0—1)

Bradul Vișeu — Chimistul Baia Mare 1—0 (0—0)

Gloria Bistrița — Dacia Oradea 4—0 (4—0)

Topitorul Baia Mare — Unirea Dej 2—1 (1—1)

C.I.L. Gherla — C.I.L. Sighetul Marmației 2—0 (1—0)

Constructorul Baia Mare — Victoria Carei 2—0 (2—0)

Bihoreana Marghita — Dinamo Zalău 0—0

(Corespondenți : Gh. Cotrău, D. Nistor, A. Ghilezan, I. Toma, R. Pop, A. Sabo, C. Radu și A. Pașcalău)

CLASAMENT

1. Gloria	9	5	2	2	21- 8	12
2. C.I.L. Gherla	9	5	2	2	14- 9	12
3. Someșul	9	5	2	2	12- 7	12
4. Victoria	9	5	1	3	16- 8	11
5. Constructorul	9	5	1	3	16- 9	11
6. Dermata	9	4	2	3	12- 8	10
7. C.I.L. Sighet	9	4	2	3	12-10	10
8. Dinamo	9	3	3	3	9- 8	9
9. Bihoreana	9	3	3	3	10-12	9
10. Unirea	9	3	2	4	16-12	8
11. Chimistul	9	3	2	4	13-10	8
12. Metalul	9	3	1	5	9-16	7
13. Foresta	9	2	3	4	9-17	7
14. Dacia	9	2	3	4	5-17	7
15. Bradul	9	3	0	6	7-23	6
16. Topitorul	9	2	1	6	9-16	5

Etapa viitoare : Bihoreana Marghita — Constructorul Baia Mare, Dinamo Zalău — Metalul Salonta, Dermata Cluj — C.I.L. Gherla, Unirea Dej — Bradul Vișeu, Chimistul Baia Mare — Dacia Oradea, Victoria Carei — Gloria Bistrița, C.I.L. Sighetul Marmației — Topitorul Baia Mare, Someșul Satu Mare — Foresta Năsăud.

Seria a VIII-a

Carpați Brașov — Colorom Codlea 0—1 (0—0)

Vitrometan Mediaș — Torpedo Zărnești 1—1 (0—1)

Viitorul Gheorghieni — Chimia Făgăraș 0—3 (0—1)

Medicina Tg. Mureș — Unirea Cristuru Secuiesc 0—0

Lemnarul Odorheiul Secuiesc — Minerul Bălan 7—1 (2—0)

Avîntul Reghin — Chimia Orașul Victoria 1—1 (1—1)

Metalul Copșa Mică — Tractorul Brașov 0—1 (0—0)

Chimica Tîrnăveni — Oltul Sf. Gheorghe 2—1 (1—0). **Meciul s-a întrerupt în min. 85 din cauza unui incident provocat de jucătorul Bozin, de la Oltul, care fiind eliminat n-a vrut să părăsească terenul. Mai mult, el și-a scos o gheată și l-a lovit pe arbitrul meciului.**

(Corespondenți : V. Secăreanu, Z. Rîșnoveanu, L. Karda, C. Albu, A. Pialoga, L. Maior, M. Faliciu și Al. Ducan)

CLASAMENT

1. Tractorul	9	6	1	2	21- 3	13
2. Oltul	9	6	1	2	21- 7	13
3. Colorom	9	6	1	2	15-12	13
4. Lemnarul	9	6	0	3	24-13	12
5. Chimia F.	9	5	1	3	13- 8	11
6. Metalul	9	4	2	3	14- 9	10
7. Chimica	9	5	0	4	15-14	10
8. Chimia V.	9	4	1	4	13-15	9
9. Torpedo	9	3	2	4	17-12	8
10. Vitrometan	9	3	2	4	13-15	8
11. Unirea	9	3	2	4	11-15	8
12. Carpați	9	2	3	4	8-10	7
13. Minerul	9	3	1	5	13-19	7
14. Avîntul	9	3	1	5	11-21	7
15. Viitorul	9	2	1	6	6-25	5
16. Medicina	9	0	3	6	6-23	3

Etapa viitoare : Torpedo Zărnești — Oltul Sf. Gheorghe, Minerul Bălan — Metalul Copșa Mică, Colorom Codlea — Vitrometan Mediaș, Chimia Orașul Victoria — Chimica Tîrnăveni, Avîntul Reghin — Carpați Brașov, Medicina Tg. Mureș — Lemnarul Odorheiul Secuiesc, Chimia Făgăraș — Unirea Cristuru Secuiesc, Tractorul Brașov — Viitorul Gheorghieni.

ECOURI... ECOURI...

● Într-adevăr, publicul piteștean îl iubește cu pasiune pe Dobrin. Sîmbătă ne-am convins din nou. 15 000 de oameni

l-au primit pe eroul meciului cu Portugalia cu aplauze, iar doi dintre ei au coborît pe gazon și i-au înmînat buchete de garoafe. Cineva spunea că de pe acum au fost comandate, la florărie, și cele cu care îl vor întîmpina după meciul cu Grecia.

Ce zici, Dobrine ?

● La stadionul din Pitești, i-am întîlnit pe Barbu și Kallo, doi dintre oamenii de bază ai formațiilor lor. În ultima perioadă, se știe, ei au fost indisponibili : Barbu — bolnav, iar Kallo a avut o ruptură de ligamente la piciorul stîng. Totul, însă, a trecut, și cei doi ne-au declarat că se pregătesc intens pentru ca în următoarele etape să reapară pe teren. Îi așteptăm...

● *În meciul cu Farul, Dobrin, fruntaș în clasamentul golgeterilor, n-a ținut să înscrie neapărat, distribuind, cu largheță, pase colegilor săi. Ni s-a părut, însă, că aceștia n-au fost la fel de cavaleri, fiindcă, în bune situații pentru Dobrin, ei au preferat să șuteze la poartă, deși poziția și șansele de reușită erau destul de mici. Așadar, Nuțu, Radu, Jercan au cam rămas datori față de colegul lor.*

● *Vasile Alexandru* ne spunea rîzînd, sîmbătă seara: *„Azi am fost cel mai bun...".*

Într-adevăr, fostul jucător al Universității și actuala rezervă a feroviarilor clujeni o putea spune cu toată convingerea, după meciul respectiv de slabă calitate, întrucît... nu evoluase !

● „Eu i-aș fi dat chiar 5 stele, nu 4, lui C. Petrea, pentru modul cum a condus meciul de la Iași" — iată o declarație care merită a fi consemnată, ca fiind făcută de antrenorul echipei... învinse cu 3—0, Valentin Stănescu. Adevărat fair-play...

● Atacanții centrali ai Politehnicii au jucat în această etapă în familie. Cuperman și Moldoveanu sînt cumnați (primul e căsătorit cu sora ex-ploieșteanului). Evoluția lor a fost bună, și ca nici unul să nu se supere — coincidență, desigur — ambii au primit nota 8. Deci, de data aceasta... familiarismul din echipa ieșeană nu poate fi criticat. Dimpotrivă, cei doi au avut o contribuție însemnată la realizarea primei victorii a echipei din Dealul Copoului. Să fie într-un ceas bun !

● Cunoscutul fundaș lateral al Petrolului, Mocanu, a

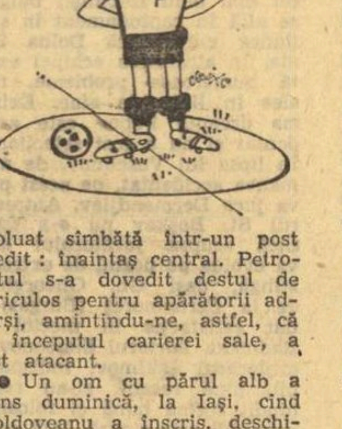

evoluat sîmbătă într-un post inedit : înaintaș central. Petrolistul s-a dovedit destul de periculos pentru apărătorii adverși, amintindu-ne, astfel, că la începutul carierei sale, a fost atacant.

● Un om cu părul alb a plîns duminică, la Iași, cînd Moldoveanu a înscris, deschizînd drumul Politehnicii spre prima victorie a ei în actualul campionat.

Plîngea de bucurie, de emoție, poate și de... surprindere, antrenorul Politehnicii, Justin.

● Cel mai supărat după semieșecul lui „U" era prof. *Titus Lucaciu,* secretarul clubului : *„Păi cum îi posibil ca unii să se străduie un an întreg pentru săptămîna sărbătorească a semicentenarului și băieții ăștia zurbagii s-o renege, tocmai acum în preajmă, doar în 90 de minute...".*

● Peluza destinată, conform tradiției, celor mai mici suporteri clujeni era încadrată la meciul de sîmbătă, de un șir de elevi în uniforma agenților de circulație, acolo domnind, mai mult ca de obicei, ordinea și disciplina. Aceasta însă nu presupunea și tăcerea galeriei !

● După multe etape în care portarul Vișan fusese notat cu 8 și 9, sîmbătă a primit 4. El a apărat poarta echipei Petrolul doar 35 de minute, avînd unele intervenții bune, dar a comis și greșeli copilărești. Cauza acestei comportări am aflat-o sîmbătă seara, la multe ore după terminarea meciului. La intrarea în terenul de joc, ploieșteanul s-a lovit, în tunel, de o grindă de beton.

„Începuse jocul și nu-mi revenisem — ne-a spus Vișan. Nu-mi dădeam seama ce se întîmplă cu mine, așa că antrenorul Cernăianu a procedat bine că m-a înlocuit"...

ANUNȚ

Catedra de educație fizică și sport a Institutului de medicină și farmacie din București adresează un apel către persoanele care au activat, ca sportivi, conducători și animatori, în cadrul Clubului sportiv „Medicina" București, de la înființarea acestuia (1920) și care posedă unele documente, trofee, fotografii etc., sau cunosc date referitoare la începuturile activității clubului, de a lua legătură cu catedra de educație fizică a I.M.F., în vederea întocmirii unei monografii, a unui album și a unei expoziții, ce se vor organiza cu prilejul aniversării semicentenarului clubului, în anul 1970.

Persoanele care doresc să sprijine această acțiune, sînt rugate să se adreseze catedrei de educație fizică — Facultatea de Medicină Generală — bd. Dr. Petru Groza nr. 8. Sectorul VI, București, sau la telefon 14.29.30, interior 132 (eventual 13.18.25).

LOTO — PRONOSPORT

Programul concursului Pronosport nr. 43 din 26 octombrie a.c., are un conținut deosebit de atractiv, din care menționăm meciurile : Steagul roșu — Steaua, Farul — Dinamo București, Rapid — Jiul, Universitatea Craiova — U. T. Arad ș.a. Urmează încă 4 meciuri din campionatul nostru (categoria A) și cinci partide din campionatul italian.

Iată acum programul integral al acestui concurs : I : F.C. Argeș — C.F.R. Cluj ; II : Steagul roșu — Steaua ; III : Dinamo Bacău — A.S.A. Tg. Mureș ; IV : Farul — Dinamo București ; V : Petrolul — Politehnica Iași ; VI : Universitatea Cluj — Crișul ; VII : Rapid — Jiul ; VIII : Universitatea Craiova — U. T. Arad ; IX : Bari — Sampdoria ; X : Juventus — Internazionale ; XI : Roma — Lazio ; XII : Napoli — Cagliari ; XIII : Palermo — Brescia.

● Tragerea excepțională LOTO de astăzi va avea loc la București în sala Clubului Finanțe Bănci din strada Doamnei nr. 2 cu începere de la ora 18,30. Tragerea va fi radiodifuzată după care va urma un film artistic. Intrarea liberă.

● Astăzi este ULTIMA ZI în care vă mai puteți procura biletele pentru concursul Pronoexpres (obișnuit) de mîine la care puteți obține premii substanțiale în bani.

PREMIILE CONCURSULUI PRONOEXPRES NR. 42 DIN 15 OCTOMBRIE 1969

EXTRAGEREA I : Categoria I : 1,5 variante a 73 344 lei ; a II-a : 137,5 variante a 800 lei ; a III-a : 2 975 variante a 36 lei.

EXTRAGEREA A II-A : Categoria A : 1,5 variante a 61 465 lei ; categoria B : 169,5 variante a 544 lei ; categoria C : 3 204,5 variante a 28 lei.

Cîștigători : Categoria I, extragerea I : Un cîștigător din Cluj ; categoria A, extragerea a II-a : Rînja Vasile din București (ambele bilete au fost jucate 100%).

Constantin FIRĂNESCU transmite din OSLO

DINAMO BACĂU – încrezătoare în forţele proprii, deşi e conştientă că - pentru ea - greul abia începe

Singura echipă de club românească rămasă în cursă în competiţiile europene, *Dinamo Bacău*, se află acum, cînd transmit aceste rînduri, de aproape o oră în capitala Norvegiei. Peste două zile, ea va susţine în acest oraş prima manşă a dublei întîlniri cu reprezentanta ţării fiordurilor în „Cupa europeană a tîrgurilor"", *Skeid Oslo*.

La întîiul lor contact cu această metropolă din nordul continentului, în care au ajuns după o obositoare călătorie începută de pe aeroportul Băneasa în primele ore ale dimineţii şi încheiată la ceasurile după-amiezii (cu o escală la Copenhaga pentru transbordarea din cursa TAROM într-un avion al companiei scandinave), fotbaliştii români sînt evident mai puţin preocupaţi a-i descoperi frumuseţile şi mai mult de a afla noutăţi suplimentare despre viitorii lor adversari.

De fapt, absenţa unor informaţii consistente asupra partenerilor de miercuri, a calităţilor şi jocului acestora sporeşte în bună măsură gradul de dificultate a apropiatei confruntări. *Simplul amănunt, dacă îl putem califica astfel, că SKEID OSLO A ELIMINAT FORMAŢIA VEST-GERMANĂ MÜNCHEN 1860* (în urma unui rezultat egal în deplasare şi a unei victorii pe teren propriu) *CONSTITUIE, ÎNSĂ UN INDICIU CĂ ECHIPA NORVEGIANĂ REPREZINTĂ UN ADVERSAR MULT MAI PUTERNIC PENTRU DINAMOVIŞTII BĂCĂUANI DECÎT A FOST FLORIANA LA VALETTA* în primul tur al „Cupei europene a tîrgurilor".

De altfel, elevii antrenorilor Neagu şi Rădulescu sînt conştienţi că, *într-un anume fel, PENTRU EI COMPETIŢIA DE-ABIA ACUM ÎNCEPE CU ADEVĂRAT.* Ceea ce, însă nu-i împiedică să fie la fel de încrezători în şansele lor ca şi la debutul oficial din urmă cu cîteva săptămîni.

„Echipa noastră, mi-a spus antrenorul Valeriu Neagu, *manifestă în ultima vreme, mai precis de la jocul de campionat cu C.F.R. Cluj, o evidentă revenire de formă, exprimată* — de altfel — *şi în rezultatele pe care le-a obţinut de atunci. Confirmarea cea mai autentică am avut-o în partida de simbătă, de la Oradea pe care noi am socotit-o ca o repetiţie foarte utilă în vederea confruntării cu Skeid Oslo. Împotriva Crişului, echipa a jucat aşa cum aş dori să o facă şi miercuri, pe stadionul din capitala Norvegiei. Băieţii mei au căutat să temporizeze jocul la mijlocul terenului, de unde, însă, s-au încercat şi pasele decisive. Dembrovschi a avut sarcina să acţioneze ceva mai retras, la fel cum este îndrumat să o facă şi cînd evoluează în echipa naţională, pe linia mijlocaşilor, de unde însă s-a lansat deseori cu succes în contraatacuri. Jocul cu Crişul* — *îndeosebi* — *ne-a dovedit că echipa a atins o formă bună. Ghiţă a apărat din nou excelent, fiind* — *se pare* — *la apogeul carierei sale, compartimentul defensiv a realizat o mai bună sudură interioară, iar atacul a demonstrat că poate finaliza în mod corespunzător ocaziile create chiar şi într-un meci din deplasare, în care de obicei încercările sale de a forţa înscrierea golurilor erau prea timide. VICTORIA DE LA ORADEA A RIDICAT ŞI MAI MULT MORALUL ECHIPEI, atît de neçesar în aceste zile. Ne dăm seama că PARTIDA DE MIERCURI ESTE GREA, mai ales că nici nu ne cunoaştem adversarul. Apoi, însăşi evoluţia în nocturnă, cu care noi, ca echipă provincială, spre deosebire de formaţiile bucureştene, nu sîntem mai de loc obişnuiţi, este de natură a spori dificultatea „examenului" pe care îl vom susţine".*

Ca o mărturie a seriozităţii cu care fotbaliştii băcăuani întîmpină meciul cu Skeid Oslo stă faptul că, chiar în această seară, la puţin timp după sosirea în capitala Norvegiei, ei doresc să facă cunoştinţă şi să efectueze un antrenament pe stadionul pe care vor evolua miercuri. În caz că gazdele nu vor da un răspuns favorabil solicitării — ce le este făcută chiar la această oră — de a ilumina stadionul (aşa cum se mai obişnuieşte prin unele locuri), antrenamentul echipei române va fi amînat pentru marţi dimineaţă (n. r. — azi).

Călin ANTONESCU transmite din VARŞOVIA

UN IMPORTANT JOC-TEST PENTRU OLIMPICII NOŞTRI

Plecaţi luni la ora prînzului din Bucureşti cu un avion special, fotbaliştii din lotul olimpic al ţării noastre au sosit după două ore la Varşovia, unde întreaga delegaţie a fost întîmpinată cu multă prietenie de reprezentanţii federaţiei de specialitate din Polonia. Firesc că, odată scurse minutele protocolare şi după ce am satisfăcut curiozitatea profesională a colegilor varşovieni, care doreau să ştie cît mai multe lucruri despre viitorii adversari ai selecţionatei Poloniei, a fost rîndul nostru să... contraatacăm. Dar, fără prea mult succes, deoarece lotul polonez se află reunit la Katowice, important centru industrial al Sileziei, în apropierea căruia, în localitatea Chorzow, se va disputa miercuri jocul dintre cele două echipe.

Primul amănunt interesant pe care l-am aflat imediat după sosirea noastră la Varşovia a fost acela că meciul se va juca în nocturnă, urmînd să înceapă la ora 17 (ora 18 la Bucureşti). Gazdele noastre au programat la această oră jocul pentru că el constituie cel mai important test al naţionalei poloneze înaintea unei partide decisive din preliminariile C.M., în care fotbaliştii polonezi vor întîlni reprezentativa Bulgariei. Disputa va avea loc, tot la Chorzow, în ziua de 7 noiembrie.

Aşadar, este vorba de o repetiţie generală în toată puterea cuvîntului şi, mai ales, în toată... puterea de joc a selecţionaţilor polonezi. Astfel încît, sarcina tinerilor fotbalişti români este în acest meci dintre cele mai dificile.

În ciuda acestui fapt, în rîndurile jucătorilor români, cu care am făcut călătoria de la Bucureşti la Varşovia, domneşte optimismul. Un optimism legat nu de speranţa într-un rezultat favorabil (fiind vorba de un joc-test în compania unui adversar valoros ; poate că acest lucru este mai puţin important), ci de dorinţa de a realiza o partidă de bună calitate. Discuţiile purtate în timpul celor două ore de zbor ne-au convins, în plus, că în sînul echipei s-a realizat şi o excelentă atmosferă de prietenie şi colaborare, propice obţinerii unor performanţe remarcabile. Să credem că începutul va fi făcut chiar miercuri, în partida cu selecţionata A a Poloniei ? Ni se pare totuşi prematur !

Echipa este alcătuită din elemente tinere, cu perspectivă, dintre care unele — după opinia antrenorului V. Mărdărescu **— vor bate în curînd la uşa primei noastre reprezentative, dar cărora — nimeni nu poate nega acest lucru — le lipseşte experienţa partidelor internaţionale de anvergură, cu tensiunea lor specifică. Tocmai pentru acest motiv apreciem ca foarte lucidă intenţia antrenorului** V. Mărdărescu **de a utiliza în acest joc o aşezare 1—4—3—3, în care la masivitatea apărării** (Bădin, Popa, Ivăncescu) **se va adăuga şi sprijinul trioului de mijlocaşi ce va fi alcătuit, după toate probabilităţile, din** Angelescu, Pescaru **şi debutantul** Both **(21 de ani) în care antrenorii îşi pun mari speranţe. Pentru rolurile celor trei „muşchetari" ofensivi se pregătesc** Neagu, Oblemenco **şi** Grozea. **Singurul semn de întrebare planează asupra jucătorului ce va îmbrăca tricoul cu nr. 1. Preferinţele antrenorului s-au îndreptat spre** Adamache, **în favoarea căruia pledau atît experienţa sa mult mai bogată, cît şi forma manifestată în ultimul timp. Dar etapa de simbătă a campionatului a furnizat alte „date" ale problemei.** Adamache **a jucat slab la Iaşi, în timp ce prezumtivul său înlocuitor, tînărul** Oprea **de la Universitatea Craiova, a făcut o partidă remarcabilă la Bucureşti în compania formaţiei Dinamo. Cu cine va începe meciul în poartă echipa noastră ?**

Răspunsul la această întrebare, ca şi la alte chestiuni legate de partida POLONIA A — ROMÂNIA **(selecţionata olimpică)** ce va avea loc miercuri la Chorzow, într-un reportaj viitor.

sportul în lume

ILIE NĂSTASE L-A ÎNVINS PE STAN SMITH!

Tenismanii români au dominat turneul internaţional de la Denver (Colorado)

NEW YORK, 20 (Agerpres). Primul tenisman al României, maestrul emerit al sportului Ilie Năstase, a repurtat un remarcabil succes, cîştigînd turneul internaţional de la Denver (Colorado, S.U.A.). În finală, Năstase l-a învins cu 6—4, 6—5 pe campionul american Stan Smith. Echipierul reprezentativei române a jucat foarte bine, reuşind să se revanşeze după înfrîngerea suferită în finala „Cupei Davis". Numeroşii spectatori au aplaudat victoria şi mai ales jocul spectaculos al tenismanului român. Pentru locurile 3—4, Bob Lutz (S.U.A.) a dispus cu 4—6, 6—5, 6—2 de Arthur Ashe (S.U.A.). Al doilea jucător român, Ion Ţiriac, s-a clasat pe locul 5, în urma victoriei realizată cu 6—5, 6—5 în faţa portoricanului Charles Pasarell. Un frumos succes au obţinut jucătorii români Ilie Năstase şi Ion Ţiriac în proba de dublu a turneului, în cadrul căreia s-au clasat pe primul loc.

Astfel, TURNEUL INTERNAŢIONAL DE LA DENVER A FOST NET DOMINAT DE TENISMANII ROMÂNI, CARE ŞI-AU LUAT REVANŞA ÎN FAŢA ADVERSARILOR LOR DIN CHALLENGE - ROUND, MEMBRII REPREZENTATIVEI S.U.A. Întrecerile au durat timp de trei zile şi s-au disputat după un regulament special, prin adoptarea seturilor scurte (pînă la 6).

KRAICHIROVA ŞI KENMOTSU AU DOMINAT PREMONDIALELE

BELGRAD, 20 (Agerpres). — La Ljubljana au luat sfîrşit „premondialele" de gimnastică. La feminin, primul loc a fost ocupat de sportiva cehoslovacă Maria Kraichirova cu 74,9 puncte. Concursul masculin a fost dominat de gimnastul japonez Kenmotsu, care a cucerit patru medalii de aur şi una de argint. Iugoslavul Cerar a obţinut o medalie de aur, două de argint şi două de bronz.

Golgeterul echipei Bulgariei, Gheorghi Asparuhov — la antrenament

ÎN PRELIMINARIILE C. M. DE FOTBAL

REPREZENTATIVA BULGARIEI ÎNAINTEA ULTIMELOR ASALTURI

● *Olandezii susţin ultimul lor joc din grupă fără Cruyff, Van Beveren şi Rensenbryck!*

Comentariile iubitorilor de fotbal din Bulgaria se axează pe apropiatele confruntări ale echipei naţionale din cadrul preliminariilor C.M. : 22 octombrie, 9 noiembrie şi 7 decembrie sînt datele celor trei meciuri pe care reprezentativa Bulgariei le va susţine, în ordine, cu Olanda, Polonia şi Luxemburg — toate în deplasare.

În rîndurile ce urmează, să vedem cum se prezintă echipele Bulgariei şi Olandei în preajma întîlnirii de miercuri de la Rotterdam.

Întrerupîndu-se campionatul, cei mai buni fotbalişti bulgari se află în cantonament în staţiunea climaterică Dolna Bania. În alcătuirea echipei există numeroase probleme, mai ales în linia de atac. Extrema dreaptă Popov este accidentat şi nu a fost selecţionat. În lipsa lui Veselinov, de asemenea accidentat, pe acest post va juca Dermendjiev. Antrenorul St. Boşkov nu s-a decis încă asupra jucătorului care va evolua pe postul de extremă stîngă, deşi Gh. Gheorghiev de la Cernomoreţ (Burgas) a dat satisfacţie în meciul cu Radnicki. Portarul Simeonov şi mijlocaşul Iakimov, indisponibili pînă recent, şi-au redobîndit forma bună şi folosirea primului este sigură. Iată echipa probabilă : **Simeonov (Filipov) — Salamanov, I. Dimitrov, Jecev, Aladjov, Penev, T. Kolev (Iakimov), Dermendjiev, Bonev, Asparuhov, Gh. Gheorghiev (Jekov).**

Ştirile sosite din tabăra olandeză arată că şi fotbaliştii din „ţara lalelelor" se pregătesc temeinic pentru ultimul lor meci în grupă. O echipă de tehnicieni olandezi a filmat, în întregime, meciul naţionalei bulgare cu Radnicki. Vineri, reprezentativa Olandei a susţinut un meci de verificare în compania formaţiei Borussia Dortmund. Întîlnirea a durat doar 70 de minute şi a fost întreruptă (din cauza ceţii) la scorul de 0—0. Reprezentativa Olandei a jucat în următoarea formaţie : **Treytel — Suurbier, Einkenbrock, Israel, Strik, Rindjers, Veenstra (Yansen), Wery, Van Dyck, Van Hanegem (Kuylen), Moulijn.** În lotul olandez nu este selecţionat excelentul atacant Cruyff, sancţionat pentru abateri disciplinare. Declaraţiile conducătorilor olandezi, după meci, arată că ei nu sînt tocmai satisfăcuţi de jocul fotbaliştilor lor şi nu se dă vreun pronostic cu privire la întîlnirea de miercuri. În afară de Cruyff, echipa olandeză va fi lipsită şi de portarul titular Van Beveren, ca şi de rapidul jucător cu numărul 11, Rensenbryck, care activează acum în Belgia.

Iată clasamentul la ora actuală, în această a opta grupă :

Polonia	5	3	0	2	16— 8 6
Bulgaria	3	3	0	0	8— 2 6
Olanda	5	3	0	2	8— 4 6
Luxemburg	5	0	0	5	3—21 0

Toma HRISTOV

FOTBAL-MERIDIANE

SKEID OSLO ÎNVINSĂ ACASĂ

În etapa a 18-a a campionatului norvegian, echipa Skeid Oslo (care mîine va întîlni formaţia Dinamo Bacău în cadrul „Cupei europene a tîrgurilor"), a pierdut pe teren propriu cu scorul de 0—1 în faţa formaţiei Fredrikstad. Echipa Skeid Oslo ocupă locul patru cu 20 puncte.

MILAN ÎN AŞTEPTAREA FINALEI

De simbătă, echipa A. C. Milan se află în Argentina şi aşteaptă revanşa de miercuri seara cu Estudiantes La Plata. Interesul pentru returul finalei Cupei Intercontinentale este enorm. Toate biletele de pe stadionul Boca Juniors din Buenos Aires au fost epuizate imediat după prima manşă a finalei, cînd italienii au învins cu 3—0. Pentru a cuceri trofeul, Milan pare să fie favorită, pentru că este totuşi greu de crezut ca gazdele să poată realiza o victorie la 3 goluri diferenţă (în acest caz se va disputa un al treilea joc) şi cu atît mai puţin o victorie cu 4—0 ! Dar, în fotbal orice scor este posibil...

Fireşte, tifosii italieni nu vor dormi în noaptea de miercuri spre joi, pentru a putea asculta transmisia la radio cu începere de la ora 1 (ora Italiei) !

PREGĂTIRILE ECHIPEI R. D. GERMANE

Selecţionata R. D. Germane a susţinut o partidă de verificare, învingînd cu 4—0 (3—0) echipa Chemie Halle. Vogel şi Frenzel au marcat cîte 2 goluri. Echipa R. D. Germane va întîlni miercuri în preliminariile C. M., la Cardiff, echipa Ţării Galilor.

CAMPIONATE

AUSTRIA (etapa a 9-a) : Wiener Sport Klub — S. C. Eisenstadt 5—1, Austria Viena — A.K Graz 3—1, Austria Salzburg — Admira Viena 4—0, Wacker Innsbruck — Austria Klagenfurt 2—1, Sturm Graz — Wattens 1—0, Wacker Viena — Rapid Viena 2—2, F. C. Dornbirn — A.S.K. Linz 1—1. În clasament : Wiener Sport Club cu 16 p, Sturm Graz 12 p etc.

ELVEŢIA (etapa a 7-a) : Bellinzona — Wettingen 1—1, Chaux de Fonds — Bienne 2—0, Lausanne — Grasshoppers Zürich 1—1. St. Gall — Lugano 1—3, Winterthur — Basel 2—0, Young Boys Berna — Friburg 2—1, F.C. Zürich — Servette Geneva 1—1. În clasament : Servette şi Lugano cîte 10 p, F. C. Zürich, Basel, Lausanne, Young Boys şi Grasshoppers 8 p etc.

CEHOSLOVACIA (etapa a 12-a) : Z.V.L. Jilina — Sonp Kladno 6—1, Slavia Praga — Klo Union Teplice 2—1, Banik Ostrava — T. E. Gotwaldow 0—1, V.S.S. Kosice — Slovan Bratislava 1—0, Inter Bratislava — Lokomotiv Kosice 3—0, Jednota Trencin — Sparta Praga 2—1, Tatran Preşov — Bohemians Praga 2—0, Dukla Praga — Spartak Trnava 2—0. În clasament : Slovan Bratislava şi Z.V.L. Jilina 17 p.

Constantin Comarnischi transmite din San Sebastian

CONDIŢII GRELE DE CONCURS PENTRU PARTICIPANŢII LA MONDIALELE DE TALERE

Italia campioană mondială, România pe locul 10

Dacă turiştilor platoul de pe muntele Guadamendi, o adevărată terasă suspendată, mărginită pe două laturi de văi adînci şi vîlcele, iar cu a treia latură deasupra apelor Oceanului Atlantic, le poate oferi imagini splendide, participanţilor la mondialele de talere această splendidă aşezare naturală spaniolă nu le-a fost de bun augur. Cele trei şanţuri ale poligonului „Campo de tiro de Guadamendi" se află în plină bătaie a vîntului. În special la şanţul nr. 2, în prima zi a C.M. — duminică — s-au produs situaţii uneori de-a dreptul ilariante. În timp ce pe bolta cerească norii executau o goană halucinantă, rafalele de vînt erau atît de puternice încît, în repetate rînduri, cînd a tras, de pildă, şi concurentul nostru I. Dumitrescu, curenţii de aer au smuls pur şi simplu pălăriile de pe capetele unor concurenţi. Iar talerele luau direcţii curioase : fie că urmau uneori traiectoria asemenea unui bumerang, fie că plonjau sub nivelul cîmpului vizual al trăgătorilor. La două dintre standuri fondul pe care se profilează micile farfurii zburătoare este format din văi şi dealuri acoperite cu păduri cu o paletă multicoloră în care verdele cel mai deschis, pînă aproape de negru, este culoarea dominantă. În schimb, la cel de al treilea stand, doar apele Atlanticului, care se confundă însă la orizont cu cerul plumburiu, oferă singurul cadru unde sînt ţintite şi lovite talerele. Deşi curenţii de aer ascendenţi şi descendenţi îşi schimbă de la o clipă la alta direcţia şi intensitatea, sau se liniştesc brusc, condiţiile de întreceri, oricît de dificile ar fi, rămîn, în general, acelaşi pentru toţi. Aşa că aceia dintre ţintaşi care izbutesc să se acomodeze mai bine cu condiţiile de tragere obţin, bineînţeles, şi poziţii superioare în clasament.

De subliniat, însă, că în prima zi, duminică, din motivele arătate, numai 7 din cei 131 de participanţi, reprezentînd 32 de ţări şi 20 de echipe, au atins cifra maximă de 25 de talere lovite în cîte o serie (seriile 2 şi 3), dar nici unul în seria inaugurală.

După prima manşă de 75 de talere pe echipe conducea Italia cu 269 t, urmată de S.U.A. 268 t, R.A.U. 254 t, R.D.G. 251 t, R.F.G. 249 t, U.R.S.S. 246 t, Japonia 241 t, Franţa 240 t, Portugalia 239 t, Marea Britanie 237 t, România 236 t, Elveţia 235 t, Spania şi Argentina 234 t.

La individual pe primul loc (după manşa I — 75 t), se afla italianul Matarelli cu 71 t, înaintea americanilor Beck 70 t şi Howard 69 t. Îi urmau în clasament Ecker (Austria) 69 t, Karlsson (Suedia), Gehmann (R.F.G.), Henke (R.D.G.) cu cîte 68 t, Carrega (Franţa), Rosatti (Italia), Zimenko (U.R.S.S.), Tafford (S.U.A.) cu cîte 66 t.

Reprezentanţii României au înregistrat următoarele rezultate în această primă manşă : Gheorghe Florescu 65 t (20+21+24), Aurel Ionescu 61 t (22+17+22), Ştefan Popovici 56 t (17+20+19), Ion Dumitrescu 54 t (14+17+23).

Ziua a doua a competiţiei a fost ceva mai blîndă, elementele naturii s-au potolit, vîntul a încetat aproape complet dar din înălţimi a început să cadă o ploaie măruntă. Ceva mai tîrziu însă vremea s-a îmbunătăţit, dovadă şi rezultatele mai bune obţinute de concurenţi. Acum, 41 de trăgători cu arma de vînătoare au reuşit serii complete de cîte 25 de talere, în comparaţie cu cei 7 de duminică. Şi trăgătorii noştri s-au numărat printre cei care şi-au ameliorat simţitor rezultatele, dar pierderile înregistrate în prima zi au fost prea mari pentru ca ei să se claseze pe un loc mai bun. La sfîrşitul probei pe echipe România s-a clasat pe locul 10 din 20 de formaţii.

Clasament pe echipe : 1. ITALIA — campioană mondială 559 t, 2. S.U.A. 555 t, 3. Republica Arabă Unită 538 t, 4. R.F. a Germaniei 535 t, 5. R.D. Germană 529 t, 6. Austria 526 t, 7. U.R.S.S. 520 t, 8. Spania 515 t, 9. Japonia 512 t, 10. România 511 t, 11. Portugalia 509 t, 12. Franţa 508 t.

În clasamentul individual, situaţia după 150 de talere se prezintă astfel : 1—3. Beck (S.U.A.), Matarelli (Italia) şi Mehrez (R.A.U.) cîte 143 t; 4. Boud (Franţa) 142 t, 5—6. Henke (R.D.G.) şi Gehmann (R.F.G.) cîte 141 t. Sportivii români au obţinut următoarele cifre : Gh. Florescu 134 t — în manşa a doua 69 t (pe serii 22+23+24), A. Ionescu 129 t — 68 t (21+23+24), St. Popovici 125 t — 69 t (24+23+22), I. Dumitrescu 123 t — 69 t (23+23+23). Faţă de cele 236 de talere doborîte în manşa întîi echipa română a obţinut în cea de a doua 275 t, deci cu 39 de talere în plus.

Marţi se vor trage ultimele 50 de talere şi va fi cunoscut campionul mondial.

DENNIS HULME PRIMUL LA „MAGDALENA MIXHUCA"

...dar Jackie Stewart rămîne campion mondial

CIUDAD DE MEXICO, 20. — În prezenţa a zeci de mii de spectatori pe circuitul de la „Magdalena Mixhuca" din Ciudad de Mexico s-a disputat competiţia automobilistică „Marele premiu al Mexicului", ultima probă din cadrul campionatului mondial. Victoria a revenit campionului neo-zeelandez Dennis Hulme, care concurînd pe o maşină „McLaren Ford" a parcurs 325 km (65 de tururi a 5 km) în 1h 54:08,08, realizînd o medie orară excelentă de 170,843 km. Pe locurile următoare s-au clasat în ordine Jackie Ickx pe „Brabham Ford" — 1h 54:11,36, Jack Brabham pe „Brabham Ford" — 1h 54:47,28, Jackie Stewart pe „Matra Ford" — 1h 54:55,84, Jean Pierre Beltoise pe „Matra Ford" — 1h 55:57,32.

În urma acestor rezultate, titlul de campion mondial a revenit lui Jackie Stewart (Scoţia) cu 63 puncte, urmat de Jackie Ickx (Belgia) 37 p, Bruce Mc.Laren (Noua Zeelandă) 26 p, Jochen Rindt (Austria) 22 p, Jean Pierre Beltoise (Franţa) 21 p, Dennis Hulme (Noua Zeelandă) 20 p, Graham Hill (Anglia) 19 p.

BENVENUTI VA BOXA CU RODRIGUEZ

Campionul mondial de box la categoria mijlocie, italianul Nino Benvenuti, a declarat reprezentanţilor presei sportive că se duc tratative ca meciul său cu portoricanul Rodriguez, pentru centura mondială, să aibă loc la 22 noiembrie pe ringul arenei „Palazzo dello Sport" din Roma. Deţinătorul titlului a declarat că dacă managerii lui Rodriguez vor ca meciul să se dispute la New York, nu va avea nimic de obiectat.

-TELEX-TELEX-TELEX-TELEX-

La Los Angeles, în prima zi a concursului internaţional de decatlon, Bill Toomey **a totalizat 4 313 p. Iată performanţele înregistrate : 100 m — 10,4 ; greutate — 13,92 m ; lungime — 7,31 m ; înălţime — 1,90 m ; 400 m — 46,4. Toomey a declarat că în ziua a doua va reuşi să obţină punctele necesare corectării recordului mondial, aparţinînd vest-germanului Bendlin.**

■

„Marele premiu Benedetto", desfăşurat pe circuit la Scorza, în apropiere de Veneţia, a fost cîştigat de ciclistul belgian Eddy Merckx, care a parcurs 108 km în 2h 26:00 (medie orară 44,383 km).

■

Turneul internaţional de tenis de la Köln a continuat cu desfăşurarea semifinalelor probei de dublu bărbaţi. Iată rezultatele : Roche, Barthés — Laver, Emerson 6—4, 11—9 ; Rosewall, Gimeno — Okker, Riessen 6—2, 8—6. În sferturile de finală la simplu. Emerson l-a eliminat cu 6—4, 11—9 pe Roche.

În runda a 7-a a turneului de şah de la San Juan, Bisguier **l-a învins pe** Martinez, Parma **a cîştigat la** Colon, **iar** Spasski **a remizat cu** Schmidt. **În clasament :** Bisguier **(S.U.A.) 5½ p,** Spasski **(U.R.S.S.) 5 p etc.**

■

Cea de a 16-a ediţie a Turului ciclist al Mexicului s-a încheiat la Veracruz cu victoria rutierului mexican Augustin Juarez, **care a parcurs 2 350 km în 61h 17:47,0, urmat de** Sarabia **(Mexic) la 3:13,0,** Gonzales **(Mexic) la 5:32,0,** Belmonte **(Mexic) la 13:20,0,** Kalnenieks **(U.R.S.S.) la 13:49,0 etc. Pe echipe, competiţia a fost cîştigată de formaţia mexicană „Condor", urmată de U.R.S.S. şi Polonia.**

■

Proba feminină de simplu din cadrul turneului internaţional de tenis de la Perth (Scoţia) a fost cîştigată de jucătoarea engleză Virginia Wade, **care a învins-o în finală cu 9—7, 6—2 pe compatrioata sa** Ann Jones.

LA GLOGGNITZ

FAVORIŢII ÎN DIFICULTATE...

După 11 runde, în turneul zonal de şah de la Gloggnitz (Austria), continuă să conducă Smejkal **(Cehoslovacia) cu 7½ (1) p, urmat de** Hecht **(R. F. a Germaniei) 7 (1) p,** Andersson **(Suedia),** Portisch **(Ungaria) 6½ (1) p,** Uhlmann **(R. D. Germană) 6 (2) p,** Drimer **(România) 6 (1) p.**

În runda a 11-a, Ivkov **a remizat cu** Espig, **rezultat consemnat şi în partidele** Zwaig **—** Matanovici **şi** Barczay **—** Sigrurjonson. **Celelalte partide, printre care** Adamski **—** Drimer **şi** Smejkal **—** Hecht, **s-au întrerupt.**

La închiderea ediţiei

LA ATENA :

Gheorghiu — Forintos, remiză

În runda a 14-a a turneului zonal de şah de la Atena, Florin Gheorghiu a făcut aseară remiză cu Forintos. Matulovici a cîştigat la Lombard, iar Hübner la Kokoris. Liderul clasamentului, Jansa, a pierdut la Spiridonov. Partida Hort—Siaperas s-a amînat. Alte rezultate : Pedersen—Nicevski 0—1, Wright—Lewi 0—1, Stoppel—Olafsson ½—½.

În clasament : Matulovici şi Hübner 10½, GHEORGHIU şi Jansa 10, Hort 9 (1), Csom 8 (1), Spiridonov şi Nicevski 8 p. etc.

Astăzi Florin Gheorghiu îl întîlneşte cu negrele pe Matulovici.

HOFFMAN (Cehoslovacia) A CÎŞTIGAT CROSUL DE LA BELGRAD

ION RUSNAC — primul dintre concurenţii români

BELGRAD, 20. — Crosul internaţional desfăşurat pe străzile Belgradului, de-a lungul unui parcurs de 5 000 m, a fost cîştigat de atletul cehoslovac Hoffman, cronometrat în 15:44,4. Pe locurile următoare : Korica (Iugoslavia) 15:48,2 ; Baidiuk (URSS) 15:52,4 ; Stewart (Anglia) 15:57.2. Primul sosit dintre concurenţii români a fost I. Rusnac — locul 11 în 16:24,0. A. Barabaş s-a clasat pe locul 13 cu 16:30,0, iar Z. Vamoş a ocupat locul 21.

Campionul olimpic Kipchoge Keino (Kenya) s-a accidentat pe traseu, ocupînd în final locul 28 la peste 1 min. de învingător. Au participat 128 de sportivi din 9 ţări.

POLOIŞTII IUGOSLAVI SÎNT ÎN FRUNTE

În ziua a doua a turneului de polo pe apă de la Budapesta (grupa sferturilor de finală ale „Cupei campionilor europeni"), echipa Mladost Zagreb a întrecut cu scorul de 6—5 (2—2, 1—2, 1—1, 2—0) formaţia O.S.C. Budapesta. Într-un alt joc, S.K.K. Stockholm a dispus cu 8—5 (3—2, 3—1, 2—0, 0—2) de Robben Hilversum.

Clasament : 1. Mladost — 4 puncte; 2. O.S.C. — 2 puncte; 3. S.K.K. — 2 puncte; 4. Robben — 0 puncte.

DINAMO (m) ŞI RAPID (f) AU CUCERIT „CUPA ROMÂNIEI" LA BASCHET

(Urmare din pag. 1)

s-a şi ratat, s-au dat şi pase greşite (fiecare socotită decisivă pînă la... recidivă), dar s-a luptat extraordinar pînă la epuizare. Au învins rapidistele, dar victoria putea reveni la fel de bine studentelor. De aceea felicităm călduros ambele echipe pentru frumosul spectacol sportiv oferit. Scor final 68—67 (28—22, 53—53, 63—63).

Au marcat Racoviţă 13, Ferencz 2, Ivanovici 19, Suliman 8, Vasilescu 20, Chiraleu 4, Nicola 2 pentru Rapid, respectiv Corondi 5, Schreiber 2, Trandafir 6, Szabados 15, Deak 12, Tita 9, Popov 4, Petric 10, Farcaş 2, Pajtec 2. Au arbitrat bine E. Hottya şi C. Negulescu.

În disputa pentru locurile 3—4, tînăra echipă Voinţa Bucureşti a furnizat o plăcută surpriză prin evoluţia ei şi a învins cu 62—49 (34—24) formaţia Crişul Oradea alcătuită, de asemenea, din elemente cu certe perspective.

Finala băieţilor a început într-o tensiune maximă, care a persistat pe tot parcursul partidei, şi cu... accidentarea lui Novac. Deşi lipsiţi de aportul pivotului lor (şi mai tîrziu de al lui Cernea), dinamoviştii au ţinut pasul cu formaţia Steaua (din rîndul căreia au absentat Savu şi Czmor). Evoluţia scorului a fost extrem de echilibrată şi doar în ultimele două minute Dinamo s-a detaşat cu cîteva puncte, dovedite decisive în obţinerea victoriei : 88—84 (45—45). Aport principal în realizarea acestui succes aparţine lui Albu care, într-o vervă deosebită, a înscris 47 de puncte şi a „făcut" multe alte faze din care au marcat coechipierii săi. O notă proastă pentru duritatile şi protestele manifestate de ambele tabere şi necurmate la timp de arbitrii G. Dutka şi M. Aldea.

Pentru locurile 3—4 : Universitatea Cluj — I.C.H.F. 65—64 (30—31).

Tiparul I.P. „Informaţia", str. Brezoianu nr. 23—25, Bucureşti

40368

PROLETARI DIN TOATE ȚĂRILE, UNIȚI-VĂ!

Redacția și administrația: str. Vasile Conta nr. 16, tel. 11.10.05, interurban 72 și 286. Telex sportrom buc. 180.

sportul

4 pagini 30 bani

Anul XXV — Nr. 702 (6136) ZIAR AL CONSILIULUI NAȚIONAL PENTRU EDUCAȚIE FIZICĂ ȘI SPORT Miercuri 22 octombrie 1969

„U" 1919 — 1969

CLUJ, 21 (prin telefon, de la trimisul nostru). Mîine (n.r. azi) încep, la Cluj, zilele semicentenarului „U", prestigioasă sărbătoare a sportului clujean și a celui național, aniversare care răscolește întreaga spiritualitate a orașului de pe Someș.

Devenit, pentru o săptămînă, centrul atenției sportive generale, Clujul trăiește febra marilor evenimente. Din seara aceasta fiecare tren ce se îndreaptă spre bătrîna Napocă și fiecare cursă de avion va transporta și călători ce au ca destinație „semicentenarul „U". La rapidul de seară pe peronul Clujului va debarca, după o absență de circa 15 ani, irezistibilul Lazăr Sfera, component de bază al formației „U" din anii 1930—1934. Împreună cu el vor sosi veteranii Rapidului — printre care Dungu, Macri, Nae Georgescu, Copil III — invitați la Cluj pentru partida jubiliară de old-boys: „U"-Rapid. Înainte de zori, la ora 4 s-a anunțat copilul rătăcitor al Clujului, marele răsfățat al tribunelor de pe Someș, Viorel Mateianu. Alături de Moguț, Marcu, dr. Georgescu, Petru Emil, Horațiu Moldovan etc. el va reface mîine (n.r. azi) pentru 30 de minute, într-o partidă a nostalgiilor „U"-ul anilor '60—'63. Și tot mîine (n.r. azi), un alt mare sportiv crescut la flacăra lui „U" — baschetbalistul emerit Albu — va sosi în Heidelbergul lui de altădată.

Momentul culminant se va produce la ora 14, cînd patruzeci de tulniceri din Abrud, îmbrăcați în costume alb-negru, într-o perfectă concordanță cromatică cu tricoul „U", vor anunța, cu pitorescul lor instrument, deschiderea manifestațiilor prilejuite de venerata vîrstă a clubului universitar clujean.

Continuînd manifestațiile de masă, în pauza dintre meciul old-boy-lor și cel din „U" și invitata sa la semicentenar O.F.K. Beograd, pleiada de „U"-iști aflată astăzi în plină activitate, succedînd coloanei de veterani ai „U"-ului — redînd astfel ideea de continuitate și permanență — vor defila sub steagul „U", manifestînd frenetic pentru generoșii lor prieteni: „Sportul" și „U".

Nușa MUȘCELEANU

REPREZENTATIVA DE FOTBAL A GRECIEI SOSEȘTE LA BUCUREȘTI CU ZECE ZILE ÎNAINTEA MECIULUI!

După cum sîntem informați, reprezentativa de fotbal a Greciei și-a manifestat dorința de a se deplasa în România, în vederea meciului de la 16 noiembrie din preliminariile campionatului mondial, încă de la 6 noiembrie, deci cu zece zile înaintea partidei.

Neîndoios, dacă intențiile selecționerului grec Petropoulos se vor materializa, vom fi în fața unui record în materie...

BUCUREȘTII CANDIDEAZĂ LA ORGANIZAREA „EUROPENELOR" DE ATLETISM DIN ANUL 1974

- **La sfîrșitul săptămînii viitoare, în Capitală: Congresul federațiilor de atletism din Europa**
- **Peste 100 de personalități marcante ale atletismului mondial se vor întîlni la București**
- **Cu acest prilej va fi acordată organizarea „europenelor" din anul 1974**

Capitala găzduiește la sfîrșitul săptămînii viitoare Congresul federațiilor de atletism din Europa. La această importantă întrunire vor fi prezente peste 100 de personalități marcante ale atletismului mondial, în frunte cu conducerea Federației Internaționale de Atletism și membrii Comitetului european.

Pe ordinea de zi a Congresului figurează probleme de mare însemnătate pentru desfășurarea activității atletice internaționale: **înființarea Asociației federațiilor europene de atletism, fixarea calendarului internațional pe anul 1970, desemnarea orașului care va găzdui ediția din anul 1974 a campionatelor europene.** Tot cu acest prilej va avea loc o întrunire a Comitetului european și ședințe ale comisiilor sale.

PRINTRE ORAȘELE CARE CANDIDEAZĂ LA ORGANIZAREA CAMPIONATELOR EUROPENE DE ATLETISM DIN ANUL 1974 SE AFLĂ ȘI BUCUREȘTII.

RĂSPUNSURILE DE LA DUBROVNIK

În aceste zile, la Dubrovnik, se desfășoară două reuniuni de mare importanță pentru sportul amator mondial: Adunarea generală a Comitetelor olimpice naționale și ședința Comitetului Executiv al C.I.O., cu reprezentanții Comitetelor olimpice naționale.

După cum se știe, de cîțiva ani și, mai cu seamă, în urma celor mai recente ediții ale J.O. (Grenoble și Ciudad de Mexico) relațiile dintre diversele organisme oficiale ale mișcării sportive internaționale s-au înăsprit. C.I.O. părînd uneori izolat din cauza unor neconcordanțe între punctele sale de vedere și cele ale federațiilor internaționale, care prin natura lor rămîn organismele tehnice operative în toate disciplinele, cu un calendar mai bogat, mai viu ritmat, decît J.O. ce se dispută doar o dată la 4 ani, iar alteori uzînd de autoritatea sa supremă pentru a-și impune punctul de vedere.

Situația creată este de natură să provoace nu numai simple nemulțumiri, de o parte și de alta, dar — lucru mai grav — să mențină o stare de incertitudine și echivoc chiar la nivelul unor mari competiții internaționale, în care deosebirile de opinii îi incomodează pe concurenți, care nu mai știu în ce situație se află față de un statut sau altul, dacă sînt, cu alte cuvinte, în spiritul normelor olimpice sau doar în cele ale forului tehnic de specialitate!

Este neîndoios faptul că marea dezvoltare luată de mișcarea sportivă în întreaga lume, încărcătura de pasiune colectivă pe care el o concentrează, ambiția și setea de succes nu numai a celor din arenă, ci chiar cea a publicului din tribune și din fața televizoarelor, mai cu seamă în întrecerile decisive, au modificat temperatura normală a unei dispute sportive, ajunsă uneori pînă la incandescență, și situînd astfel spectacolul sportiv în rîndul unor fenomene sociale actuale de prim rang, care se cer nu numai apreciate ca atare, ci tratate cu delicatețe, simț de prevedere, diplomație, pînă în cele din urmă. Triste evenimente, dintre care unele de dată recentă, cum a fost conflictul armat dintre Honduras și Salvador, au demonstrat pînă unde se poate ajunge pornind de la o întrecere care trebuia să se circumscrie doar în limitele unei arene sportive și ale unor cronici de ziar.

Desigur, exemplul ales se numără printre cele mai triste prin gravitate, dar și prin excepție, și nu l-am amintit decît pentru a fixa punctul de trist apogeu al unei crize sportive folosită drept pretext pentru declanșarea unor ostilități armate, desigur mocnind acolo de mai multă vreme și din alte cauze.

De aceea, necesitatea ca forurile de conducere a diverselor sectoare sportive internaționale și naționale să acționeze în deplin acord ne apare drept logică și imperioasă. La Mexic, constituirea Adunării Generale a Comitetelor olimpice naționale, al cărei promotor a fost italianul Giulio Onesti, l-o blocat de fapt pe acesta în drumul său spre un loc în conducerea acestui for. Ne reamintim că, în timpul J.O. din Mexic, cele două organizații păreau, la un moment dat, oponente una alteia și că evenimentul respectiv a dat mult de lucru comentatorilor.

Întîlnirea de la Dubrovnik, ce se desfășoară în prezent și la care iau parte și reprezentanți ai C.O.R., Anghel Alexe și Ion Păun, ca și membrul C.I.O. pentru țara noastră, Al. Șiperco, îi reunește pe membrii C.I.O. și pe președinții Comitetelor olimpice naționale, astfel încît s-a creat cadrul necesar unor discuții și puneri de acord în problemele încă nerezolvate. Ordinea de zi a ambelor sesiuni pare încărcată nu numai de punctele înscrise pe agendă, dar și prin importanța răspunsurilor așteptate de lumea sportivă mondială, printre care aceea a definiției amatorismului (comisia însărcinată să facă propuneri a fost condusă de compatriotul nostru Al. Șiperco) este dintre cele mai însemnate.

Întîlnirile de la Dubrovnik se pot înscrie în istoria sportului internațional drept momente cruciale, dacă tendința din ultima vreme, de modernizare și acordare a formei și conținutului C.I.O. cu necesitățile actuale ale sportului, vor avansa și dacă se va stabili un acord de principii și un sistem de acțiune care să includă ambele foruri convocate în prezent pe litoralul iugoslav al Adriaticii.

Em. VALERIU

În nocturnă pe Republicii

Voinea, din nou în careul echipei sofiote.

Foto: A. NEAGU

STEAUA — Ț.S.K.A. SOFIA 4—2 (2—0)

Amatorii de fotbal din Capitală care au preferat alte distracții „nocturnei" de pe Republicii au ce regreta. Revanșa întîlnirii dintre echipa bucureșteană și formația sofiotă a întrunit toate atributele unui spectacol fotbalistic care nu se uită mult timp. Ritm rapid, combinații subtile, cîteva bare și șase goluri.

Chiar din primele minute am asistat la încercările ambelor înaintări de a deschide scorul. Dar, pe rînd, Manea, Voinea, Mărășliev și Atanasov au greșit de puțin ținta. În minutul 16, însă, Ștefănescu, după o cursă pe extremă, îl obligă pe Iordanov să scoată balonul din poartă: 1—0 pentru Steaua. După 7 minute, Voinea îl servește excelent pe Tătaru II, care a intrat în careu l-a fentat pe portar și a înscris: 2—0.

În repriza secundă, doar după două minute, bucureștenii își măresc avantajul: Ștefănescu a executat impecabil o lovitură de colț și Voinea, cu capul, a trimis balonul în poartă. Fotbaliștii de la Ț.S.K.A. au o revenire, folosind ce apărarea echipei Steaua a comis cîteva greșeli și Mărășliev a redus din handicap (min. 57). Jocul nu scade din intensitate și Tătaru II (min. 65) nu poate fi oprit de adversari, înscriind un nou gol pentru echipa sa. Ultimul gol a fost semnat de Jekov (în min. 73).

A arbitrat foarte bine Gh. Limona.

STEAUA: Suciu — Cristache (min. 71 Ciugarin), D. Nicolae, Hălmăgeanu, Vigu, Dumitriu III (min. 71 Naom), Negrea, Ștefănescu, Tătaru II, Voinea, Manea.

T.S.K.A.: Iordanov — Zafirov, Pencev (min. 55 Nedelcev), Marincev, Stankov, Nikodimov, Denev, Atanasov, Ţanev (min. 60 Pencev), Jekov, Mărășliev.

P. VINTILA

- **Etapele diviziei naționale A, sîmbătă sau duminică?**
- **„Nu vom accepta plecarea lui Emil Dumitriu!" — declară clubul Rapid**
- **Alte știri de fotbal în pag. a 3-a**

ASTĂZI LA FLOREASCA

STEAUA — HAPOEL REHOVOTH ÎN „C.C.E." LA HANDBAL

Campioana de handbal a României, Steaua, ia astăzi startul în actuala ediție a „Cupei campionilor europeni" la handbal. Steliștii, ca și adversarii lor, formația israeliană Hapoel Rehovoth, s-au calificat direct în turul doi al competiției. Handbaliștii de la Hapoel au sosit în Capitală duminică seara.

Formația Hapoel Rehovoth a cîștigat de patru ori titlul de campioană a țării. Ea participă pentru prima oară la „Cupa campionilor europeni".

Iată loturile celor două formații care vor evolua:

HAPOEL: Shteiger, Dudrewitz — portari, Arnon, Ben Ari, Dargatzki, Yarimi (căpitanul echipei), Laor, D. Madmoni, E. Madmoni, Fleshler, Kosto, Rozner, Shteinig. Antrenor: S. Sandler, conducător tehnic: M. Moksi.

STEAUA: Dincă, Belu — portari, Gruia, Oțelea (căpitanul echipei), Gațu, Popescu, Cristian, Savu, Spek, Coasă, Goran, Marinescu. Antrenor: O. Telman.

Conform înțelegerii între conducerile celor două echipe, ambele partide (tur și retur) vor avea loc în Capitală (în sala Floreasca). Primul meci se desfășoară astăzi (ora 19), iar cel de al doilea — vineri (ora 18). Ambele întîlniri vor fi conduse de arbitrii L. Martha și H. Keszthely — Ungaria.

Cristian Gațu șutează imparabil

FL. GHEORGHIU A REMIZAT CU MATULOVICI

Ieri, în zonalul de șah de la Atena, Florin Gheorghiu a făcut remiză cu iugoslavul Matulovici. În clasament: Hübner 11½ p, Matulovici 11 p, Gheorghiu 10½ p, Jansa 10 (1) p, Hort 9 (2) p.

Noul campion la obstacole categoria grea D. Velea (Steaua) cu calul Păunaș.

Foto: N. DRAGOȘ

ULTIMUL GONG LA CAMPIONATELE DE CĂLĂRIE

Campion la obstacole categorie grea: D. Velea (Steaua), iar la fete: Edith Wermescher (C. S. M. Sibiu)

Marți după-amiază s-a încheiat disputa pentru titlurile la obstacole categoria grea și obstacole fete. **La obstacole categoria grea** după primele două probe conducea în clasament dinamovistul Oscar Recer cu 3 p, urmat de D. Velea cu 4 p. În ultima probă a fost învins în mod neașteptat de D. Velea al cărui cal Păunaș s-a comportat excelent. După cele trei probe punctajul devenind egal campion a fost declarat D. Velea, mai bun în cea de a treia probă cu gradul de dificultate cel mai mare. Pe locurile 2 și 3, O. Recer cu caii Vifor și Grațiela. **La fete** nu s-a produs nici o surpriză, astfel că sibianca Edith Wermescher a devenit pentru a doua oară consecutiv campioană de obstacole, tot ea ocupînd și locul 3 cu cel de-al doilea cal. Pe locul doi, Elena Danacu (Dinamo).

După două zile de pauză, vineri la ora 14.30 se va da startul în Cupa României.

Felix ȚOPESCU

O REUNIUNE CU SARE ȘI PIPER

- **Ofensiva tineretului în baschetul feminin**
- **„U" Cluj pe locul III în „Cupa României"**
- **la 50 de ani de la înființarea clubului**
- **Dinamo-Steaua, derby-ul „polițelor"**
- **Arbitrii au contribuit la degenerarea meciului**

Calificativul excepțional se potrivește de minune reuniunii baschetbalistice desfășurată luni în sala Floreasca, cu prilejul ultimelor meciuri, decisive, din cadrul celei de-a V-a ediții a „Cupei României". Începutul a fost făcut de formațiile feminine Voința București și Crișul Oradea care, prestînd un joc curat, plin de dinamism și de emoțiile unei interesante evoluții a scorului, au oferit publicului un spectacol plăcut. În continuare, noua echipă a I.E.F.S.-ului, de fapt un veritabil lot reprezentativ de tineret, a fost la un pas de a realiza o mare surpriză în fața campioanei țării, Rapid. Despre acest meci se poate spune că a fost un real asalt al tineretului asupra unui lot experimentat. Disputată „bărbătește", dar în limitele sportivității, întîlnirea a entuziasmat și a demonstrat cu prisosință că, atunci cînd este bine jucat, baschetul feminin poate fi la fel de spectaculos și atrăgător ca cel masculin. Din nou un sincer bravo ambelor echipe și urarea de a repeta performanța (adică dinamismul și dramatismul întrecerii) la sfîrșitul

D. STANCULESCU

(Continuare în pag. a 2-a)

ISTORIA UNEI MARI RACHETE

BIG PANCHO

Legenda spune că totul a pornit de la o bicicletă... Mama micului Ricardo îi promisese un cadou pentru notele sale bune de la școală și cei doi făceau, în ziua cea mare, drumul spre un magazin de jucării din cartierul comercial al orașului. Trebuia să fie, neapărat, o bicicletă, așa cum și-o dorise de mult băiatul în visele sale cele mai dragi. Dar a fost să fie altfel...

Chiar în fața marelui magazin, mama și fiul erau martorii unui groaznic accident de circulație. Hotărîrea fu pe loc schimbată. Nu trebuia bicicletă, Ricardo s-ar fi aventurat prea mult pe străzile aglomerate din Los Angeles. Mai bine, o frumoasă rachetă de tenis, care strălucea acolo, albă, în vitrina cu articole sportive.

Și Ricardo „Pancho" Gonzales — fiu al unor emigranți mexicani, stabiliți în California — a făcut astfel, la 14 ani, prima sa cunoștință cu tenisul. Avea să fie, peste alți zece ani, cel mai mare campion al rachetei, clasificat nr. 1 absolut în deceniul dintre „era" lui Jack Kramer și cea a lui Ken Rosewall.

Pancho Gonzales a avut una din cele mai scurte cariere de amator, în istoria celebrităților tenisului. La 20 de ani după ce cîștigase mai multe concursuri de juniori în California și alte state americane el devine campion al S.U.A. întrecînd pe Sturgess în finala naționalelor de seniori, ediția 1948. Era abia în al doilea an de activitate competițională susținută. Un an mai tîrziu, californianul își face unica sa apariție la Wimbledon. Cîștigă titlul la dublu, cu Pancho Gonzales, la 41 de ani, mereu în rîndul așilor tenisului

Radu VOIA

(Continuare în pag. a 4-a)

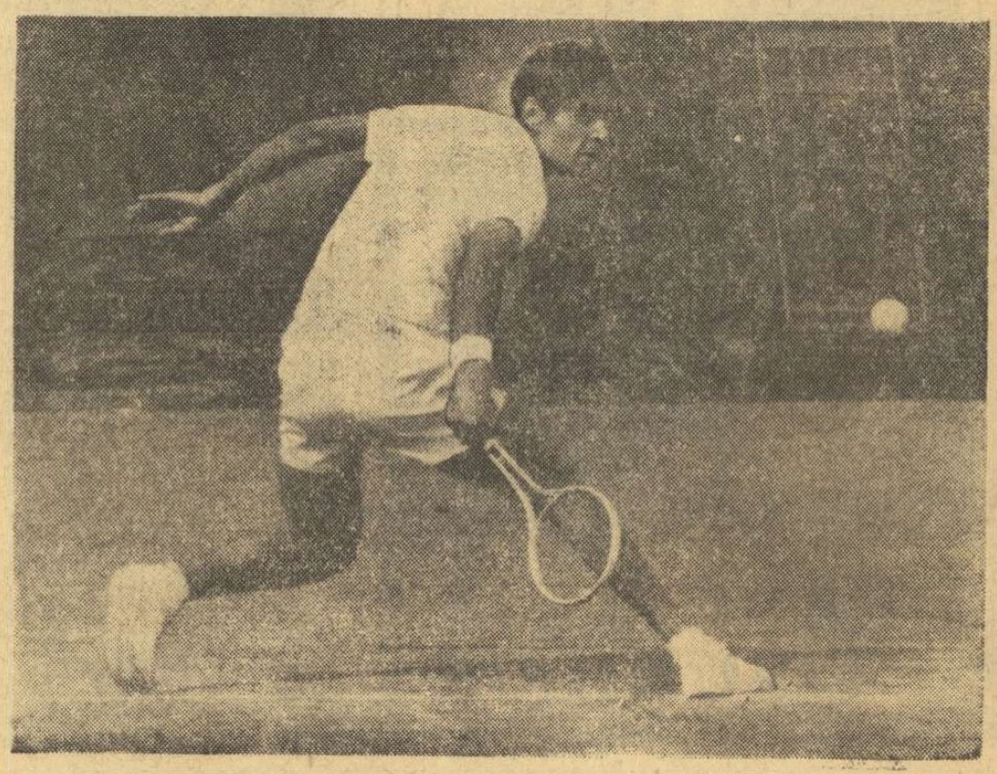

DACIA 1300 ȘI RENAULT 12 FAȚĂ ÎN FAȚĂ

Astăzi după amiază, redactori ai ziarelor centrale, revistelor de specialitate, radioului, televiziunii și Studioului „Al. Sahia" au fost invitați să asiste la o prezentare tehnică și să conducă pe șoseaua Ploiești — Sinaia cîteva exemplare ale autoturismelor Dacia 1 300 și Renault 12. Manifestația este organizată de Uzina de autoturisme Pitești și Regia Națională a Uzinelor Renault. Mîine seară va avea loc la București o conferință de presă, la care reprezentanții celor două uzine vor răspunde întrebărilor puse de ziariști.

Renault 12 — autoturism ce se fabrică sub licență în țara noastră — a fost prezentat presei mondiale în septembrie, în Franța. El a figurat, de asemenea, la începutul acestei luni, la standul Renault de la Salonul de automobile din Paris, unde s-a bucurat de un deosebit succes. Redactorii de specialitate de la cele mai mari publicații europene au remarcat reușita concepției constructive, performanțele și robustețea noului autoturism. Așteptăm testul de astăzi, al ziariștilor români, pentru „Dacia 1 300", produs al uzinelor noastre din Pitești.

PARTICIPANȚII LA TURUL AUTOMOBILISTIC AL EUROPEI TREC AZI PRIN CAPITALĂ

Astăzi, în jurul orei 6, sosesc în București (punct de control orar la Casa Scînteii) participanții la Turul Europei. Concurenții își continuă drumul pe Valea Prahovei, pînă la Brașov, unde vor rămîne o noapte.

„DEVA 700"

În zilele de 24, 25 și 26 octombrie a.c., municipiul Deva va aniversa 700 de ani de existență atestată documentar. În cadrul manifestărilor consacrate acestui eveniment au fost organizate, de către Consiliul județean pentru educație fizică și sport, în colaborare cu Consiliul județean al sindicatelor și consiliile locale, o serie de competiții sportive.

În prezent este în plină desfășurare competiția de fotbal dotată cu „Cupa Deva 700", în care sînt angrenate toate echipele divizionare C din județ (Minerul Lupeni, Știința Petroșani, Minerul Ghelar, Minerul Teliuc, Victoria Călan, Aurul Brad și Mureșul Deva), care își vor disputa trofeul în sistemul tur eliminatoriu. De asemenea, au fost perfectate și două întîlniri internaționale.

În zilele de 23 și 24 octombrie a.c., se vor mai desfășura întreceri la tenis de cîmp, lupte libere, handbal și judo, în sala de sport a Liceului pedagogic și la stadionul „Cetate" din Deva.

N. STANCIU
redactor la ziarul „Drumul Socialismului"-Deva

„CUPA SPORTUL" LA BASCHET

● Un trofeu pentru cea mai eficace echipă masculină

La sfîrșitul acestei săptămîni — reîntîlnire cu cele mai bune echipe de baschet din țara noastră. Începe un nou campionat, al XXI-lea.

În scopul de a stimula participantele la noua ediție spre jocuri de un cît mai bun nivel tehnic și spre o continuă sporire a eficacității, redacția ziarului nostru instituie „CUPA SPORTUL", pe care o va atribui, pe baza unui clasament inedit, la sfîrșitul întrecerilor din retur.

Cum va fi alcătuit acest clasament? După fiecare etapă, cele 12 echipe participante vor fi punctate astfel:

— pentru o victorie la peste 30 de puncte — 10 puncte.
— pentru o victorie între 21 și 30 de puncte — 9 puncte.
— pentru o victorie între 11 și 20 de puncte — 8 puncte.
— pentru o victorie între 6 și 10 puncte — 7 puncte.
— pentru o victorie între 2 și 5 puncte — 6 puncte.
— pentru o victorie la un punct sau în prelungiri — 5 puncte.
— pentru o înfrîngere la un punct sau în prelungiri — 4 puncte.
— pentru o înfrîngere între 2 și 6 puncte — 3 puncte.
— pentru o înfrîngere între 7 și 10 puncte — 2 puncte.
— pentru o înfrîngere între 11 și 20 de puncte — 1 punct.

Pentru fiecare victorie obținută în deplasare (în jocurile dintre formațiile bucureștene, prima echipă înscrisă în foaia de arbitraj va fi considerată gazdă) se mai adaugă trei puncte în clasament. În cazul cînd două sau mai multe formații se vor afla la egalitate de puncte, departajarea lor se va face prin: **a) numărul de victorii în deplasare; b) numărul de victorii în care au depășit 100 de puncte marcate.**

Așadar, de duminică, începe lupta pentru „CUPA SPORTUL" la baschet.

O REUNIUNE CU SARE ȘI PIPER

(Urmare din pag. 1)

acestei săptămîni, cînd Rapid și I.E.F.S. se vor întîlni în etapa inaugurală a diviziei A.

Nu mai puțin interesant a fost jocul dintre Universitatea Cluj și I.C.H.F. (masculin). La numai un an de la promovarea în divizia A, bucureștenii, alcătuind acum un lot valoros (lipsit, din păcate, de aportul lui Barău, bolnav), au ținut permanent pasul cu studenții clujeni. Aceștia, avîndu-l în continuare pe Demian principal realizator, au reușit pînă la urmă victoria și cu aceasta locul III în competiție, ceea ce constituie o performanță remarcabilă și care îmbogățește vitrina cu trofee a clubului Universitatea, tocmai în acest al 50-lea an al existenței sale.

Iată-ne ajunși la derby-ul Dinamo — Steaua, meciul care a stîrnit atîtea discuții în cursul desfășurării lui. Steaua pornea handicapată de absența lui Savu (operat de menisc) și Czmor (oprit de medic), dar numai după un minut de joc situația s-a echilibrat, din păcate, prin accidentarea lui Novac, stîlpul apărării dinamoviste. Din acest moment, ne-am așteptat ca steliștii să-și organizeze acțiunile în funcție de noua situație. Dar, departe de a se petrece așa ceva, ei au atacat pripit și au fost la fel de nervoși ca adversarii lor. Dar, evoluția partidei are mai puțină importanță, iar rezultatul este cunoscut. Dinamo, subordonînd totul unui jucător aflat în excepțională zi de coș și deosebit de inspirat în conducerea echipei (este vorba de Albu, același care la europenele din Italia ne-a uimit prin... ineficacitatea lui), a trecut de șocul moral produs de accidentarea lui Novac (și mai tîrziu a lui Cernea) și a cîștigat. Esențial a fost faptul că baschetbaliștii ambelor formații au luptat cu o dîrzenie formidabilă (ce bine ar fi fost ca acest lucru să se fi petrecut la Neapole, în disputa cu Spania...) care, din nefericire, a depășit deseori limitele permise, ajungîndu-se pur și simplu la brutalități. La un moment dat aveam impresia că meciul se dispută pentru plătirea unor polițe și nu pentru cucerirea victoriei. În plus, vehementele proteste adresate arbitrilor, trivialitățile exprimate și auzite pînă în tribune, nu au făcut nici ele cinste jucătorilor. Din acest punct de vedere, componenții ambelor echipe au greșit grav și spe-

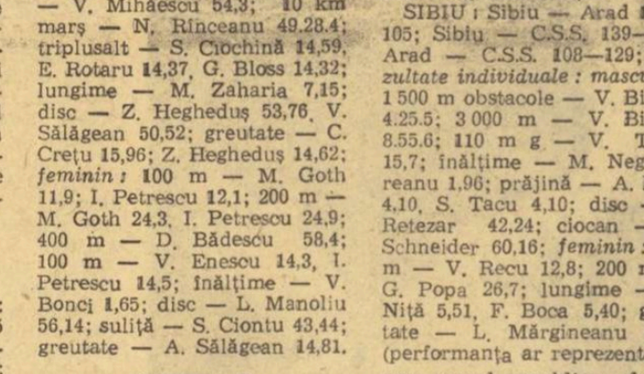

răm că Biroul F. R. Baschet nu va trece cu vederea cele petrecute.

Nu este, însă, mai puțin adevărat că nici cei doi arbitri, G. Dutka și M. Aldea, nu și-au făcut datoria. Au acceptat de la început brutalitățile și injuriile (de parcă regulamentul nu ar prevedea faulturi tehnice și eliminări) și pînă la urmă au fost complet depășiți de alura partidei. În plus, au comis unele greșeli grosolane, printre care și acordarea celui de-al cincilea fault lui Nosievici la o fază la care acesta nici nu se afla la locul infracțiunii penalizate. Poate că ar fi fost mai bine ca alături de unul dintre cei doi tineri arbitri (de altfel foarte buni în arbitrajele prestate pînă acum) să fi fost programat un cavaler al fluierului mai experimentat. Dar faptele s-au consumat și nu rămîne decît să se tragă învățămintele cuvenite pentru evitarea unor situații de loc propagandistice pentru baschet.

TROFEUL PETSCHOWSCHI ȘI FRAȚII SĂI POSIBILI

Așa cum am avut plăcerea să constatăm, într-un articol publicat acum cîteva zile, victoria reprezentativei de fotbal asupra Portugaliei a coincis cu o mare victorie a publicului de pe „23 August" asupra inerției și lipsei de personalitate: de la aplauzele uniforme și informe (cînd echipa merge bine) [1]) sau consternare tăcută, brăzdată de huiduieli (cînd echipa e condusă de adversar) [2]), spectatorii au realizat saltul la acea mult rîvnită și foarte simpatică participare, aruncînd în luptă o cantitate apreciabilă de mijloace audiovizuale, creînd sloganuri dinamizante, inscripții purtătoare de umor și încurajări încărcate cu umor. Existența publicului la meciurile de fotbal (să mai vorbim de handbal în 7, baschet sau polo?), a încetat, de mult, a mai fi o prezență doar, ea s-a transformat în ultimii ani și pretutindeni într-o activitate. Despre efectele negative ale acestei activități — care se înscriu pe-o orbită cuprinzînd piatra-n capul fundașului lateral, automobilul incendiat al arbitrului de centru, devastarea trenurilor scoțiene sau războiul dintre Honduras și Salvador — s-a scris (și se va mai scrie, fără-ndoială) de zece ori mai mult decît despre lupta contra cancerului sau evenimentele din Congo: răul atrage mai ușor privirile noastre decît binele... Despre efectele, să le zicem pozitive, ale „spectatorului în acțiune" însă, s-a vorbit foarte pirpiriu. Și — consecință inevitabilă — s-a făcut extrem de puțin (cam nimic) pentru stimularea sus-amintitei stări active. Semnificativ în această privință este destinul „Trofeului Petschowschi": inițiat anume pentru prețuirea fair-playului din tribune, el se lovește de ignorarea, surprinzătoare a presei, radioului și televiziunii, cu toate că ființa stadioanelor constituie cauza comună a tuturor condeielor, fără de apartenență redacțională. Și cine știe ce ecou ar fi obținut ideea dacă s-ar fi bucurat de-o îmbrățișare concret-unanimă... Poate că, notate săptămînă de săptămînă și în toate cronicile, orașele fotbalului s-ar fi trezit, pe nesimțite, angajate într-un fel de campionat al spectatorilor, cu clasament, cu ascensiuni și căderi, cu „lider" și „lanternă" și mai ales cu polemici aprinse: Pitești a primit 9 în „Sportul" și 4 în „Fotbal"... Chiar așa însă, „Trofeul" ni se pare prea „general" pentru a epuiza, de unul singur, scopurile și resursele stimulării. De aceea niște distincții care să atragă actul individual, dezlănțuind personalitățile, se cuvin parcă inventate.

Mă gîndesc, de pildă, la „Cupa pentru cea mai spirituală pancartă a campionatului"...

La „Medalia pentru cel mai inteligent slogan lansat pentru sprijinirea națională".

La „Cupa pentru cea mai bine „ilustrată" mașină venită din provincie pentru a susține „reprezentativa" în meciurile internaționale".

Și, vă rog, la „Trofeul Tudorică pentru cel mai bun trompetist al campionatului".

Al. MIRODAN

[1]) Și, de fapt, n-are nevoie de sprijin.
[2]) Și, de fapt, n-are nevoie de înstrăinare.

NOU RECORD NAȚIONAL LA PENTATLON (junioare mari)

La sfîrșitul săptămînii trecute, în cadrul unui concurs de pentatlon organizat pe stadionul „Republicii" de clubul Rapid, junioara Cornelia Popescu (Liceul nr. 35 București) a stabilit un nou record național totalizînd 4 393 p (vechiul record îi aparținea cu 4 239 p). Iată rezultatele înregistrate pe probe: 100 m garduri: 14,8; greutate: 10,43 m; înălțime: 1,63 m; lungime: 5,84 m; 200 m plat: 26,8. Pe locul II s-a clasat Radu Dumitra (Steaua), cu 3 857 p.

CAMPIONATUL PE ECHIPE, PIVOT AL ATLETISMULUI INTERN

Dîrzenia meciului de la București, din ultima etapă a campionatului republican pe echipe, a fost maximă și jocul cifrelor a făcut ca balanța să încline cînd în favoarea unei echipe, cînd a alteia, pentru ca, în final, formația cea mai omogenă, Clubul Atletic Universitar, să obțină titlul absolut pe anul în curs. Desigur că, pentru toți este deosebit de importantă și valoarea performanțelor, dar, din păcate, cu cîteva excepții, acestea nu au depășit un nivel mediu. În prima zi, din cauza greșelii organizatorilor (C.A.U.), meciul a trebuit să se desfășoare în nocturnă, iar în cea de a doua zi, s-a adăugat și vîntul foarte puternic, care a fost un adversar de neînvins.

După cum ne informează delegații federali prezenți la meciurile din țară întrecerile ultimei etape au fost disputate la o înaltă tensiune, fiecare echipă făcînd totul pentru obținerea victoriei. Adăugînd și sprijinul tot mai mare al organelor locale și județene, al cluburilor, se poate spune că din punct de vedere competițional, campionatul pe echipe a devenit un pivot al atletismului nostru.

DIVIZIA A

BRAȘOV. Triplă surpriză: Brașov — Metalul 146—135 (94—80; 52—55); Brașov — Rapid 141—121 (92—68; 49—53); Metalul — Rapid 126—118 (76—75; 50—43). *Rezultate individuale: masculin:* 100 m — G. Schiopu 11,0; 200 m — T. Puiu 22,0; 800 m — I. Zamfir 1.53.3, P. Lupan 1.54,8; 400 m g — V. Mihăescu 54,3; 10 km marș — N. Rînceanu 49.28.4; triplusalt — S. Ciochină 14,59, E. Rotaru 14,37, G. Bloss 14,32; lungime — M. Zaharia 7,15; disc — Z. Hegheduș 53,76, V. Sălăgean 50,52; greutate — C. Crețu 15,96; Z. Hegheduș 14,62; *feminin:* 100 m — M. Goth 11,9; I. Petrescu 12,1; 200 m — M. Goth 24,3, I. Petrescu 24,9; 400 m — D. Bădescu 58,4; 100 m — V. Enescu 14,3, I. Petrescu 14,5; înălțime — V. Bonci 1,65; disc — L. Manoliu 56,14; suliță — S. Ciontu 43,44; greutate — A. Sălăgean 14,81.

DIVIZIA B

CRAIOVA: Dolj — Hunedoara 135—93 (masculin 73—54; feminin 62—39); Dolj — Maramureș 135—101 (75—68; 60—33); Hunedoara — Maramureș 102—104 (57—68; 45—36); *Rezultate individuale: masculin:* 400 m — V. Duță 51,4; triplusalt — F. Sișu 14,32; lungime — V. Nicolae 6,78; disc — P. Elizeu 40,50; suliță — I. Tătaru 59,63; *feminin:* 400 m — I. Sălăgean 59,8, N. Andrei 59,9; 800 m — N. Andrei 2,17.8; înălțime — D. Prăzaru 1,50; disc — I. Menis 38,54.

SIBIU: Sibiu — Arad 152—105; Sibiu — C.S.S. 139—114; Arad — C.S.S. 108—129; *Rezultate individuale: masculin:* 1 500 m obstacole — V. Bichea 4.25.5; 3 000 m — V. Bichea 8.55.6; 110 m g — V. Toma 15,7; înălțime — M. Negomireanu 1,96; prăjină — A. Dinu 4,10, S. Tacu 4,10; disc — I. Retezar 42,24; ciocan — F. Schneider 60,16; *feminin: 100* m — V. Recu 12,8; 200 m — G. Popa 26,7; lungime — E. Niță 5,51, F. Boca 5,40; greutate — L. Mărgineanu 14,75 (performanța ar reprezenta un nou record republican de junioare, dar la recîntărirea greutății aceasta a fost mai ușoară cu 180 gr.).

ÎMI PLACE HOCHEIUL

Trebuie să recunosc: îmi place hocheiul! Dar știți cum? La nebunie. Unii nu mai pot după fotbal, alții nu visează decît box. Ei bine, eu unul sînt mort după hochei. E dinamic, e bărbătesc, e plin de fantezie și neprevăzut, e... E altceva dom'le! Chiar și amintirea unui meci și îmi dă fiori. Ce să-ți vorbesc de vizitarea unui patinoar...

Toamna îmi tot „făcea" semne și zilele trecute n-am mai putut rezista. M-am urcat la Poiana Brașov să văd noul patinoar și să-mi răcoresc inima privindu-l gata de „fapte mari".

Mă apropiam fericit, pășind agale pe pănglica de asfalt proaspăt turnată pînă-n „Casa de bilete", cînd îmi răsări cineva-n cale.

— Noroc bade! Da' ce faci pe aici?

— Cum, ce fac? Păzesc. Dacă-i dă prin cap vreunui patinator să intre și să se dea pe gheață?

— Bine, dar...

— Nici un dar... dom'le. Noi avem treburi, nu ne arde de dat pe gheață. Acuși dă campionatul peste noi.

— Și...?

— Cum și...? Trebuie să reparăm, să vopsim, să pregătim porțile, să dimensionăm... Se vede că nu te pricepi.

— Ei bravo! Asta-i bună! Dar ia spune: recepția definitivă a lucrării s-a făcut? Constructorul (Trustul 5 construcții Brașov) și-a terminat toate obligațiile față de O.N.T., ca să poată preda lucrarea?

— Ași! S-au încheiat doar vreo două „minute"... Dar, s-au scurs șase luni și nu se mai mișcă nimic.

— De ce?

— Dacă nici cei de la O.N.T. nu-i zoresc... Cică n-ar fi intrat vremea-n sac...

— Auzi bade! Da' cu lumînările acelea... știi dumneata... tot ca iarna trecută?

— Tot! Cînd bate vîntul, ori cînd plouă sau ninge pocnesc becurile, cîte unul, cîte două, cîte trei, de zici că-i „maial", ori joc de artificii, nu alta. Noroc că sportivii sînt tari de inimă, că altfel...

— Dar de văzut, se mai vede, în timpul meciurilor?

— Ei asta-i bună. Jucătorii nu se ciocnesc între ei, iar pucul... pucul îl caută împreună.

— V-ați gîndit cumva să le faceți jucătorilor și niște vestiare separate, unde să se dezbrace, iar în pauze să se sfătuiască?

— Dar ce, sala unde se află garderoba, „bufetul", și arbitrii nu e bună?

— E bună! E bună de... scris.

— Și dușurile? Cu dușurile cum stați?

— Stăm bine. Stăm! Da' noroc că s-a gîndit constructorul. Cînd plouă, dacă stai înăuntru, poți face duș, că acoperișul e spart și n-a fost reparat.

— Dar dacă nu plouă?

— Ghinionul lor. Dac' om urca pe vreunul cu o stroptoare deasupra.

Îmi cam pierise pofta, dar am mai riscat o întrebare.

— Crezi că pînă-n iarnă s-or găta toate, ca să putem ține grupa G a Campionatului mondial aici la Poiana?

— Cred că da! Dar am mai auzit una. Cică Brașovul nu mai găzduiește hocheiul — grupa G (care se organizează la Galați) dar în schimb — cu siguranță — va organiza cursa de mare fond... pe Dunăre. Nu se știe dacă acolo... Sau se va face un braț al Dunării pînă aici.

Acum spuneți și dv. Să-ți mai placă hocheiul?

Mihai BIRA

FOILETON

FESTIVALUL FILMULUI SOVIETIC

între 25-31 octombrie, la cinematograful REPUBLICA din Capitală

SĂ SPERĂM CĂ MAI ESTE TIMP...

Dintotdeauna, derbyurile campionatului național de rugby — în fapt întîlnirile dintre cele trei veșnic fruntașe ale clasamentului — au reprezentat un foarte util test pentru activitatea de selecție și de antrenare a reprezentativelor. Indiscutabil, primele două asemenea dispute, care s-au consumat în ultima vreme (Dinamo — Grivița Roșie și Steaua — Dinamo) au putut permite observații privind comportarea selecționabililor în condițiile unor meciuri echilibrate, în condițiile tensiunii care însoțește, firesc, partidele-cheie. N-ar avea însă nici un rost să ne ascundem umbra de îngrijorare care se profilează acum, în ajunul întreruperii campionatului, în vederea susținerii de meciuri internaționale importante. Peste unele indisponibilități (care, chiar rezolvate între timp, nu au putut rămîne fără urme asupra jucătorilor), se adaugă defecțiuni de concepție și lipsuri tehnice caracterizînd, parțial sau total, evoluția unora dintre cei vizați pentru a apăra culorile țării.

Nu avem intenția de a ridica problemele legate de formă. Este relativ ușor pentru antrenorii loturilor reprezentative să aducă în formă fizică bună, în intervalul de timp rămas, aproape orice jucător. Este, de asemenea, posibil să se facă unele mici retușuri tehnice și, evident, să se fixeze o concepție tactică adecvată. Se mai poate realiza și omogenitatea formației ce urmează a fi aliniată. Dar defecțiuni de ordinul gîndirii tactice se mai pot remedia? Credem că este aproape imposibil... Or, cele două derbyuri sus-amintite ne-au exemplificat dureros de des cruda realitate: experiența și tehnicitatea unora dintre cvasititulari n-au reușit să-i împiedice de a comite erori grave, care, chiar cînd au lăsat impresia unor greșeli strict izolate sau de tehnică, au ilustrat, de fapt, o concepție defectuoasă de joc.

În acest sens, nu vom mai reveni asupra exemplelor furnizate de meciul Dinamo — Grivița Roșie, al cărui rezultat final a fost determinat de greșeli aparent izolate. Dar dacă am atribuit unor cazuri strict individuale defecțiunea de ordin general a „XV"-lui dinamovist, acum, după partida cu Steaua, ne punem întrebarea: pe ce fel de gîndire tactică ne putem baza? La nivelul de pregătire atins, la talentul lor, la maturitatea acumulată încă în plină tinerețe, jucătorii de la Dinamo au părut a aștepta cine știe ce indicație tactică de pe banca antrenorilor! Ei n-au fost capabili nici măcar să respecte principii elementare din acest domeniu, omițînd total condițiile în care s-a jucat (ne referim la vînt în special), iar uneori, în apărare (faza din care li s-a înscris o încercare), s-au comportat ca niște începători care stau cu ochii numai la balon! Cum mai putea fi vorba de orientare tactică? Și cînd te gîndești că pe teren au fost în culpă (nu numai față de club, ci și față de rugby la modul general), oameni care nu prea au contracandidați pe postul lor în reprezentativele țării! Iar dacă răgazul echipei de club pînă la retur mai dă cumva posibilitatea de a se remedia în majoritate defecțiunile, în schimb, pentru selecționeri, ne aflăm în ceasul al 11-lea... și ceva.

Nu mai putem recomanda, acum, decît o atenție sporită din partea celor în drept asupra unei bune pregătiri psihologice a meciurilor. Valoarea individuală a jucătorilor, capacitatea lor de a se dărui în meciurile grele, buna pregătire care li s-a asigurat pe plan tehnic și fizic la cluburi ne dau dreptul să credem că rugbyul nostru va ști să-și mențină prestigiul și în această toamnă!

G. RUSSU-ȘIRIANU

★

În cadrul etapei a IX-a, astăzi se dispută următoarele meciuri: Dinamo București — Știința Petroșani (teren Constructorul, la ora 15,30); Progresul București — C.S.M. Sibiu (teren Progresul, la ora 15,30); Farul Constanța — Vulcan București; Politehnica Iași — Grivița Roșie București; Rulmentul Bîrlad — Steaua București; Agronomia Cluj — Universitatea Timișoara.

CLASAMENTUL DIVIZIEI A

1.	Grivița Roșie	8	7	1	0	164— 43	23
2.	Steaua	8	7	1	0	123— 41	23
3.	Dinamo	8	6	0	2	150— 39	20
4.	Universitatea	8	6	0	2	65— 45	20
5.	Politehnica	8	5	1	2	66— 28	19
6.	Știința	8	4	1	3	67— 45	17
7.	Farul	8	3	0	5	71— 65	14
8.	Rulmentul	8	2	1	5	33— 61	13
9.	Agronomia	8	2	1	5	39—116	13
10.	Vulcan	8	1	1	6	43— 96	11
11.	C.S.M.	8	1	1	6	27—118	11
12.	Progresul	8	0	0	8	30—181	8

Arbitrii meciurilor etapei a IX-a a diviziei A

- F.C. ARGEȘ — C.F.R.: **I. Drăghici**, ajutat la linie de A. Munich și G. Retezan (toți din București)
- STEAGUL ROȘU — STEAUA: **Z. Drăghici** (Constanța), ajutat la linie de E. Vlaiculescu (Ploiești) și G. Manole (Constanța)
- DINAMO BACĂU — A.S. ARMATA: **G. Popovici**, ajutat la linie de C. Bărbulescu și M. Cițu (toți din București)
- FARUL — DINAMO BUCUREȘTI: **O. Comșa** (Craiova), ajutat la linie de V. Hărătău (Brăila) și O. Turcitu (Galați)
- PETROLUL — POLITEHNICA: **A. Macovei**, ajutat la linie de C. Buburuz și I. Frăsin (toți din Bacău)
- „U" CLUJ — CRIȘUL: **V. Pădureanu**, ajutat la linie de I. Hrisafi și C. Ghemigean (toți din București)
- RAPID — JIUL: **I. Rus** (Tg. Mureș), ajutat la linie de S. Mataizăr (Craiova) și P. Badea (Brașov)
- UNIVERSITATEA CRAIOVA — U.T.A.: **N. Mihăilescu**, ajutat la linie de C. Dinulescu și F. Colosi (toți din București).

CAMPIONATUL NAȚIONAL AL JUNIORILOR ȘI ȘCOLARILOR

Rezultate înregistrate în etapa disputată duminică.

U.T.A. — Vagonul Arad 2—0 (1—0)
Bradul Vișeu — Chimistul Baia Mare 0—1 (0—0)
Metalul Aiud — Tehnofrig Cluj 1—0 (0—0)
Petrolul Tîrgoviște — I.C.A.B. Arcuda 2—2 (0—2)
Textila Botoșani — Rarăul Cîmpulung 7—0 (4—0)
A. S. Armata Tg. Mureș — Gaz metan Mediaș 4—0 (3—0)
Victoria Călan — Minerul Ghelar 7—0 (3—0)
Caraimanul Bușteni — Flacăra Moreni 1—2 (1—1)
Ceahlăul P. Neamț — Letea Bacău 2—1 (0—0)
Constructorul P. Neamț — Liceul cu profil fotbal Bacău 0—6 (0—2)
Liceul nr. 2 Iași — Foresta Fălticeni 1—2 (0—2)
Politehnica Iași — Minerul Gura Humorului 4—0 (0—0)
Penicilina Iași — Șc. sp. Unirea Iași 2—5 (1—2)

MECIUL ECHIPEI PROGRESUL BUCUREȘTI CU DUNAV RUSE A FOST AMÎNAT

Conducerea clubului **Progresul București** ne anunță că partida pe care trebuia s-o susțină astăzi, la **Ruse**, cu echipa **Dunav**, din prima divizie a campionatului R.P. Bulgaria, **a fost amînată pentru miercuri 29 octombrie.**

ANCHETA NOASTRĂ

ETAPELE DIVIZIEI NAȚIONALE A, SÎMBĂTA SAU DUMINICA?

- SĂ APELĂM LA CIFRE
- SÎMBĂTA? DA, DAR CONDIȚIONAT DE ORA DE ÎNCEPERE A MECIURILOR
- PROPUNEM — ÎNCEPÎND DIN LUNA APRILIE — ETAPE SÎMBĂTA!

Experimentul celor trei etape disputate sîmbătă, aplicat pentru prima dată de F.R.F. în turul acestui campionat, s-a încheiat odată cu etapa a VIII-a. Părerile au fost în stadiul de început contradictorii, avînd în vedere că se propunea schimbarea unui sistem devenit tradițional și intrat în obișnuința miilor de spectatori devotați fotbalului, prezenți în tribune în orice condiții.

Avînd în vedere, însă, schimbarea acestei tradiționale programări duminicale, care urmărește, nu în ultimul rînd, mărirea numărului de spectatori (deci și plătitori!) putem spera la atragerea unor noi contingente ale acestora, îndeobște dintre cei care oscilînd între weekend (autoturism, turism, odihnă activă, treburi casnice sau familiale, diverse alte distracții) și deplasarea la meci, optează, în cele din urmă, pentru... televizor!

Să apelăm la cifrele-medii consemnate de cronicarii noștri la cele trei etape disputate sîmbătă. Astfel, la etapa I au asistat 13 000 de spectatori, la etapa a V-a — 14 000, iar la etapa a VIII-a — 11 000. În medie, aproximativ 13 000 de spectatori la meciurile de sîmbătă.

Gurba etapelor disputate duminica a fost următoarea: etapa a II-a — 12 000; III — 13 000; IV — 15 000; VI — 12 000; VII — 13 000. În medie, aproximativ 13 000 de spectatori. Iată, deci, o similitudine cu atît mai grăitoare cu cît ea este consemnată la primul experiment de acest gen.

Unii, probabil că vor invoca scăderea numărului mediu de spectatori de la 14 000, înregistrat sîmbătă 13 septembrie, la cei 11 000 înregistrați sîmbătă 18 octombrie, pentru a demonstra că interesul iubitorilor de fotbal este legat de tradiționala zi a șaptea. Să nu uităm însă un argument esențial: ora de începere a meciurilor. În timp ce meciurile etapei a V-a (13 septembrie) au început la ora 16,30, cele din etapa trecută au început la ora 15,00, adică atunci cînd mulți dintre cei dispuși să vină la stadion abia ieșiseră de la lucru sau se aflau încă pe drum. Și cel mai bun exemplu l-am avut la Cluj, la meciul „U" — C.F.R., unde se aflau în tribune, la primul fluier al arbitrului, în jur de 6 000 de persoane, ca la sfîrșitul primei reprize, numărul lor să fie dublu!

În acest sens, opinia vicepreședintelui clubului F. C. Argeș, **PUIU RAPAPORT**, unul dintre conducătorii de club cei mai avizați în problemele organizatorice, ni se pare notabilă: **„Evident, nu te poți crampona de un sistem de programare a etapelor numai pentru că așa l-am moștenit. Dar nici nu trebuie să-l decretăm perimat numai că sîntem în posesia unui experiment. Și, bazîndu-mă în special pe realitatea fotbalului piteștean, cred că disputarea etapelor sîmbăta este indicată în toată perioada zilelor lungi, atunci cînd meciurile pot începe în jurul orei 16,00, oferind deci ambelor tabere interesate, public spectator și club organizator, posibilitatea să-și atingă scopul. Sîmbătă, la meciul ultimei etape, noi am avut 9 000 de spectatori plătitori, dar sînt convins că dacă partida s-ar fi jucat într-o sîmbătă de primăvară sau de vară, deci la o oră mai tîrzie, am fi avut încasări mai mari. Și mai este un aspect, de loc de neglijat: să nu uităm că spectatorul vine sau nu la teren, nu numai în funcție de zi, ci și de forma echipei favorite, de poziția ei în clasament".**

Dr. C. RĂDULESCU, conducătorul tehnic al feroviarilor clujeni, ca și **TITUS LUCACIU**, secretarul clubului „U", au exprimat păreri absolut identice, în timp ce **prof. ANGELO NICULESCU** și **ȘTEFAN CÎRJAN** au adus anumite nuanțări:

„În fond, ne spunea antrenorul echipei naționale, **noi avem tot interesul ca fotbaliștii să se încadreze cît mai temeinic colectivității și în acest sens, avînd ziua de odihnă duminică, alături de familie și prieteni, ei o pot folosi ca atare, într-adevăr instructiv și distractiv".**

FLOREA TĂNĂSESCU, secretarul general al F.R.F., considerînd că experimentul celor trei etape disputate sîmbătă și-a relevat utilitatea și succesul de public, ne-a spus că după terminarea turului, într-o ședință a Biroului federal, se vor discuta concluziile pe marginea acestui experiment și că, după părerea lui, returul campionatului se va putea axa pe o asemenea programare.

Sînt deci toate șansele ca în sezonul următor, programul campionatului de fotbal să devină mai maleabil. **În acest sens, noi propunem ca începînd cu luna aprilie (cînd meciurile încep în jurul orei 16,00) etapele returului diviziei naționale A să se dispute sîmbăta.**

Se vor armoniza astfel, după părerea noastră, interesele miilor de iubitori ai balonului rotund cu cele ale cluburilor și fotbaliștilor.

Și ziarul nostru va găzdui cu plăcere orice opinii referitoare la acest aspect inedit — și important — din desfășurarea campionatului diviziei naționale A.

Paul SLAVESCU

fotbal

AZI, ÎN „CUPA T.U.G.". CU HANDICAP:

RAPID — T. U. G.

Astăzi, cu începere de la ora 15,30, pe stadionul din str. Găzarului (tramvai 12, 17), va avea loc ultima întîlnire din cadrul „Cupei T.U.G." Avînd în vedere că în cele trei întîlniri desfășurate pînă acum, echipa de divizia C, **T.U.G.**, a obținut trei victorii **(3—2 cu Steaua, 2—1 cu Progresul și 5—1 cu Dinamo), avem toate motivele să considerăm meciul de astăzi ca pe o veritabilă finală.** Reamintim că echipa T.U.G. pleacă avantajată, de la început cu două goluri. În caz de egalitate, după 90 de minute, pentru desemnarea echipei cîștigătoare, se vor executa cîte 5 lovituri de la 11 m. În deschidere, de la ora 14, va avea loc meciul **Rapid** (tineret) — **Autobuzul** (div. C).

„NU VOM ACCEPTA, SUB NICI O FORMĂ, PLECAREA LUI EMIL DUMITRIU!"

— se menționează în scrisoarea adresată ziarului nostru de clubul Rapid București

Zilele trecute am primit la redacție, din partea clubului Rapid București, o scrisoare (sub semnătura președintelui clubului amintit, Petre Capră), referitoare la situația actuală a fotbalistului Emil Dumitriu. **Publicăm mai jos fragmentele cele mai semnificative ale amplei scrisori, rezervîndu-ne totodată dreptul de a ne exprima — într-un număr viitor al ziarului — poziția noastră față de ceea ce devine tot mai mult „cazul Emil Dumitriu".**

Către
REDACȚIA ZIARULUI „SPORTUL"

Sesizați de articolul apărut în ziarul „Sportul" din 16 X 1969, privind vizita la redacția dv. a sportivului DUMITRIU EMIL și de faptul că, prin intermediul ziarului dv., acesta solicită înțelegerea clubului Rapid în a-i acorda dezlegarea pentru clubul Steagul roșu din Brașov, vă transmitem alăturat, în copie, intervenția noastră către Federația română de fotbal:

Din momentul îmbolnăvirii sale (august 1968), pentru clubul nostru a constituit o deosebită preocupare starea sănătății sportivului EMIL DUMITRIU, și în acest scop, în perioada internării sale în clinica de specialitate, el a fost deseori vizitat de către conducerea secției de fotbal și a clubului și ajutat pe diferite căi, pentru asigurarea unei alimentații corespunzătoare, procurîndu-ise, totodată, și medicamentele necesare. În perioada de convalescență i s-a asigurat cazarea, în condițiuni optime, la Predeal, conform recomandărilor medicului. Începînd din data de 18 august 1969, în baza avizului verbal al Comisiei medicale a clinicii „Filaret" și a Centrului de medicină sportivă, EMIL DUMITRIU și-a reluat antrenamentele, sub supravegherea medicului clubului nostru. La data de 11 septembrie 1969, sportivul s-a prezentat pentru control, la C.M.S., unde — supus probelor specifice de efort — a arătat o stare satisfăcătoare. Întrucît C.M.S. nu a fost în măsură să-și dea avizul definitiv în privința participării sportivului la competiții oficiale, în aceeași zi, EMIL DUMITRIU s-a prezentat la Clinica de ftiziologie a Spitalului Filaret, care nu a acordat aviz scris privind participarea acestuia în competițiile oficiale.

În urma acestui refuz, sportivul EMIL DUMITRIU nu s-a mai prezentat la antrenamentele echipei Rapid. Faptul că Emil Dumitriu nu a mai participat la antrenamentele echipei Rapid din luna septembrie, faptul că el a jucat însă în formația Steagul roșu, precum și declarațiile făcute presei (că ar dori să activeze la acest club), ne întemeiază părerea că avem a face cu o intervenție incorectă a conducerii clubului Steagul roșu și a antrenorului Valentin Stănescu.

Folosirea jucătorului Emil Dumitriu fără avizul medicilor de specialitate este un act necugetat care poate avea urmări grave asupra sănătății acestuia, atît timp cît specialiștii întîrzie efortul (după cum reiese din adresa alăturată).

Așa după cum am arătat mai sus, clubul nostru s-a preocupat și se preocupă în a lua toate măsurile necesare pentru însănătoșirea cît mai grabnică a acestui sportiv (crescut și ridicat de către Rapid), considerînd acest lucru ca o obligație morală și nu va accepta, sub nici o formă, plecarea acestuia din cadrul clubului, deoarece acesta îi asigură toate condițiile necesare desfășurării activității de performanță.

N. R. Alăturat, clubul Rapid ne-a expediat următoarea comunicare:

Către
CLUBUL SPORTIV RAPID

Ca urmare la adresa dv. nr. 2244 din 25 septembrie a.c., vă comunicăm următoarele:

Pe data de 8 octombrie a.c. pacientul EMIL DUMITRIU a fost examinat de către o comisie de medici formată din dr. I. Gologan, dr. O. Bercea, dr. S. Băicoianu, comisie care a stabilit următoarele:

„Leziunile pulmonare apar cu caracter de fixitate, constituind astfel un indiciu la stabilizare. Absența oricărei simptomatologii întărește acest punct de vedere.

Sub rezerva examenelor bacteriologice, considerăm că pacientul poate relua o activitate fizică controlată, sub formă de antrenament progresiv. Va continua tratamentul pentru consolidarea rezultatului obținut.

El va rămîne, însă, în continuare sub supravegherea dispensarului teritorial, care va decide pe baza urmăririi atitudinii terapeutice și a capacității de efort profesional".

semnat:
Director adjunct științific al Institutului clinic de ftiziologie
dr. Th. CONSTANTINOPOL

La 10 octombrie 1969

AZI PE STADIONUL DINAMO

LOTUL A — DINAMO (tineret-rezerve)

Azi după-amiază, componenții reprezentativei naționale din meciul cu Portugalia (mai puțin Dembrovschi) vor susține un joc-școală cu echipa de tineret-rezerve a clubului Dinamo. Meciul este programat pe stadionul din șos. Ștefan cel Mare, cu începere de la ora 15.

GOLGETERII DIVIZIEI A

7 GOLURI: DOBRIN (F.C. Argeș) — 2 din 11 m;

6 GOLURI: **Tătaru II, Creiniceanu** și **Voinea** — 1 din 11 m (Steaua), **Neagu** (Rapid);

5 GOLURI: **Dumitrache** (Dinamo Buc.), **Nuțu** — 1 din 11 m (F.C. Argeș), **D. Ene** (Dinamo Bacău), **Oblemenco** (Univ. Craiova);

4 GOLURI: **Dembrovschi** — 1 din 11 m (Dinamo Bacău);

3 GOLURI: **Tufan** (Farul), **Barbu** și **Adam** („U" Cluj), **Dinu** și **Sălceanu** (Dinamo Buc.), **Peronescu** (Jiul), **Lereter, Domide** și **Axente** (U.T.A.), **Györfi** (Steagul roșu), **Grozea** — 2 din 11 m (Petrolul), **Sasu** (Farul), **Prepurgel** (F.C. Argeș);

2 GOLURI: **Băluță** (Dinamo Bacău), **Naidin, I. Constantin** și **Libardi** (Jiul), **Florescu** și **Pescaru** (Steagul roșu), **Kun II, Cociș** și **Kassai** (Crișul), **Ciutac** și **Naghi** — ambele din 11 m (A.S. Armata), **Soos** (C.F.R.), **Bălan** și **Dașcu** (Univ. Craiova), **Angelescu** și **Straț** (Rapid), **Roșu** (F.C. Argeș), **Moldoveanu** (Politehnica), **Dincuță** (Petrolul), **Dumitriu III** (Steaua);

1 GOL: **Dumitru** (Rapid), **Kallo, S. Avram, Koszka** și **Ologu** (Farul), **Sima, Moț, Petescu** și **Fl. Dumitrescu** (U.T.A.), **Radu** și **Jercan** (F.C. Argeș), **Cotormani** (Jiul), **Lupulescu, Cuperman** și **Simionaș** (Politehnica), **Neagu** și **Strîmbeanu** (Univ. Craiova), **Necula** și **Jamaischi** (Steagul roșu), **Bungău** și **Iordache** („U" Cluj), **Trăznea** (A.S. Armata), **Suciu, Arnoțchi** și **Cefan** (Crișul), **Lucescu, Ghergheli** și **Doru Popescu** (Dinamo Buc.), **Stănescu** (Petrolul), **Al. Vasile, M. Popescu, Soo** și **Stîncel** (C.F.R.), **Vătafu** și **Rugiubei** (Dinamo Bacău), **Ștefănescu** și **Negrea** (Steaua).

AUTOGOLURI: **N. Ionescu** (Petrolul) pentru „U" Cluj; **Nedelcu** (Dinamo Bacău) pentru Univ. Craiova; **Lereter** (U.T.A.) pentru Jiul; **Botea** (Farul) pentru Steagul roșu; **Mareș** (Farul) pentru F.C. Argeș; **David** (Dinamo Bacău) pentru Dinamo Buc.; **Lupescu** (Rapid) pentru F.C. Argeș.

CU EXCEPȚIA LUI AUREL MIHAI — BOXERII ROMÂNI S-AU PREZENTAT NEPREGĂTIȚI LA WERNER SEELENBINDER HALLE

Din punct de vedere organizatoric, turneul internațional de box, disputat la Werner Seelenbinder Halle din Berlin, s-a asemănat cu un campionat european; au avut loc zilnic cîte două gale (după-amiaza și seara), deciziile au fost dictate de cinci judecători (punctajul fiind anunțat spectatorilor cu ajutorul unui panou electric), a existat un birou de presă foarte bine pus la punct, unde ziariștii puteau afla imediat orice i-ar fi interesat în legătură cu desfășurarea turneului.

Această primă ediție a întrecerilor n-a fost însă onorată de prezența unor nume sonore în arena boxului continental. Polonia și U.R.S.S. au fost reprezentate de echipe foarte tinere, nici unul dintre componenții formațiilor respective nenumărîndu-se printre participanții la europenele de la București. De altfel, este cunoscut faptul că, după consumarea unor mari întreceri internaționale, antrenorii polonezi și sovietici preferă să încerce alți boxeri, fără „cărți de vizită", spre a-i roda în vederea viitoarelor campionate continentale și J.O. Totuși, turneul de la Berlin n-a fost **lipsit de participarea unor „stele".** Doi campioni europeni (Gedo — Ungaria, Ciucă — România), precum și cîțiva pugiliști de certă clasă (Garbey și Regueiferos — Cuba, Richardson — Anglia) au amplificat interesul față de aceste confruntări. Acești boxeri care s-au bucurat de o mare stimă, ca și tinerii mai puțin cunoscuți, s-au angajat în lupte extrem de dure, dorind cu ardoare victoria. Și dacă o parte dintre meciuri n-au corespuns exigențelor, aceasta se datorește faptului că turneul a fost obositor, organizatorii neprogramînd o zi de pauză între semifinale și finale.

★

Să ne oprim puțin asupra rezultatelor obținute de pugiliștii români. Se știe că antrenorul Popa a deplasat la Berlin o garnitură alcătuită din 7 sportivi: Aurel Mihai, C. Ciucă, C. Stanef, P. Dobrescu, V. Silberman, I. Monea și A. Iancu. Alegerea a fost dificilă, întrucît exact în aceeași perioadă în Berlinul Occidental s-a desfășurat un alt mare turneu. Urmărindu-i pe reprezentanții noștri pe ringul de la Werner Seelenbinder Halle, și revăzînd acum, cu calm, fiecare meci putem spune că s-a observat o diferență vizibilă de formă între ei. Cel mai bine pus la punct a fost, de departe, semimuscа Mihai Aurel. Explicația este simplă. După europenele de la București, constănțeanul a participat la turneul „Mănușa litoralului", apoi la Balcaniada de la Galați, clasîndu-se, de fiecare dată, pe primul loc la categoria respectivă. Participînd la mai multe confruntări, avînd deci o activitate competițională mai bogată, semimuscа noastră nr. 1 s-a menținut într-o formă sportivă constantă, superioară. Deși a întîlnit adversari mai înalți, care au știut să-și folosească alonja (Pokidajev — U.R.S.S., Weinhold — campion al R.D.G., Blaszynski — Polonia), Mihai i-a forțat să bată în retragere, imprimînd luptei un ritm alert. Directele sale la box și, îndeosebi, contrele de stînga au făcut multe clipe grele adversarilor săi. Campionul european Ciucă a reușit pînă la urmă să cîștige, dar n-a boxat nici pe departe la adevărata sa valoare. El ne-a dat emoții încă din primul meci, cu tînărul polonez Witek, asupra căruia în primele două reprize n-a putut lua nici un avantaj. Abia în a treia, Ciucă a dominat, reușind să smulgă victoria. Boxerul nostru nu ne-a încîntat nici în partida cu Blum (R.D.G.). El a cîștigat meciul, victoria sa nepunîndu-se în discuție, dar în ultimul rund a dat semne vădite de oboseală, aruncîndu-se la întîmplare asupra adversarului și lovind imprecis. Este evident că pregătirea lui Ciucă pentru turneu a fost insuficientă și aceasta, datorită faptului că s-a preocupat în ultima vreme de prepararea examenului de bacalaureat. Stanef a luptat așa cum îl cunoaștem, animat de o mare ambiție. În singurul său meci, cu englezul Richardson, el n-a putut obține victoria, adversarul său fiind cu mult mai valoros. Paul Dobrescu nu este — credem — un boxer de turneu, deoarece este lipsit de „suflu". Silberman a fost, alături de Aurel Mihai, om de bază în echipa noastră, reușind să-i impresioneze pe toți specialiștii prezenți în sală. Necruțător în duelul cu cehoslovacul Cerny, tehnic și combativ în partida cu excelentul cubanez Betaricourt, Silberman a stins însă motoarele în finala cu Tolkov (U.R.S.S.). Sîntem convinși că dacă ar fi fost odihnit, el l-ar fi învins pe Tolkov. **Monea a pierdut** singurul meci cu K. Anders (R.D.G.). După opinia noastră, el n-a fost inferior adversarului, însă n-a boxat cu convingere pentru a forța victoria. În sfîrșit, greul A. Iancu a fost eliminat în primul tur de Limant (R.D.G.), el uzînd deseori de obstrucții, motiv pentru care a și fost avertizat.

★

După festivitatea de premiere, l-am rugat pe vicepreședintele A.I.B.A. dl. ROMAN LISOWSKI, să ne spună părerea sa în legătură cu întrecerea la care a asistat. *„Turneul și-a atins scopul* — ne-a declarat dl. Lisowski — *pentru că mulți antrenori au reușit să verifice în condiții de concurs greu, numeroși boxeri tineri. Apreciez, pe de altă parte, evoluția arbitrului român Voiculescu, care a știut pe întreg parcursul turneului, și în special în finale, să-i protejeze pe boxeri, să se orienteze în momentele cele mai dificile, ajutîndu-i pe judecători să-i decidă pe adevărații învingători".*

R. POPESCU

PROBLEME DE REGULAMENT

ÎNLOCUIREA PORTARULUI ELIMINAT DIN JOC

● O lămurire și pentru... arbitri

Mai mulți cititori ne-au pus aceeași întrebare: dacă portarul comite o infracțiune care duce la eliminarea lui din joc, portarul de rezervă îi poate lua locul, bine-

înțeles scoțîndu-se de pe teren un jucător de cîmp și echipa continuînd, deci, meciul în 10 oameni?

Întrebarea (sau mai bine zis răspunsul!) ne-a dat destulă bătaie de cap. Se pare că lucrurile nu sînt îndeajuns de clare nu numai pentru spectatori (ceea ce, să zicem, e normal), dar și pentru... arbitri (ceea ce, evident, nu mai e normal).

Unii „cavaleri ai fluierului" ne-au spus că o astfel de înlocuire nu este permisă, aducînd argumente de ordin etic, legate de spiritul regulamentului. Alții și-au exprimat părerea că, potrivit noilor texte care admit schimbarea a doi jucători, indiferent de post, portarul de rezervă poate ajunge în poartă, în locul titularului eliminat din joc, în condițiile scoaterii unui jucător de cîmp, dar procedîndu-se, în prealabil, la o manevră. Și anume: 1. Un jucător de cîmp ia locul portarului eliminat. 2. Portarul de rezervă intră ca jucător de cîmp, în vreme ce un coechipier părăsește terenul. 3. După cîteva clipe, se face rocada: portarul improvizat revine în mijlocul jucătorilor de cîmp, iar portarul de rezervă intră în poartă.

Alegîndu-l ca... arbitru în această problemă controversată pe George N. Gherghe, președintele Colegiului central al arbitrilor, acesta ne-a făcut următoarea precizare: portarul de rezervă poate lua locul portarului eliminat, direct, fără nici o manevră, echipa respectivă renunțînd însă, firește, la un jucător de cîmp, și continuînd, deci, jocul, în 10 oameni.

Iată o lămurire binevenită atît pentru antrenori, jucători și spectatori, cît și pentru... arbitri!

— B. —

LOTO • PRONOSPORT

ÎN ATENȚIA CÎȘTIGĂTORILOR DE LA TRAGEREA EXCEPȚIONALĂ LOTO DIN 21 OCTOMBRIE 1969

Depunerea biletelor considerate cîștigătoare se va face pînă sîmbătă 25 octombrie 1969, la ora 13 în orașele de reședință județeană, iar în celelalte localități pînă vineri 24 octombrie 1969, la ora 13.

Omologarea premiilor se va efectua în ziua de joi 30 octombrie 1969. Plata premiilor se va face astfel:

În Capitală, începînd de luni 3 noiembrie a.c. prin casieriile proprii Loto-Pronosport;

În țară, începînd aproximativ de joi 6 noiembrie a.c. prin casieriile proprii Loto-Pronosport și prin mandate poștale.

● Nu uitați! Astăzi și mîine sînt ULTIMELE ZILE în care vă mai puteți procura biletele pentru tragerea LOTO obișnuită de vineri 24 octombrie, care va avea loc la București în sala Clubului Finanțe Bănci din strada Doamnei nr. 2 cu începere de la ora 19. Tragerea va fi radiodifuzată după care va urma un film artistic. Intrarea liberă.

NUMERELE EXTRASE LA TRAGEREA EXCEPȚIONALĂ LOTO DIN 21 OCTOMBRIE

EXTRAGEREA I: 19 31 65 11 81 50 52 25 58 47 45 16; EXTRAGEREA a II-a: 29 14 43 25 7 16 37 55 73 4 90 62; EXTRAGEREA a III-a: 29 47 2 77 37 13 53 32 67 73 81 52; EXTRAGEREA a IV-a: 58 87 7 48 23 38 43 89 88 82 80 55; EXTRAGEREA a V-a: 34 67 13 7 77 42 68 35 44 45 90 79.

Fond de premii: 1.863.453 lei.

PREMIILE CONCURSULUI PRONOSPORT NR. 42 DIN 19 OCT.

CATEGORIA I: (13 rezultate) 2 variante a 0,50% a 33.571 lei. CATEGORIA a II-a: (12 rezultate) 10 variante a 8.056 lei. CATEGORIA a III-a: (11 rezultate) 130,5 variante a 669 lei.

sportul în lume

ADUNAREA GENERALĂ A COMITETELOR OLIMPICE NAȚIONALE

BELGRAD, 21 (Agerpres).— **La Dubrovnik au început marți lucrările Adunării generale a Comitetelor Olimpice Naționale și ședința Comitetului Executiv al Comitetului Olimpic Internațional (C.I.O.) cu reprezentanții Comitetelor Olimpice Naționale. La lucrări participă delegați din 82 de țări. România este reprezentată de Anghel Alexe, președintele Comitetului Național pentru Educație Fizică și Sport și al Comitetului Olimpic Român.**

Oaspeții au fost salutați de Zoran Polici, președintele Comitetului Olimpic Iugoslav. A luat apoi cuvîntul Danilo Knezevici, președintele Comitetului pentru Cultură Fizică și Sport din Iugoslavia. În numele participanților, din partea C.I.O., a mulțumit Giulio Onesti (Italia).

Lucrările continuă.

12 JUCĂTORI ÎN ECHIPA EUROPEI PENTRU „MEMORIALUL KORACI"

BELGRAD, 21. — La 20 noiembrie se va desfășura la Belgrad întîlnirea de baschet „Memorialul Koraci" opunînd reprezentativa Iugoslaviei și selecționata restului Europei.

Comisia de selecție formată din Busnel (Franța), Stankovici (Iugoslavia) și Kriz (Cehoslovacia), de comun acord cu antrenorul polonez Zagorski, a desemnat următorii 11 jucători: Volnov, S. Belov, Paulauskas (U.R.S.S.), Buscato, Emiliano, Luyk (Spania), Masini, Recalcati (Italia), Zednicek (Cehoslovacia), Lopatka (Polonia) și Dimov (Bulgaria). Cel de-al 12-lea component al selecționatei europene va fi ales dintre jucătorii cehoslovaci **Zednik și Mifka.**

Voința Arad, calificată în turul II al C.C.E. la tenis de masă

ARAD, 21 **(prin telefon).** Echipa feminină de tenis de masă, Voința Arad, a susținut, marți după-amiază, întîlnirea cu A.S. Boulogne Bilancourt (Franța), programată în turul I al C.C.E. obținînd victoria cu scorul de 5—2.

Rezultate tehnice: L. Căruceriu — C. Delaubert 0—2, M. Leszai — M. Bourgevin 2—0, J. Crejec — M. Rioual Le Bras 2—1, M. Leszai — C. Delaubert 2—0, L. Căruceriu — M. Rioual Le Bras 0—2, J. Crejec — M. Bourgevin 2—0, M. Leszai — M. Rioual Le Bras 2—0.

ȘTEFAN IACOB, coresp. principal.

LA TENIS DE MASĂ

JAPONEZII DIN NOU ÎNVINGĂTORI

TOKIO, 21 **(Agerpres).** — Selecționatele europene de tenis de masă și-au continuat lungul lor turneu în Japonia, evoluînd de data aceasta la Tokio, unde reprezentativele nipone au repurtat victorii categorice: 8—0 la masculin și 3—0 la feminin.

Iată rezultatele meciului feminin: Yukie Ozaki — Maria Alexandru 2—1 (21—14, 13—21, 22—20); Toshiko Owada — Edith Buchholtz 2—0 (21—11, 21—6); Owada, Konno — Alexandru, Buchholtz 2—0 (21—17, 21—12).

S. HERGHELEGIU — NOU RECORD LA HALTERE

La Chișinău, tradiționala întîlnire de haltere dintre selecționatele orașelor Chișinău și Cluj s-a încheiat cu scorul de 7—2 în favoarea gazdelor. În limitele categoriei grea, Spiridon Herghelegiu a obținut un nou record al României, ridicînd, la stilul aruncat, 177,5 kg. La totalul celor trei stiluri, Herghelegiu a realizat 462,5 kg, situîndu-se pe primul loc. Al doilea punct al formației clujene a fost obținut de Ion Csete, la categoria semigrea.

UN PUNCT PREȚIOS PENTRU D. DRIMER

În turneul zonal de șah ce se desfășoară la Gloggnitz (Austria), în urma victoriei obținute în runda a 12-a la Hartoch (Olanda), Dolfi Drimer a trecut pe locul 5, cu 7 puncte și o partidă întreruptă, la numai un punct față de noul lider al clasamentului, suedezul Andersson.

POLOIȘTII DE LA MLADOST AU TERMINAT NEÎNVINȘI

BUDAPESTA, 21. — Grupa sferturi de finală a „Cupei campionilor europeni" la polo pe apă de la Budapesta a fost cîștigată de echipa Mladost Zagreb, care a totalizat 6 puncte. Pe locurile următoare s-au clasat formațiile O.S.C. Budapesta — 4 puncte; S.K. Stockholm — 2 puncte și Robben Hilversum — 0 puncte. În ultima zi a competiției, Mladost a învins cu 8—2 (1—0, 1—0, 4—1, 2—1) pe S.K. Stockholm, iar O.S.C. a dispus cu scorul de 12—3 (3—1, 2—1, 4—1, 3—0) de Robben.

Pentru faza următoare a competiției s-au calificat echipele Mladost Zagreb și O.S.C. Budapesta.

TOOMEY A EȘUAT...

Cunoscutul atlet american Bill Toomey a eșuat în tentativa sa de doborîre a recordului mondial de decatlon, în concursul de la Los Angeles, realizînd doar 8 270 puncte (cu 49 mai puțin decît recordul mondial deținut de vest-germanul Kurt Bendlin). Pe locul secund s-a clasat englezul Barry King cu 7 289 p. Iată performanțele obținute de Toomey în cea de-a doua zi de concurs: 110 m garduri — 14,2; suliță — 64,38 m; disc — 43,80 m; prăjină — 4,20 m; 1 500 m — 4:30,4.

OLIMPICII NOȘTRI SPERĂ ÎNTR-O COMPORTARE ONORABILĂ

CHORZOW, 21 **(prin telefon).** Înainte de a vă relata ultimele amănunte din taberele celor două echipe, vreau să vă informez că la Chorzow meciul de mîine (n.r. azi) este așteptat cu un deosebit interes, orașul — recunoscut în lumea fotbalistică internă prin echipa Ruch, de mai multe ori deținătoarea Cupei Poloniei — fiind renumit prin cea mai „fierbinte" galerie poloneză, dacă vreți, un fel de... Craiova a Sileziei!

Și acum, la obiect. Selecționata noastră olimpică, găzduită în elegantul hotel „Slask" din Katowice (aflat la cîțiva kilometri de Chorzow), a efectuat, marți dimineață, un antrenament de acomodare cu gazonul terenului pe care este programată, cu începere de la ora 17 (ora 18 la București), partida. Jucătorii români s-au mișcat cu poftă, primind aprecieri din partea confraților polonezi prezenți în tribună. În ceea ce privește formația pe care urmează să o trimită în teren, antrenorul federal Vintilă Mărdărescu ne-a declarat că, în linii mari, ea este stabilită încă de la București: **Adamache — Ivăncescu, Bădin, Popa, Popovici, Angelescu, Dumitru** sau **Pescaru, Both, Neagu, Oblemenco** și **Grozea.** Singura rezervă pe care o mai are fiind vizavi de postul de portar, pe care n-ar fi exclusă apariția, chiar în ultimul moment, a studentului craiovean Oprea.

Întrebat de ziariștii polonezi asupra unui eventual pronostic, Vintilă Mărdărescu a declarat: **„Echipa noastră este alcătuită din elemente tinere, dotate, dar lipsite de experiența partidelor internaționale. Vom încerca să avem o comportare cît mai onorabilă, dar rezultatul propriu-zis constituie pentru noi o chestiune, dacă vreți, secundară".**

Trecînd în tabăra poloneză, trebuie să vă informez că lotul antrenorului Koncewicz se află cazat la Katowice, de unde se va deplasa la teren cu cîteva ore înaintea meciului. Încercînd să discutăm cu selecționerul polonez asupra formației pe care intenționează să o alinieze, ne-am lovit, surprinzător pentru un meci amical, de tăcerea acestuia, motivată, se pare, prin prezența în grupul ziariștilor a colegilor... olandezi și bulgari, direct interesați în a afla ultimele amănunte privitoare la echipa cu care se întrec direct, într-o luptă pe muche de cuțit, în preliminariile campionatului mondial. Mai tîrziu, rămas între patru ochi cu antrenorul polonez, am constatat că tăcerea acestuia este mai degrabă diplomatică, el devenind vorbăreț și menționînd că **„în mod cert nu voi schimba echipa care a învins cu 5—1, în deplasare, Luxemburgul".** În consecință, reprezentativa noastră olimpică va avea de înfruntat garnitura nr. 1 a fotbalului polonez, alcătuită pe scheletul Legiei Varșovia: **Kostka — Stachurski, Winkler, Strzalkowski, Anczok, Bula, Deyna, Blaut, Zmijewski, Lubanski** și **Jarosik.** O ultimă informație: aici timpul este friguros, bate un vînt rece, tăios, care invită spre... paltoane.

Călin ANTONESCU

DINAMO BACĂU VREA SĂ PLECE LANSATĂ DIN START ÎN TURUL II AL C.E.T.

DE LA TRIMIȘII NOȘTRI SPECIALI

OSLO, 21 (prin telefon). În cele 24 de ore care s-au scurs de la sosirea noastră în capitala Norvegiei, una din preocupările principale a fost aceea de a afla din orice sursă posibilă, cît mai multe date proaspete despre viitorii adversari ai dinamoviștilor băcăuani, dar care pot deveni destul de utile în pregătirea meciului de miercuri din turul doi al Cupei europene a tîrgurilor. Fără a reuși încă să venim în contact direct cu fotbaliștii de la Skeid Oslo, care se pregătesc undeva în afara orașului, curiozitatea noastră a fost parțial satisfăcută.

Informațiile cele mai prețioase le-am obținut chiar de la președintele clubului, Tore Gundersen, care este în același timp patronul unei firme din Oslo. După cum ne-a spus amabilul nostru interlocutor, campionatul norvegian s-a încheiat cu etapa disputată duminică 19 octombrie, în care echipa sa a suferit un surprinzător eșec pe teren propriu într-un joc — decisiv pentru primele locuri ale clasamentului — cu formația Fredrikstad. Înfrîntă cu tantă de primă mînă a fotbalului din țara fiordurilor. Ea și-a cîștigat o certă experiență internațională prin participarea succesivă, de-a lungul ultimilor ani, la toate marile competiții continentale: Cupa campionilor europeni, Cupa cupelor și Cupa europeană a tîrgurilor. De altfel, recenta performanță de a elimina din primul tur al actualei ediții a C.E.T. puternica echipă vest-germană München 1860 o indică pe Skeid Oslo ca o parteneră foarte puternică pentru orice formație de club.

Skeid are la conducerea sa tehnică pe fostul internațional **Ragnar Larsen,** care a jucat cîțiva ani și în Italia (după cum ni se spune, el este și un bun ziarist sportiv). În lotul său, care are media de vîrstă de 25 de ani, figurează mai mulți componenți ai naționalei norvegiene: **Olafsen, Borno, Gulbrandsen, Soethrang** și **Johansen.**

În lipsa antrenorului, președintele lui Skeid Oslo (care, în treacăt fie spus, este un club puternic cu aproape 1000 de sportivi legitimați, bineînțeles nu numai la fotbal, ci și la schi, hochei și patinaj) ne-a anunțat pentru meciul de mîine (n.r. azi) următoarea formație probabilă: **Kristiansen — Gyversen, Mathisen, Olafsen, Wangen, Borno, Gulbrandsen, Noess, Sjoberg, Soethrang, Johansen.**

În ceea ce-i privește pe fotbaliștii români, amănuntele aflate despre viitorii lor adversari nu le-au modificat starea de spirit cu care au plecat din București. Ei privesc cu încredere partida de miercuri, fiindcă așa cum ne spunea antrenorul lor principal **Valeriu Neagu, „noi nu i-am văzut jucînd pe norvegieni, dar ne cunoaștem bine posibilitățile noastre și ne bizuim pe ele". La aceasta, Dembrovschi** a ținut să adauge că **„dacă echipa va reedita evoluția din meciul de campionat de la Oradea, șansele de a obține la Oslo un rezultat favorabil devin foarte mari".**

Nota de optimism s-a reflectat, de altfel, și în declarațiile pe care antrenorii și jucătorii băcăuani le-au făcut la solicitările ziariștilor norvegieni. Ziarele apărute azi la Oslo, printre care **„Verdens Gang"** și **„Arbeiderbladet"**, publică pe spații largi răspunsurile acestora însoțite indeosebi de fotografii ale internaționalilor echipei: **Dembrovschi** și **Ghiță.** Presa de aici remarcă, de asemenea, chiar din titluri faptul că în România fotbalul se bucură de un atît de mare interes încît la unele meciuri vin să asiste zeci de mii de oameni (se pare că prin aceste locuri lucrurile stau altfel — dovadă că la meciul Skeid Oslo — München 1860 au fost în tribune doar 13 000 de spectatori).

Întrucît din motive independente de voința lor, gazdele noastre nu au putut pune stadionul la dispoziția echipei române, antrenamentul proiectat pentru luni a avut loc astă-seară, la lumina reflectoarelor. La sfîrșitul lui, antrenorul Neagu ne-a comunicat că miercuri va intra pe teren cu aceeași formație care a cîștigat la Oradea, adică: **Ghiță — Comănescu, Nedelcu, Velicu, David, Vătafu, Dulan, Ene Daniel, Dembrovschi, Rugiubei, Bălușă.**

Meciul de mîine (n.r. azi) va avea loc pe stadionul Central din Oslo (capacitatea 30 000 de locuri), cu începere de la ora 19 ora locală (ora 20 ora Bucureștiului) și va fi condus de o brigadă de arbitri din Danemarca.

C. FIRĂNESCU

Ennio Matarelli (Italia) — noul campion mondial la talere

REPREZENTANȚII NOȘTRI S-AU COMPORTAT NESATISFĂCĂTOR

Prima parte a campionatelor mondiale, deschisă trăgătorilor cu arma de vînătoare, ce se desfășoară aci, s-a încheiat. La capătul unei întreceri extrem de dure, din cauza timpului nefavorabil (vînt puternic, ploaie, vizibilitate ce se schimba la intervale scurte de timp) — poate cea mai dură din istoria acestui gen de competiții — titlul de cel mai bun talerist al lumii revine italianului ENNIO MATARELLI. El recucerește acest titlu după opt ani. În 1961, la Cairo, Matarelli izbîndea pentru prima dată într-un concurs unde se decerna titlul suprem. Noul campion mondial este o figură binecunoscută în lumea țintașilor cu arma cu alice, el a fost și campion al Europei — 1963 Bologna precum și campion olimpic — 1964 Tokio.

Aici la poligonul Gudamendi din San Sebastian Matarelli deținea un punct avans. 168 t, în fața americanului Beck, 167 t, pînă la ultima serie de 25 de talere. Întîmplarea a făcut ca în seria decisivă amîndoi să tragă în același timp, pe același stand. Disputa celor doi sportivi s-a desfășurat într-o mare încordare, fiecare foc putînd determina pe campionul lumii. Primul care greșește este Beck, la talerul 13, prin urmare, Matarelli are un avans de două puncte. Dar, peste cîteva clipe, la talerul 15, este rîndul italianului să rateze. Din nou diferența s-a micșorat la minimum posibil — numai un punct — suficient însă pentru ca Matarelli să termine învingător. Cifra totală înregistrată de noul campion al lumii, 192 de talere doborîte din 200 posibile, nu este faimoasă dar în condițiile vitrege din acest concurs, ea reprezintă totuși o performanță valoroasă. Cu același rezultat, 192 t, în 1960, la J.O. de la Roma, trăgătorul nostru I. Dumitrescu a cîștigat medalia de aur. Acum însă reprezentantul țării noastre a suferit pierderi simțitoare, aproape 30 de puncte. Deoarece la încheierea competiției pe locurile următoare se găseau la egalitate doi concurenți, Beck (S.U.A.) și Henke (R.D.G.) cîte 191 t — a fost necesară disputarea unui baraj. Încă de la talerul 2 Beck nu nimerește țința, apoi greșește și la talerul 11 în timp ce Henke doboară taler după taler, dar pentru mai multă siguranță, ca și pentru descărcare emoțională el dublează focurile. La talerul 24 barajul e decis în favoarea lui Henke, care are două puncte în plus. Nervii însă nu-l mai țin la ultimul taler, deși ușor de ochit el nu-l mai nimerește. Interesant de reținut că actualul performer al R. D. Germane, Henke, care are 22 de ani, cu o lună în urmă la București, cu ocazia „Marelui premiu Carpați", nu reușea să intre printre primii 6 clasați. Să fi progresat el oare într-atît în numai patru săptămîni?

Clasament: 1. E. MATARELLI (Italia) 192 t, 2. J. Henke (R.D.G.) 191 t (la baraj 24 t), 3. J. Beck (S.U.A.) 191 t (la baraj 23 t), 4—6 P. Boud (Franța), Rosatti (Italia), Mehrez (R.A.U.) fiecare cîte 190 t. 7. Howard (S.U.A.) 189 t, 8—11. Renard (Belgia), Jani (Italia), Karlsson (Suedia), Sabet (R.A.U.) fiecare cîte 186 t.

Trăgătorii români au obținut următoarele rezultate: **Gh. Florescu 180 t** (marți, în ultima manșă de 50 de talere, 24 + 22), **A. Ionescu 173 t** (22 + 22), **Șt. Popovici 168 t** (23 + 20) și **I. Dumitrescu 165 t** (19 + 23). Locurile ocupate de reprezentanții noștri nu le cunoaștem deoarece la ora efectuării convorbirii telefonice nu s-a alcătuit clasamentul oficial.

Ce se poate spune despre această comportare a țintașilor noștri? Desigur, numai cuvinte bune nu. Indiferent din ce motive, obiective sau subiective, cert este un lucru: distanța dintre trăgătorii noștri și cei mai buni străini se mărește văzînd cu ochii în favoarea celor din urmă. Dar asupra unor neajunsuri vom mai avea ocazia să revenim.

Titlul mondial la femei, talere aruncate din șanț (150 buc.), a revenit italiencei **Avrile 129 t,** urmată de Soden (R.F.G.) 123 t (în baraj 23+23), locul trei Gherasina (U.R.S.S.) 123 t (în baraj 23+22), apoi urmează în ordine Nattrass (Canada) și Bhuvaneshari (India) cu cîte 114 t, Robrolle (Franța) 112 t.

Peste două zile, vineri, vor intra pe standurile de concurs trăgătorii la proba de skeet (talere aruncate din turn), la care țara noastră va alinia echipa formată din **Gh. Sencovici, G. Pintilie, D. Danciu** și **Gh. Florescu.**

Constantin COMARNISCHI

★

Ieri dimineață au plecat în Spania, la San Sebastian, locul de desfășurare a Campionatului mondial de skeet (talere aruncate din turn) trăgătorii români GHEORGHE SENCOVICI, GLEB PINTILIE și DUMITRU DANCIU. Lor li se va alătura și GHEORGHE FLORESCU, care se află deja la San Sebastian unde a participat la C.M. de talere aruncate din șanț.

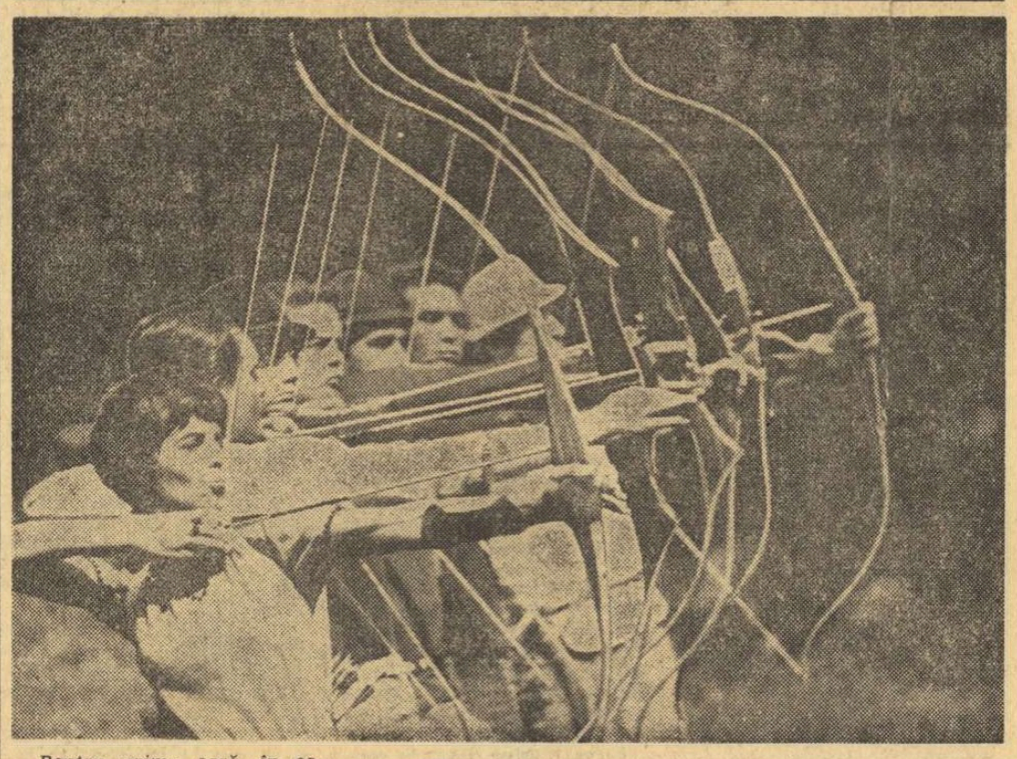

Pentru prima oară, în cadrul întrecerilor olimpice va figura spectaculosul sport al tragerii cu arcul. Această disciplină sportivă, cu atît de vechi tradiții, este inclusă în programul celei de a XX-a ediții a Jocurilor Olimpice, la München 1972.

Foto: I. N. — BILD

ISTORIA UNEI MARI RACHETE

(Urmare din pag. 1)

Frank Parker. Apoi reînnoiește victoria sa din campionatul S.U.A. și contribuie decisiv la păstrarea Cupei Davis de către americani în challenge-round-ul 1949 de la Forest Hills în fața Australiei, învinsă cu 4—1 (Gonzales îl decimă atunci pe faimosul F. Sedgman cu 8—6, 6—4, 9—7). Și cu aceasta, punct!

Fără o victorie individuală în marile clasice ale tenisului, cu numai 21 de ani împliniți, Pancho Gonzales pune capăt unei activități amatoare care se anunța strălucită. Devine angajatul „Circului Kramer", trecînd în rîndul profesioniștilor. Motivul exact al grabei manifestate de „Big Pancho" nu este cunoscut cu precizie. Se fac presupuneri, unele speculații, doar cu probabilități de veridicitate.

În primul rînd, trebuie avut în vedere efortul financiar considerabil pus în acțiune de Jack Kramer, patronul primului circ profesionist, care avea nevoie de jucători capabili să reziste suprasolicitărilor unor angajamente non-stop. Masivul californian era un asemenea jucător. Apoi, se spune că Pancho n-a fost niciodată prea mult agreat în cercurile exclusiviste ale tenisului american, unde era privit ca un „colorat", mexican cu tenul tuciuriu și caracterul puțin flexibil. Sau — poate cel mai mult — a fost dorința tînărului Ricardo Gonzales de a asigura o existență fără griji părinților săi.

Așa începe o carieră profesionistă fără precedent în sportul alb. Jack Kramer avusese dreptate investindu-și toți banii în brațul lui Pancho. Acesta cîștigă turneele „pro" în serie, învingînd pe Sedgman, Hartwig, Segura și pe toți cellalți mari ași. Kramer cutreiera globul cu circul său, organizînd pretutindeni alte campionate mondiale și mereu Big Pancho este primul. În 1957 rîndurile profesioniștilor sînt completate cu un alt nume celebru — Lew Hoad. Dar și pe acesta Gonzales îl răpune în seria de meciuri ce se succed săptămînal.

GHEORGHE COBZUC, căpitanul reprezentativei de tenis a României, care l-a văzut pe Pancho Gonzales evoluînd la Forest Hill, explică astfel longevitatea sportivă a acestuia: **„În primul rînd, calități fizice cu totul ieșite din comun, o suplețe și reflexe nealterate de vîrstă. La aceasta contribuie, firește, o viață sportivă exemplară. Apoi, tehnica serviciilor și o economie perfectă a mișcărilor în teren permit lui Gonzales un consum relativ mic de energie. Pe terenuri rapide (gazon, ciment etc.) caracteristicile jocului său sînt net avantajoase și acesta este un motiv în plus pentru ca el să poată suplini handicapul vîrstei".**

Marele californian este unul din promotorii stilului modern de tenis, cu accent pe forța și regularitatea loviturilor de serviciu, acțiunile rapide la fileu, incisivitatea mingilor defensive. Istoriografii tenisului american îl consideră ca un demn continuator al celebrului William „Big Bill" Tilden.

La capătul unui deceniu de luptă pe terenurile de tenis, Pancho Gonzales își anunță retragerea. Trecuse de 30 de ani, era obosit și — în plus — adunase o avere. El lăsa locul său lui Kenneth Rosewall, exponentul cel mai strălucit al tenisului australian.

Dar, de atunci, Big Pancho și-a făcut de numeroase ori comeback-uri senzaționale, în pofida anilor ce se adunau mereu. În 1966, la 38 de ani, el mai cîștigă o dată un mare turneu profesionist, la Wembley, învingînd pe Rosewall și Laver. De la instituirea openurilor, Gonzales este nelipsit la start și revine în clasamentele mondiale ocupînd anul trecut locul 10. În sezonul actual, împlinind 41 de ani, marele as al tenisului face dovada uimitoarei sale vitalități, cînd învinge pe Ch. Pasarell la Wimbledon în cel mai lung meci cunoscut de istoria turneului (112 ghemuri!). Iar, foarte recent, mai cîștigă două mari turnee „open", la Los Angeles și Las Vegas.

Cînd va spune „stop" marele Pancho? Nu mai știe nimeni. Specialiștii trebuie să revizuiască neapărat limitele de vîrstă în care sînt considerate accesibile performanțele. Big Pancho nu le respectă!

FOTBAL — MERIDIANE ● FOTBAL — MERIDIANE

MILAN SE VA APĂRA!

„Echipa A.C. Milan va aplica o tactică defensivă în meciul retur pentru Cupa intercontinentală, cu Estudiantes La Plata" — a declarat ziariștilor italianul Gianni Rivera, în preziua jocului. Antrenorul echipei milaneze, Nereo Rocco, s-a arătat însă mai rezervat în declarații, atît în ceea ce privește alcătuirea echipei, cît și tactica de joc. El a lăsat, totuși, să se înțeleagă că va face puține schimbări în formația care a cîștigat prima întîlnire cu 3—0. Este posibil, totuși, ca Maldera să-l înlocuiască pe Trapattoni.

Echipa argentiniană Estudiantes La Plata, cantonată de zece zile în Uruguay, va sosi la Buenos Aires doar cu cîteva ore înaintea începerii meciului. Nu se cunosc detalii în legătură cu formația. Meciul de la Buenos Aires, televizat prin satelit, va fi retransmis în Italia, precum și în mai multe țări din Europa și America.

RIVERA la antrenament

Importante jocuri în preliminariile C. M.

● **La Budapesta: UNGARIA — DANEMARCA**
● **La Moscova: U.R.S.S. — IRLANDA DE NORD**

Azi echipa Ungariei întîlnește, în cadrul preliminariilor C.M., reprezentativa Danemarcei, într-un joc foarte important pentru configurația clasamentului. Numai o victorie a gazdelor le asigură menținerea în lupta pentru a egala punctajul Cehoslovaciei. Antrenorul Karoly Sos nu s-a fixat asupra formației definitive, nici după ultimele verificări (selecționata, în care au fost rulați toți membrii lotului, a învins pe Vasas Izzo cu 10—0), dar se pare că ea va păși pe teren în următoarea alcătuire: **Szentmihaly — Kelemen, Pancsics, Szücs, Ihasz, Göröcs, Zambo, Fazekas, Dunai II, Bene, Kozma.**

Danezii au sosit luni la Budapesta, după ce miercurea trecută au evoluat la Dublin, în compania echipei Irlandei. Rezultatul de egalitate (1—1), este considerat destul de norocos pentru danezi, care au egalat în min. 87 prin H. M. Jensen, din penalty!

★

La Moscova a sosit reprezentativa Irlandei de Nord, în vederea meciului ce-l susține în preliminariile C.M. cu selecționata U.R.S.S. Echipa U.R.S.S. va fi, în linii mari, aceeași care a cîștigat, recent, meciul cu formația Turciei. **„Totuși,** — a spus antrenorul Gavril Kacialin — va fi nevoie, probabil, să dăm un alt rol lui Asutianin, pentru a întări apărarea. Atacantul irlandez Best trebuie marcat cu strășnicie". Repriza a doua a acestui meci se va transmite la televizor cu începere de la ora 19,30.

★

CELELALTE MECIURI DE AZI: la Hamburg: R.F.G. — Scoția; la Cardiff: Țara Galilor — R.D.G; la Rotterdam: Olanda — Bulgaria.

PELÉ RĂSPUNDE LA 2 ÎNTREBĂRI

Un interviu cu Pele, celebrul fotbalist brazilian care se apropie de recordul unic în istoria fotbalului, de a înscrie 1 000 de goluri (ultima știre sosită din Brazilia anunță că pînă la 20 octombrie Pele a ajuns la 995 de goluri!) este întotdeauna interesant. Ziarul „SPORTSKE NOVOSTI" din Zagreb n-a scăpat, bineînțeles, ocazia de a-l intervieva, cu prilejul jocului pe care F.C. Santos l-a susținut, nu de mult, în orașul iugoslav. Iată două dintre întrebări:

— Care sînt favoriții la cîștigarea titlului mondial?

— La ora actuală, cred că Brazilia este cea mai bună echipă din lume. Dacă însă Tostao și cellalți (n.r. bineînțeles și interlocutorul) își vor menține forma și peste 8—9 luni, asta este o chestiune esențială și — bineînțeles — sub semnul întrebării. Dintre sud-americani, aș menționa surprizele de care este capabilă reprezentativa peruviană, cărela Didi I-a imprimat un stil de joc remarcabil. În rest, cred că doar Anglia ar putea încurca socotelile noastre...

După ce Pele a enumerat pe cei mai buni jucători pe care i-a cunoscut (Iașin, Di Stefano, Rivera, Giaici etc.), el a fost întrebat:

— Este fotbalul-spectacol în regres? De ce? Cum vedeți viitorul său?

— Deviza antrenorilor și conducătorilor de echipă sună cam așa: victorie cu orice preț! Asta înseamnă că rezultatul primează. O asemenea concepție este în dauna spectacolului. Firește, maniera de joc pentru rezultat, excludе de multe ori fair-play-ul și facilitează accidentările. Eu sînt de părere că spectacolul fotbalistic poate fi salvat numai atunci, cînd, în această problemă, își vor schimba concepția antrenorii, jucătorii, spectatorii. Ar trebui urmată o singură deviză: cine este mai bun, să cîștige! Jucăm pentru a învinge, valorificîndu-ne talentul, etalîndu-ne cunoștințele tactice. Să recunoaștem, întotdeauna, meritele celui mai bun. Talente există suficiente, pentru ca fotbalul-spectacol să fie salvat. Acestea trebuie puse doar la lumină, lansate și educate spre frumusețea fotbalului!

Iată-l pe Pele, asistat de un tînăr admirator.

AUSTRALIA — PE PRIMUL LOC

Turneul de la Seul (preliminariile C.M. zona asiatică) s-a încheiat cu victoria echipei Australiei, care, în ultimul meci, a terminat la egalitate: 1—1 (0—1) cu formația Coreei de Sud. În etapa următoare, echipa australiană va întîlni, în luna noiembrie (în Mexic sau Mozambic), selecționata Rhodesiei.

★

IN „CUPA EUROPEANĂ A TÎRGURILOR"

Raba Eto Győr — **F. C. Barcelona 2—3 (1—2).**

Tiparul I.P. „Informația", str. Brezoianu nr. 23—25, București

40368

PROLETARI DIN TOATE ȚĂRILE, UNIȚI-VĂ!

Redacția și administrația: str. Vasile Conta nr. 16, tel. 11.10.05, interurban 72 și 286. Telex sportrom buc. 180.

sportul

4 pagini 30 bani

Anul XXV — Nr. 703 (6137) ZIAR AL CONSILIULUI NAȚIONAL PENTRU EDUCAȚIE FIZICĂ ȘI SPORT Joi 23 octombrie 1969

VINERI ȘI SÎMBĂTĂ ÎN CAPITALĂ

CAMPIOANELE MONDIALE LA FLORETĂ VOR EVOLUA ÎN CADRUL „CUPEI ROMÂNIA"

Pe planșele instalate în sala Floreasca II se vor desfășura, vineri și simbătă, întrecerile pentru Cupa României la scrimă. Competiție cu participare limitată la cei mai buni 16 scrimeri din fiecare armă, Cupa României va constitui prima competiție internă după Campionatele mondiale, prilejuind publicului bucureștean revederea cu cele cinci componente ale echipei care a cucerit titlul mondial (Ileana Drîmbă, Olga Szabo, Maria Vicol, Suzana Ardeleanu, Ana Ene), și cu ceilalți fruntași ai scrimei noastre (Ionel Drîmbă, Mihai Țiu, Iuliu Falb, Șt. Ardeleanu, Șt. Hauckler etc.).

Cristian marcînd încă un gol pentru echipa Steaua

Foto: THEO MACARSCHI

C. M. DE SCRIMĂ DE LA HAVANA

COMPETIȚIA CELOR MAI RĂSUNĂTOARE SURPRIZE!

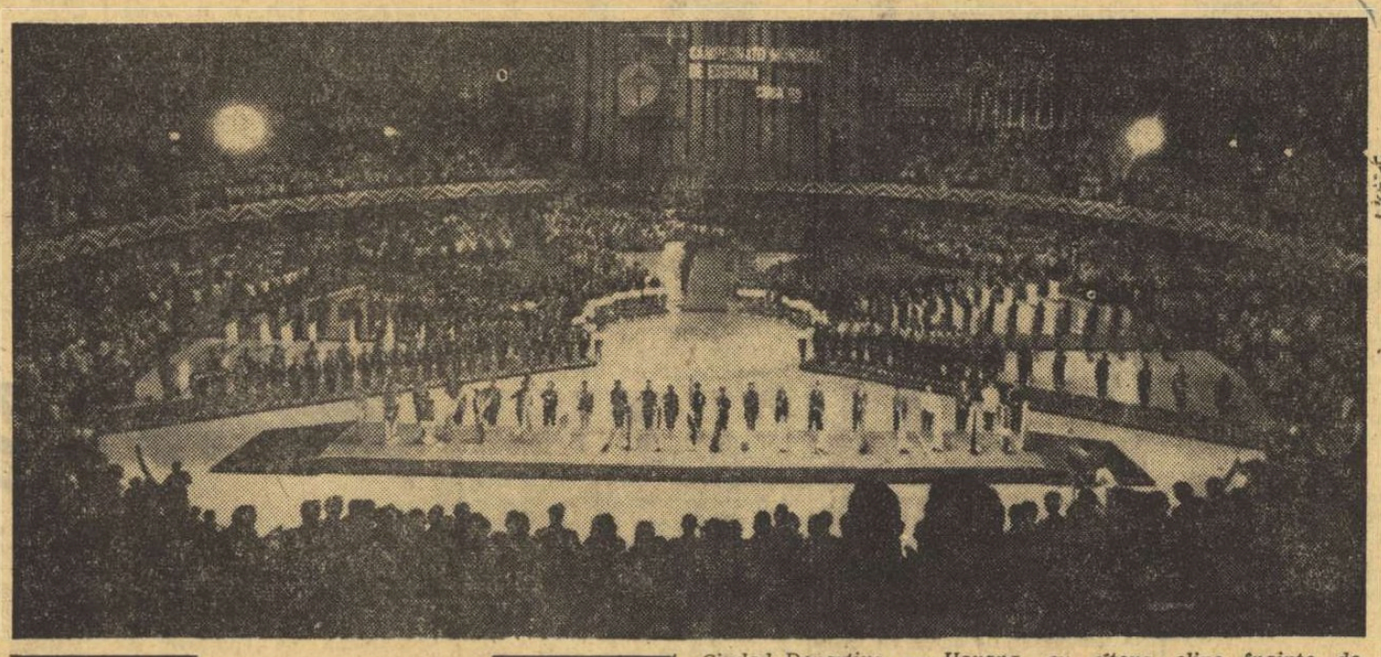

Ciudad Deportiva — Havana, cu cîteva clipe înainte de începerea primelor asalturi ale „mondialelor", la festivitatea de deschidere a marii competiții...

Foto: PRENSA LATINA

● TREI CAMPIONI OLIMPICI ÎN AFARA FINALELOR! ● DUBLA NEȘANSĂ A FLORETISTULUI NOSTRU IONEL DRÎMBĂ ● NOUL „VAL" ADUCE ÎN DISCUȚIE APARIȚIA SCRIMEI ATLETICE ● DISPUTE DECISIVE LA ...40 DE GRADE CELSIUS ● PREGĂTIREA FIZICĂ MULTILATERALĂ, CONDIȚIE SINE QUA NON ÎN OBȚINEREA UNOR PERFORMANȚE MAXIME

Istoria de peste o jumătate de secol a scrimei competiționale va consemna în dreptul ediției 1969 a campionatelor mondiale de la Havana mențiunea „o întrecere a celor mai răsunătoare surprize".

Realmente, în nici o ediție a acestui maraton anual al mușchetarilor lumii n-au fost semnalate atîtea răsturnări de calcule, de anticipații, de ierarhii, atîtea neprevăzuturi. Campioni olimpici sau mondiali, favoriți ai probelor la care concurau, n-au reușit (decît cu o excepție, floretista Elena Novikova) să reziste tempoului unor dispute, de multe ori dramatice. Ei au avut de suportat fie asaltul ferm al trăgătorilor tineri sau foarte tineri, fie handicapul unor condiții climatice dintre cele mai dificile.

★

Marile surprize s-au făcut simțite chiar de la proba inaugurală, floretă bărbați, în care participau cu șansele cele mai regulate, campionul olimpic Ionel Drîmbă și deținătorul titlului de campion mondial (Montreal — 1967), Viktor Putiatin. Dar, cei doi matadori ai floretei, care porniseră vijelios suita asalturilor către titlul suprem n-au ajuns decît în semifinalele competiției. Pentru Drîmbă există, desigur, un dublu argument care l-a privat cel puțin de un loc în finală: pe de o parte a intrat în competiție după o stare gripală care l-a ținut la pat vreme de 4 zile, pe de altă parte a suportat și o infecție la mîna stîngă (cu care de altfel și trage) care s-a declanșat încă din sferturile de finală, atingînd

Tiberiu STAMA

(Continuare în pag. a 3-a)

„U 1919-1969"

Cînd sună tulnicele...

CLUJ, 22 (prin telefon, de la trimisul nostru). — După veteranii care au trimis tribunelor ceva din parfumurile trecute — cel mai pitoresc element întîmpinat astăzi pe stadionul din Cluj au fost tulnicele moților, instrumente coborîte din satul lui Avram Iancu ca să anunțe, cu răsunătorul lor sunet, deschiderea semicentenarului „U".

Prezența lor într-un atare context — în care, la prima aparență, ar putea fi un simplu element de decor — reprezintă, în fond, continuitatea unor tradiții sportiv-culturale statornicite în Transilvania cu aproape 4 decenii în urmă, de către marele animator al vieții spirituale de aici, dr. Iuliu Hațieganu.

Prezența tulnicerilor la jubileul clubului studenților clujeni reprezintă, însă, și o legătură directă, organică, a „U"-iștilor cu arta populară din Transilvania, relație statornicită — după mărturia veteranilor „U"-ului — acum mai bine de două decenii. „În 1945 — își amintește dr. Mircea Luca — am fost convocați de către echipa Ferar, puternică pe atunci, la o întrecere între patru formații locale, o „Cupă a Clujului". „U"-iștii — nu eram toți și nici nu ne știam bine de rosturi — AM FOST ADUNAȚI DIN CELE PATRU ZĂRI, CU TULNICELE și am cîștigat atunci două victorii: Cupa și inima impetuoasei galerii clujene".

Într-o perfectă armonie cromatică cu culorile „U"-ului, tulnicerii din Țara de Piatră au însoțit și defilarea generațiilor de sportivi, purtători ai tricoului alb-negru, o coloană de virtuozi care au împletit ideal, timp de 50 de ani, ecuațiile științelor cu arta sportivă, atingînd, în ambele domenii, înalta performanță și chiar virtuozitatea.

Din șirul alb-negrilor, retina i-a reținut pe Rațiu Brutus — primul căpitan al echipei „U" (1919), pe fotbaliștii epocii de aur, Lazăr, Sfera, Sepci și Sepi II, pe imbatabilul Moinea, pe „U"-știi perioadei „mediciniste", doctorii Luca, Medrea și Sever Coracu, pe cei mai tineri... veterani: Ivansuc, Moguț și Mateianu, ca și pe sportivii pleiadei actuale: atleții Curt Socol, Sepi și Szatmari, pe solidarii baschetbaliști ai „U"-ului, talentata Olimpia Păcuraru, entuziaștii handbaliști — o imensă coloană redînd o istorie care are ca punct de început anul 1919 și care își încheie astăzi un prim capitol. Pentru că mîine, tulnicerii din Țara de Piatră vor anunța „U"-ului intrarea într-o altă epocă: „cea a centenarului „U".

Nușa MUSCELEANU

LOCUL V, LOCUL VI!

Spațiului de față i-am fi dorit o cu totul altă folosire. Spre pildă, am fi putut examina fața noii (sau mai precis așazisei noii) echipe naționale, de polo, care încearcă să recapete o strălucire a anilor în care avea un cuvînt de spus în concernul marilor teamuri ale lumii, dar spre dezamăgirea tuturor ce iubesc cu adevărat acest sport, alunecă tot mai jos pe scara valorilor. Sau, să fi acordat puțină atenție modului, mai mult sau mai puțin principial, în care sînt selecționați tricolorii pentru a ne reprezenta țara în confruntări internaționale. Bunele intenții ne-au fost însă amînate (nu pentru mult timp) de ultima ședință a biroului federal.

În adunările periodice ale acestui for am ascultat nu de rare ori păreri diferite, susținute cu argumente subiective sau obiective, dar, de cele mai multe ori, concluziile canalizau ideile expuse pe o linie precisă care excludea echivocul. Cu atît mai mult ne-a surprins, într-o recentă ședință, poziția pe care s-a situat antrenorul federal Alexandru Popescu, într-o alocuțiune ce viza posibilitățile actuale ale reprezentativei de polo. Nici mai mult nici mai puțin, el a ținut să asigure pe cei de față că în nici un caz semnele de îngrijorare pe care le manifestă presa cu privire la soarta echipei naționale nu sînt justificate; că trebuie să fim mai departe optimiști și să așteptăm cu încredere evoluția și dezvoltarea ei viitoare.

„Este adevărat — citățm — că în momentul de față nu ne mai putem gîndi la succese, într-un turneu oficial, în fața marilor formații (Italia, R. D. Germană, U.R.S.S., Ungaria sau Iugoslavia), dar față de sezonul trecut, de pildă, nu am căzut decît cu un singur loc (!?!) în ierarhia mondială (n.r. de pe poziția a V-a am ajuns pe cea imediat următoare)". Și, spre dovada celor afirmate, ne sînt aduse aminte cu cea mai splendidă candoare victoriile a la Pyrrus obținute în fața R.F. a Germaniei (la București) și în turneul balcanic.

Realitatea este însă cu totul alta și teama de a nu o recunoaște ne-ar putea duce spre o dublă greșeală. Pentru că una este să privești crudul adevăr în față, cu toată tăria și capacitatea de a găsi modalitățile pentru a depăși momente mai grele, adesea inerente, și cu totul alta de a-ți ascunde neputința sub paveza din ce în ce mai șubredă a unor vorbe frumoase.

Au fost cîștigate la limită meciurile amicale cu Italia, Spania, Cuba, Cehoslovacia (la București) dar — o afirmă chiar jucătorii — victoriile puteau fi tot atît de bine și de partea adversarilor. Au fost învinse formația R.F. a Germaniei (tot la București) dar — să nu omitem — aceeași echipă a fost întrecută (5—4 și 4—3) în acest sezon și de selecționata de tineret a Italiei. În fine, selecționata noastră a ocupat primul loc în turneul de la Izmir, dar după cîte emoții... Echipe în fața cărora, într-un trecut de loc îndepărtat, „7"-le țării făcea veritabile galopuri de sănătate, ne ridică astăzi o sumedenie de probleme și atrag antrenorilor teama ridicolă asupra arbitrului ce va fi desemnat să conducă partidele respective!

Dacă unui antrenor al echipei naționale, să zicem, interesul de a nu-și pierde fotoliul în care a fost înscăunat mai explică poziția susținerii unor asemenea teorii, ea nu poate fi în nici un caz admisibilă unui tehnician, aflat în fruntea unui colegiu, cu misiunea de a dirija o activitate mult mai largă. În ședința de care aminteam mai sus n-am auzit — spre și mai marea noastră surprindere — nici un alt punct de vedere. Credem însă că mai este timp suficient pentru aducerea la realitate a celor ce conduc destinele echipei naționale de polo și instalarea, în mijlocul ei, a unui climat de muncă sănătos.

Adrian VASILIU

ÎN C.C.E. LA HANDBAL

STEAUA învingătoare la scor în meciul cu HAPOEL 32-11 (15-5)

Debutul în actuala ediție a „C.C.E." a prilejuit formației noastre campioane o victorie comodă, la scor: 32—11 (15—5). Echipa adversă, campioana Israelului, Hapoel Rehovot, nu i-a pus nici un moment probleme. Scăpată de coșmarul disputei pentru victorie (diferența de valoare era netă în favoarea handbaliștilor români), Steaua a făcut un veritabil meci de antrenament în care și-a încercat toți jucătorii și marea majoritate a schemelor tactice. În unele momente și-a permis să joace pentru public (și numai pentru public) realizînd faze de o deosebită frumusețe, viu aplaudate de spectatori. „Creierul" jongleriilor a fost — din nou — Cristian Gațu. Au fost clipe cînd nu numai jucătorii de la Hapoel, dar nici arbitrii nu mai știau unde este... balonul, atît de rapidă și de neprevăzută era traiectoria pe care se înscria mingea. Desigur, au fost singurele momente în care publicul a avut ce vedea, singurele pentru care a meritat să facă deplasarea la sala Floreasca.

Neexperimentata echipă Hapoel a arătat doar că știe să paseze mingea. Jucătorii formației israeliene au încercat să țină balonul, pentru a stopa oarecum mărirea scorului, dar n-au reușit decît în puține cazuri. Fie arbitrii, fie jucătorii de la Steaua (interceptînd balonul) le-au anihilat intenția. Slabul blocaj în apărare, neangajarea pivoților în atac și șutul fără forță și precizie, iată cîteva din carențele acestei echipe care debutează în activitatea internațională oficială.

Au marcat: Oțelea (6), Gruia, Cristian Gațu (5), Popescu, Marinescu (4), Goran, Spek, Coasă (1) — pentru Steaua; E. Madmoni (5), Yarimi (3), Ben Ari, Dargatzki, Kosto (1). Au condus arbitrii L. Martha și H. Keszthely (Ungaria).

Partida retur are loc vineri începînd de la ora 18, tot în sala Floreasca din Capitală.

„TURUL EUROPEI" A TRECUT PRIN BUCUREȘTI

Ieri dimineață, participanții la ediția din acest an a maratonului automobilistic „Turul Europei" au sosit în București, venind de pe teritoriul Bulgariei. Oficialii români, aflați la punctul de control orar din fața Casei Scînteii, au înregistrat prezența în cursă a tuturor celor 56 de echipaje plecate în ziua de 11 octombrie din Hanovra (R.F.G.). De remarcat însă că numai 42 dintre acestea au trecut prin Capitală în timpul impus, restul fiind în întîrziere. După o noapte petrecută la Brașov, competitorii iau startul astăzi la ora 8 în ultima etapă a acestei lungi întreceri rutiere, pentru a ajunge vineri seara în punctul terminus — localitatea vest-germană Travemünde.

Traseul „Turul Europei" măsoară anul acesta peste 13 000 km de-a lungul teritoriilor a 14 țări: R. F. a Germaniei, Elveția, Italia, Iugoslavia, Bulgaria, Grecia, Turcia, Iran, Irak, Liban, Siria, România, Ungaria, Cehoslovacia. Printre concurenți se numără piloți de raliu binecunoscuți în arena internațională ca: vest-germanul J. Springer (cîștigător a trei din edițiile precedente), francezul H. Greder, suedezul B. Söderstrom. În cursă se află și un echipaj mixt, soții Claude și Dominique Laurent, care conduc un DAF 44 „de uzină". Majoritatea favoriților concurează pe mașini Opel, B.M.W., Audi, Mercedes, Volkswagen.

Noul tandem Renault 12 - Dacia 1300 la drum

Superba după-amiază, de ieri, a coincis cu ieșirea în public a noilor produse Renault 12 și Dacia 1300, realizate, concomitent, în Franța și România, în această toamnă.

Testul căruia i-au fost supuse cele șase autoturisme s-a realizat cu concursul unor ziariști, firește, posesori de carnete de conducători auto, în două manșe: cea dintîi între București, Comarnic și Mănești, iar următoarea pe același traseu dar pornindu-se de la Mănești spre munți și înapoi, în Capitală.

În ceea ce privește organizarea coloanei, reprezentanții ziarelor și revistelor bucureștene au ținut să-și manifeste... independența, spre regretul manifest al operatorilor studiourilor „Al. Sahia" și Televiziunii care n-au avut prilejul să surprindă caravana în totalitatea ei. Aceasta nu înseamnă că autoturismele au fost menajate ci, dimpotrivă, ele s-au supus unor încercări nu numai dificile da și foarte variate, în funcție de temperamentul, de curiozitatea, curajul, tenacitatea și ambițiile șoferilor amatori care se aflau la volan.

În scurtele întîlniri, prilejuite de opriri, de interferența traseelor, se schimbau opinii, mai mult sau mai puțin autorizate, mergînd de la surpriza vitezei atinse pînă la banalitatea unor întrebări de genul: „Cum se bagă în „marche arrière ?", ori: „De unde se dă drumul la aerul climatizat ?"

În ceea ce ne privește, am avut șansa de a fi alături de Florin Popescu (căruia cu greu i se poate găsi un singur atribut care să-i definească complet, el fiind un polisportiv redutabil iar ca automobilist întruchipînd și pe pilotul de încercare și pe concurentul temerar, și pe... doctorul de motoare, ca și pe îndrăgostitul de natură).

Noul autoturism a cunoscut, deci, în cele 4 ore cît ne-a fost pus la dispoziție, numeroase și variate solicitări de viteză, de frînare, de înscriere în viraje, de cumințenie și de îndrăzneli. Concluziile, sistematizate pe capitole, ne-ar răpi mult spațiu și ar restrînge, poate, aria de interes la cea a specialiștilor, astfel că ne vom mărgini să transcriem doar cîteva dintre ele, așa cum au fost exprimate de Florin Popescu chiar în timpul efectuării traseului. **„Ținută în drum excepțională, suspensie la fel, confort deplin".** Pentru un conducător amator singure aceste trei calități notate cu „excepțional" ar fi suficiente pentru a recomanda oricui noul tip. Dar mai sînt și altele: motorul este astfel amplasat, încît la toate componentele sale se poate umbla extrem de ușor, nici una dintre ele nefiind așezată incomod sau nelogic; cutia de viteze funcționează ireproșabil (nu este o referire izvorîtă din faptul că mașina abia a ieșit din uzină, ci una de bază ținînd de concepția și realizarea tehnică).

Pe serpentinele de la Gura Beliei, foarte strînse, după cum se știe, și pietruite (nu asfaltate!), Florin a coborît cu peste 60 km/h, ca la concurs, fără ca turismul să cedeze, să alunece lateral, sau să-i iasă din control. **„O altă mașină se ducea în șanț pînă acum"** îl aud pe omul de lîngă mine, meditînd cu glas scăzut, ca pentru sine, iar mai tîrziu: **„Cu asta se poate alerga și în raliuri. E o mașină într-adevăr modernă".**

La sfîrșit, înainte de a coborî la Mănești, Florin Popescu a conchis: **„Poți scrie oricît de bine despre ea. Merită și nu vei minți".**

Aș dori să spun încă ceva, ceea ce am observat cînd conducea Florin: toți cei întîlniți pe drum remarcau noua mașină, nici un șofer, amator ori profesionist n-a trecut indiferent pe lîngă noi, iar la Ploiești, în timpul cît ne-am ospătat cu celebrele pateuri cu brînză și am sorbit cîte un Pepsi, Dacia 1300 (ori poate Renault 12?) dispăruse în mijlocul unei mulțimi de curioși.

Există o mai bună recomandare?

Em. DEC.

ȚIRIAC ȘI NĂSTASE s-au reîntors în țară

Aseară s-au întors în Capitală maeștrii emeriți ai sportului Ion Țiriac și Ilie Năstase, venind de la New York. Cei doi tenismani fruntași care au reprezentat țara noastră în finala „Cupei Davis" și-au încheiat la Denver (Colorado) participarea la turneele din S.U.A., obținînd o serie de rezultate de prestigiu.

„TRICOLORII" — SERIOȘI ȘI ÎN VERVĂ DE JOC

9-1 (2-0, 1-0, 6-1) cu Dinamo București (tineret-rezerve)

Ieri, la zece zile după „Portugalia", tricolorii au început pregătirile în vederea meciului de la 16 noiembrie, cu Grecia, printr-un joc-test susținut în compania echipei de tineret-rezerve a dinamoviștilor bucureșteni, formație în care au evoluat, printre alții, Pîrcălab, Haidu, Frățilă, Sălceanu, Ștefan, Pîrvu și Cheran.

Selecționabilii au apărut pe teren în următorul „11":

Răducanu — Lupescu, Hălmăgeanu, Dan, Deleanu, Dinu, Radu Nunweiller, Ghergheli, Dobrin, Dumitrache și C. Radu.

La sfîrșitul celor trei reprize a cîte 30 de minute fiecare, tricolorii perforaseră de 9 ori poarta mult solicitatului Stana (în timp ce Răducanu a scos o singură dată balonul din plasă, în min. 70, la situația de 5—0, la șutul expedi : de Frățilă), dovedind o lăudabilă seriozitate și o remarcabilă poftă de joc.

Într-adevăr, apărătorii s-au întrebuințat ca la un joc cu miză, deposedînd, la nevoie, energic, mijlocașii au muncit mult, acoperind o zonă mare, iar linia de atac (cu Ghergheli și Radu în locul lui Dembrovschi și, respectiv, Lucescu — ultimul resimțindu-se de pe urma unei întinderi musculare, a privit jocul de pe tușă) a speculat, cu promptitudine, erorile de plasament ale adversarilor, creînd, la rîndu-i, prin faze bine lucrate (și cu ajutorul coechipierilor din celelalte linii, îndeosebi Dinu, Radu Nunweiller și Lupescu), numeroase situații de gol. Au înscris: Dumitrache (2), Dobrin (2), Ghergheli (2), C. Radu (2) și R. Nunweiller.

Următorul joc de verificare a tricolorilor va avea loc miercurea viitoare, la București, se pare în compania unei echipe divizionare din Bulgaria. (g. n.)

În meciul-școală de ieri, Dobrin, animatorul atacului reprezentativei naționale, față în față cu Pîrvu (Dinamo)

Foto: N. DRAGOȘ

UMBRELA ATLETISMULUI

UN FINAL TUMULTUOS ȘI AGLOMERAT

Prima „Umbrelă" din luna mai a fost consacrată etapei inaugurale a campionatului republican pe echipe. Atunci am consemnat că această primă duminică de mai se vrea o duminică atletică. Atunci, în opt centre atletice din țară, peste o mie de atleți cu clasificare sportivă s-au prezentat la startul probelor. Era cald, era început de sezon, erau necesare concursurile. Iar această competiție, pe plan național, a asigurat concursuri pentru O MIE de atleți. Acuma, după cinci luni, iată că avem de-a face cu săptămîni atletice. Începînd din 4 octombrie și pînă mai ieri-alaltăieri, duminica și în cursul săptămînii, fără răgaz, se caută îndeplinirea „acțiunilor"... neîndeplinite un an întreg:

4–5 oct. Reșița „Memorialul Zeno Dragomir";

Bacău, Campionatul probelor neclasice; Campionatul probelor combinate; Campionatul național de marș 50 km (individual-echipe).

8–9 oct. Londra Anglia — România (femei).

11–13 oct. pe centre Etapa a III-a a campionatului pe echipe.

15–16 oct. București Semietapă pentru campionatul pe echipe.

18–19 oct. București Etapa derby a campionatului pe echipe; pe centre Etapa a IV-a a campionatului pe echipe.

Dacă acestor concursuri mai adăugăm „barajul" capilor de serii din divizia secundă, ce se va desfășura în zilele de 25–26 octombrie într-o regiune de munte (!!!), la Cîmpulung Muscel, etapa județeană a campionatului de cros (la aceeași dată) și în fine, finala pe țară a campionatelor republicane de cros (individual și pe echipe) din 9 noiembrie, ajungem la concluzia că douăsprezece luni nu ajung într-un an. Sau avem prea multe concursuri !? Sau, și — mi se pare — aici este adevărul, eșalonarea **competițiilor nu se face în mod echitabil!** Mă refer la lunile de vîrf, cînd săptămîni în șir, majoritatea atleților „șomează", cînd numai anumite categorii de vîrstă beneficiază de ceva participări.

Revenind la ultima etapă a campionatului pe echipe, un adevărat derby, în care cele trei echipe „mamut" ale campionatului au luat lucrurile în serios, unde s-au perindat cel puțin 2/3 din tot ce avem mai bun la ora actuală în atletismul nostru, programarea ei pentru toamnă tîrzie nu a dat prilej pentru noi recorduri. Este adevărat, atleții fruntași au avut o comportare meritorie. Am văzut sacrificii spectaculoase pentru culorile echipei, dăruiri de-a dreptul mișcătoare ale acelora, am văzut dispute dîrze, prea dîrze, dincolo de orice limite ale sportivității, dar nu am văzut recorduri. În aceste două săptămîni atletice de toamnă tîrzie, atletismul nu a cîștigat mult. Îmi aduc aminte de un astfel de derby, mai restrîns, unde doar două echipe (Steaua — Dinamo) și-au tranșat întîietatea, dar în mijlocul sezonului (16–17 iulie 1966). Ea s-a soldat cu ȘAPTE recorduri republicane, unele dintre rezultate fiind chiar și cele mai bune din lume (înălțime și lungime)! Acum nu s-au realizat astfel de performanțe, deși, o astfel de întîlnire programată în plin sezon, ar fi adus multe bucurii. Nu mă încumet să dau sfaturi federației. Un lucru însă este cert: actuala formulă de desfășurare a unei competiții de anvergura „diviziei de atletism" este defectuoasă. După cum defectuoasă este programarea unor etape cheie la sfîrșit de sezon atletic. Și fiindcă sîntem la greșeli, încărcarea programului cu „probe-gemene" ca: 100–200 m, 800–1 500 m, 3 000 m obstacole — 5 000 m la bărbați sau 100–200 m, 400–800 m la femei, care duce, inevitabil, la două zile de concurs, îi obligă pe cei buni la cel puțin două participări sau chiar trei dacă sînt sprinteri (4 x 100 m), obosește pe atleți.

Ar fi fost foarte multe lucruri de discutat. Aceste rînduri nu au menirea de a elucida o problemă atît de importantă. Este doar vorba de „coloana vertebrală" a activității competiționale a O MIE de atleți. Menirea acestor rînduri este de a deschide o discuție largă, chiar în coloanele acestui cotidian, unde, de la această tribună să fie aduse cît mai multe sugestii pentru îmbunătățirea activității atletice pentru o țară întreagă.

Iolanda BALAȘ-SÖTER

Congresul Comitetului european – eveniment de seamă în lumea atletismului

În aceste zile, Federația română de atletism face ultimele pregătiri în vederea bunei desfășurări a Congresului Comitetului european de atletism și a Congresului de calendar al federațiilor de atletism din Europa, care se vor desfășura în Capitală. Forul nostru de specialitate depune toate eforturile pentru a fi la înălțimea acestui eveniment, pentru a răspunde cinstei care s-a făcut atletismului nostru, prin alegerea Bucureștiului ca loc de organizare a acestor importante reuniuni. Faptul că forul internațional al atletismului a atribuit țării noastre această sarcină de onoare este, în aceeași măsură, urmarea succeselor repurtate de sportivii noștri în marile întreceri mondiale, dar și a felului cum ne-am achitat, de-a lungul anilor, de organizarea unor competiții de amploare: Cupa Europei la femei, Jocurile balcanice, Campionatele internaționale ale României etc.

Ordinea de zi a Congresului Comitetului european de atletism este foarte încărcată, dintre problemele ce vor fi discutate cu acest prilej detașîndu-se următoarele:

— Constituirea Asociației federațiilor de atletism din Europa.

— Stabilirea orașului organizator al Campionatelor europene din 1974.

— Definitivarea titulaturii actualelor Jocuri europene de sală, ele urmînd să fie denumite Campionatele europene de sală. De asemenea, actualele Jocuri europene de juniori vor deveni Campionatele europene de juniori.

Cît privește Congresul de calendar al federațiilor de atletism din Europa, acesta va definitiva programul internațional pe anul 1970 al tuturor țărilor europene.

Printre personalitățile care și-au anunțat sosirea se numără T. P. Pain (Anglia), secretar trezorier al F.I.A.A., Artur Take (Iugoslavia), director tehnic al C.I.O., Adrian Paulen (Olanda), președintele Comitetului european de atletism, Leonid Homenkov (U.R.S.S.), vicepreședinte al Comitetului european, M. Danz (R. F. a Germaniei), A. A. Gold (Anglia), E. Bosak (Cehoslovacia), P. Dasrieux (Franța), secretarul Comitetului european, precum și alți membri ai acestui for.

La lucrări vor participa reprezentanți a 28 de federații europene de atletism, în frunte cu președinți de federații naționale, antrenori federali și alți specialiști ai atletismului din diferite țări europene.

Sîntem siguri că hotărîrile care se vor lua vor impulsiona și mai mult activitatea atletică din Europa, în continuu progres în ultimii ani.

prof. Victor FIREA
Secretar general al F.R.A.

CU UN AN AVANS

Flotila de juniori a antrenorului Stavru Teodorov s-a impus categoric

Ultimul concurs de caiac-canoe, desfășurat pe lacul Herăstrău, a reunit nu mai puțin de 154 echipaje. Întrecerea, organizată de către Comisia de caiac-canoe a municipiului București, a reunit la start juniori și seniori, fondiști care și-au disputat întîietatea în frumoasa și tradiționala competiție dotată cu „Cupa de toamnă".

Cîteva cuvinte despre evoluția sportivilor, în special a juniorilor, care, în această autumnală Cupă au concurat „ÎN AVANS CU UN AN". Cu alte cuvinte, juniorii de categoria a II-a au evoluat în probele rezervate — prin distanța lor — juniorilor de categoria I, iar cei de cat. I și-au măsurat forțele în compania seniorilor. Lucru, firește, lăudabil — decalajul de un an constituind un bun prilej de anticipată verificare a posibilităților și forțelor anului viitor.

Și acum, concursul propriu-zis. Părerea unanimă este că eroul acestor întreceri de fond a fost ..., antrenorul dinamovist **Stavru Teodorov**. Puternica lui flotilă de juniori s-a impus categoric, învingînd în aproape toate probele. Avînd în vedere specificul întrecerii, putem spune despre mentorul dinamovist că și el a conlucrat „ÎN AVANS CU UN AN". De altfel, clasamentul general pe echipe este edificator: Dinamo București 80 p, Școala sportivă nr. 2 — 10 p, Olimpia 8 p, Clubul Nautic Universitar 6 p, Clubul sportiv școlar 4 p, Voința 1 punct.

Firește, edificatoare sînt și cele 8 probe de fond (din 9) cîștigate de către tinerii aparținînd clubului sportiv din șoseaua Ștefan cel Mare. O paranteză: în acest penultim concurs intern al sezonului nautic au evoluat — pe distanțe de 2 000, 3 000, 5 000 și 10 000 m — doar caiaciștii și canoiștii de pe simplu.

Celelalte rezultate tehnice: **juniori II: K 1 (f) — 2 000 m:** 1. Marioara Paulina (Dinamo) 10:57; 2. Adriana Poenaru (Dinamo) 11:52, 3. Magda Petrescu (C.S.Ș.) 11:56; **K 1 (b) — 3 000 m:** 1. Gh. Ivan (Dinamo) 14:15, 2. V. Costin (Olimpia) 14:39, 3. M. Marin (Dinamo) 14:51; **C 1 — 3 000 m:** 1. I. Vlad (Dinamo) 16:22, 2. S. Mureșan (Dinamo) 16:47, 3. V. Prunaru (Dinamo) 17:37; **juniori I: C 1 — 5 000 m:** 1. S. Nemeș (Dinamo) 20:25, 2. M. Mihai (Șc. sp.) 21:35, 3. P. Foamete (C.S.Ș.) 21:36; **K 1 (f) — 3 000 m:** 1. A. Gologan (Dinamo) 27:00, 2. A. Răutu (Dinamo) 27:05, 3. G. Enciu (C.N.U.) 27:35; **K 1 (b) — 5 000 m:** 1. V. Lupea (Dinamo) 27:15, 2. V. Ștefan (C.S.Ș.) 27:37, 3. B. Zabet (Șc. sp.) 28:00; **seniori: K 1 (f) — 5 000 m:** 1. N. Nițu (Dinamo) 23:32, 2. I. Drăgoiescu (C.N.U.) 24:00, 3. E. Ștefan (C.N.U.) 25:12; **C 1 — 10 000 m:** 1. D. Crăciun (Dinamo) 48.05, 2. C. Bichiș (Olimpia) 49:51, 3. I. Anastasescu (Olimpia) 51:42; **K 1 — 10 000 m:** 1. D. Diaconescu (Șc. sp.) 46:30, 2. G. Ion (Olimpia) 46:59, 3. R. Zamfirescu (Olimpia) 47:10.

V. T.

LA SEMICERC...

● **Rezultate din divizia B** ● **Clasamentele diviziei A**

Rezultate înregistrate în etapa a VIII-a a campionatelor naționale de handbal, categoria B.

MASCULIN. **Seria I:** Agronomia Iași — Medicina Tg. Mureș 23–12 (12–6), Inst. pedagogic Bacău — A.S.A. Ploiești 19–11 (5–4), A.S.A. Tg. Mureș — Cauciucul Oraș Gh. Gheorghiu-Dej 10–11 (7–7), Politehnica Galați — Tractorul Brașov 22–18 (10–8). **Seria a II-a:** Tehnometal Timișoara — Metalul Copșa Mică 18–5 (6–1), Știința Lovrin — Textila Cisnădie 24–18 (11–5), C.S.M. Reșița — Știința Petroșani 26–12 (12–5), Independența Sibiu — Timișul Lugoj 23–15 (12–7). FEMININ. **Seria I:** Textila Buhuși — Chimia Buzău 28–2 (11–2), Chimia Oraș Victoria — Inst. pedagogic Bacău 15–5 (10–3), Voința București — Politehnica Iași 15–5 (5–1). **Seria a II-a:** Jiul Petroșani — Voința Sighișoara 21–14 (13–7), Constructorul B. Mare — Tricoul Oradea 14–3 (5–1), Universitatea II Timișoara — Universitatea Cluj 11–11 (5–5), Mureșul Tg. Mureș — Zorile Bistrița 15–4 (5–1), Chimia Făgăraș — Spartac Mediaș 9–8 (6–5).

CLASAMENTUL DIVIZIEI A FEMININ

1. Univ. Tim.	8	7	1	0	85-59	15
2. Confecția	8	6	1	1	109-80	13
3. Univ. Buc.	8	6	1	1	88-74	13
4. Rulmentul Brașov	8	4	1	3	100-92	8
5. I.E.F.S.	8	3	2	3	66-58	8
6. CSM Sibiu	8	2	2	4	63-72	6
7. Voința Od.	8	2	1	5	78-85	5
8. Progresul	8	2	1	5	82-106	5
9. Constr. Tim.	8	2	0	6	75-85	4
10. Rapid	8	1	0	7	67-108	2

CLASAMENTUL DIVIZIEI A MASCULIN

1. Steaua	12	12	0	0	267-178	24
2. Dinamo Buc.	12	8	1	3	188-147	17
3. Poli. Tim.	12	6	3	3	187-168	15
4. Univ. Buc.	12	6	1	5	176-169	13
5. „U" Cluj	12	6	0	6	158-173	12
6. Voința Buc.	12	5	1	6	190-228	11
7. Din. Bv.	12	5	1	6	196-189	11
8. Minerul B.M.	12	4	2	6	184-232	10
9. Din. Bacău	12	2	1	9	184-203	5
10. Rafinăria Teleajen	12	10	1	1	148-210	2

PE MUREȘ printre 19 porți

Concursul s-a desfășurat la Arad, în centrul orașului. Mai exact, pe Mureș, între cele 19 porți care punctau traseul unei interesante și atrăgătoare întreceri de slalom nautic. Concurenții, pe clinchere și falboturi ușoare, încîntau — prin evoluțiile lor îndemînatice și acrobatice — publicul prezent în număr mare pe malurile bătrînului rîu. Fetele și băieții, care se strecurau printre jaloanele colorate ale pistei, erau urmăriți cu înfrigurare, aplaudați cînd treceau cu bine o poartă mai dificilă, penalizați de către arbitri atunci cînd suplele lor ambarcații se abăteau — mînate de curent — de la traseul fixat.

Debutul în această mult așteptată competiție (din diferite motive — nejustificate, desigur — concursurile de slalom nautic s-au întrerupt mai bine de 10 ani), l-au făcut caiaciștii de pe simplu. Numărul mare de participanți înscriși în această probă a necesitat (din cauza timpului scurt) renunțarea la manșa a doua, astfel că primii șase clasați în întîia întrecere și-au măsurat forțele în finala cursei. A cîștigat tînărul caiacist **Francisc Földy** (U.T.A.) care, acumulînd 385 de puncte, a urcat pe podiumul învingătorilor. Clasamentul în continuare: 2. Liviu Matișan (U.T.A.) 425 p, 3. Andrei Kardoș (Olimpia Satu Mare) 427 p, 4. Petre Stark (Olimpia Satu Mare) 433 p, 5. Radu Gheorghe (Voința Arad) 457 p, 6. Carol Sabregher (Voința Arad) 480 p.

Printre cele 19 porți ale concursului de slalom nautic — inițiat și organizat de către C.J.E.F.S. și Consiliul sindical municipal Arad — au trecut și fetele pe caiacele lor de simplu. A fost cea mai spectaculoasă probă a competiției (tinerele au concurat pe falboturi), prin dinamismul ei, prin lupta care s-a dat pentru întîietate. Realizînd 668 de puncte, Eva Ranca de la Voința Arad a ocupat locul I. Cu un timp mai bun decît campioana a fost cronometrată Ildico Farkaș, clasată pe locul II. Caiacista de la Olimpia Satu Mare a avut, însă, mai multe puncte penalizare — 706.

Evoluția pe echipe (fiecare formație a cuprins trei caiace de simplu), a făcut — prin dîrzenia și atractivitatea curselor — o excelentă propagandă acestui sport. Iată primele trei echipe clasate: 1. U.T.A. (Francisc Földy, Liviu Matișan, A. Rotter) 642 p, 2. Olimpia Satu Mare (Petre Stark, Andrei Kordoș, A. Astanok) 867 p, 3. Voința Arad (O. Rusu, Gh. Radu, S. Văleanu) 901 p.

Întrecerile de slalom nautic de la Arad au avut, desigur, programate și probe de canoe. Ele nu s-au desfășurat, însă, pentru simplul motiv că sportivii nu au avut pe ce concura. Este, firește, un lucru regretabil, slalomul nautic figurînd la viitoarea ediție a Jocurilor Olimpice. Cîteva modele de canoe pentru slalom nautic aduse din străinătate ar putea constitui un punct de plecare în această disciplină sportivă.

Subliniem eforturile lăudabile ale organizatorilor, care s-au străduit să asigure o bună desfășurare a întrecerilor, arbitraj competent. De asemenea, frumoasa inițiativă a forului nostru de specialitate prin grija căruia participanții la această întrecere au putut viziona, în timpul liber, filmul documentar realizat cu prilejul ultimei ediții a campionatelor mondiale de slalom nautic ce s-au desfășurat în Franța.

AZI, DINAMO-STEAUA

Azi, în penultima etapă a celei de-a 22-a ediții a campionatului național de polo, este programat eternul derby Dinamo—Steaua. Chiar dacă nu mai poate influența primul loc în clasamentul competiției (Dinamo nu poate pierde titlul, avînd un avans de trei puncte), întîlnirea prezintă un interes major, dat fiind faptul că în componența celor două formații intră majoritatea reprezentanților țării. Jocul se va disputa la bazinul Dinamo, de la ora 16. La ștrandul Tineretului, de la ora 17.30, va avea loc partida I.E.F.S. — Crișul Oradea. Celelalte întreceri de astăzi se vor disputa la Cluj (Voința — Rapid și C.S.M. Metalul roșu — Politehnica Cluj) și la Arad (Vagonul — Progresul).

NUMEROȘI PARTICIPANȚI LA „CUPA SPERANȚELOR" ȘI „CRITERIUL JUNIORILOR MICI"

La sfîrșitul săptămînii trecute, poligonul Tunari din Capitală a găzduit o importantă întrecere de tir, rezervată juniorilor și tineretului. Organizatoarea competiției, F. R. Tir, a invitat de data aceasta și pe cei mai tineri concurenți, care s-au întrecut în **„Criteriul juniorilor mici"** (trăgători pînă la 17 ani) în mai multe probe oficiale. Juniorii mari și tinerii pînă la 27 de ani, avînd cel puțin categoria a II-a de clasificare, și-au măsurat forțele în tradiționalul concurs **„Cupa speranțelor"**. La ambele confruntări au fost prezenți numeroși concurenți, din București și din țară, dar puțini dintre ei au reușit să obțină rezultate de valoare.

Iată primii clasați — **„Criteriul juniorilor mici": armă standard 60 focuri, poz. culcat — băieți: 1. St. Safta (C.F.R. Arad) 592 p** (!), 2. D. Barbu (Dinamo Buc.) 578 p, 3. A. Pretorian (Șc. sp. nr. 1 Buc.) 567 p; **3 x 20 f — fete: 1. Angela Tudorică (Dinamo) 506 p**, 2. Ileana Severineanu (Energia Paroșeni) 497 p, 3. Dumitra Matei (Dinamo) 492 p; **60 focuri, poz. culcat — fete: 1. Rodica Păunescu (Inst. ped. Oradea) 571 p**, 2. Liana Cion (Inst. ped. Oradea) 565 p, 3. Ludmila Patlanjoglu (Dinamo) 563 p; **3 x 20 f — băieți: 1. St. Safta 555 p**, 2. C. Becea (Șc. sp. nr. 1 Buc.) 522 p, 3. G. Trandafirescu (C.P.M.B.) 520 p; **talere aruncate din șanț (50 buc.): 1. M. Constantinescu 40 t**, 2. D. Luscalov 30 t, 3. Felicia Iancu 28 t (toți de la Clubul sportiv școlar București).

În **„Cupa speranțelor" — armă standard 60 f, poz. culcat — băieți: 1. E. Alșani (C.S.M. Cluj) 583 p**, 2. H. Gheorghiu (C.S.M. Cluj) 575 p, 3. N. Tudor (Cetatea Giurgiu) 570 p; **3 x 20 f — fete: 1. Anișoara Petrache (Olimpia Buc.) 532 p**, 2. Adriana Georgescu (Olimpia) 520 p, 3. Viorica Gancef (Medicina Iași) 515 p; **60 f, poz. culcat — fete: 1. Florentina Adam (Metalul Buc.) 571 p**, 2. Nicoleta Doichiță (C.P.M.B.) 571 p, 3. Anișoara Petrache 562 p; **3 x 20 f — băieți: 1. St. Safta 555 p**, 2. N. Ionescu (Petrolul Ploiești) 550 p, 3. N. Coliban (Activul Brașov) 547 p; **armă liberă calibru redus — 40 f, poz. culcat — băieți: 1. V. Gorodea (Medicina Iași) 386 p**, 2. L. Stoian (Dinamo) 385 p, 3. N. Ionescu 382 p; **40 f, poz. în picioare: 1. Gh. Stefanide (Petrolul) 339 p**, 2. A. Nuțulescu (Olimpia) 331 p, 3. M. Axente (C.P.M.B.) 331 p; **40 f poz. în genunchi: 1. A. Nuțulescu 374 p**, 2. N. Coliban 367 p, 3. V. Olteanu (Metalul Buc.) 363 p; **3 x 40 f: 1. A. Nuțulescu 1078 p**, 2. N. Coliban 1070 p, 3. M. Axente 1068 p; **armă sport 3 x 20 — băieți: 1. St. Safta 524 p**, 2. D. Barbu 510 p, 3. A. Pretorian 500 p; **fete: 1. Anca Iuga (Dinamo) 498 p**, 2. Viorica Gancef 492 p, 3. Angela Tudorică (Dinamo) 476 p; **pistol viteză 60 f: 1. M. Stan 569 p**, 2. M. Niță 559 p, 3. P. Caplan 541 p (toți de la Olimpia Buc.); **pistol liber 60 f: 1. D. Popescu 527 p**, 2. D. Ciobanu 517 p, 3. Gh. Ignea 501 p (toți de la Construcții Buc.); **pistol standard 60 f: 1. D. Marinescu 523 p**, 2. M. Niță 512 p, 3. M. Stan 495 p (toți de la Olimpia); **talere aruncate din șanț (100 buc.): 1. A. Marinescu 74 t**, 2. R. Petrache 70 t, 3. R. Nedelcu 63 t (toți de la Clubul sportiv școlar); **skeet (100 buc.): 1. A. Sălceanu 82 t**, 2. R. Mareș 81 t (ambii de la Șc. sp. nr. 1 Buc.), 3. I. Puiu (Steaua) 79 t.

ÎN DIVIZIA B — O ETAPĂ A ECHIPELOR OASPE

Duminică s-a disputat cea de-a doua etapă în cadrul diviziei B. **Rezultate tehnice: feminin:** Voința Zalău — Spartac București 0–3, Sănătatea Arad — U.T.A. 2–3, Politehnica Brașov — Tricotajul roșu Brașov 1–3, Corvinul Simeria — Drapelul roșu Sibiu 3–1, Medicina Cluj — Universitatea Cluj 0–3, Medicina Tg. Mureș — Viitorul Bistrița 1–3, A.S.E. — Constructorul 2–3, Viitorul — Universitatea Craiova 0–3, Flacăra roșie — Universitatea Iași 3–0, Voința Constanța — Universitatea București 1–3, Progresul Rm. Sărat — Sănătatea Tîrgoviște 1–3; **masculin:** Politehnica Brașov — Voința Arad 3–2, Voința B. Mare — Industria sîrmei C. Turzii 0–3, Alumina Oradea — A.S.A. Sibiu 3–1, C.F.R. Cluj — Universitatea Timișoara 3–0, C.F.R. Timișoara — Universitatea Cluj 2–3, Electra — Aurora 2–3, I.E.F.S. — Constructorul Suceava 3–0, Universitatea București — Politehnica Iași 0–3, Electroputere Craiova — Medicina București 1–3, Știința Petroșani — Farul Constanța 0–3, Vagonul Ploiești — Viitorul Săvinești 3–1.

La juniori s-a disputat etapa a III-a. REZULTATE TEHNICE: **masculin:** Șc. sp. P. Neamț — Șc. sp. Bacău 3–2, Șc. sp. Brăila — Lic. 1 Galați 3–2, Progresul — T. Dinamovist 1–3, Petrolul Ploiești — Șc. sp. Constanța 3–2, Lic. H. C. Crișan Alba Iulia — Șc. sp. Sibiu 0–3, Lic. Tîrnăveni — Șc. sp. Brașov 1–3, Șc. sp. Craiova — Gr. șc. coop. Rm. Vîlcea 3–0, C.F.R. Timișoara — Șc. sp. Tr. Severin 0–3; **feminin:** Penicilina Iași — Lic. N. Bălcescu Brăila 1–3, Șc. sp. Buzău — Șc. sp. P. Neamț 0–3, Lic. Olteni — Șc. sp. 2 Buc. 0–3, Lic. Găești — Șc. sp. Ploiești 0–3, Lic. 3 Tîrgoviște — Lic. 2 Pitești 0–3, Rapid — Lic. M. Basarab 3–0, Șc. sp. Sibiu — Lic. 2 Ploiești 3–0, Lic. M. Sibiului — Lic. Blaj 0–3, Șc. sp. Brașov — Lic. H. C. Crișan Alba Iulia 3–0, Șc. sp. Tg. Mureș — Șc. sp. Oradea 2–3.

Etapă agitată în divizia A

Progresul București — C.S.M. Sibiu 3–5 (3–5). Fidelii dar puținii suporteri ai echipei gazdă au toate motivele să fi plecat nemulțumiți din tribunele terenului din str. Dr. Staicovici. Nu numai că emoțiile le-au pus... cordul și răbdarea la grea încercare, dar pînă la urmă au fost nevoiți să constate totala neputință de a juca rugby a formației aliniate, precum și consecința acestei stări de lucruri pe tabela de marcaj. E drept, oaspeții i-au „luat repede", cum se spune, înscriind în primele minute o încercare (Tămaș) transformată (Munteanu). E adevărat, sibienii au greșit mai rar și mai puțin pueril (ca să fim politicoși...). Dar adevărul cel mai important este că bucureștenii au avut posibilitatea de a cîștiga meciul. N-au izbutit, pentru că s-au dovedit certați cu principii elementare de tactică, pentru că au manifestat o dorință (doar) oarbă de a face ceva, că au dovedit surprinzătoare (și de neiertat) lipsuri în tehnica individuală. Asta nu scade cu nimic din meritele mici, dar reale, ale sibienilor, care s-au apărat cu luciditate, cu exactitate chiar, ba încă și... atacînd ori de cîte ori au avut posibilitatea. Ambele echipe au „găuri" în formație, dar Progresul... cît o roată de șvaițer! Le vom acorda, totuși, tuturor jucătorilor, mențiunile laudative de rigoare pentru combativitate și pentru sportivitate, cu un mic minus pentru vorbăria fantastică din timpul jocului, vorbărie care, de altfel, i-a scăzut excelentului arbitru P. D'Ecclesis... o stea: ★★★★.

G. RUSSU-ȘIRIANU

Dinamo București — Știința Petroșani 6–6 (0–3)! Rezultatul îi poate surprinde doar pe cei ce n-au fost prezenți la meci. Dar, după cum s-au desfășurat „ostilitățile", se poate spune că rezultatul este norocos, poate chiar nemeritat, pentru gazde. E de ajuns să menționăm că oaspeții au condus cu 6–0 și că numai lipsa de experiență (sau, mai degrabă, incredibilul situației) au dus la ratarea victoriei. Dinamoviștii au jucat dezlînat pe înaintare, iar treisferturile lor au abuzat de lovituri de picior. În plus, dinamoviștii au comis multe (și surprinzătoare...) greșeli de tehnică individuală elementară, capitol la care au „excelat" mulți vizați pentru selecție! De cealaltă parte, studenții, bine conduși de... Graur, au făcut un joc grupat pe înaintare și au manifestat decizie în apărare. Au înscris Nica (l.p.), și Niculescu (d. g.) pentru Dinamo, respectiv Marinescu (l.p.) și Crăciunescu (d.g.) pentru Știința. A arbitrat R. Chiriac ★★★★ (Ing. G. Bucur — coresp.).

Rulmentul Bîrlad — Steaua București 0–15 (0–6). Gazdele au părăsit iarăși terenul învinse, datorită slabului joc practicat, în timp ce Steaua a etalat o largă gamă de cunoștințe tehnico-tactice. Au înscris Călărașu (d.g., înc.), Durbac (l. p.), Ghiță Dan (înc.) și Teleasa (înc.). A arbitrat V. Cișmaș ★★★★ (Eliade Solomon — coresp. principal).

Farul Constanța — Vulcan București 17–3 (6–0). Joc frumos, deschis, mai ales după pauză, cînd constănțenii s-au impus categoric și au construit faze de autentic rugby. Au înscris Celea (l. p.), Sîrbu, Bagiș, Beianu și Czenge (cîte o înc.) și Vătafu (tr.) pentru Farul, respectiv Briceag (l. p.) pentru Vulcan. A arbitrat P. Ionescu ★★★★.

(E. Petre-coresp.).

Politehnica Iași — Grivița Roșie București 0–5 (0–5).

Agronomia Cluj — Universitatea Timișoara 8–3 (3–0).

Steagul roșu Brașov – Steaua București 16-8

Ultimul meci al brașovenilor în actuala ediție a campionatului pe echipe a coincis cu o victorie. Ea s-ar fi produs, probabil, chiar dacă Petre Mărmureanu, prezent în echipa bucureșteană în probele de dublu, ar fi fost folosit și la simplu. S-a remarcat de la gazde I. Kerekes, deși învins de C. Popovici (5–7, 6–0, 4–6), iar din formația oaspe a impresionat victoria Valeriei Balaș asupra Herminei Zurălău (6–4, 6–4). Cîteva rezultate mai importante: Bosch—Popovici 7–5, 6–1; Tr. Marcu—C. Chivaru 1–6, 6–3, 6–3; Bosch, Kerekes—Mărmureanu, Popovici 3–6, 5–7; Hermina Zurălău—Eleonora Dumitrescu 3–6, 4–6; Hermina Zurălău, Felicia Bucur—Eleonora Dumitrescu, Valeria Balaș 6–4, 1–6, 1–6; Hermina Zurălău, Bosch—Eleonora Dumitrescu, Mărmureanu 2–6, 3–6; Heide Negrea, Kerekes—Valeria Balaș, Popovici 9–7, 7–5.

Mihai BÎRA

A apărut revista AUTO-TURISM nr. 8/1969

În paginile sale revista publică numeroase articole de specialitate automobilistică, turism, sport, auto etc. Un deosebit interes prezintă materialele scrise de specialiști auto din țară — primele dintr-un larg ciclu — privind: prezentarea noului autoturism „DACIA 1300", sfaturi și indicații pentru rezolvarea unor probleme de întreținere a autoturismului „DACIA 1100", precum și istoricul bine documentat al uzinelor de automobile din Cehoslovacia. Sînt publicate, de asemenea, vești din lumea internațională a automobilului, știri din țară, comentarii și reportaje asupra unor probleme de circulație.

ANUNȚ

Catedra de educație fizică și sport a Institutului de medicină și farmacie din București adresează un apel către persoanele care au activat, ca sportivi, conducători și animatori, în cadrul Clubului sportiv „Medicina" București, de la înființarea acestuia (1920) și care posedă unele documente, trofee, fotografii etc., sau cunosc date referitoare la începuturile activității clubului, de a lua legătură cu catedra de educație fizică a I.M.F., în vederea întocmirii unei monografii, a unui album și a unei expoziții, ce se vor organiza cu prilejul aniversării semicentenarului clubului, în anul 1970.

Persoanele care doresc să sprijine această acțiune, sînt rugate să se adreseze catedrei de educație fizică — Facultatea de Medicină Generală — bd. Dr. Petru Groza nr. 8, Sectorul VI, București, sau la telefon 14.29.30, interior 132 (eventual 13.18.25).

Uzina de anvelope „DANUBIANA"

cu sediul în București,
Prelungirea șos. Oltenitei
nr. 181, Sectorul 5
(autobuz linia 44)

recrutează (băieți) absolvenți a 7–8 clase elementare, în vîrstă de 15–18 ani, pentru calificare prin ucenicie la locul de muncă în meseria de „Operator la fabricarea anvelopelor".

Înscrierile se fac la sediul uzinei pînă la data de 30 octombrie 1969.

Se primesc candidați din orașul București și județul Ilfov.

În timpul școlarizării se acordă o indemnizație lunară și abonamente tinerilor care au posibilitatea să facă naveta pe ruta București—Giurgiu și București—Oltenița.

Informații suplimentare se pot obține la Uzina de anvelope „Danubiana" — Serviciul Învățămînt, telefon 23 42 80, interior 154.

MINISTERUL AGRICULTURII ȘI SILVICULTURII
DEPARTAMENTUL FONDULUI FUNCIAR
AL GOSPODĂRIRII APELOR
ȘI ÎMBUNĂTĂȚIRILOR FUNCIARE
Inspectoratul de stat al apelor

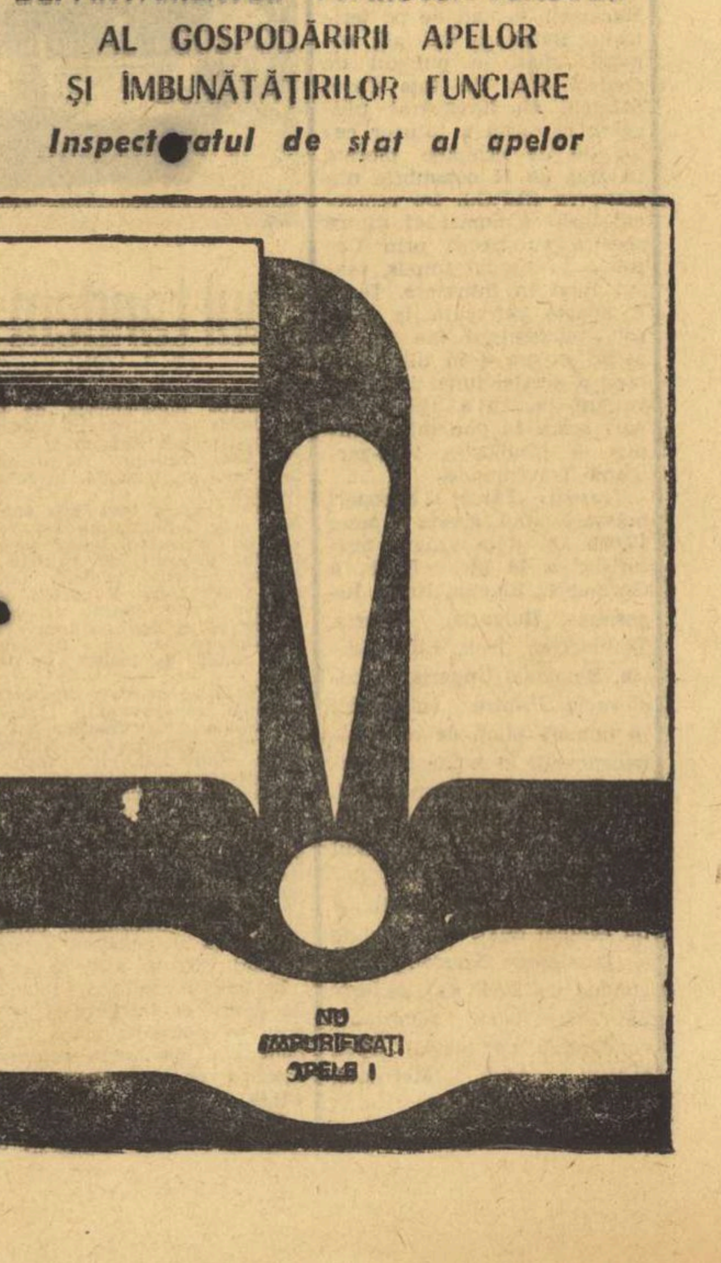

RAPID BUCUREŞTI — UN CENTRU DE LANSARE A NOILOR PROMOŢII DE JUCĂTORI

Este deplin înţeleasă ca indispensabilă — prin importanţa capitală pe care o are — pregătirea generaţiilor tinere, pentru orice domeniu al activităţii umane. Sportul — în oricare ramură — reclamă acelaşi principiu director, iar efortul material şi uman, canalizat pentru efectuarea acestui deziderat unanim, este uriaş.

Fotbalul este parcă puţin mai dezavantajat, faţă de alte sporturi (la care pregătirea pentru marea performanţă poate fi începută de la o vîrstă foarte fragedă, sub controlul direct al cadrelor de specialitate), prin faptul că el se învaţă în două etape, în general, distincte : una dezorganizată, anarhică, nesupravegheată, oriunde se poate afla un teren cît de cît propice, şi a doua — cea mai importantă — în care cei descoperiţi ca fiind potenţaţi latent cu ceea ce se numeşte îndeobşte „talent" sînt conduşi printr-o pregătire unitară, ştiinţifică, atentă, spre perspectivă.

Prima etapă subsumează şi ea foarte multe probleme, dar în cazul de faţă vom căuta să pătrundem mai adînc, cu titlul de analiză şi poate de exemplificare în cadrul celei de a doua, prin intermediul clubului Rapid Bucureşti, în cadrul căruia, de pregătirea copiilor şi a juniorilor se ocupă 5 antrenori : I. Costea, I. Mihăilescu, Dumitru Macri, C. Socec, Dumitru Matei şi un profesor coordonator — tov. N. Belizna. În afară de Costea, care se ocupă exclusiv de echipa primă de juniori, toţi ceilalţi rulează cîte o serie de viitori fotbalişti de la vîrsta cea mai mică pînă la nivelul valoric al echipei secunde de juniori. În cadrul mai multor discuţii teoretice şi „practice", la teren, am surprins cîteva aspecte ale unei intense activităţi.

SINTEM COPII, CUM FACEM PRIMII PAŞI ÎN FOTBALUL ORGANIZAT ?

Prima mare greutate : aceea de a descifra viitorul în fiecare din sutele de minusculi fotbalişti care păşesc toţi pe poarta stadionului cu un Dumitriu, Dobrin sau Dumitrache în faţa ochilor. O condiţie esenţială este să ai de unde alege şi, de trei ori pe săptămînă, atent şi obiectiv, cîte 2 ore, unul dintre antrenori se ocupă de noutăţile venite, ca să zicem aşa, prin hazard. Şi nu sînt puţini aceştia, mirajul este prea strălucitor, agostea pentru fotbal prea mare la vîrsta marilor elanuri. Mai mult, de trei ori pe an, au loc selecţii cu caracter general, la care copiii sînt chemaţi în mod organizat şi cînd echipele de cartier, ale străzilor, ale şcolilor din împrejurimi se numără cu zecile... Iar cu ocazia oricărei cupe interşcolare, un reprezentant al colectivului de antrenori rapidişti este obligatoriu prezent. În momentul de faţă, fiinţează 6 echipe cu aproximativ 120 de copii legitimaţi.

Există două criterii generale pe baza cărora sînt selecţionaţi viitorii mici rapidişti, egale ca importanţă, după mărturisirea conlocutorilor. Primul, abilitatea în joc, edifică asupra orientării, a mişcării, elementelor de clarviziune, iar al doilea, probele tehnice (elemente de tehnică individuală — stopuri, preluări, conducere a balonului, precizie a paselor şi un circuit sumar cu mingea) şi cele fizice (alergări, sărituri şi gabaritul fiecărui subiect) — aici deficienţe nu se admit — adîncind cunoaşterea, prin condiţiile limitate, a posibilităţilor de dezvoltare în perspectivă.

O dată inclus în rîndurile uneia dintre echipele concordante cu vîrsta sa, fiecărui copil i se întocmeşte o fişă de evoluţie, iar după un timp această modestă foaie de hîrtie se transformă într-un tablou sinoptic de evoluţie, care poate constitui în orice moment un adevărat şi sigur ghid pentru activitatea pe mai departe.

Antrenamente cu diferite profiluri (tehnice şi fizice îndeosebi), dar şi cu elemente tactice, şi totdeauna cu completări educative (de care este mai ales nevoie la această vîrstă) au loc de trei sau chiar de patru ori pe săptămînă, în funcţie de necesităţi.

Astfel, într-un ritm susţinut, sub supraveghere atentă şi cu maximum de randament, ţinînd seama tot timpul de limitele caracteristicilor de vîrstă, micul jucător este pregătit pentru...

COMPARTIMENTUL ACUMULARILOR VALORICE

Una din întrebările puse antrenorilor Costea şi Belizna a fost dacă la vîrsta junioratului mai sînt legitimaţi jucătorii veniţi de la alte cluburi. Răspunsul a fost categoric : nu ! În cele două echipe de juniori activează numai jucători promovaţi din echipele de copii şi singurul criteriu este cel valoric, căci nu există delimitare strictă de vîrstă. În echipa primă de juniori joacă titulari 4 tineri născuţi în 1953 şi 4 în 1954.

Perfecţionarea elementelor tehnice, a pregătirii fizice, a rezistenţei în regim de viteză şi a orientării tactice constituie tot atîţia piloni în jurul cărora gravitează întreaga activitate a juniorilor pregătiţi de antrenorul Costea. Nu sînt ocolite nici eforturile din partea clubului. Cu fonduri proprii au fost organizate două tabere anul trecut, la nivel de club, la Călimăneşti şi Păltiniş, unde aveau loc în fiecare zi cîte două antrenamente.

În mod normal, săptămînal se fac patru antrenamente plus unul de îmbunătăţire, de consolidare a elementelor însuşite, o muncă suplimentară cu cei care merită mai multă atenţie.

Rezultate ? Anul trecut cu prilejul unor turnee în R.F. a Germaniei şi Cehoslovacia, echipa de juniori Rapid Bucureşti a avut o comportare cu totul remarcabilă, ocupînd de fiecare dată locuri fruntaşe şi cîştigînd o cupă.

MOMENTUL POSIBILITAŢILOR DE AFIRMARE

Echipele de juniori îşi schimbă oarecum scopul pregătirii : de la cea generală, de însuşire a tainelor sportului cu balonul rotund, specifică echipelor de copii, se trece la specializare. Nu se mizează pe obţinerea unor rezultate imediate în meciurile susţinute (deşi acest lucru ar putea fi reclamat de poziţia în clasament şi scorurile înregistrate), ci se conturează scopul de realizarea căruia fotbalul nostru major are atîta nevoie : pregătirea cadrelor tinere pentru echipele divizionare A şi B. Şi la clubul Rapid se vede bine această tendinţă : pregătirea echipelor de juniori, tineret-rezerve şi seniori se află într-o permanentă concordanţă. Începînd din etapele junioratului, cei mai talentaţi sînt pregătiţi oficial pentru anumite posturi din echipa seniorilor. Aşa s-a întîmplat cu Neagu — pentru postul de vîrf de atac, Petreanu, M. Ştefan şi M. Stelian, astfel că aproape fiecare jucător divizionar A are în urma sa un înlocuitor. Şi nu este de mirare că din lotul total de 32 de jucători ai Rapidului, 20 au fost promovaţi în cadrul clubului.

„16 ÎMPRUMUTURI"

După terminarea vîrstei de juniorat, 16 jucători au fost împrumutaţi pe termene limitate, pentru „rodaj" altor echipe : 2 la Sportul studenţesc (Miţă şi Bujor), 4 la Dunărea Giurgiu, 3 la Tehnometal Bucureşti, 2 la C.F.R. Cluj (Costea, M. Popescu), 1 la Petrolul Ploieşti (Mitroi) şi alţi cîţiva. Şi iată se poate spune că stadionul giuleştean alimentează fructuos (avînd în vedere şi promovările în cadrul propriului club) categoriile superioare ale fotbalului român.

Şi Neagu, Dumitru, Marin Stelian, Petreanu, Straţ sînt exemple aflate sub ochii noştri.

Radu TIMOFTE

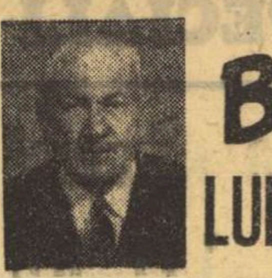

BALONUL e ROTUND

LUPTA PENTRU MEXIC CONTINUĂ...

Acum, cînd euforia stîrnită de victoria asupra Portugaliei s-a mai potolit, este bine să cădem de acord că abia la 16 noiembrie se va decide calificarea pentru turneul final al campionatului mondial de fotbal din Mexic.

Grecii vin cu o echipă solidă, revitalizată prin infuzia de forţă şi elan din rezervorul echipei de tineret şi cu un dispecer de joc excepţional la mijlocul terenului, mult discutatul Domazos.

Meciul va fi greu, va fi cel mai greu din toate susţinute pînă acum în cadrul calificărilor, pentru că întîlnim un adversar mai puternic decît Portugalia (4—2 la Atena şi 2—2 la Lisabona), capabil să-şi joace, la Bucureşti, şansa calificării, cu mai multă energie şi într-o altă stare de spirit decît portughezii, care jucau la noi un fel de „şansă a disperării", fără o perspectivă clară de reuşită, chiar în eventualitatea unei victorii.

În ceea ce priveşte alcătuirea formaţiei române din recenta întîlnire victorioasă, s-a observat, cred, că Angelo Niculescu a ţinut să răsplătească echipa de la Lausanne, ceea ce trădează, în orice caz, la antrenorul naţionalei, o trăsătură de caracter care trezeşte admiraţia !

Şi a fost, la rîndu-i, răsplătit, pentru această ţinută morală de gentlemen, de către elevii săi din lot, satisfacţie pe deplin meritată, adusă tenacităţii şi consecvenţei sale.

Numai aşa se explică, în fond, folosirea lui Răducanu, foarte slab în meciul cu Setubal, a lui Dan, a lui Dembrovschi, a cărui înlocuire era pretinsă de unii, pe considerentul că băcăuanul nu este extremă „de meserie" şi, în sfîrşit, refuzul lui Angelo Niculescu de a ceda tribunelor care cereau înlocuirea lui Dinu cu Gherghelі, în repriza a doua a meciului cu Portugalia.

Acum, cu atît mai puţin ar fi cazul să se mai dea sugestii antrenorului reprezentativei noastre, care a dovedit că ştie foarte bine ce are de făcut. Desigur, el va aprecia dacă nu este cazul — cel mult — să-l prefere, în poartă, pentru meciul cu Grecia, pe Ghiţă, pentru un plus de formă, de constanţă şi de seriozitate — dar nu cred că echipa va mai suferi alte modificări.

Echipa există, este foarte bine sudată, există şi ideea de joc, iar Angelo Niculescu, care i-a văzut pe greci în meciul cu Elveţia, va desăvîrşi retuşul tacticii de luptă în lumina ultimelor sale constatări de la Atena.

Meciul va purta probabil o amprentă de vigoare bărbătească deosebită, fiindcă oricare dintre adversari se poate califica pentru Mexic. Noi trebuie să jucăm, cel puţin, tot atît de bine ca în partida cu Portugalia, pornind de la principiul angajamentului fizic total, ca să nu fim surprinşi de viteza sau de şiretenia adversarilor, de care trebuie să ne temem (cum foarte bine s-a spus şi în proverbe).

Ei nu trebuie să reuşească, în intenţiile lor de construcţie a fazelor de joc, aceasta este prima poruncă din Decalogul meciului de la 16 noiembrie, căci, în ceea ce ne priveşte, noi putem avea o superioritate certă la mijlocul terenului, şi mai accentuată chiar în linia de atac, unde avem cîţiva jucători de super-clasă.

Contăm, pînă atunci, pe calmul şi liniştea — despre care s-a vorbit — aduse de Angelo Niculescu în mijlocul jucătorilor săi şi pe viaţa particulară exemplară a acestora pînă la ziua marelui meci, cînd reprezentanţii noştri vor trebui să se prezinte, totodată, şi în cea mai bună condiţie fizică din cariera lor.

Petre STEINBACH

Meci amical internaţional

C.F.R. SIMERIA — S.V. 1910 WREITERSTADT (R. F. A GERMANIEI) 4—2 (2—1)

SIMERIA — În localitate s-a disputat meciul amical internaţional dintre fruntaşa campionatului judeţean, C.F.R., şi S.V. 1910, din liga a II-a a campionatului R. F. a Germaniei. Feroviarii au reuşit să-şi adjudece victoria în urma golurilor marcate de Bela (min. 6 şi 20), Covaci (min. 64) şi Armăşan (min. 82). Pentru oaspeţi a înscris Hamm (min. 1 şi 88).

ION JURA, coresp.

O NOUĂ ETAPĂ A „CUPEI ROMÂNIEI"

Federaţia română de fotbal a stabilit programul etapei „Cpei României" care se va disputa în ziua de miercuri 29 octombrie. Iată meciurile : **Victoria Moreni — Metalul Tîrgovişte ; Minerul Moldova Nouă — C.S.M. Reşiţa ; C.I.L. Blaj — Chimia Rm. Vîlcea ; C.F.R. Paşcani — Chimia Suceava ; Victoria Roman — Gloria Bîrlad ; Rulmentul Bîrlad — Oţelul Galaţi ; S.U.T. Galaţi — Metalul Bucureşti ; I.M.U. Medgidia — Portul Constanţa ; Minerul Ghelar — Gaz metan Mediaş ; Minaur Zlatna — Metrom Braşov ; Someşul Satu Mare — Ripensia Timişoara ; C.I.L. Gherla — Olimpia Satu Mare ; Arieşul Turda — C.S.M. Sibiu ; Tractorul Braşov — Flacăra Moreni ; Sportul studenţesc Bucureşti — Dunărea Giurgiu ; Metalul Tr. Severin — Minerul Anina.**

Toate partidele vor începe la ora 14,30. Comisiile judeţene de fotbal vor lua măsuri pentru organizarea meciurilor. Arbitrii de centru şi de linie vor fi delegaţi de Colegiul central al arbitrilor.

Campionatul naţional al juniorilor şi şcolarilor

De duminică, tinerii fotbalişti au păşit în cea de a doua jumătate a turului în CAMPIONATUL NAŢIONAL AL JUNIORILOR şi ŞCOLARILOR. Iată situaţia — în clasamentul seriilor I—VII după 6 etape.

SERIA I

1. FORESTA FĂLTICENI	6	4	2	0	13-6	10
2. Polit. Iaşi	5	4	1	0	29-0	9
3. Chimia Sv.	6	3	1	2	16-11	7
4. Şc. Sp. Unirea Iaşi	6	2	3	1	8-3	7
5. C.F.R. Paşcani	4	3	0	1	13-5	6
6. Textila Botoşani	4	2	2	0	6-4	6
7. Minerul Gura Humorului	5	2	1	2	7-8	5
8. Nicolina Iaşi	5	1	2	2	17-12	4
9. Liceul Nr. 2 Iaşi	5	2	0	3	14-18	4
10. Rarăul C. Lung	5	2	0	3	14-20	4
11. Minobrad V. D.	4	0	3	1	2-3	3
12. Fulgerul Dorohoi	5	0	1	4	4-12	1
13. Penicilina Iaşi	6	0	0	6	4-45	0

SERIA A II-A

1. RULMENTUL BÎRLAD	6	5	0	1	19-4	10
2. Din. Bacău	6	5	0	1	12-4	10
3. Textila Buhuşi	6	4	1	1	18-6	9
4. Ceahlăul P.N.	6	3	2	1	36-7	8
5. Chimia Sv.	6	4	0	2	15-11	8
6. Vict. Roman	5	3	1	1	14-8	7
7. Petrolul Moineşti	6	2	2	2	11-9	6
8. Liceul de fotbal Bc.	6	2	1	3	11-11	5
9. Min. Comăneşti	6	2	1	3	12-14	5
10. Loc. Adjud	5	0	3	2	9-13	3
11. Letea Bacău	6	1	1	4	7-18	3
12. Constr. P. N.	5	1	1	3	9-24	3
13. Gloria Bîrlad	5	1	1	3	4-20	3
14. Ştiinţa Bacău	6	0	0	6	4-32	0

SERIA A III-A

1. PROGRESUL	6	4	1	1	18-4	9
2. Polit. Galaţi	6	4	0	2	12-5	8
3. Metalurgistul Brăila	6	4	0	2	9-7	8
4. Comerţul Brăila	6	3	2	1	12-10	8
5. Oţelul Gl.	6	2	2	2	11-9	6
6. Gl. C.F.R. Galaţi	5	3	0	2	8-9	6
7. Dunărea Brăila	6	2	2	2	10-12	6
8. A.S.M. Tecuci	4	2	1	1	5-3	5
9. Ancora Galaţi	6	2	0	4	8-15	4
10. Metalul Buzău	6	1	2	3	8-17	4
11-12. S.U.T. Gl.	5	1	0	4	9-14	2
11-12. Şoimii Buzău	6	1	0	5	11-16	2

SERIA A IV-A

1. FARUL C-ţa.	6	6	0	0	36-3	12
2. Steaua Buc.	6	5	1	0	35-1	11
3. Electrica C-ţa.	6	4	2	0	30-5	10
4. Electronica Buc.	6	5	0	1	18-6	10
5. Laromet Buc.	6	4	0	2	22-11	8
6. I.T.C. C-ţa.	6	3	1	2	15-12	7
7. Celuloza Călăraşi	6	2	1	3	10-16	5
8. Maşini unelte Buc.	6	1	2	3	10-14	4
9. Tehnometal Bucureşti	6	2	0	4	12-23	4
10. I.M.U.M. Medgidia	5	1	1	3	7-13	3
11. Portul C-ţa.	5	0	2	3	5-13	2
12. Cimentul Medg.	6	0	2	4	8-22	2
13. Delta Tulcea	6	0	1	5	3-29	1
14. Marina Mang.	6	0	1	5	2-45	1

SERIA A V-A

1. METALUL Bucureşti	6	6	0	0	34-1	12
2. Carpaţi Sinaia	6	5	0	1	22-9	10
3. Petrolul Pl.	6	5	0	1	15-6	10
4. Sirena Buc.	6	4	0	2	13-8	8
5. Met. Plopeni	6	4	0	2	13-13	8
6. Dinamo Buc.	6	3	1	2	23-8	7
7. Poiana Cîmpina	6	3	1	2	12-6	7
8. Petrolistul Boldeşti	6	3	0	3	11-12	6
9. Prahova Pl.	6	2	0	4	10-12	4
10. Unirea Foc.	6	2	0	4	11-19	4
11. Fl. Moreni	6	2	0	4	9-21	4
12. I.R.A. Cîmpina	6	1	0	5	13-18	2
13. Caraimanul Buşteni	6	1	0	5	9-35	2
14. Petrolul Berca	6	0	0	6	3-30	0

SERIA A VI-A

1. PROGRESUL BUCUREŞTI	6	5	0	1	38-4	10
2. Şc. Sp. 2 Buc.	5	5	0	0	26-2	10
3. Centrul 23 August Bucureşti	5	4	0	1	21-3	8
4. Met. Tîrgovişte	5	4	0	1	13-4	8
5. T.U.G. Buc.	6	4	0	2	13-9	8
6. Petrolul Videle	6	4	0	2	9-7	8
7. S. N. Olteniţa	5	3	0	2	10-11	6
8. Olimpia Giurgiu	6	2	0	4	11-17	4
9. I.C.A.B. Arcuda	6	2	0	4	10-19	4
10. Dunărea Giurgiu	6	1	0	5	15-25	2
11. Şc. Sp. Energia Bucureşti	6	1	0	5	4-23	2
12. Petrolul Tîrg.	5	0	1	4	7-24	1
13. Unirea Mînăstirea	5	0	1	4	5-29	1

SERIA A VII-A

1. VOINŢA BUC.	6	5	1	0	14-6	11
2. Rapid Buc.	6	4	2	0	18-2	10
3. Chimia Rm. V.	6	4	2	0	18-6	10
4. Flacăra r. Buc.	6	4	2	0	11-4	10
5. Sportul studenţesc	6	4	0	2	19-11	8
6. Unirea Drăgăşani	6	3	1	2	10-10	7
7. Chimia Tr. M.	6	2	2	2	12-12	6
8. F. C. Argeş	6	2	1	3	13-10	5
9. Comerţul Alexandria	6	2	1	3	9-20	5
10. Autobuzul Buc.	6	1	2	3	12-14	4
11. Prog. Corabia	6	1	1	4	11-12	3
12-13. Dacia Piteşti	6	1	0	5	8-20	2
12-13. Prog. Balş	6	1	0	5	5-16	2
14. Unirea C. Lung	6	0	1	5	4-22	1

Trimisul nostru special, MARIUS POPESCU, transmite din Phenian

JUNIORII ROMÂNI SE COMPORTĂ BINE LA „TURNEUL SPERANŢELOR OLIMPICE"

Din cauza unor defecţiuni pe linia telefonică Bucureşti-Moscova-Phenian, care au făcut imposibile transmisiile telefonice pînă miercuri, 22 octombrie, vom începe rîndurile de faţă printr-o retrospectivă.

După 15 000 de km parcurşi pe ruta Bucureşti-Moscova-Omsk - Irkutsk - Habarovsk - Phenian, în timpul fabulos de 90 de ore (cu escală neprevăzută şi prelungită la Moscova şi la Irkutsk), tinerii fotbalişti români au ajuns bine (din Bucureşti au plecat luni 13 la ora prînzului) în capitala R.P.D. Coreene.

Abia sosiţi la destinaţia extrem de obositoarei călătorii (în care popasul în inima Siberiei, la Irkutsk, pe un ger cu care nu ne întîlnim la noi nici în miezul iernii, şi care a fost un adevărat „punct mort" pentru echipă), jucătorii noştri au fost poftiţi într-un autobuz, fiind transportaţi de la aeroport direct la stadionul „Moranbong", unde se oficia deschiderea **„Turneului speranţelor olimpice"**.

Nerefăcuţi încă după maratonul aerian pe care au trebuit să-l suporte, **fotbaliştii români** au întîlnit sîmbătă puternica echipă a **Ungariei**. Spre plăcuta noastră surpriză, ei s-au depăşit în această partidă, învingîndu-şi şi primul adversar — oboseala, şi pe cel de-al doilea — echipa ungară.

Istoricul acestui meci, spectaculos, dar şi pasionant prin dramatismul luptei — ne-a reamintit fizionomia partidei România—Portugalia. Luînd un start puternic, fotbaliştii români au atacat cu insistenţă în prima repriză, reuşind să deschidă scorul în min. 35 : **Gherghelі l-a deschis excelent pe foarte talentatul Helvei, care a pătruns cu trei adversari în spate, pînă în vecinătatea porţii, unde a fost făcut „sandwich", de apărătorii maghiari.**

Penatly evident. A transformat precis **Gligorie** : 1—0.

În cea de-a doua repriză, jucătorii români au rezistat ofensivei fotbaliştilor unguri, declanşînd, la rîndul lor, incisive contraatacuri prin Sandu Gabriel şi prin acelaşi Helvei (Dobrin-ul echipei române de juniori), derutant, agresiv, percutant, imposibil de stopat în acţiunile sale, care au declanşat entuziasmul spectatorilor localnici (un entuziasm manifestat într-un mod cu totul particular, printr-un sîsîit admirativ prelung).

În ansamblu, toată echipa a evoluat bine, remarcîndu-se cu deosebire, în afara lui **Helvei**, cel mai bun jucător de pe teren, **Deheleanu, Sameş, S. Gabriel şi Purcariu.** Echipa adversă a jucat în nota obişnuită a tuturor formaţiilor din Ungaria, adică tehnic, rapid, spectaculos. Sîmbătă, însă, la toate acestе capitole „11"-le de juniori al României a fost superior.

După evoluţia bună din partida cu echipa maghiară, **juniorii români** ne-au produs luni o decepţie, comportîndu-se submediocru în faţa **Poloniei** (scor 0—0). Deşi au întîlnit un adversar care a jucat trei sferturi din meci destructiv — şi uneori dur — jucătorii români nu pot fi scutiţi de critică deoarece nu au arătat mai nimic, evoluţia lor nefiind luminată de nici o scînteie valorică.

Marţi, echipa **României** a întîlnit prima formaţie a **R.P.D. Coreene.** Deşi au pierdut cu 0—1, juniorii români merită totuşi elogii — nu exagerăm de loc cînd spunem elogii — deoarece au reuşit să ţină în şah echipa... olimpică a ţării gazdă. Alcătuită din jucători în jurul a 23—24 ani, această formaţie — excelentă, de altfel — este comparată de specialiştii de aici cu faimoasa echipă care la ultimele campionate mondiale din Anglia a eliminat „squadra azzurra" şi a fost la un pas de o senzaţională victorie în faţa Portugaliei. Primind un singur gol, la un volé uluitor de la 18 metri, al lui An Se Uk (min. 50) — juniorii români au luptat extraordinar tot timpul partidei, reuşind salvări eroice (ovaţionate pur şi simplu, de public), în faţa unei echipe care cunoaşte toate secretele fotbalului modern.

Referindu-ne la cadrul turneului vom nota, deocamdată sintetic (ah ! obsesia defecţiunilor telefonice) : un soare asiatic darnic ca la noi prin iunie, un public imens, mare iubitor al fotbalului, o atmosferă prietenească, caldă, creată de gazde, extrem de atente.

În „Cupa T.U.G." cu handicap

T.U.G. — RAPID 5 — 3 (5—2)

În „Cupa T.U.G." s-a jucat ieri ultimul act, în care divizionara C, **T.U.G. Bucureşti**, a izbutit să înfrîngă şi ultima echipă bucureşteană divizionară A rămasă în cursă. În prima parte a meciului, echipa T.U.G. joacă dezinvolt şi prin golurile înscrise de talentatul extrem dreapta **M. Sanda** (min. 12 şi 30) şi **Novac** (min. 18) majorează scorul la 4—0 şi apoi la 5—1 ! Rapidiştii reduc din handicap prin **Dinu** (din lovitură liberă — min. 19) şi **Adam** (min. 33). În repriza secundă Rapidul mai înscrie un singur gol prin **Mazurachis** (min. 51), care a deviat în poartă mingea şutată de Greavu. Bun arbitrajul lui **Şt. Mincă.**

D. GRAUR

„U" CLUJ — O.F.K. BEOGRAD 1—0 (1—0)

CLUJ, 22 **(prin telefon, de la corespondentul nostru).** În ambianţa festivă a momentului „U" — 50, fotbaliştii clujeni au încheiat partida cu un succes binemeritat. Partida a fost dinamică cu faze rapide, dar foarte „cuminte" în primele 45 de minute, cu acţiuni întreţesute în perimetrul dintre cele două careuri. Plusului de cunoştinţe tehnice, etalate de fotbaliştii iugoslavi, clujenii i-au opus incisivitatea şi elanul. Unicul punct al întîlnirii a fost înscris de **Mustăţea** (min. 40) care a reluat din volé o centrare „servită" de Cîmpeanu în faţa careului mic. A arbitrat corect I. Ritter (Timişoara).

„U" Cluj : Moldovan — Creţu, Pexa, Solomon, Cîmpeanu, Neşu, Bungău (min. 60 Sudi), Uifălcanu, Mustăţea, Munteanu, Barbu.

O.F.K. Beograd : Borata (min. 46 Georgevici) — Vukasinovici, Mitrovici, Krivokucea, Stepanovici, Vlaovici, Stojanovici, Peskovici, Santrac, Lukici, Zec. Au mai jucat în repriza a doua : Radinovici, Milanovici şi Novakovici.

V. MOREA

COMPETIŢIA CELOR MAI RĂSUNĂTOARE SURPRIZE!

(Urmare din pag. 1)

punctul critic în timpul desfăşurării ultimelor lui asalturi, în compania floretiştilor. Intervenţia energică a dr. Constantin Mita, medicul lotului, ca şi a prof. Luiz Fernandez de la Centrul de cercetări pentru boli infecţioase din Havana, au fost zadarnice. Ţinînd floreta doar cu trei degete valide, campionul olimpic n-a putut evita loviturі care, în condiţii normale, ar fi fost cu siguranţă parate, anihilate.

La aceeaşi probă au „dispărut" treptat, începînd chiar din serii, vicecampionul olimpic Jenö Kamuti, campionul mondial din 1966, Gherman Sveşnikov, aproape ÎNTREAGA echipă a Franţei, campioană olimpică (Berolatti, Dimont, Talvard) şi cîştigătorul din acest an al „Cupei Martini" — New York, incomodul Witold Wojda, apreciat a fi drept unul dintre cei mai în formă trăgători.

Şi surprizele au continuat în concursul feminin. Exceptînd-o, cum am subliniat, pe Elena Novikova (dar care n-a fost prea departe de a rămîne în semifinale...) nume cu o largă sonoritate în lumea scrimei, în frunte cu Galina Gorohova, Aleksandra Zabelina, Antonella Ragno, Kestrin Palm sau Luigia Lorenzone au depus „armele", fără drept de apel, lăsînd altor sportive calea deschisă spre primele locuri.

Spada n-a făcut excepţie de la această spectaculoasă degringoladă care — ca spectacol — a sporit interesul celor prezenţi. Campionul olimpic Kulcsar, fostul campion olimpic de la Tokio, Kriss, Brodin, Saccaro, Allemand, Trost sau Gonsior, toţi scrimeri de recunoscută reputaţie pe plan mondial în proba care presupune cel mai înalt grad de virtuozitate tactică, n-au putut atinge „zona" finalei. Mulţi dintre ei au pierdut lamentabil în faţa unor trăgători pentru care competiţia a însemnat o adevărată rampă de lansare.

În fine la sabie, cel mai bine cotat dintre trăgători, campionul olimpic şi mondial al probei, polonezul Jerzi Pawlowski n-a putut face faţă coaliţiei sovieto-ungare (Rakita, Nazlimov, Kalmar, Bakoni) care l-a oprit din drumul său spre un nou titlu. O mică paranteză : eventul pe care îl avea Pawlowski înaintea competiţiei nu-l mai atinsese decît reprezentantul ţării noastre, Ionel Drîmbă. Ambii sportivi s-au bucurat de o popularitate (şi o popularizare în presă) de proporţii inimaginabile : zilnic, reportaje, interviuri, note, comentarii, aproape toate genurile gazetăreşti, au punctat prezenţa acestor doi aşi ai scrimei de pe glob în Ciudad Deportiva.

Au trecut de asemenea în tribune, pentru a privi ultimul act al competiţiei de sabie, alte vedete ale probei — Mezsena şi Brasseur, Nowara şi Vallée, cu speranţa ca, poate, în alte ediţii ale întrecerii şansele să le surîdă mai mult. Aşadar, multe, foarte multe surprize !

★

Mondialele au demonstrat cu prisosinţă că şi în scrimă performanţele înalte, locurile fruntaşe în ierarhia valorilor, nu se mai pot obţine fără — înainte de toate — o pregătire fizică excepţională. Acesta a fost marele atu al trăgătorilor tineri. Numai aşa se explică rezultatele noilor campioni — Wessel la floretă, Andrijewski la spadă, Sidiak la sabie ca şi reeditarea succesului de la Ciudad de Mexic de către foarte tînăra Elena Novikova.

Iată de ce în concluziile lor, mulţi dintre specialiştii prezenţi la Havana afirmă că întrevăd perspective ample scrimei atletice. Fără a minimaliza (sau desconsidera) pregătirea tehnică sau tactică, aceştia cred că viitorul va aparţine acelor şcoli sau sportivi care vor pune principalul accent în procesul de instruire pe o sporire considerabilă a rezistenţei fizice în regim de efort maxim, element absolut necesar în actualul sistem competiţional în care un trăgător rămîne pe planşă cîte 8, 10 ore şi chiar mai multe.

Avantajul unei pregătiri fizice multilaterale a apărut şi mai pregnant în condiţiile Havanei şi în general ale Cubei, cînd toamna tropicală a fost, de fapt, o veritabilă vară toridă europeană. Este suficient să reţinem un amănunt : la ora prînzului cînd foarte adesea se consumau asalturi decisive pentru calificarea în tururile superioare ale concursurilor, la Ciudad Deportiva temperatura a atins aproximativ 40 de grade ! Funcţionarea doar parţială a sistemului de aer condiţionat şi imposibilitatea remedierii acestei defecţiuni au transformat teatrul de desfăşurare a campionatelor mondiale într-o „căldare clocotitoare", cum se exprima un coleg de la l'Equipe... Şi au capotat, în primul rînd, trăgătorii insuficient pregătiţi fizic.

★

Sînt cîteva aspecte de ordin general pe care am considerat util să le aducem în prim planul discuţiilor pe marginea marii competiţii, înainte de a trece la analiza propriu-zisă a comportării pe probe a scrimerilor României, nu urmînd ordinea clasică, ci începînd cu aceia care ne-au adus satisfacţii şi au confirmat clasa mondială **a d'Artagnanilor de la noi.**

Frumoasa comportare a tinerilor scrimeri la Moscova

O selecţionată de tineri scrimeri (în mare parte alcătuită din elemente din Capitală) a evoluat la Moscova, întîlnind selecţionatele I şi II ale acestui oraş, şi participînd la un turneu triunghiular alături de trăgătorii moscoviţi şi de cei din R.D. Germană.

Tinerii noştri scrimeri au avut o comportare remarcabilă, reuşind să cîştige la floretă ambele întîlniri susţinute de fete (13—10 cu Moscova I şi 13—3 cu Moscova II) şi de băieţi (13—8 cu Moscova I şi 13—5 cu Moscova II), iar la turneul individual să ocupe, prin Adriana Moroşan şi Eva Lenghel, primele locuri. Meritoriu au evoluat Tudor Petruş, clasat al IV-lea în turneul de floretă (după baraj în patru !) şi Creiţaru (locul IV la sabie).

ALTE REZULTATE — SPADĂ : Sel. românească — Moscova I 4—13 ; Sel. românească — Moscova I 13—9 ; SABIE: Sel. românească — Moscova I 2—5 ; Sel. românească — Moscova II 3—5. INDIVIDUAL — FLORETĂ MASCULIN : 1. Berans (R.D.G.) 5 v ; 2. Prodel (R.D.G.) 5 v ; 3. Romanov (M) 5 v ; 4. Petruş (R) 5 v toţi după baraj ; 5. Ştefan ; 7. Micloş ; 14. Ursovici ; 16. Dinu. FEMININ : 1. Moroşan (R) 7 v ; 2. Lenghel (R) 5 v ; 3. Zolotova (M) 5 v ; 11. Alexandrov ; 16. Halchin ; 18. Pricop. SABIE : 1. Iliuk (M) 6 v ; 2. Svedko (M) 6 v ; 3. Kostilov (M) 6 v ; (toţi după baraj) ; 4. Creiţaru 5 v ; 8. Androne ; 14. Georgescu. SPADĂ : 1. Lukomski (M) 8 v ; 2. Herter (R.D.G.) 6 v ; 3. Seghida (M) 6 v ; 10. Duţu ; 13. Ştefănescu ; **14. Bălan ; 15. Cărămidă ; 17. Bărăgan.**

DUMINICĂ ÎN CAPITALĂ

RAPID - JIUL, PE STADIONUL REPUBLICII, DE LA ORA 15

● STADIONUL REPUBLICII, ora 13,15 : Rapid — Jiul (tineret-rezerve) ; ora 15 : Rapid — Jiul (divizia A) ;

● STADIONUL METALUL, ora 11 : Metalul — Gloria Bîrlad (divizia B) ; ora 13 : Metalul — Petrolul Berca (juniori) ;

● STADIONUL POLITEHNICA, ora 11 : Sportul studenţesc — Poiana Cîmpina (divizia B) ; ora 13 : Sportul studenţesc — Comerţul Alexandria (juniori) ;

● TERENUL LAROMET, ora 11 : Tehnometal Bucureşti — Cimentul Medgidia (divizia C) ; ora 13 : Tehnometal — Cimentul Medgidia (juniori) ;

● TERENUL VOINŢA, ora 9,15 : Şc. sp. nr. 2 Buc. — Ş.S. Energia Buc. (juniori) ; ora 11 : Voinţa — Electrica Constanţa (divizia C) ; ora 13 : Voinţa — Progresul Balş (juniori) ;

● TERENUL AUTOBUZUL : ora 11 : Autobuzul — Caraiman Buşteni (divizia C) ; ora 13 : Autobuzul — F.C. Argeş (juniori) ;

● TERENUL SIRENA, ora 11 : Sirena — Prahova Ploieşti (divizia C) ; ora 13 : Sirena — Prahova Ploieşti (juniori) ;

● TERENUL STEAUA (Ghencea), ora 15 : Steaua — Portul Constanţa (juniori) ;

● TERENUL ELECTRONICA, ora 13 : Electronica Obor — Electrica Constanţa (juniori) ;

● TERENUL OLIMPIA, ora 13 : Flacăra roşie — Petrolistul Boldeşti (juniori).

PRONOEXPRES

Numerele extrase la concursul nr. 43 din 22 octombrie 1969

EXTRAGEREA I : 24 45 38 18 41 30

FOND DE PREMII : 278.055 lei.

EXTRAGEREA a II-a : 24 7 11 14 2 40 25

FOND DE PREMII : 234.280 lei.

Plata premiilor pentru acest concurs se va face astfel :

In Capitală începînd de la 30 octombrie pînă la 6 decembrie 1969, inclusiv ;

In ţară de la 3 noiembrie pînă la 6 decembrie 1969, inclusiv.

PREMIILE ÎNTREGI ŞI SFERTURI DE LA TRAGEREA LOTO DIN 17 OCTOMBRIE 1969

EXTRAGEREA I : Categoria I : 1 variantă întreagă a 49.177 lei; şi 1 variantă sfert a 12.294 lei; a II-a : 1 a 49.177 lei şi 2 a 12.294 lei; a III-a : 69 a 1.290 lei şi 62 a 320 lei; a IV-a : 213 a 525 lei şi 177 a 131 lei; a V-a : 465 a 285 lei şi 415 a 71 lei.

EXTRAGEREA a II-a : Categoria B : 2 variante sfert a 51.346 lei; categoria C : 2 variante întregi a 22.820 lei şi 10 a 5.705 lei; categoria D : 370 a 100 lei şi 1622 a 25 lei.

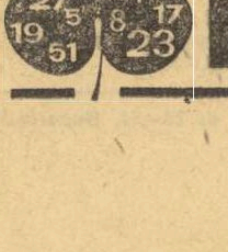

joi ultima zi la LOTO

DE LA TRIMIȘII NOȘTRI SPECIALI

UN REZULTAT BUN PENTRU DINAMOVIȘTII BĂCĂOANI: 0 – 0 CU SKEID OSLO

OSLO, 22. Un public nu prea numeros (circa 10.000 de spectatori) și surprinzător de liniștit pentru un meci de fotbal, a urmărit astă-seară, din tribunele stadionului central al orașului, partida dintre echipa locală Skeid și Dinamo Bacău. Dacă el a fost oarecum satisfăcut de calitatea jocului nu același sentiment îl poate avea și în privința rezultatului obținut de favoriții săi, care le reduce acestora șansele pentru depășirea celui de al doilea tur al Cupei europene a tîrgurilor.

Partida a fost destul de echilibrată, ambele echipe avînd situații bune de gol și trecînd deopotrivă pe lîngă victorie. În prima repriză, după un șut periculos la poartă al lui D. Ene (min. 2), apărat de portar, gazdele au la rîndul lor cîteva ocazii de a deschide scorul, dar Velicu (min. 4) și Nedelcu (min. 8) lămuresc situațiile critice din careul lor. Tot Nedelcu, de astă dată în min. 16, a respins balonul de pe linia propriei porți la o lovitură cu capul a lui Noess. Aproape în același minut dinamoviștii ratează cea mai clară ocazie a lor din întreg meciul: la o centrare a lui Rugiubei, Băluță nu reușește să intercepteze balonul, la numai 4—5 m în fața porții gazdelor. După alte 7 minute, Rugiubei întîrzie să paseze într-o situație cînd D. Ene și Dembrovschi erau complet liberi în careu.

După pauză, tot dinamoviștii au avut prilejul de a deschide scorul, dar un șut al lui Duțan, scăpat de portar, nu este reluat de cei-lalți înaintași băcăuani. Spre sfîrșitul partidei, localnicii forțează victoria, dar apărarea dinamoviștilor s-a descurcat cu succes. Scorul a rămas astfel alb. A condus corect danezul Einar Espersen.

C. FIRĂNESCU

ROMÂNIA (echipa olimpică) – POLONIA A 2–1 (1–0)!

CHORZOW, 22 (prin telefon). Echipa noastră olimpică a realizat azi la Chorzow, în inima Sileziei, o victorie tonică nu numai prin valoarea adversarului învins (prima garnitură a Poloniei) ci, mai ales, prin maniera cu care a fost obținută.

Și acum despre joc: formația gazdă are inițiativa, dar acționează steril și — în min. 15 — raportul de cornere este de 3–1 în favoarea românilor, mult mai lucizi și mai întreprinzători pe contraatac. În min. 19, la capătul unei acțiuni Both — Dumitru — Ivăncescu, ultimul șutează puternic și Osliszlo deviază în corner; **execută Grozea, scurt, spre IVĂNCESCU care șutează cu boltă, de la marginea careului de 16 m, în colțul scurt, surprinzîndu-l pe portarul Kostka: 1—0.** În min. 25 — combinație de efect Grozea — Oblemenco — deviere la Neagu care, în plină viteză, șutează razant pe lîngă bară. Tipicul jocului se menține pînă la sfîrșitul reprizei, cu dominare teritorială din partea echipei poloneze și cu contraatacuri fulgerătoare ale olimpicilor noștri, bine dirijate de la mijlocul terenului prin „triunghiul" Angelescu — Dumitru — Both. După pauză, gazdele (datorită și unor modificări survenite în formație) acționează un timp cu forțe mai proaspete și, în min. 47, 48, 49, Faber, Szoltyszyk și Marks îi produc serioase emoții lui Adamache. În min. 59, se produce egalarea: **Szoltyszyk pătrunde pînă în apropierea liniei de fund, execută un șut-centrare, pe jos, și JAROSIK introduce balonul în plasă, din apropiere.** Din min. 70, inițiativa trece total de partea tinerilor jucători români care, în min. 75, reușesc punctul victorios: **Grozea efectuează o cursă pe aripă, centrează, pe jos, în careu, Neagu sare peste balon, derutînd pe apărătorii polonezi, și BOTH, venit în viteză, trimite mingea cu putere în plasă, de la aproximativ 7—8 m.**

Arbitrul G. BIRCSAK (Ungaria) a condus excelent formațiile:

POLONIA A: **Kostka** (min. 46 **Szgula**) — **Anczok, Osliszlo, Strzalkowski, Musial** (min. 46 **Cmikiewicz**), **Szoltyszyk, Dejna, Bula, Faber, Lubanski** (min. 46 **Marks**), **Jarosik.**

ROMÂNIA (selecționata olimpică): **Adamache — Ivăncescu, Pescaru, Popa, Popovici, Dumitru, Angelescu, Both, Neagu, Oblemenco, Grozea.**

Călin ANTONESCU

ÎN AȘTEPTAREA ÎNTRECERILOR DE SKEET, CU GÎNDUL LA CELE DE TALERE

SAN SEBASTIAN 22 (prin telefon). — Acum, cînd aici pe poligonul de tir Gudamendi se produce schimbul gărzii — taleriștii pleacă, locul lor fiind luat de skeetiști — timpul este frumos, cu cer senin, adie un vînt ușor. Trăgătorii continuă însă să fie nemulțumiți. Într-adevăr, așa cum scria luni corespondentul ziarului francez **l'Equipe, dl. Robert Rozier: „Puțin a lipsit ca aceste campionate mondiale să nu se mai dispute sub această titulatură. Abia în ultima clipă oficialii U.I.T. au fost de acord ca mondialele să se desfășoare totuși".** Obiecția principală, care rămîne în picioare, este aceea că două dintre standurile de tragere, cele dinspre uscat, sînt neregulamentare, fiind orientate spre răsăritul soarelui.

Și dl. **Michael Tipa (S.U.A.)**, președintele comitetului tehnic U.I.T. și membru în comitetul executiv al forului suprem de conducere a tirului, sesizînd o serie de neajunsuri ne-a declarat:

„San Sebastian este o foarte frumoasă stațiune spaniolă de vacanță, iar muntele Gudamendi oferă o ambianță deosebit de plăcută. Referindu-mă însă strict la organizarea mondialelor de talere și skeet îmi permit să observ unele defecțiuni. Insuficientul control al rezultatelor, greșita informare, uneori, a concurenților și alte lucruri, poate mărunte, dar care incomodează pe concurenți. De asemenea, am constatat că dimensiunile standurilor de skeet (talere aruncate din turn) nu sînt regulamentare și am dispus efectuarea corectărilor necesare. Dar, principala nemulțumire a majorității concurentilor, și pe care o găsesc întemeiată, privește perioada nepotrivit aleasă pentru desfășurarea competiției. Cred că din punct de vedere al climei, sfîrșitul lui septembrie sau începutul lui ar fi fost o perioadă evident mai prielnică".

Poate că mulți dintre cei care vor citi aceste rînduri vor avea impresia că trăgătorii cu arma de vînătoare sînt niște cusurgii. Nu este vorba de așa ceva. Dar, este cert, rezultatele obținute la talere sînt, așa cum spunea și dl. Tipa, poate cele mai slabe din istoria competiției. Să nu uităm că la J.O. din Mexic englezul John Braithwaite a ieșit învingător cu 198 de talere lovite, iar campionul european, Jean Jack Baud, a înregistrat la Versailles în iunie 197 t. Și tot atunci reprezentativa Italiei, campioana Europei, a realizat 577 t, în timp ce aici la Gudamendi, aceeași echipă cucerește titlul suprem al lumii cu un rezultat mai slab cu 18 puncte. Cu cifra de acum Italia s-ar fi clasat abia pe locul 8 la Versailles. În acest carusel al rezultatelor a fost posibil ca Matarelli — deși de o valoare recunoscută — dar care în ultima vreme n-a mai strălucit (locul 27 la J.O. din Mexic cu 189 t, locul 19 la C.E. cu 191 t) să revină pe primul plan. Un amănunt oarecum de domeniul pitoresc. Înainte de a veni la San Sebastian Matarelli era cotat al cincilea în Italia și nu ar fi făcut, probabil, parte din formația țării sale dacă un coleg de-al lui, Rossini, nu era împiedicat din motive profesionale să concureze la Gudamendi.

Dintre alte rezultate se cuvine a fi consemnate saltul tînărului de 22 de ani Jurgen Henke (R.D.G.) — locul doi —, performanța echipei R.A.U., medalie de bronz, constanta trăgătorilor americani.

Așa cum am mai subliniat, evoluția sportivilor români nu are darul să satisfacă. În pofida condițiilor vitrege de concurs, care, însă, au acționat și asupra celorlalți participanți, rezultatele lor sînt slabe. Bunăoară marți, deși timpul a fost prielnic, I. Dumitrescu a doborît numai 19 talere dintr-o serie de 25. Este vorba la trăgătorii noștri de carențe în pregătire, de posibilități insuficiente de acomodare, sau și de una și de alta? Pentru o mai bună edificare răspunsul aș vrea să-l dau după evoluția skeetiștilor.

Iar despre primele impresii de la mondialele de skeet, care încep vineri, într-o transmisie ulterioară.

Constantin COMARNISCHI

TURNEUL ECHIPEI DE LUPTE DINAMO BUCUREȘTI ÎN R. D. GERMANĂ

Echipa de lupte greco-romane a clubului bucureștean Dinamo, formată din sportivi tineri, a întreprins recent un turneu în R.D. Germană, la invitația clubului Dynamo Luckenwald. Tinerii luptători români au susținut două partide în compania puternicei echipe Dynamo Luckenwald, multiplă campioană a R. D. Germane. În prima întîlnire, la Luckenwald, bucureștenii au fost învinși cu 6—4, iar în cea de a doua, desfășurată în orașul Grimenn, au cîștigat cu 5,5—4,5. Bine s-au comportat în acest turneu **Răduț** (cat. 48 kg), care a obținut două victorii. **Vlad** (cat. 74 kg) un meci cîștigat și unul încheiat la egalitate cu Pohl, fostul campion european, **Enache**, un meci cîștigat și un egal, și **Dolipschi** (cat. grea) un egal și un meci pierdut la fostul campion al R.D.G., Jerchner.

Antrenorul federal al fotbaliștilor vest-germani, Helmut Schön, pozează obiectivului într-un moment de relaxare în zilele premergătoare ultimei confruntări decisive pentru calificarea în turneul final al C.M. „Mă simt întotdeauna bine în această companie: soția mea Annelise și... portarul meu favorit, pudelul Vicky!", a declarat el.

CALEI-DOSCOP

„STELELE" CUCERITE DE „ORIENTALES"

Pentru a doua oară consecutiv, echipa „Orientales" din Havana a cucerit „Turneul stelelor" la base-ball. Acest turneu se desfășoară în fiecare an imediat după terminarea campionatului național al Cubei, echipele participante trebuind să cîștige cel puțin 5 întîlniri din cele 9 prevăzute de regulament. Competiția este extrem de populară · anul acesta, la întreceri au asistat peste 200 000 de spectatori, iar milioane de cubanezi au urmărit meciurile la televizor și la radio.

SPERANȚĂ...

Echipa de fotbal Aengebackens I.F. continuă să fie și în actualul sezon cea mai slabă formație din Suedia. Micul club nu a cîștigat nici măcar un singur meci în cursul ultimilor doi ani! În sezonul actual, echipa primă și cea de rezervă ale clubului au pierdut toate cele 32 de meciuri disputate, realizînd un golaveraj de 39—180. **„Avem mari speranțe că lucrurile se vor îmbunătăți anul viitor"** — a declarat un reprezentant al clubului. **„Vom dispune de mai mulți bani, de un consiliu de conducere mai bun și de jucători mai bine pregătiți. În plus, vom schimba numele clubului nostru..."**

GREVA FOTBALIȘTILOR URUGUAYENI

Lucru neobișnuit pentru lumea sportului: jucătorii profesioniști de fotbal din Uruguay au hotărît să declare grevă. Acțiunea reprezintă un protest față de refuzul federației uruguayene de fotbal de a aloca anual suma de 60 milioane pesos pentru asigurările sociale ale fotbaliștilor. O altă revendicare o constituie cererea ca jucătorii să fie plătiți în toate cele 12 luni ale anului, și nu numai în timpul desfășurării campionatului.

„CE MĂ FAC?!"

Într-una din întîlnirile campionatului Franței la baschet, Villeurbane–Antibes, au fost însărcinați cu menținerea ordinii în sală 21 de polițiști, care nu au reușit să facă prea mare lucru. Unul dintre spectatori l-a rugat pe un polițist să cheme la ordine pe vecinul său care striga încontinuu, fluiera și îl înghiontea. Polițistul s-a îndreptat hotărît spre turbulent, dar, văzîndu-l, a încremenit: era chiar șeful său, în civil!

JAZZ-UL ÎN AJUTORUL... HANDBALULUI

De la o vreme, „afacerile" echipei campioane de handbal a Suediei, „Hellas", merg destul de prost: la meciurile sale asistă foarte puțini spectatori. Pentru a atrage cît mai mulți suporteri și, în felul acesta, pentru a-și mări încasările, conducerea clubului a hotărît să invite, la fiecare meci al lui „Hellas", unul dintre cele mai populare ansambluri de jazz din țară. Poate că muzica va reuși să aducă la sentimente ma bune publicul suedez!

BELMONDO ȘI BOXUL

Cunoscutul actor de cinema francez Jean-Paul Belmondo are un adevărat cult pentru box. Nu de mult, la întrebările unor ziariști în legătură cu această pasiune a sa, Belmondo a spus: **„Boxul, numai boxul! Dacă nu aș fi cunoscut în amănunt procedeele acestui sport, nu aș fi reușit să suport toate neplăcerile pe care le are un artist în cariera sa cinematografică!"**

sportul în lume

Zonalul feminin de șah după 11 runde

PRAGA, 22 (Agerpres). — În turneul zonal feminin de șah de la Veselina Morave (Cehoslovacia) conduce acum Belamarici (Iugoslavia) cu 7 puncte urmată de Vreeken (Olanda) cu 7 puncte și o partidă întreruptă. În runda a 11-a, Margareta Teodorescu (România) a remizat cu olandeza Vreeken. Cu același rezultat s-a încheiat partida dintre Eretova (Cehoslovacia) și Malypetrova (Cehoslovacia).

În preajma meciului de box S.U.A.–U.R.S.S.

Prima întîlnire internațională de box dintre echipele de amatori ale S.U.A. și U.R.S.S. va avea loc la 25 octombrie în orașul Las Vegas. Gala va fi organizată în sala de festivități a unui mare hotel și va putea fi urmărită numai de 1 200 de invitați.

În vederea acestei întîlniri federația unională a alcătuit o echipă din care fac parte, printre alții, campionul olimpic Valeri Sokolov, Valeri Frolov, Valeri Tregubov, campioni ai Europei, Melnikov, Krumov etc.

Federația americană a comunicat că va prezenta următoarea formație în ordinea celor 11 categorii de greutate: Joe Mince, Kenneth Bazer, William Hawthorne, Raymond Lunny, Juan Ruiz, Tommie Roland, Jesse Valdez, Johnnie Baldwin, Lee Mathews și Jim Elder.

Cel de-al doilea meci dintre echipele de amatori ale celor două țări este programat anul viitor la Moscova.

EDDY MERCKX (Belgia) — cel mai bun rutier al anului

Evident, bogatul sezon competițional al anului 1969 a fost dominat (copios) de veritabila vedetă belgiană Eddy Merckx. Luptînd din răsputeri pentru a intra în galeria marilorași sportului cu pedale, alături de Fausto Coppi, Gino Bartali, Jacques Anquetil, Eddy — un strălucitor talent — a cîștigat în acest an un mare număr de competiții, în fruntea lor situîndu-se „Turul Franței". Tradiționalul clasament „Super Prestige Pernod", alcătuit pe baza celor mai bune rezultate realizate de profesioniști în marile curse internaționale, are un lider incontestabil, un virtual cîștigător: EDDY MERCKX. La 25 noiembrie, în saloanele Paris—Hilton, rutierul belgian va primi acest premiu care, de fapt, desemnează pe cel mai bun ciclist al anului. Merckx a acumulat peste 400 de puncte, cu aproape 200 mai multe decît următorul clasat, italianul Felice Gimondi și cu peste 250 în fața de Godefroot, Poulidor, Pingeon ș.a.

Ciclismul belgian, al cărui lider incontestabil este Eddy Merckx, are însă și alți performeuri. Pentru edificare iată o succintă enumerare a victoriilor repurtate de rutierii belgieni în acest sezon: **Milan — San Remo**, EDDY MERCKX; **„Turul Flandrei"**, EDDY MERCKX; **Paris — Roubaix**, WALTER GODEFROOT; **Gand — Wevelgem**, WILLY VEKEMANS; **Amstel Gold Race**, GUIDO REYBROECK; **„La Flèche Wallonne"**, JOSEPH HUYSMANS; **Liège — Bastogne — Liège**, EDDY MERCKX; **Henninger — Torino**, GEORGES PINTENS; **Campionatul orașului Zürich**, ROGER SWERTS; **Bordeaux — Paris**, WALTER GODEFROOT; **Paris — Tours**, HERMAN VAN SPRINGEL; la aceste „clasice" se adaugă alte numeroase victorii în curse tradiționale, printre care victoria lui Eddy Merckx în „Turul Franței" și succesele lui Herman Van Springel în „Marele premiu al orașului Lausanne" și în „Marele premiu al națiunilor". **Evident, cu un astfel de palmares, ciclismul profesionist belgian se poate socoti cel mai bun din lume!**

Hristache NAUM

După accidentul suferit în luna septembrie pe velodrom, ciclistul belgian Eddy Merckx a fost obligat să se interneze în spital. Iată-l la ieșirea din clinică, aplaudat de concetățenii săi

O placă memorială dedicată lui Tom Simpson

La Mont Ventoux, în departamentul Vaucluses (Franța), a fost așezată o placă memorială dedicată lui Tom Simpson, chiar pe locul unde acesta s-a prăbușit la 13 iulie 1967 în timpul desfășurării uneia din etapele Turului ciclist al Franței. Pe placă este scris: **„Lui Tom Simpson, medaliat olimpic, campion mondial și ambasador al sportului britanic".** În cadrul ceremoniei, placa a fost dezvelită de ciclistul englez Berry Hoban, coleg de întreceri al dispărutului.

Tom Simpson a deținut titlul suprem în proba de fond la ediția din San Sebastian (Spania) a campionatelor mondiale 1965.

A 6-a EDIȚIE A CAMPIONATELOR MONDIALE DE JUDO

La Ciudad de Mexico începe cea de-a 6-a ediție a campionatelor mondiale de judo, la care participă sportivi din 25 de țări. Meciurile se vor încheia simbătă și vor fi găzduite de arena „Mexico", unde anul trecut s-a disputat turneul olimpic de box. Specialiștii consideră că sportivii japonezi au cele mai mari șanse de a cuceri numeroase titluri și medalii de aur. La categoria grea, Ruska (Olanda), un demn succesor al celebrului său compatriot Anton Geesink, are șanse să-și păstreze centura cucerită în anul 1967 la Salt Lake City (S.U.A.).

Cu prilejul lucrărilor Adunării generale a Federației internaționale de judo, care a avut loc în capitala mexicană, s-a stabilit ca întrecerile campionatelor mondiale din anul 1971 să se desfășoare în orașul Ludwigshafen (R.F.G.). În anul 1973, campionatele mondiale de judo vor fi găzduite de Lausanne.

DANEK – ÎN FORMĂ!

Discobolul cehoslovac Ludvik Danek confirmă forma excelentă în care se află. Fostul recordman mondial a aruncat discul la 63,30 m în cadrul unui concurs recent. Această performanță a fost obținută din cea de-a treia încercare. De remarcat că Danek realizase în primele două aruncări 62,84 m și 62,16 m.

LUPTĂ STRÎNSĂ ÎN TURNEUL DE ȘAH DE LA SAN JUAN

SAN JUAN 22. — După 9 runde în turneul internațional de șah de la San Juan (Porto Rico), în fruntea clasamentului se află Bisguier (S.U.A.) cu 6½ puncte urmat de Kaplan (Porto Rico), Larsen (Danemarca), Parma (Iugoslavia), Browne (Australia) cu cîte 6 puncte, Spasski (U.R.S.S.) 5½ puncte și o partidă întreruptă. În runda a 9-a, Boris Spasski a remizat cu iugoslavul Damianovici. Bisguier nu a reușit să cîștige la belgianul O'Kelly, partida fiind dată remiză.

Zonalul de la Atena înaintea rundelor decisive

În turneul zonal de șah de la Atena s-au jucat, ieri, partidele întrerupte. Iată cîteva rezultate: Lewi — Jansa ½–½, Hort — Siaperas 1—0, Sier — Csom 1—0, Csom — Kokoris 1—0. Înaintea ultimelor două runde, în fruntea clasamentului se găsesc Hübner (R.F.G.) 11½, Matulovici (Iugoslavia) 11, GHEORGHIU (România) și Jansa (Cehoslovacia) 10½, Hort (Cehoslovacia) 10 (1), Csom (Ungaria) 9.

TELEX-TELEX

Dirk Wippermann a stabilit un nou record al R.F.G. la aruncarea discului cu o performanță de 62,88 m. Vechiul record era de 61,94 m și aparținea atletului Neu.

■

Selecționata de box a Italiei va susține două întîlniri amicale în compania echipei Poloniei. Meciurile se vor desfășura în zilele de 15 și 18 noiembrie, la Acuila și respectiv Potenza.

■

Tradiționala competiție „300 de mile de la Hockenheim" a revenit automobilistului vest-german Juergen Neuhaus pe un Porsche-908. Din cauza ceții, organizatorii au fost nevoiți să scurteze cursa, care pînă la urmă a măsurat 138 km. Învingătorul a parcurs distanța în 56:11,7 (medie orară 140,600 km).

■

A luat sfîrșit turneul internațional de baschet de la Zagreb. Pe primul loc s-a clasat echipa TWA (S.U.A.), care a cîștigat toate întîlnirile, cu excepția ultimului joc. Baschetbaliștii americani a pierdut cu 105—90 (52—42) meciul cu Olimpia. Pe locul doi s-a clasat Steaua Roșie Belgrad.

■

„Cupa Finlandei" la hochei pe gheață a revenit echipei Lukko din Rauma. În meciul final, hocheiștii de la Lukko au învins cu scorul de 4—3 (3—0, 0—2, 1—1) echipa Ilves din Tampere.

■

„Raliul automobilistic al Spaniei" s-a încheiat cu victoria echipajului suedez Kallstorm-Haggbom, pe o mașină „Lancia". Pe locurile următoare s-au clasat echipajele Staepelaere-Aerts (Belgia) pe „Ford Escort"; Pinto-Barnachino (Italia) pe „Lancia" și Gimenez-Segvoia (Spania) pe „Lancia".

ÎN PRELIMINARIILE C.M. DE FOTBAL

Cinci meciuri de o deosebită importanță au polarizat aseară și azi-noapte atenția iubitorilor de fotbal de pe toate meridianele. Patru dintre acestea s-au desfășurat în preliminariile campionatului mondial, iar rezultatele lor le publicăm la această rubrică de ultimă oră. Din păcate, pînă la închiderea ediției, despre a doua manșă a finalei cupei intercontinentale, dintre Estudiantes și A.C. Milan nu putem furniza cititorilor noștri nici o informație, pentru simplul motiv că, datorită diferenței de fus orar dintre București și Buenos Aires, partida din capitala Argentinei nici nu începuse cînd ziarul nostru intrase în rotativă.

Amănunte despre această finală, ca și despre jocurile din preliminariile C.M. disputate aseară, în ziarul de mîine.

ECHIPA U.R.S.S. a făcut un pas mare spre Mexic: 2 – 0 cu IRLANDA DE NORD

Aseară, la Moscova, echipa U.R.S.S. a susținut un dificil examen în fața reprezentativei Irlandei de Nord, principala ei adversară din grupă (a IV-a). Fotbaliștii sovietici au obținut o victorie meritată după un joc bun, cu 2—0 (1—0). Primul gol a fost realizat de Ghiri Nodia, în min. 24, iar după pauză, Bișevet a stabilit scorul final (min. 79). O impresie bună din echipa învingătoare au lăsat Șesternev, Muntean, Nodia și Bișevet. Echipa nordirlandeză, fără Best în formație, nu a putut periclita în fazele decisive poarta gazdelor. Astfel, echipa U.R.S.S. a făcut un pas mare pentru calificarea pentru turneul final din Mexic. Pentru a fi prezentă în acest turneu echipa U.R.S.S. mai are nevoie de un singur punct. Ultimul joc al grupei: Turcia—U.R.S.S (la 16 noiembrie, la Instanbul). Iată clasamentul:

U.R.S.S.	3	2	1	0	5—0	5
Irlanda de Nord	4	2	1	1	7—3	5
Turcia	3	0	0	3	1-10	0

UNGARIA ÎNVINGE DANEMARCA CU 3 – 0 (2 – 0)

Pe „Nepstadion", echipa Ungariei a dispus de cea a Danemarcei cu 3—0 (2—0). În prima repriză inițiativa a aparținut gazdelor, care au deschis scorul în min. 16 prin **Bene**, după o acțiune individuală. Apoi scorul este majorat după o fază confuză, în care **Szücs** a împins balonul în plasă (min. 30). În prima repriză jocul nu a fost de o factură deosebită. După pauză, echipa gazdă inițiază cîteva acțiuni, reușite, mult aplaudate de cei 40 000 de spectatori. Fotbaliștii maghiari au ratat însă multe ocazii; apărarea daneză a jucat bine (uneori dur), reușind să mențină scorul pînă în ultimul minut de joc, cînd **Bene** a înscris cel de al treilea gol.

De menționat că echipa Ungariei a folosit în acest meci nu mai puțin de 5 debutanți. Iată echipa aliniată de învingători: **Szentmihaly-Kelemen, Pancsics, Szücs, Ihasz, Halmosi, Kocsis, Fazekas, Bene, Zambo, Kozma.**

Clasamentul grupei a II-a (înainte de meciul Ungaria—Irlanda):

Cehoslovacia	6	4	1	1	12—	6 9
Ungaria	5	3	1	1	12—	7 7
Danemarca	6	2	1	3	6—10	5
Irlanda	5	0	1	4	3—10	1

LA ÎNCHIDEREA EDIȚIEI

HAMBURG: R.F. a GERMANIEI — SCOȚIA 3—2 (1—1)

Clasamentul grupei a VII-a:

R.F. a Germaniei	6	5	1	0	20—	3 11
Scoția	5	3	1	1	18—	5 7
Austria	5	2	0	3	10—	7 4
Cipru	6	0	0	6	2—35	0

R.F. a Germaniei este cea de-a 9-a echipă calificată pentru Mexic.

LA CARDIFF: ȚARA GALILOR — R.D. GERMANĂ 1—3 (0—0)

Clasamentul grupei a treia:

R.D. Germană	3	2	1	0	7—4	5
Italia	2	1	1	0	3—2	3
Țara Galilor	3	0	0	3	2—6	0

LA ROTTERDAM: OLANDA — BULGARIA: 1—1 (1—0).

Tiparul I.P. „Informația", str. Brezoianu nr. 23—25, București

40368

PROLETARI DIN TOATE ȚĂRILE, UNIȚI-VĂ!

Redacția și administrația: str. Vasile Conta nr. 16, tel. 11.10.05, interurban 72 și 286. Telex sportrom buc. 180.

sportul

4 pagini 30 bani

Anul XXV — Nr. 704 (6138) ZIAR AL CONSILIULUI NAȚIONAL PENTRU EDUCAȚIE FIZICĂ ȘI SPORT Vineri 24 octombrie 1969

Conferință de presă

- 4.500 AUTOTURISME ÎN 1970
- DACIA 1300 VA COSTA 68.000 LEI

Aseară a avut loc, în sala Palatului Republicii, o conferință de presă în cadrul căreia Uzina de autoturisme Pitești și Regia Națională a Uzinei franceze Renault au prezentat ziariștilor prezenți, români și străini, noile tipuri de automobile „Dacia 1300" și „Renault 12".

După ce specialiști din conducerea celor două uzine au răspuns la întrebările ziariștilor privind caracteristicile noilor tipuri de automobile, ing. Mihai Dumitru, director general al Uzinei de autoturisme Pitești, a comunicat și prețul maximal la care vor fi puse în vînzare primele autoturisme „Dacia 1300": 68 000 lei. S-a menționat, de asemenea, că producția acestui nou tip de automobil românesc va atinge la sfîrșitul anului viitor cifra de producție de 4500 de bucăți.

Returul întîlnirii Steaua - Hapoel Rehovot

Meciul retur Steaua — Hapoel Rehovot, din „Cupa campionilor europeni" la handbal, va avea loc astăzi, de la ora 18,00, în sala Floreasca.

OVIDIU GOREA
Văzut de AL. CLENCIU

Iată pe trei dintre membrii echipei reprezentative de tenis a țării, reuniți în fața exemplarelor din „Sportul" cuprinzînd relatările marii finale de la Cleveland: Ion Țiriac, Sever Dron și Ilie Năstase.

GALA FESTIVĂ A TENISULUI

In organizarea ziarului **sportul**

Duminică — ora 10,00 — pe terenul central de la Progresul

O inedită încrucișare de rachete între cei 4 echipieri ai reprezentativei României, finalistă a „Cupei Davis"

ION ȚIRIAC
ILIE NĂSTASE
PETRE MĂRMUREANU
SEVER DRON

- PARTIDE DE SIMPLU ȘI DUBLU, ÎNTRE TENISMANII FRUNTAȘI AI ȚĂRII
- UN ORIGINAL SISTEM DE PUNCTAJ ÎI VA STABILI PE ÎNVINGĂTORI

Nu absentați de la reîntîlnirea cu echipa de tenis a României!

● Finaliștii „Cupei Davis" 1969 ne-au vizitat la redacție ● Ashe învins de Năstase ● Țiriac a trecut de tenacele Lutz ● Victorie clară a românilor în fața echipei complete a S.U.A.!

Revederea mult dorită, atît de îndelung așteptată, s-a produs în sfîrșit! Ion Țiriac, Ilie Năstase, Sever Dron și Petre Mărmureanu sînt, din nou, printre noi, la capătul acestui fantastic drum printre meridiane și linii de tușă, care i-au dus dincolo de Ocean, pînă în fief-ul competiției supreme a tenisului. A rămas în urmă Cleveland, orașul ultimului test al disputelor din jurul Salatierei de argint, ca și Washington, Las Vegas și Denver, Paris și Tel Aviv, escalele ulterioare ale peregrinărilor lor. Ieri, la redacția noastră, în jurul unei mese acoperite de ziare, fotografii, programe și corespondență de tot felul, trei dintre ei ne-au împărtășit ultimele lor impresii, dintre care facem azi loc celor ale lui Ion Țiriac și Ilie Năstase.

Ion Țiriac, peste care a mai trecut o jumătate de an de competiții, nu pare de loc autorizat să poarte epitetul său acreditat de „veteran" al teni-

Radu VOIA

(Continuare în pag. a 2-a)

„U" 1919-1969

VIZI ȘI „DOMNUL U"

CLUJ, 23 (prin telefon, de la trimisul nostru). — Jubileul „Universității" Cluj n-ar fi căpătat, poate, asemenea colorit și proporții dacă n-ar fi existat un spirit activ care să canalizeze spre „U" — de circa doi ani încoace — toată atenția și să mobilizeze toate energiile. Neobosit și fecund în idei, EL a realizat semicentenarului o „panoplie" deosebit de vastă și revelatoare, panoplie care stă astăzi la dispoziția tuturor amatorilor și simpatizanților clubului „U". Pentru compunerea ei, eforturile au fost enorme! A fost nevoie să se apeleze la instituții și oameni de a căror existență nu știa nimic pînă mai ieri, să sensibilizeze condeie ale redactorilor din presa centrală și locală, să „sugereze" regizorului Popiță cîteva minute în plus pentru pelicula jubiliară „Gaudeamus", să intermedieze colegului Ioan Chirilă rendez-vous-ul cu eroii „Șepcilor roșii", să stimuleze directori generali spre a pune aviz favorabil pentru o emisie de timbre și mărci poștale cu jubileul „U", să înfrîngă inerții și să tragă din tipografie diplome, invitații și o „galerie" de afișe jubiliare în forme elegante și sugestive, să-și pună la încercare fantezia pentru a sugestiona o suită de bibelouri care să intre în casa sau mașina fiecărui „U"-ist.

Pentru această ardoare cu care s-a dăruit „U"-ului, persoana este denumită „Domnul U", nume sub care este cunoscut la Cluj și care exprimă cel mai fidel identificarea sa cu ficțiunea sau realitatea care este „U". Persoana respectivă — credem că ați recunoscut-o, deja — este fanaticul „U"-ist, secretarul general al clubului, prof. Titus Lucaciu

★

Cînd ai în față figuri cărora istoria sportului le-a consacrat capitole întregi și le-a însoțit numele cu epitete din zona superlativului — cum s-a întîmplat zilele acestea cînd am avut întreaga panoramă a gloriilor Clujului — receptivitatea la nume mai puțin spectaculoase se diminuează enorm. Și, într-adevăr, acesta era sentimentul cînd cineva — companion la meciul jubiliar de baschet „U" — Politehnica Galați — m-a apelat: „Util mai este jucătorul acesta!", remarca, privindu-l pe Emeric Vizi, unul din oamenii de bază ai „cinciului" clujean. Cuvintele, cu efectul unui șoc, m-au trimis la seara de 20 octombrie cînd gruparea clujeană, atunci „medaliată cu bronz" la ediția din acest an a „Cupei României", toasta pentru cei 33 de ani pe care îi împlinea atunci apreciatul lor coechipier, profesorul de matematică Emeric Vizi.

De 13 ani titular în divizia A și permanent în primul „cinci" al Universității, de mai multe ori selecționat în națională, minunat om de echipă și bun tehnician, jucător sobru și de o mare finețe, exemplu de corectitudine și exprimînd o disciplină dusă la virtuozitate, Vizi, fără să fie o „scînteie" sau omul care întoarce destine, rămîne utilul jucător de echipă, superior în constanța și modestia sa, aparținînd acelei categorii de sportivi ocoliți, pe nedrept, de titlul de maestru.

Nușa MUSCELEANU

„U" CLUJ

„U" este bătrîn. A împlinit 50 de ani. Dar nu se sfiește să-și sublinieze și să-și sărbătorească vîrsta, semn de mare vitalitate intrinsecă.

S-a născut imediat după primul război mondial. A existat pe vremea tramvaiului cu cai, pe vremea redingotei și jobenului, pe vremea studenției romantice cu parfum de Heidelberg, și iată-l ajuns pînă în anul aselenizării.

În aparență e un club sportiv ca toate celelalte. Dar, dacă ar fi numai atît, atunci cum s-ar explica electricitatea aceea proprie care a înfiorat atîtea simțiri, poezia secretă încorporată în existența lui, reverberațiile născute în apele atîtor suflete la rostirea numelui său.

„U" este un monument trainic în care s-au topit multe mii de ființe trecătoare ca să-i dea lui rezistența bronzului.

„U" are o istorie de care apropiindu-ți urechea auzi cum trece timpul cu sonorități de măreție, de zbucium, de peregrinări, de veselie boemă, de elan viril.

„U" e singurul club de la noi care are un „imn".

„U" e partea de tinerete din ființa celor ce erau adolescenți acum trei, patru sau cinci decenii; e roca tradiției de care s-au prins cu ancora bruțelor adolescenții de acum.

„U" e un vin străvechi, împărătesc, băut în guri mici de toată studențimea din Cetatea Clujului.

„U" e o idee născută sub cerul Eladei unde spiritul rafinat s-a onorat pe sine, recunoscînd și cultivînd pentru prima oară frumusețea trupului și armonia dintre ele.

„U" e un foc întreținut cu lemne de cedru stropit cu rouă și cu toate esențele din grădinile Napocăi.

„U" e o pasăre de argint care își făurește cuib în inimi și-n memorie și rămîne acolo pînă în seara vieții, cîntînd într-una o melopee învățată pe malurile Someșului.

Romulus BALABAN

TURNEUL PE CATEGORII DE GREUTATE

PATRU BOXERI FRUSTRAȚI DE VICTORIE!

SIBIU, 23 (prin telefon de la trimisul nostru). Primul gong din cadrul turneului pe categorii de greutate a răsunat miercuri la ora 18,30 în sala Școlii sportive din Sibiu.

Faptul că din competiție au fost eliminați o serie de boxeri valoroși ca I. Lungu (Metalul București), I. Ștefan (A.S.A. Tg. Mureș), Șt. Mihalcec (Motorul Arad), C. Negoescu (Olimpia București) într-un mod cu totul surprinzător și nedrept, pune acest turneu — încă din start — într-o lumină care îi denaturează însăși rațiunea pentru care a fost organizat. După cum ne spunea și antrenorul Ion Popa, prezent la acest turneu, pentru a-și culege informații și a depista elemente de perspectivă, Mihalcec a constituit o plăcută revelație. Deși nu s-a situat la nivelul lui Ov. Gorea (Voința Reghin), de departe cea mai valoroasă evoluție din prima gală, Mihalcec (învins de către arbitri în fața lui Șt. Stîngă — Voința București), n-a cîștigat dreptul de a evolua mai departe, dar a primit sufragiul moral al specialiștilor prezenți aci. Cea mai ușoară victorie a fost obținută de G. Pometcu (Voința București) în fața lui P. Stoica (Constructorul Buzău) Un meci plăcut, foarte clar, cu execuții tehnice corecte de ambele părți, întreținînd un ritm alert, l-au furnizat Chiriță Stoian (A.S.A. Tg. Mureș) — elevul celui mai nedreptățit antrenor la acest turneu — și Teodor Nebunoiu (Dinamo Brașov), Brașoveanul a fost declarat cîștigător la puncte pe nedrept. Celelalte rezultate tehnice: COCOȘ — I. Gherman (Metalul Bacău) b.p. I. Bănică (Cimentul Medgidia); P. Ocică (A.S.A. Tg. Mureș) b.ab. III C. Dumitru (Dinamo Brașov); I. Olvós (I.S. Cîmpia Turzii) b.p. I. Lungu (Metalul București) — decizie eronată; SEMIUȘOARE — V. Manea (Electroputere Craiova) b.p. I. Nastasiu (A.S.A. Bacău); A. Mocanu (Dinamo Brașov) b.ab.II Al. Matlaș (Olimpia Satu Mare); Gh. Roșca (I.S. Cîmpia Turzii) b.p. I. Stefan (A.S.A. Tg. Mureș) — decizie eronată; I. Mageri (Rapid) b.p. V. Așteleanu (U.M. Timișoara); O. Gorea (Voința Reghin) b.ab. III Gh. Gologan (Progresul București); Gh. Popa (Metalul București) b.p. I. Mihăileanu (Electroputere Craiova) — decizie eronată; I. Marin (Delta Tulcea) b.p. C. Negoescu (Olimpia București) — decizie eronată; SEMIMIJLOCIE — N. Streașină (Dinamo Brașov) b.p. Gh. Picior (U.M. Timișoara); K. Racz (Tractorul Brașov) b.p. T. Marconi (U.M. Timișoara); C. Ghiță (Dinamo București) b. desc. III Gh. Voicu (Metalul București); Gh. Buta (Dinamo Brașov) b.p. D. Precup (Dinamo București); MIJLOCIE — L. Varga (A.S.A. Tg. Mureș) b. ab. I I. Leoveanu (Electroputere Craiova).

Gheorghe ILIUȚĂ

LA POLO, UN SIMULACRU DE DERBY:

DINAMO-STEAUA 5-5

Nefiind în joc titlul, cucerit de dinamoviști „înainte de limită", ne-am așteptat ca meciul de polo Dinamo — Steaua, desfășurat în penultima etapă a diviziei A, să ne ofere un spectacol agreabil. Din păcate, nici măcar acum, cînd, precizăm, se aflau în bazin majoritatea actualilor sau foștilor internaționali (aflați în activitate), nu am putut vedea decît un meci oarecare, presărat cu greșeli de tehnică, cu faulturi, cu ratări copilărești, desfășurat într-un ritm lent, bătrînesc. Primii au înscris dinamoviștii (Kroner, min. 0,48), dar steliștii au egalat destul de repede (Teodoru, min. 2,03). Au marcat apoi Kroner (min. 4,43), Neacșu (min. 8,16), Culineac (min. 9,08), Novac (min. 9,32) și Popa (min. 9,54), scorul devenind la sfîrșitul a două reprize 4—3 pentru Steaua. În continuare, Steaua mai înscrie prin Frîncu, dînd impresia că va cîștiga. Dar, Kroner reface din handicap (min. 14,58), iar în min. 18,43, după cîteva ratări de ambele părți, Novac egalează printr-un frumos șut razant cu apa. Deci, Dinamo — Steaua 5—5 (2-1, 1-3, 1-1, 1-0), rezultat prin care prima formație rămîne neînvinsă în această ediție a campionatului național. Timid și nesigur a arbitrat Șt. Karacsoni (Oradea). **(D. ST.)**

★

Voința Cluj — Rapid București 6—5 (0—1, 2—1, 2—2, 2—1). Meci de luptă, cu foarte multe neregularități. Arbitrul timișorean **A. Stănescu** a dictat nu mai puțin de 12 eliminări. Au marcat: **A. Silaghi** (2), **Șt. Silaghi, Rusu, Fülöp** și **Zete**, pentru Voința, respectiv **Rusu** (3) și **Lascăr** (2).

C.S.M. Metalul roșu Cluj — Politehnica Cluj 6—6 (1—2, 2—1, 2—2, 1—1). Joc foarte disputat, dar în limitele sportivității (nu s-a înregistrat nici o eliminare), în care ambele formații au avut conducerea, pe rînd. Au marcat: **Toth** (3), **Urcan** (2) și **Kari**, pentru C.S.M., respectiv **Daneiu** (3), **Crăciuneanu, Daroczi** și **Spingold.** Foarte bun arbitrajul lui **I. Drăgan** (Buc.). **(P. RADVANI.** coresp.).

I.E.F.S. — Crișul Oradea 4—2 (1—0, 2—0, 1—1, 0—1). În ultima parte a jocului orădenii au jucat mai curajos și au izbutit să reducă din handicap. Au marcat: **Olan** (2) și **Silha** (2), pentru I.E.F.S., respectiv **Biro** și **Hegheși.** Arbitrul **M. Ștefănescu** a condus foarte bine un meci dificil. **(D. GRAUR).**

Talonat de Teodoru, Grințescu este gata să șuteze

Foto: B. GABRIEL

CEA MAI LUNGĂ NOAPTE DIN ISTORIA FOTBALULUI

Citiți în pagina a IV-a, dramatica desfășurare a partidei de la Buenos Aires și amănunte de la meciurile din preliminariile C.M.

Gianni Rivera (stînga) deschide scorul. Fază din returul finalei Cupei intercontinentale Estudiantes — Milan 2—1

Telefoto: A.P.-AGERPRES

PANORAMIC SPORTIV INTERN

MEMENTO TIMIȘOREAN

Două anotimpuri ale anului sînt adorate de locuitorii urbei noastre: primăvara și toamna. Poate datorită și faptului că activitatea sportivă cunoaște atunci vîrfuri de efervescență, mulți timișoreni practicînd diferite sporturi, ca să nu mai vorbim de „microbiștii" care asaltează stadioanele și terenurile. Și în acest început de sezon autumnal activitatea sportivă de pe malurile Begăi este amplă, atrăgătoare.

Pentru a vă crea imaginea de ansamblu a unui week-end timișorean este suficient să vă redau cîteva date. De pildă, sîmbătă și duminică sportivii noștri se vor întrece, numai în raza municipiului, pe 25 de baze, la startul competițiilor luînd parte 40 de formații de diferite categorii, însumînd 470 concurenți; și, deci, tot atîtea echipe sau jucători oaspeți care le vor da replica. Dacă mai adăugăm faptul că duminică stadionul Tineretului găzduiește etapa a II-a a concursului de alergări rezervat elevilor din clasele III—VII, la care se contează pe prezența a peste 1 000 școlari (garanția: în prima etapă la aruncări și sărituri s-au înscris 1 200 de elevi și eleve), precum și faptul că echipele de volei (Politehnica), fotbal (C.F.R. și Electromotor), popice (C.F.R.), rugby (U.M.T.), handbal (Tehnometal și „U" II) și echipa județului Timiș (ce participă la barajul de atletism de la Cîmpulung Muscel), se află în „sesiune", avem imaginea mai clară a bogatei activități competiționale

P. ARCAN
coresp. principal

(Continuare în pag. a 2-a)

Subiectul ăsta să-l discutăm, totuși...

M-au vizitat, zilele acestea, la redacție, trei foști camarazi de sport, oameni cu care, ani de zile, m-am înfruntat pe terenul aspru, dar loial, al rugbyului.

Ce plăcere poate fi aceasta, nu o înțelege deplin decît cel care a practicat o disciplină oarecare și al cărei spectator a trebuit să devină o dată cu trecerea nemiloasă a anilor. Dar, oricine poate realiza emoția unei revederi între prieteni, sporită de bucuria constatării unei stări fizice excelente, a unei tinereți robuste încă și pe care doar practica neîntreruptă a sportului o conferă. Și, de asemeni, orice iubitor al stadionului nu va rămîne insensibil la tulburarea resimțită de mine cînd va afla că cei trei erau tot atîtea glorii ale arenei, bine cunoscute în țară și peste hotare.

Dar, să lăsăm pentru mai tîrziu dezvăluirea numelor lor...

Ce mi-au relatat vechii prieteni?

Că la cluburile lor (pentru că cei trei aparțineau unor grupări diferite), li s-a interzis accesul la antrenamentele foștelor lor echipe! În maniere, oarecum, deosebite. Primilor doi, printr-o adresă (pe care am și văzut-o în original și pe care am imortalizat-o pe peliculă) destinată magazionerului clubului căruia i se dădea dispoziția bizară (și, aș zice, hilară) de a nu mai permite jucătorilor X și Y (plus un Z, pentru că era înscris acolo și un al treilea nume, al unui alt vechi rugbyst a cărui prezență la redacție nu s-a produs încă) accesul pe teren în zilele în care se efectuează antrenamente. Celălalt, de la al doilea club bucureștean, fusese mai brutal îndepărtat, pentru că îndrăznise să aibă niște păreri în legătură cu pregătirea echipei din care făcuse parte nu mai puțin de 19 ani (în ultimii în calitate de căpitan al ei!).

Ce-au povestit acești trei oameni ar fi greu de crezut dacă... n-ar fi real. Las la o parte argumentele lor, dar reproduc alte momente ale discuției. Unul dintre ei, tatăl unui copil de 12 ani, îmi spune pe neașteptate: „N-am știut ce să-i răspund băiatului meu cînd m-a întrebat de ce nu mai mergem la antrenamente? Pentru el, echipa mea era și echipa lui de ani de zile". (Amicul meu îi apărase culorile 14 ani neîntrerupți!).

Vă rog să mă credeți, la o astfel de imprejurare, în care un membru al viitoarei generații de sportivi putea plasa o asemenea întrebare, nici nu mă gîndisem în legătură cu situația foștilor camarazi de sport. Dar ea se ivise totuși...

Celălalt m-a surprins cu o altă relatare privind direct viața echipei din care fusese atît de brutal eliminat. Vrînd să știe de ce „bătrînii" nu mai vin la antrenamente, un tînăr din formația de bază a primit de la antrenor (fost și el tovarăș de sport și de echipă națională cu unii dintre amici) următoarea replică: „Subiectul ăsta nu-l discutăm!" Scurt și rezolut.

Ei bine, eu invit la o discuție tocmai despre acest subiect, pentru că lipsa de recunoștință, manierele inelegante, incapacitatea de a explica o măsură și, cu atît mai grav, lipsa dorinței de a o lămuri, nu reprezintă altceva decît tare ale sportului ce se cer extirpate.

Jucători fideli îmbătrînesc în rîndurile unui club, fenomen firesc, dar o fac aplecîndu-i gloria, muncind nu numai pentru simpla lor satisfacție, iar atunci cînd (eventual) nu mai dau satisfacție în prima garnitură, ori, poate nici în cele inferioare, nu înseamnă că trebuie să fie alungați dintre tovarășii de sport. Toți cei trei amici îmi mărturiseau că au toată înțelegerea pentru ideea întineririi formației, că nu pun condiții și nici nu cer să fie introduși pe teren, dar să-și continue activitatea îndrăgită, devenită o a doua natură, să trăiască în continuare printre camarazii de sport, să poată fi utili celor tineri, inșiși antrenorilor lor, rămîne o dorință vie, legitimă, a fiecăruia dintre ei.

Îmi amintesc de cîtă căldură era înconjurat, la „Stadiul Român", Nae Mărăscu, de mult trecut de vîrsta propice sportului, Mișu Vardala, frații Virgil și Tudor Ioan, la „Sportul Studențesc" Papa Contant, Gică Nicola, Aurică Mărășescu, cum de la ei fiecare dintre jucătorii trecuți prin aceste cluburi au învățat multe lucruri extrem de folositoare. Exemple de acest gen pot fi date și din activitatea altor asociații mai tinere. Astăzi, o serie de glorii ale arenei își iau rămas bun de la public într-un cadru sărbătoresc, emoționant, obicei de dată recentă și cu atît mai drag unora dintre noi, iar mulți rămîn atașați secțiilor din care au făcut parte, bucurîndu-se de dragostea tuturor. Cu atît mai greu de explicat ni se pare atitudinea adoptată de antrenorii Dumitru Ionescu (Dinamo), E. Denischi (Progresul București) față de foștii lor colegi, maestrul emerit al sportului Paul Iordăchescu, fost căpitan al reprezentativei naționale, maestrul sportului Emil Dumitrescu, Florin Vicol și Al. Labo. Căci despre ei este vorba... Dragi tovarăși de la Progresul și Dinamo, acest subiect se cere, credeți-mă, să fie discutat. Credeți-mă!

Em. VALERIU

Evoluție încă neconvingătoare

S-a încheiat și etapa a II-a — în sală — a campionatului național (masculin) de handbal. Și, în ciuda unor jocuri destul de echilibrate, nu putem fi mulțumiți de evoluția majorității echipelor. Deși au existat unele momente de joc bun, în care s-a putut observa că mulți dintre componenții echipelor noastre fruntașe au realizat un evident progres în ceea ce privește tehnica, etapa a purtat amprenta goanei după cele două puncte. Din această cauză, am asistat la partide cu multe neregularități, la folosirea unor soluții tactice în contradicție cu ideea că un sport are nevoie și de spectatori. Astfel — probabil și pentru că banii necesari organizării competițiilor vin dintr-un fond centralizat — nimeni nu se mai îngrijește de latura spectaculară a meciurilor.

Socotesc că la eliminarea acestei evidente deficiențe nici arbitrii nu-și aduc contribuția în măsură suficientă. Prin maniera în care conduc jocurile, unii dintre ei creează în momentul de față o nedorită confuzie în ceea ce privește limita de duritate (admisă de regulă), în aprecierea eliminărilor și a acordării loviturilor de la 7 m. A devenit un obicei de a fi sancționați apărătorii în cazul frecventelor intrări ale atacanților! Nu este de neglijat faptul că așa cum vor fi obișnuiți acum, în campionat, vor proceda și în întîlnirile internaționale care-i așteaptă pe jucătorii noștri fruntași. Cum acolo maniera de arbitraj este alta, este evident deserviciul pe care-l fac acum handbalului nostru o serie dintre arbitri.

Mai important decît aceasta, acum în preajma începerii pregătirilor finale pentru campionatele mondiale este analiza comportării sportivilor susceptibili de selecționare în lotul național. Fără a considera situația alarmantă (ne mai așteaptă încă o lungă perioadă de pregătire) trebuie, totuși, să arătăm că mulți dintre componenții de bază ai echipei evoluează sub nivelul posibilităților lor. De aceea, deși dorim să acordăm credit celor pe care i-am nominalizat în vederea pregătirilor pentru C.M., va trebui ca, după turneul de la Timișoara și comportarea în „Trofeul Carpați", să facem o nouă selecție, definitivă pentru lotul național care ne va reprezenta la C.M. Evident, fără eforturi deosebite în pregătire, în condițiile echilibrului valoric existent la ora actuală pe plan internațional, ne va fi greu să aspirăm la ocuparea unui loc fruntaș.

În timpul turneului de la București am putut aprecia comportarea constant bună a jucătorilor Orban, Birtolom, Negovan, Moldovan, Bota, Popescu și o oarecare revenire care se manifestă la Licu, Coasă, Gunesch, Goran și Kicsid. De această dată au fost mai puțin convingători Dumitru, Dincă, Penu și chiar Samungi, Oțelea și Gruia la care au apărut unele semne de oboseală.

Printre aspectele de loc plăcute pe care le-am semnalat în ultimul timp se numără și interminabilele discuții dintre jucători, starea de nervozitate care domnește în sînul unor echipe și care în nici un caz nu poate contribui la crearea unui climat favorabil, de muncă asiduă, conștiincioasă, rodnică în timpul antrenamentelor, la o atmosferă corespunzătoare în timpul desfășurării jocurilor.

Am prezentat în acest material-retrospectivă cîteva din neajunsurile care marchează activitatea handbalului nostru masculin, acum înaintea importantului examen pe care-l constituie campionatele mondiale. Am încredere că sportivii noștri, așa cum au făcut-o și în alte ocazii, își vor strînge cu siguranță rîndurile, vor uita micile neînțelegeri, se vor mobiliza pentru o pregătire care să asigure team-ului nostru reprezentativ nivelul valoric necesar menținerii și sporirii prestigiului său în lumea handbalului.

prof. Nicolae NEDEF
antrenor federal

ÎN CINSTEA ZILEI FORȚELOR ARMATE

A FOST DECERNATĂ CUPA „APĂRAREA PATRIEI"

În cadrul manifestărilor prilejuite de cea de-a 25-a aniversare a Zilei Forțelor Armate ale Republicii Socialiste România, Consiliului Politic Superior al Forțelor Armate a inițiat un concurs dotat cu Cupa „Apărarea Patriei", pentru cea mai bună activitate de masă și pentru cea mai complexă bază sportivă.

Ieri, într-un cadru festiv, a fost decernată Cupa „Apărarea Patriei" unității militare în care ofiter cu pregătirea fizică este căpitanul Marin Tudor. În numele ministrului Forțelor Armate, generalul-locotenent Ion Șerb a înmînat trofeul comandantului unității și i-a felicitat pe militari. De asemenea, personalul unității a fost felicitat, pentru frumosul succes obținut, de primul secretar al Comitetului municipal al P.C.R. din garnizoana în care se află unitatea.

În cadrul aceleiași festivități au fost înmînate cupe, diplome și fanioane din partea Ministerului Forțelor Armate, Consiliului Național pentru Educație Fizică și Sport, din partea unor federații de ramuri de sport și a Clubului Steaua.

În cuvîntul său, comandantul unității s-a angajat să muncească cu aceeași străduință pentru a cuceri din nou prețiosul trofeu în ediția viitoare a concursului și pentru a îmbogăți tradiția sportivă a unității.

După-amiază, pe moderna bază sportivă, au avut loc întreceri între subunități, și demonstrații de handbal, volei, baschet, oină și probe atletice.

Marin CIUPERCEANU

FINALIȘTII „CUPEI DAVIS" NE-AU VIZITAT

(Urmare din pag. 1)

sului. Parcă a întinerit, e mai proaspăt ca oricînd.

— Mai jucăm o dată challenge-round-ul?

— **De ce nu?** ripostează prompt, ca la un volei, vechiul nostru prieten. **Abia i-am prins gustul...**

— Și cu ce șanse?...

— **Pentru noi, viitoarea Cupă Davis va fi mult mai dificilă ca aceasta, pe care am încheiat-o cu locul doi. Vom fi capi de serie anul viitor, ceea ce este, desigur, un avantaj, dar, imediat după primul tur, vom putea să ne lovim de handicapul unor deplasări în fața echipelor cu care am jucat, în ultimele ediții, pe teren propriu. Și, printre acestea, se numără adversari redutabili ca U.R.S.S., Cehoslovacia. Mai pot cîștiga zona echipe ca a R.F. a Germaniei, Anglia, Spania. Cu ultimele două ne-ar conveni să cădem, fiindcă am juca acasă.**

— Iar dacă trecem, totuși, de zonă, ce mai putem face în continuare?

— **Aci intervine, din nou, diferența dintre jocul european, pe zgură, și cel al deținătorilor Cupei, tenisul pe terenuri rapide. Americanii păstrează, în continuare, marele avantaj acordat de regulament, de a organiza finala pe suprafața de joc care le convine. Și — ei știu prea bine — dacă vor pierde trofeul în fața unei echipe europene, șansele de a o recîștiga vor fi foarte mici. În orice caz** — spune Ion Țiriac — **eu rețin părerea lui Donald Dell, căpitanul echipei S.U.A., că preferă, în finala viitoare, să întîlnească orice alt adversar decît România. Spunea aceasta chiar după jocurile de la Cleveland, nu după înfrîngerile suferite de echipierii săi, la Denver.**

Revenim la subiectul la ordinea zilei, victoria de la Denver. A fost totală: Ilie Năstase — locul întîi în turneul de simplu; Ilie Năstase și Ion Țiriac — locul întîi la dublu. Nu cunoșteam rezultatele detaliate ale acestui ultim turneu și profităm de ocazie pentru a le afla.

Ilie are cuvîntul:

— **Au participat 6 jucători, noi și cei 4 membri ai reprezentativei americane. S-au jucat calificări, în care Țiriac i-a învins pe Lutz și Pasarell. Și eu l-am învins pe Pasarell, apoi pe Țiriac, intrînd în turneul final. În semifinală, întîlnesc pe Arthur Ashe. Cîștig primul set cu 6–5 (se juca pe sistemul seturilor scurte), dar pierd pe al doilea cu 4–6. Apoi, în setul decisiv, reușesc să iau avansul necesar încheind cu 6–5 și luîndu-mi, astfel, revanșa pentru Cleveland...**

— **Am urmărit cu atenție meciul** — intervine Țiriac. **Năstase a jucat foarte bine, fiind superior lui Ashe în toate privințele, afară de serviciu, cu care acesta reușea să echilibreze jocul, profitînd, din plin, de avantajul ce i-l dădea cimentul.**

— Deci tot pe ciment...?

— **Da** — spune Năstase — **jucam, din nou, pe ciment, dar îi învățasem bine secretele. Cu Smith, în finală, am intrat mai decis ca oricînd să nu las nimic... Am servit bine, am luptat. Ca în primele două seturi la Cleveland, ca în partida cîștigată la Forest Hills, l-am ținut în mînă pe campionul american. 6–4, 6–5...**

— Iar la dublu?

— **În calificări am cîștigat la Lutz-Smith** — precizează Țiriac. **Jucăm finala cu Ashe-Pasarell, un meci foarte disputat: 6–4, 5–6, apoi, în setul decisiv ne distanțăm la 6–3.**

Într-un cuvînt, o revanșă. Pe seturi scurte, într-un turneu fulger, dar în condiții de joc asemănătoare Cleveland-ului. Ceea ce este deosebit de semnificativ. Teza noastră, a echilibrului de forțe, în challenge-round, își capătă acum o justificare elocventă.

— Și, mai departe?...

— **Reintrăm, la 6 noiembrie, în turneul „open" de la Paris, organizat în sala sporturilor „Pierre de Coubertin". Apoi, probabil, un alt turneu mare, la Wembley.**

Iată-ne, brusc, în fața unei noi despărțiri. Trebuia făcut, neapărat, ceva. Și — în două vorbe — s-a făcut pe loc.

— Jucați, duminică, la Progresul, o gală de revedere cu publicul bucureștean. De acord?...

Bineînțeles, că au fost de acord. Nu numai cei doi, dar și coechipierii lor, Petre Mărmureanu și Sever Dron. Au primit, cu bucurie, inițiativa ziarului nostru de a oferi iubitorilor de tenis din Capitală o întîlnire în fața fileului. Un rendez-vous festiv cu finaliștii Cupei Davis, ocazie admirabilă pentru a ne bucura ochii cu un tenis de calitate.

Vom fi cu toții acolo, în tribunele de la Progresul, în cea mai frumoasă duminică de toamnă a tenisului nostru.

ÎNTÎLNIRI PRIETENEȘTI CU ALPINIȘTII BULGARI

Alpiniștii de la T.S.K.A. Sofia și cei din asociația sportivă Armata Brașov au întreprins — zilele acestea — o serie de escalade în masivul Piatra Craiului și în Cheile Bicazului. Din echipa alpiniștilor bulgari au făcut parte, printre alții, și maeștrii sportului Encio Petcov, Boris Ovciarov și Dimităr Doncev, cunoscuți prin performanțele realizate în zona centrală a Pămîrului, unde au urcat în premieră două vîrfuri: primul înalt de 6256 m și denumit „Șipca", iar al doilea, care are 5666 m, purtînd numele „Bulgaria".

În Cheile Bicazului, alpiniștii români și bulgari au întreprins escalade pe trasee de gradul 5 B și au avut un bogat schimb de experiență, discutîndu-se diverse probleme legate de organizarea și echiparea expedițiilor pe munții înalți ai lumii.

În luna septembrie alpiniștii A.S. Armata Brașov au realizat o serie de escalade în munții Rila (Bulgaria) în zona denumită Zlia Zip (Colții Răi). Atît în Bulgaria cît și în România ei au stîrnit admirația sportivilor bulgari prin tehnica, eleganța și rapiditatea cu care s-au cățărat de-a lungul celor cinci trasee de maximă dificultate pe care le-au parcurs.

Emilian CRISTEA
maestru emerit al sportului

PESTE BLOCAJ

ABSENȚE NEMOTIVATE

Am mai argumentat în aceste coloane necesitatea perfectării unui număr cît mai mare de întîlniri internaționale, utile atît pentru contactul cu valorile voleiului mondial, cît și pentru verificarea rezultatelor propriilor noastre pregătiri. Ni se părea că numărul întîlnirilor ar fi cam mic. Totuși, nu am adus învinuiri cuiva anume. Persoane autorizate de la federație ne explicaseră — cu amănunte — că încercările de asigurare a unui calendar mai bogat au eșuat, din cauza nepotrivirii programelor noastre cu acelea ale celor pe care i-am fi dorit ca parteneri.

Am regretat nepotrivirea și am notat, la activ, impresia că forul de resort ar fi preocupat de acea componentă indispensabilă a pregătirilor noastre care este activitatea internațională.

Liniștiți de această impresie, am fost cu atît mai șocați aflînd, zilele trecute, că s-a luat hotărîrea să nu se înscrie echipe la ediția din acest an a Cupei campionilor europeni **nici la fete, nici la băieți.** Surprinderea noastră este împărtășită și de antrenorii echipelor campioane, unul dintre ei și antrenorul echipei reprezentative masculine.

Căutăm explicații și nu le găsim. Competiția aceasta se desfășoară cam odată cu campionatele noastre, deci eforturi speciale de programare nu ar cere. Înscriindu-ne am avea asigurat un număr de adversari (cît de mare ar fi acest număr ar depinde de comportarea noastră) de o valoare mai bună, am avea în față valori din echipele reprezentative ale altor țări și, pe de altă parte, am antrena în aceste meciuri jucători ai loturilor noastre naționale. Așadar, destule avantaje și nicidecum inconveniente. La ce vor fi gîndit cei care și-au asumat răspunderea pentru hotărîrea de a nu participa?

Te apucă și panica imaginîndu-ți că aceia care trebuie să conceapă și să aplice complicata operație a redresării voleiului românesc nu sînt în stare să dea răspunsul — simplu și singurul corect — **afirmativ,** la întrebarea dacă trebuie sau nu să participăm la C.C.E. Ne este teamă — în special — ca argumentul decisiv să nu fie acela al obținerii unor rezultate nesatisfăcătoare — iar dacă este așa, gîndirea de perspectivă a federației este într-un impas grav. Foarte greu am putut admite justificările în legătură cu neparticiparea la Olimpiadă, din cauză că stadiul pregătirilor noastre nu era destul de avansat. Ne trebuie întîlniri internaționale cît mai multe și Cupa campionilor europeni reprezintă o ocazie oferită pe tavă pentru completarea calendarului internațional. Refuzînd-o, ajungem să semănăm leit cu acei școlari, care, pe lîngă faptul că învață mai greu, nici nu se duc la școală.

Este foarte adevărat că rezultatele obținute la Berlin și Riga nu sînt încurajatoare și dau strîngeri de inimă în perspectiva unor noi întîlniri. Dar dacă ne vom strădui să absorbim pilulele amare ale înfrîngerilor în doze cît mai mici, nu vom reuși decît să amînăm recunoașterea gravității situației.

Ar trebui să avem o suită de întîlniri internaționale la nivel de națională, în C.C.E. și între cluburi cu riscul — sau dimpotrivă în scopul — de a constata cît de serioasă e situația voleiului nostru.

Pînă una, alta, sugerăm federației să studieze posibilitatea de a reveni asupra hotărîrii. Ar fi spre binele voleiului nostru.

Marcel RUSESCU

ARBITRAJ DE MÎNTUIALĂ

Am asistat la ultimul concurs de verificare în vederea startului în campionatul republican de motocros, desfășurat la Cîmpina, pe un traseu care nu-ți oferea nici un moment de relaxare. Numeroase viraje și obstacole abrupte au supus pe concurenți la grele eforturi, triindu-i după valoarea lor.

S-a alergat într-o clasă unică, pînă la 500 cmc. În excelentă dispoziție, tînărul brașovean Adam Crisbai și bucureșteanul Cristian Dovids au fost principalii animatori ai concursului. În manșa a doua, în disputa lor s-a intercalat ploieșteanul Ștefan Florian. Venit din urmă ca un bolid, feroviarul ploieștean a preluat conducerea, pe care n-a mai cedat-o. La anunțarea rezultatelor, însă, entuziasmul învingătorului s-a transformat subit în amărăciune: arbitrii îl penalizaseră pe motiv că nu trecuse printr-o poartă. Zadarnic a încercat tatăl concurentului (cel care îl și antrenează pe Ștefan!) să dovedească nevinovăția fiului său. Juriul a fost de neînduplecat: **„Băiatul dv. n-a intrat prin poarta nr. 10." De abia la București, cînd s-au verificat fișele arbitrilor de pe traseu, s-a constatat că, în realitate, alergătorul cu nr. 47, Liviu Ichim, ocolise poarta bucluca-șă. Cum au explicat arbitrii eroarea lor? Foarte simplu: „Ștefan Florian purta numărul de concurs 10, iar poarta în discuție tot aceeași cifră și s-a produs o confuzie de numere".** Atît...

Ne așteptam ca cei care au săvîrșit greșeala să comunice presei rectificarea cuvenită. Dar n-au făcut-o. Numai la intervenția biroului federal, Ștefan Florian a fost repus în toate drepturile, ocupînd locul 3 în clasamentul general, pentru care va primi și premiul respectiv.

Tr. IOANIȚESCU

ÎN TOAMNA DE CURÎND SOSITĂ — ÎMBRĂCĂMINTE POTRIVITĂ

- Pardesie de stofă pentru bărbați și băieți
- Raglane din țesături de bumbac și fibre poliesterice pentru bărbați și băieți.

Elegante, practice.
Pentru sezonul rece li se pot atașa mesade sau slavute.

MEMENTO TIMIȘOREAN

(Urmare din pag. 1)

din orașul nostru. O prezentare a întregului program ar ocupa, desigur, un spațiu prea mare. De aceea, ne rezumăm să subliniem doar cîteva întreceri mai importante.

Noua sală de sport va găzdui duminică un atractiv program, ce începe la 8,30 cu jocul divizionar de baschet masculin dintre Universitatea și Politehnica București, ce se anunță foarte disputat, dacă ne gîndim la tradiție. În continuare două partide de volei Universitatea — I.E.F.S. București (divizia A — feminin) și derbyul local masculin C.F.R.-Universitatea (divizia B). Programul se va încheia cu jocul de baschet de divizia B în care proaspăt promovata Utilajul primește replica Constructorului Hunedoara.

Handbalul, care aduce satisfacții mari timișorenilor, își încheie activitatea în aer liber cu două meciuri importante. Unul legat de lupta pentru titlu, dintre formațiile feminine Confecția București și Universitatea (pe terenul acesteia din urmă, duminică la ora 10,30), al doilea, care va tranșa ordinea în coada clasamentului, între echipa locală Constructorul și Progresul București (pe terenul Constructorul, la ora 9,00).

Iubitorii de fotbal au declarat corigentă echipa Ripensia, care însă n-a reușit să aducă un punct din deplasare. Ei se vor îndrepta totuși, cu speranțe spre stadionul „1 Mai", că doar-doar vor asista la o victorie în meciul cu Electroputere Craiova. Deși este vorba de un „11" care știe să aducă puncte și din deplasare. În fine, în divizia C de fotbal, derbyul seriei a V-a, dintre U.M.T. și Minerul Lupeni, va avea loc pe stadionul C.F.R.

Amatorii de rugby sînt în vacanță, deoarece divizionara A, Universitatea, are programul întrerupt, U.M.T. joacă în deplasare, iar Politehnicu, deși este programată în etapa a V-a acasă, încă nu s-a prezentat la nici un joc. De ce? Sînt unele versiuni ce ar merita să fie discutate separat...

...Și așa am mai putea înșira campionatele județene la handbal, volei, baschet, fotbal, tenis de masă, popice, campionatul școlar de fotbal, întreceri atractive, interesante, chiar dacă nu angajează performerii sportului local. Ca de obicei, toamna timișoreană se anunță bogată în activități sportive. Să sperăm și în performanțe. Dar, la acest din urmă capitol, cei ce au ultimul cuvînt sînt, firește, competitorii. Îi vom urmări la lucru, îi vom încuraja, în dorința de a le și aplauda succesele.

break! stop!... box!

ÎNCOTRO, NOBILĂ ARTĂ? (I)

Marile competiții de box din ultima vreme și — în mod deosebit — rezultatele lor, au creat specialiștilor în ale pugilismului obiecte de discuții, de interpretări și concluzii, de propuneri și măsuri, toate avînd drept scop să lămurească perspectivele boxului amator și — ce este mai important — să formuleze cerințele acestora.

Rezumînd multitudinea acestor preocupări — care, spre cinstea boxului și slujitorilor săi, îmbracă forme variate și profund analitice în tratare — se poate afirma că totul se rotește, în prezent, în jurul unei întrebări: **„boxul tehnic, sau boxul în forță?"**

Se afirmă și se exemplifică, se compară rezultate, se susțin sau se înlătură practici și metode, se caută — într-un cuvînt — nou, care nu numai să răspundă întrebării, dar să ofere și elemente pregătitoare încadrării prin rezultate în acesta.

Boxul amator, ca disciplină sportivă, evoluează continuu, în pas cu toate ramurile sportive și marcat de aceleași precepte ale căutării și găsirii de noi elemente care să-i îmbunătățească conținutul, spectaculozitatea și rezultatele.

Spre deosebire de sporturile colective, însă, unde domeniul tehnico-tactic prezintă un cîmp mult mai larg de cercetare, boxul — sport individual — oferă un astfel de cadru ceva mai restrîns, motiv pentru care o „descoperire", un element nou în tehnica și tactica pugilistică, se manifestă mult mai rar și presupune o cunoaștere perfectă atît a realizărilor „la zi", cît și a consecințelor acceptării noului element.

Departe de noi intenția de a minimaliza preocupările intense ale specialiștilor din alte ramuri sportive, dar trebuie să recunoaștem că sporturile individuale — și, mai ales, boxul — prezintă caracteristici aparte. În fotbal, de exemplu, aplicarea unei noi scheme de joc poate slăbi apărarea unei echipe, aceasta primind un anumit număr de goluri, dar dacă înaintarea se încadrează în schemă și dă un gol în plus față de cele ale adversarilor, echipa a cîștigat și „inovația" a fost considerată corespunzătoare.

În box, un singur defect în apărare, generat de o noutate, poate determina rezultatul. Și cînd ne gîndim că acest rezultat se materializează prin pumni, trebuie să fim de acord cu acest „aparte" care caracterizează sportul cu mănuși.

Acesta este motivul pentru care în box noutățile apar mai rar, și tot așa se explică de ce cutezătorii în acest domeniu se feresc, totuși, de generalizări.

Se vede treaba, însă, că, în prezent, boxul amator mondial trece printr-o perioadă care impune precizări. Altfel, nu poate fi explicat de ce, în ultima vreme, foarte mulți specialiști își ascut condeiele și își împărtășesc public opiniile.

S-ar părea că, prin rezultatele boxului românesc la ultimele mari competiții, noi am avea toate motivele să fim liniștiți. Titluri europene și balcanice, locuri fruntașe la marile turnee de la Kiev și Berlin, victorii ale echipelor de tineret și juniori, totul pledează în favoarea unei activități cu rezultate bune. Și, cam așa este! Dar, am comite o mare greșeală dacă, bazîndu-ne pe acest lucru, am rămîne doar simpli spectatori la ceea ce se întîmplă în jurul nostru, la măsurile care se iau în foarte multe țări, ca urmare a constatărilor specialiștilor.

Așadar, astăzi, mai mult decît în anii precedenți, se ridică problema tratării cu toată atenția a conținutului boxului amator, ținîndu-se seama de existența unei tendințe de orientare generală spre elementul forță și a unei lăsări pe plan secund (sau în cel mai bun caz, ajutător) a tehnicității. Există această tendință și a o ascunde ar însemna a nega realitatea, a ne situa în afara ei, a aduce un deserviciu perspectivei boxului amator.

Se pornește de la constatarea că în ultimele mari competiții internaționale sau întîlniri bilaterale, boxul în forță s-a manifestat intens și — ce este important de reținut — că a fost mai rezultativ ca în trecut. Multe țări — și, în special, cele din Africa, Asia și America Latină, în care mișcarea pugilistică se află la început de drum — în dorința de a se afirma cît mai repede pe plan internațional, apreciază că acest lucru poate fi realizat prin urcarea în ringurile marilor turnee a unor boxeri astfel pregătiți încît să urmărească — în exclusivitate — loviturile decisive.

Din păcate, lucrurile nu se opresc aici. Au fost suficiente cîteva succese ale acestor boxeri, ca să apară și să se dezvolte „teoria" prevenirii și contracarării lor tot prin boxul în forță. Timid la început, cu mai mult curaj pe parcurs, s-a ajuns ca astăzi, țări cu tradiție în box, cu prestigiu pugilistic creat pe baza tehnicității avansate, să pună un mai mare accent pe tăria loviturilor, pe o asemenea pregătire încît, „dacă-i vorba de k.o., k.o. să iasă!"

Și cum aceste aspecte par mai spectaculoase (deci, încurajate de o parte din public), cum — din păcate — nu există o prevedere regulamentară care să interzică unui boxer să urmărească numai scoaterea din luptă a adversarului, cum și arbitrii judecători mai încurajează, uneori, prin decizii și hotărîri luate în ring, asemenea „lupte cu pumnii", s-a ajuns în situația formulării, cu tot mai multă insistență, a întrebării: „încotro, nobilă artă?"

ing. Constantin CHIRIAC

EFECTELE NECUNOAȘTERII REGULAMENTULUI

Fără doar și poate că rezultatul meciului masculin dintre C.F.R. Timișoara și Voința Tg. Mureș constituie principalul obiect de comentariu al primei etape a campionatului divizionar de popice. În plus, consemnînd doar scorul sec al întîlnirii, am rămas datori cu unele explicații, pe care am considerat că e necesar să le aducem la cunoștința cititorilor.

5 000 — 0. N-a fost neprezentare, n-a fost vorba de mistificarea legitimațiilor sau de vreo altă culpă care să elimine întreaga echipă mureșeană de pe teren, ci pur și simplu o acțiune necugetată a antrenorului echipei Voința. Iată ce ne relatează corespondentul nostru, dr. P. ARCAN: **„Partida n-a avut loc, deoarece formația din Tg. Mureș a refuzat să se prezinte pe pistă, pe motiv că nu i s-a pus la dispoziție procesul verbal de omologare a arenei. Deși arbitrul Gh. Iancu (Arad) a propus să înceapă întrecerea și, pe parcurs, să se aducă procesul verbal, la ora 8,25 oaspeții, la sugestia antrenorului lor, au părăsit arena. 15 minute mai tîrziu, documentul în discuție a fost prezentat conducătorului de joc".**

Corespondentul nostru nu precizează hotărîrea arbitrului, dacă a consemnat sau nu vreun rezultat pe foaia de concurs. Discutînd însă cu specialiștii federației faptele petrecute la Timișoara, am ajuns la concluzia că echipa lui Tiberiu Szemani se află în postură de învinsă cu 5 000 — 0. De ce? În primul rînd pentru că, o dată ce arbitrul, singurul în măsură să aprecieze dacă e sau nu practicabilă sala, a dat drumul la joc, oaspeții aveau doar dreptul să facă contestație, care urma să fie judecată de forul de resort. Apoi, pentru că federația, care prin comisia ei de specialitate a omologat pistele cu aparate mecanice pentru depistarea eventualelor defecțiuni ale arenei, a programat meciul la data și ora fixată în programul turului campionatului, programarea era regulamentară. În sfîrșit, deoarece regulamentul competiției nu prevede nici o clauză care ar obliga echipa gazdă să prezinte oaspeților procesul verbal de omologare a sălii. Prin urmare, toate argumentele converg la faptul că antrenorul Tiberiu Szemani și-a scos echipa de pe teren din necunoașterea condițiilor regulamentare de concurs. Eroarea respectivă costă extrem de scump pe popicarii mureșeni, aflați printre favoriții campionatului, întrucît ei pleacă din start cu un handicap foarte mare. Păcat!

I. TRAIAN

P.S. În ultimul moment am aflat că timișorenii sînt de acord să rejoace partida, cu condiția ca asociația din Tg. Mureș să suporte toate cheltuielile. Un adevărat gest de sportivitate din partea feroviarilor.

AU ÎNCEPUT PREGĂTIRILE PENTRU CAMPIONATELE MONDIALE

Au început pregătirile pentru campionatele mondiale de popice (24—30 mai, 1970, Bolzano). Specialiștii federației, care au urmărit, luni de zile, evoluția unui număr mare de jucătoare și jucători în diverse concursuri și campionate, au făcut o primă selecție: **fete:** Minodora Ghețan, Margareta Szemani (Tg. Mureș), Elena Trandafir, Crista Szocs, Cornelia Moldoveanu, Florica Neguțoiu, Elena Cernat, Ana Marcu (București), Mariana Antuș (Brașov), Ildico Zsizsik (Reșița), Voichița Babuțiu, Melania Babuțiu (Arad); **băieți:** Ion Micoroiu, I. Băiașu, I. Tismanaru (Reșița), P. Purje (Cîmpina), C. Vinătoru, Gh. Silvestru, D. Dumitru (Ploiești), V. Măntoiu, A. Vrînceanu, C. Voicu, Gh. Dumitrescu (București), P. Burian (Baia Mare).

CĂLIN ANTONESCU transmite prin telefon

DUPĂ PLĂCUTA SURPRIZĂ FURNIZATĂ DE ECHIPA OLIMPICĂ A ROMÂNIEI

KATOWICE, 23. — Nu ne este greu, nouă celor care am însoţit selecţionata olimpică de fotbal la meciul disputat miercuri seara pe stadionul din Chorzow, să ne imaginăm că victoria tinerilor fotbalişti români a stîrnit surpriză şi, ca de obicei, numeroase comentarii. Mulţi vor spune poate că acest 2—1 cu reprezentativa A a Poloniei este rezultatul hazardului, şi că fotbaliştii polonezi au luat partida uşor, ca pe un meci de antrenament. Fireşte că nici una din cele două alternative nu trebuie exclusă din discuţia noastră. Dar ele au avut o importanţă infimă în conturarea rezultatului final, care s-a concretizat datorită numai şi numai formei bune a reprezentanţilor noştri, fotbalului excelent practicat de ei, faptului că au reuşit să se impună tehnic şi tactic, la acest ultim capitol (nu ca importanţă) meritele revenind antrenorului **V. Mărdărescu.**

Să încercăm acum, cînd s-au scurs multe ore de la fluierul final al partidei, să răspundem la cîteva întrebări pe care şi le pun, fără îndoială, amatorii de fotbal din ţara noastră. Prima dintre aceste întrebări o bănuim legată de caracteristicile jocului practicat de selecţionata noastră olimpică. Ceea ce a impresionat cel mai mult a fost omogenitatea manifestată în joc de tinerii fotbalişti români, tendinţa lor de a practica un fotbal legat, coerent, cu pase scurte, dar nu inutile, ca ale adversarilor lor.

Coeziunea tactică a fost pentru noi cu atît mai surprinzătoare cu cît selecţionata noastră olimpică nu făcuse de aproape trei săptămîni nici un antrenament specific de omogenizare.

În ciuda acestor considerente, care pe noi, o mărturisim cu toată sinceritatea, ne făceau să ne gîndim cu oarecare teamă la rezultatul final, tinerii jucători români s-au impus, şi încă de o manieră categorică. Pentru că, dacă putem spune, spre exemplu, că echipa Poloniei ar mai fi meritat, poate un gol, atunci cu mîna pe inimă declarăm că selecţionata română ar fi trebuit — faţă de ocaziile avute — să înscrie încă trei sau patru goluri. Semnificative în acest sens sînt două declaraţii. Prima, este cea a antrenorului federal polonez J. KONCZIEWICZ, care ne-a spus: **„Vă felicit din toată inima. Nu pentru rezultat însă, ci pentru joc. Am fost surprins de prospeţimea fizică a tinerilor fotbalişti români, de valoarea lor tehnică şi, mai ales, de simţul lor tactic individual. Aveţi o rezervă de cadre excelentă".** Puţin mai tîrziu, arbitrul maghiar G. BIRCSAK ne mărturisea: **„A fost o adevărată încîntare să-i văd jucînd pe tinerii fotbalişti români. Sincer vă spun, îmi este greu să fac anumite evidenţieri ca să nu nedreptăţesc pe careva. Sînteţi pe drumul cel bun în ceea ce priveşte creşterea cadrelor, deoarece această echipă olimpică a vădit tendinţe spre un fotbal modern, multă fantezie, o excelentă tehnică individuală".**

Aceeaşi dificultate, întîmpinată de arbitrul maghiar, există şi pentru noi, deşi îi cunoaştem mai bine pe tinerii fotbalişti români. Într-adevăr, dacă ar fi trebuit să dăm note nici unul dintre „olimpici" n-ar fi luat mai puţin de 8.

Dar iată, pe scurt, cîte ceva despre maniera în care s-au comportat cei „11":

ADAMACHE — excelent. Foarte atent, el a blocat cu siguranţă uneori în picioarele adversarilor, golul primit fiind imparabil. IVĂNCESCU — bun în apărare şi foarte bun în atac: s-a infiltrat cu regularitate pe aripa dreaptă, fiind, în plus, un adevărat căpitan de echipă. PESCARU — în ceea ce ne priveşte, alegerea lui ca fundaş central (în locul lui Bădin indisponibil) a constituit o surpriză. S-a achitat însă excelent de sarcina sa, jucînd calm, atent, mereu cu capul sus şi cu execuţii, la firul ierbii, prin care a pus cu regularitate echipa în atac. POPA — a dominat toate duelurile aeriene din careul nostru, printr-un plasament remarcabil şi prin intervenţii hotărîte şi sigure. POPOVICI — un jucător util apărării. Tendinţa sa, uneori exagerată, de a ataca decisiv l-a trădat de cîteva ori. DUMITRU — a început foarte bine, acoperind zone mari. La începutul reprizei a doua, atît el cît şi ANGELESCU (muncitor în joc, inteligent şi clarvăzător) au avut o scurtă cădere fizică, după care şi-au revenit, terminînd foarte bine. BOTH — excelent debut. Este un fel de Dobrin, dotat însă cu o mai mare capacitate fizică. NEAGU — un vîrf de atac rapid, incisiv, îi place golul, încercînd poarta deseori, din orice poziţie. OBLEMENCO — s-a înţeles bine cu Neagu efectuînd, împreună, un-doiuri în viteză, pe spaţii scurte. Surprinzător însă, a fost mai reţinut în trasul la poartă. GROZEA — acţionînd pe o zonă undeva în faţa lui Ivăncescu a efectuat curse şi centrări utile.

În concluzie, un „11" de mare perspectivă, care şi-a atras unanime aprecieri din partea specialiştilor prezenţi la joc. După părerea noastră, foarte mulţi dintre componenţii echipei îşi vor pune, curînd, candidatura la un loc în prima echipă a ţării. Rămîne doar ca succesul notabil obţinut de ei la Chorzow să-i determine la o pregătire şi mai conştiincioasă, şi mai perseverentă. Este singura cale care duce spre drumul adevărat al perfecţiunii.

Trimisul nostru special, C. FIRĂNESCU, transmite din Oslo

SE PUTEA ŞI MAI MULT

OSLO, 23 (prin telefon). — Dinamo Bacău a confirmat şi miercuri seara, aici, pe stadionul din capitala Norvegiei, în prima din cele două confruntări cu formaţia locală Skeid, bunele impresii lăsate la ultimele jocuri susţinute în ţară. Ea s-a dovedit a fi capabilă să reprezinte cu demnitate fotbalul românesc de club într-o partidă cu un adversar despre al cărui joc nu cunoştea decît foarte puţine elemente, dar pe care un recent succes asupra cunoscutei echipe vest-germane München 1860 îl recomanda ca destul de puternic şi periculos.

Rezultatul de egalitate (0—0) obţinut de dinamoviştii băcăuani este de-acum cunoscut iubitorilor de fotbal din ţară şi, aşa cum am subliniat în cronica meciului, poate fi apreciat ca bun, fiindcă echipa locală, deşi nu ne-a răspuns convingător la întrebarea cum de a eliminat din competiţie pe München 1860 şi nici nu ne-a arătat — în genere — că ar avea o valoare ridicată, a constituit totuşi un partener de întrecere incomod, care dispunea şi de avantajul (ce nu trebuie ignorat) al unei perfecte acomodări cu condiţiile de joc (inclusiv instalaţia de nocturnă). Skeid Oslo are, într-adevăr, cîteva individualităţi care se disting în angrenajul echipei, dar în partida de miercuri seara, fie că au arătat prea puţin din ceea ce se presupune că ştiu a face (Gulbrandsen, Sjoberg), fie că, pur şi simplu, au avut o zi proastă (cum mi se pare a fi fost cazul internaţionalului Olafsen, sărbătorit înainte de începerea meciului pentru cele 200 de jocuri disputate cu formaţia sa de club, dar înlocuit apoi din joc în repriza secundă).

În această situaţie, dinamoviştii băcăuani ar fi putut, după părerea noastră, scoate un rezultat şi mai bun. Căci dacă gazdele au avut în mai multe rînduri posibilitatea să deschidă scorul (îndeosebi în primul sfert de oră, cînd Nedelcu, aşa cum am menţionat în relatarea de ieri, a salvat de pe linia propriei porţi, sau în perioada de presiune exercitată spre mijlocul şi finalul reprizei secunde) şi oaspeţii, la rîndul lor, au beneficiat de ocazii de gol, unele dintre ele foarte clare, cum a fost aceea din min. 17, cînd la centrarea splendidă a lui Rugiubei, extrema stîngă, Băluţă, deşi a plonjat în direcţia balonului, nu l-a mai putut lovi pentru a-l împinge în poartă, de la numai 4—5 m.

În general, echipa din Bacău s-a comportat remarcabil, după cum afirmă martorii oculari, chiar destul de aproape de nivelul evoluţiei de la Oradea, unde însă a avut în faţă un adversar mult mai modest. Confirmînd declaraţiile antrenorului lor, **Valeriu Neagu,** făcute încă la plecarea din Bucureşti şi anume că echipa sa va juca în aşezarea 4—3—3, dar aceasta nu va însemna o defensivă strictă, băcăuanii au practicat un joc deschis, cu evidente accente ofensive.

Compartimentul cel mai bun al echipei l-a constituit şi de astă dată, ca şi la Oradea, linia mijlocaşilor. Cei 3 care au acţionat în această zonă de mijloc **(Dembrovschi, Vătafu şi Duţan)** au temporizat jocul, plimbînd foarte mult mingea (cum au şi avut misiunea) pentru a-i obosi pe adversari. De asemenea, în timp ce Vătafu a pendulat aproape permanent în faţa fundaşilor centrali, contribuind la destrămarea atacurilor gazdelor, **Dembrovschi şi Duţan** s-au intercalat deseori în prima linie, punînd în pericol poarta apărată de Kristiansen.

Un randament la nivelul aşteptărilor l-a dat, la rîndul ei, şi apărarea propriu-zisă, din rîndurile căreia s-a distins **Nedelcu,** foarte bun şi inspirat în intervenţii. Alături de el, **Velicu** a făcut, de asemenea, un joc remarcabil, ca şi **Comănescu.** După un început surprinzător de nesigur, **David** şi-a revenit pe parcurs, evoluînd pe măsura posibilităţilor sale. În ceea ce-l priveşte pe **Ghiţă,** el a avut unele intervenţii salutare, dar impresia generală lăsată este aceea că alteori a făcut partide mai bune. E adevărat, însă că a fost vizibil incomodat şi de lumina stadionului (a prevăzut încă de la antrenament acest lucru), care cădea din unghiuri neconvenabile mai ales pentru portari.

Ceva mai slab ca de obicei s-a prezentat în această partidă linia de înaintare. Componenţii ei nu s-au demarcat suficient, au întîrziat pasele sau le-au dat greşit, au slăbit ritmul în fazele de finalizare. În plus, ei au şutat destul de imprecis la poartă. Au totuşi meritul de a fi creat unele situaţii favorabile de gol şi de a fi pus deseori apărarea gazdelor în stare de alertă. Cu şi mai multă îndrăzneală în atac, care se impunea după ce s-a văzut că fundaşii lui Skeid Oslo pot fi depăşiţi, s-ar fi reuşit, probabil, victoria chiar aici, în deplasare, clarificîndu-se în bună măsură lucrurile încă din prima manşă.

Oricum, însă, Dinamo Bacău are în prezent şansele cele mai mari de calificare. Ar fi, desigur, greşit să considerăm meciul retur de la Bacău ca dinainte cîştigat (mai ales că unele triste experienţe recente ne-au dezvăţat să fim optimişti în astfel de situaţii), dar în mod normal aşa ar trebui să se întîmple. Nu doar dintr-o simplă manifestare de curtoazie arbitrii danezi care au condus meciul de la Oslo au venit după aceea în cabinele jucătorilor români, felicitîndu-i pentru comportarea şi sportivitatea lor, pentru rezultatul obţinut şi urîndu-le succes în... turul al treilea al Cupei Europene a Tîrgurilor.

Dar, chiar dacă aceasta este părerea generală împărtăşită aici, în capitala Norvegiei, să nu zicem încă „hop!" pînă nu se trece şi pragul de miercurea viitoare, pe care-l reprezintă meciul-retur cu Skeid Oslo.

ARBITRII MECIULUI RETUR DINAMO BACĂU – SKEID OSLO

Federaţia maghiară de fotbal a comunicat numele celor trei arbitri care vor conduce partida retur dintre echipele Dinamo Bacău şi Skeid Oslo, din cadrul turului al doilea a C.E.T.

Aceştia sînt: **Janos Almassy,** ajutat la tuşă de **Zoltan Magyar** şi **Ferenc Vincze.**

Partida va avea loc la Bacău, în ziua de 29 octombrie.

opinii

Binefacerile temporizării şi... riscurile ei

Tactica temporizării vine de departe, tocmai din Argentina. A fost creată acolo de faimoasa echipă RIVER PLATA cu vreo două decenii în urmă, echipă în care au jucat pe vremuri mari personalităţi ca PEDERNERA şi DI STEFANO.

Tactica aceasta a făcut şcoală şi s-a răspîndit pe toate continentele. Pînă şi în 1966, ideea tactică principală a echipelor Argentinei şi Uruguayului la C.M. a fost temporizarea jocului în mijlocul terenului, bazată pe un eşalon de mijlocaşi întărit. Mai recent, această idee tactică a contribuit la calificarea echipei statului PERU, antrenată de celebrul DIDI, pentru C.M. din Mexic, tocmai în dauna Argentinei. Ideea s-a dovedit, deci, rodnică şi seduce, în continuare, multe spirite adversare betonării, ca un principiu defensiv.

Manevra temporizării, numită în limbajul gazetăresc sud-american şi „congelarea mingii" sau „blocarea mijlocului", a **devenit, de la o vreme, şi una din armele tactice ale echipei României, care o aplică într-o variantă modificată şi nu fără succes.** Ca urmare, şi echipe româneşti de club (F.C. Argeş, Dinamo Bacău), au apărut, în deplasare, cu joc de temporizare. Această manieră de joc, ridicînd complicate probleme tactice, tehnice şi psihologice, merită să fie supusă unei discuţii mai ample.

Temporizarea, în intenţia tehnicienilor sud-americani, urmăreşte un scop dublu. În primul rînd, se are în vedere frîngerea elanului atacului advers, prin aplicarea unei trieri severe în mijlocul terenului a tuturor intenţiilor de a construi jocul. Apoi, se încearcă „adormirea" adversarului, cu substrat psihologic, prin purtarea şi pasarea prelungită a balonului, pînă la epuizarea agresivităţii acestuia. Dar, purtate de marea virtuozitate tehnică a jucătorilor, echipele sud-americane au mers prea departe pe această linie. Tot căutînd adormirea adversarului, au ajuns să uite de orice intenţie ofensivă, şi s-au trezit cu... adormirea echipei proprii. De aceea, tactica aceasta s-a dovedit pînă la urmă ineficientă. Căci, chiar dacă de multe ori temporizarea a fost suficientă pentru un scor alb, foarte rar ducea la victorie. Un alt pericol nu a putut fi evitat de echipele sud-americane. Şi anume, acela că temporizarea excesivă ducea adversarul la disperare, pînă la a răspunde provocării printr-un presing sever, în care riscul unor altercaţii între jucători ameninţa, în primul rînd, pe provocatori. Să ne gîndim numai la ce s-a produs la jocul Anglia–Argentina din cadrul C.M. din 1966 de la Londra, cînd provocarea argentiniană a primit un răspuns energic din partea echipei engleze, urmat de eliminarea lui Ratin şi de pierderea jocului de către argentinieni.

Antrenorii români, care aplică ideea temporizării, nu au căzut în astfel de greşeli. Ei aplică temporizarea cu moderaţie, fără a pierde din vedere jocul ofensiv. După concepţia lor, temporizarea se aplică doar cînd, după recuperarea mingii, nu există posibilităţi reale de contraatac şi numai în vederea păstrării mingii pînă la crearea unor posibilităţi de ofensivă. SE TEMPORIZEAZĂ, DECI, NUMAI CÎND ADVERSARUL NU A DIZLOCAT DIN FORŢELE SALE DEFENSIVE ŞI NU OFERĂ POSIBILITĂŢI DE PĂTRUNDERE. În acest caz, pasele, combinaţiile şi conducerea mingii în mijlocul terenului urmăresc provocarea adversarului la un joc de intercepţie, cu deplasarea eventuală a unor forţe din apărare — pentru a putea lansa, în acest moment, un atac într-o breşă apărută în dispozitivul defensiv advers.

Din păcate, unii dintre jucătorii echipelor noastre, care operează în spaţiul de temporizare, de multe ori nu sesizează momentul cel mai propice pentru lansarea atacului. Temporizează şi atunci cînd se poate lansa un contraatac, cînd există un vîrf de atac demarcat, sau apare un spaţiu nemarcat, potrivit lansării unei pase la întîlnire. Păcătuiesc astfel şi jucători ca Dinu, Ghergheli şi Nunweiller VI.

Dar, desigur, această greşeală nu se datoreşte, la toţi jucătorii, aceloraşi cauze. **Dacă la unii ea este urmarea unei greşite orientări tactice, LA ALŢII EA APARE, MAI ALES, CA URMARE A UNOR DEFICIENŢE TEHNICE.** Căci crearea unui culoar de pasă către partener, tocmai în momentul cel mai potrivit, necesită detaşarea de adversar prin dribling sau demaraj surprinzător, cu mingea la picior.

Rezultă, deci, cu claritate, că aplicarea temporizării incumbă o serie de riscuri pe care jucătorii noştri trebuie să le evite printr-un instructaj tactic, teoretic şi practic, atent şi prin continua şlefuire a tehnicii manipulării mingii în imediata apropiere a adversarului.

În aceste condiţii, varianta românească a temporizării va putea contribui la realizarea rezultatelor urmărite de destoinicii noştri tehnicieni prin această manevră tactică.

N. BRAŞOVEANU

fotbal

S-a încheiat trialul de selecţie a juniorilor

Timp de patru zile (între 20 şi 23 octombrie) a avut loc la Bucureşti un trial de selecţie pentru juniori în vederea completării lotului naţional. Antrenorii **Ilie Savu** şi **Constantin Ardeleanu** au trecut prin „sita" jocurilor de verificare 40 de jucători, în marea lor majoritate titulari ai unor echipe din divizia C.

Ziua de luni a fost dedicată odihnei, permiţîndu-le juniorilor să se refacă după eforturile depuse în jocurile de campionat.

Marţi, s-a procedat la o primă selecţie, juniorii convocaţi susţinînd jocuri la două porţi între ei; probă la care au „căzut" zece jucători. Miercuri s-au dat probele de control, accentul punîndu-se pe alergări (30, 60 şi 100 m). Tot miercuri, cei doi antrenori au ţinut o lecţie cu caracter tehnico-tactic, urmărindu-se însuşirea unor elemente de tehnică individuală, precum şi aspecte legate de conţinutul tactic al jocului.

Ieri, juniorii au fost împărţiţi în două echipe, care au jucat în compania formaţiilor A.S. Armata (categoria „onoare") şi Steaua (tineret).

În discuţia pe care am avut-o ieri la sediul F. R. Fotbal cu antrenorul Constantin Ardeleanu, acesta a ţinut să remarce cîteva elemente foarte talentate: **Vasile Franc** (Victoria Carei) — portar; **Iosif Roman** (C.I.L. Sighet) — fundaş; **Ladislau Boloni** (Chimica Tîrnăveni) — mijlocaş; **Marian Deacu** (Dinamo Bucureşti), **Claudiu Sava** (Metalul Tîrgovişte), **Mircea Grosaru** (Textila Buhuşi) — înaintaşi centrali.

CUPA „DEVA 700"

DEVA, 23. Cu finala dintre divizionarele C, Mureşul Deva şi Victoria Călan, a luat sfîrşit competiţia fotbalistică dotată cu cupa „Deva 700", menită să marcheze, pe linie sportivă, jubileul de 700 de ani de la întemeierea aşezării de la poalele vestitei cetăţi Deva. Cupa a revenit formaţiei Mureşul Deva, care, după un meci dinamic, a învins pe Victoria Călan cu 2—1 (1—0). Golurile învingătorilor au fost înscrise de Iancu şi Dinu, iar punctul învinşilor a fost realizat de Bambuleac.

N. STANCIU şi I. SIMION
corespondenţi

Campionatul echipelor de tineret - rezerve

1. Crişul	8	7	1	0	17-5	30½
2. U.T.A.	8	4	2	2	17-8	22½
3. Dinamo Buc.	8	4	0	4	18-10	21
4. Din. Bacău	8	4	0	4	15-10	19½
5. Steaua	7	4	1	2	12-11	19
6. Politehnica	8	4	1	3	10-10	18
7. „U" Cluj	8	4	1	3	9-10	17½
8. Farul	8	3	3	2	11-12	17½
9. Steagul roşu	8	3	2	3	12-12	17
10. C.F.R.	8	2	2	4	10-17	13
11. Petrolul	6	2	2	2	9-8	12½
12. A.S. Armata	8	1	4	3	11-14	12½
13. Jiul	8	2	2	4	10-15	12
14. Univ. Craiova	8	2	2	4	7-10	11½
15. Rapid	7	2	2	3	6-12	11
16. F.C. Argeş	8	1	1	6	5-15	6½

„Turneul speranţelor olimpice"

După cum se ştie, de săptămîna trecută se dispută în R.P.D. Coreeană o nouă ediţie a **„Turneului speranţelor olimpice".** La întreceri iau parte următoarele selecţionate: R.P.D. Coreeană A, Ungaria, Polonia, România şi R. D. Vietnam (grupa I), R.P.D. Coreeană B, U.R.S.S., R. D. Germană, Bulgaria şi Cuba (grupa a II-a).

Iată rezultatele înregistrate pînă ieri:

GRUPA I:

R.P.D. Coreeană A — Polonia 3—0, R.P.D. Coreeană A — Ungaria 3—0, R.P.D. Coreeană A — România 1—0, Polonia — România 0—0, Polonia — R. D. Vietnam 2—1, Ungaria — R. D. Vietnam 0—1.

GRUPA a II-a:

R.P.D. Coreeană B — Bulgaria 1—0, R.P.D. Coreeană B — U.R.S.S. 1—2, R.P.D. Coreeană B — Cuba 2—0, R. D. Germană — Bulgaria 0—2, U.R.S.S. — R. D. Germană 1—0, R. D. Germană — Cuba 0—0, Bulgaria — U.R.S.S. 1—1.

După cum se vede, selecţionata olimpică a R.P.D. Coreene a cîştigat toate partidele care le-a disputat şi deci are cele mai mari şanse de a termina neînvinsă turneul. Tînăra noastră selecţionată are o comportare mulţumitoare. Cînd scriem aceste rînduri — din cauza unor defecţiuni pe circuitul telefonic — nu ne-a parvenit relatarea trimisului nostru, **Marius Popescu,** despre meciul România — R. D. Vietnam.

Înaintea disputării ultimelor partide, clasamentele celor două grupe se prezintă astfel:

GRUPA I

1. R.P.D. Coreeană A	3	3	0	0	7-0	6
2. România	3	1	1	1	1-1	3
3. Polonia	3	1	1	1	2-4	3
4. R.D. Vietnam	2	1	0	1	2-2	2
5. Ungaria	3	0	0	3	0-5	0

GRUPA A II-A

1. U.R.S.S.	3	2	1	0	4-2	5
2. R.P.D. Coreeană B	3	2	0	1	4-2	4
3. Bulgaria	3	1	1	1	3-2	3
4. Cuba	2	0	1	1	0-2	1
5. R. D. Germană	3	0	1	2	0-3	1

MIERCURI 29 OCTOMBRIE, LA BUCUREŞTI
Lotul A – Vojvodina Novi Sad

În continuarea pregătirilor pe care le efectuează în vederea ultimei partide din cadrul preliminariilor C.M. — cu Grecia, la 16 noiembrie — LOTUL NAŢIONAL va întîlni miercuri 29 octombrie, în Capitală, echipa VOJVODINA NOVI SAD, din prima divizie iugoslavă.

NOTAŢII PE MARGINEA „CUPEI ROMÂNIEI"

Zilele trecute a avut loc la Tg. Mureş finala „Cupei României" la tenis de masă, competiţie ce s-a desfăşurat într-o nouă formulă, pe echipe mixte (seniori, senioare, juniori, junioare). Trofeul a fost cucerit — pe merit — de reprezentativa judeţului Cluj.

De la început trebuie însă să spunem că lipsa de preocupare a C.J.E.F.S. Mureş şi a comisiei locale de specialitate în organizarea concursului (nu au asigurat condiţii corespunzătoare de joc — sală neîncăpătoare, lumină insuficientă etc. etc.) a creat justificate nemulţumiri în rîndurile sportivilor, antrenorilor, delegaţilor.

Din păcate, atmosfera a fost şi mai mult întunecată de atitudinea incorectă a antrenorului Virgil Bălan (jud. Dolj). Acesta a încercat să inducă în eroare juriul şi arbitrii, prezentînd la masa de joc — contrar regulamentului şi fără o aprobare prealabilă — o formaţie incompletă, după ce la şedinţa tehnică a validat carnetele de legitimare în totalitate.

Privind sistemul de desfăşurare, menţionăm ca un fapt pozitiv că în noua formulă sînt angrenaţi în competiţie atît seniori cît şi juniori (băieţi şi fete) şi ca atare preocuparea antrenorilor şi tehnicienilor trebuie să fie complexă. Aşa se explică, de altfel, şi succesul reprezentativei jud. Cluj (antrenor F. Paneth) în meciul decisiv cu echipa jud. Arad (antrenor E. Procopeţ), meci în care juniorii arădeni, foarte slabi, au lăsat 3 puncte **din 3 posibile, la nişte scoruri** penibile (21—4, 21—5 etc.).

Urmărind evoluţia principalilor noştri sportivi fruntaşi am putut vedea unele schimburi de mingi de un bun nivel tehnic (în partidele Doboşi—Rethi, Mihalca — Crişan, Rethi — Giurgiucă etc.), dar nu se poate afirma că nivelul general al concursului a fost prea bun (sportivii din jud. Covasna au fost cu mult sub pretenţiile unei finale republicane şi este indicat ca repartizarea echipelor la faza de zonă să fie revăzută pentru anul 1970). Încă sub posibilităţi au evoluat D. Giurgiucă şi C. Crişan. Surprinzător de slab, lipsit de concentrare şi voinţă, C. Macovei, care de altfel a şi pierdut inexplicabil la jucători mai puţin dotaţi (Arjoca şi Gheorghiu).

Tenisul de masă românesc se găseşte în faţa unui bogat sezon competiţional internaţional, cu obiectiv final campionatele europene de la Moscova (1—8 aprilie 1970). Pentru a apăra prestigiul cucerit în atîţia ani de muncă, este nevoie să continuăm în acelaşi ritm. Ba, ca să nu greşim, realişti fiind, este necesar să fim mai exigenţi, să ne pregătim mai intens. Şi acest lucru ar trebui înţeles — în primul rînd — de sportivi. Pentru că în prezent se pare că parte din vîrfurile noastre sportive nu înţeleg acest lucru (sau l-au uitat) şi nu afectează un timp suficient acelei pregătiri sportive multilaterale, care să-i ducă la performanţe înalte! Şi nu e bine!...

Nicu NAUMESCU
maestru al sportului

ÎN „CATALOG" DUPĂ OPT ETAPE

CLASAMENTUL CONSTANŢEI ECHIPELOR

O dată cu desfăşurarea celei de-a VIII-a etape, reluăm şi noi statistica întocmită pe baza notelor acordate la meciuri de către cronicarii noştri. În această etapă (destul de slabă ca nivel în ceea ce priveşte notele) este de semnalat punctajul foarte bun obţinut de **Dinamo Bacău** la Oradea (93 p, cu numai 11 jucători folosiţi), ca şi slabele totaluri ale echipelor **Steagul roşu** (66 p) şi **„U" Cluj** (70 p), deşi pentru aceasta din urmă au primit note 13 jucători! Incredibil de mică „cota" echipei **Crişul** (38 p), care, după eşecul de sîmbătă, a coborît în clasament de la locul 9 la locul 14! Dar iată cum arată, după opt etape, acest clasament (în paranteză jucătorii cu cele mai multe puncte în echipa respectivă):

1. JIUL PETROŞANI — 683 p (lider — Stan 64 p); **2. Farul — 658 p** (Mareş 58 p); **3. Dinamo Bucureşti — 654 p** (DINU 67 p); **4. Universitatea Craiova — 651 p** (Oprea 62 p); **5. F.C. Argeş — 650 p** (Niculescu 63 p); **6. „U" Cluj — 647 p** (Solomon şi Cîmpeanu 58 p); **7. Dinamo Bacău — 634 p** (GHIŢĂ 67 p); **8. U.T.A. — 632 p** (Domide 60 p); **9. Steagul roşu — 598 p** (Adamache 61 p); **10. Politehnica Iaşi — 597 p** (Pall 55 p); **11. Rapid** (un joc mai puţin) **— 588 p** (Dumitru 58 p); **12. C.F.R. Cluj — 582 p** (Soos 57 p); **13. Steaua** (un joc mai puţin) **— 576 p** (Suciu 56 p); **14. Crişul — 575 p** (Balogh 50 p); **15. A.S.A. Tg. Mureş — 519 p** (Ciutac 49 p); **16. Petrolul** (două jocuri restante) **— 504 p** (Grozea 50 p).

CLASAMENTUL GOALKEEPERILOR

În clasamentul jucătorilor cu nr. 1 din fiecare echipă, băcăuanul Ghiţă (care a obţinut sîmbătă cel de-al doilea 10 consecutiv) a redevenit lider.

1. GHIŢĂ (Dinamo Bacău) **67 p; 2. Stan 64 p; 3. Niculescu 63; 4. Oprea 62; 5. Coman şi Adamache 61 p; 6. Ştefănescu 57 p; 7. Suciu 56 p; 8. Gornea 54 p; 9. Moldovan 47 p; 10. Vişan 45 p. (D. GR.)**

DE LA F. R. FOTBAL

Pentru jocul internaţional de fotbal România — Grecia, care va avea loc în ziua de 16 noiembrie 1969, pe stadionul „23 August", sînt valabile următoarele carnete eliberate şi vizate pe anul 1969 de C.N.E.F.S.:

— maro în piele

— albastre în piele la tribuna 0

— roşii în dermatin, însoţite de tichetul de ziarist, la masa presei.

DE LA I.E.A.B.S.

PENTRU JOCUL INTERNAŢIONAL DE FOTBAL ROMÂNIA — GRECIA, ce va avea loc pe stadionul „23 August" în ziua de 16 noiembrie, în cadrul preliminariilor campionatului mondial, cota de bilete pentru public (seria 21) se pune în vînzare începînd de azi, vineri 24 octombrie 1969, la următoarele case: Agenţia din str. Smîrdan 13, Stadionul „23 August" (din bd. Muncii) şi la Stadionul Republicii.

Campionatul naţional al juniorilor şi şcolarilor

● *Clasamentele seriilor VIII—XIV*

SERIA A VIII-A

1. Univ. Cv.	6	6	0	0	27-4	12
2. Electroputere Craiova	6	6	0	0	24-4	12
3. Jiul Petroşani	6	5	0	1	16-5	10
4. St. r. Pleniţa	6	4	0	2	13-16	8
5. Min. Lupeni	6	3	2	1	12-15	8
6. Min. Motru	6	3	0	3	15-9	6
7. Şt. Petroşani	6	3	0	3	11-8	6
8. Met. T. Sev.	6	2	1	3	15-4	5
9. Prog. Strehaia	6	2	1	3	20-18	5
10. Unirea Orşova	6	1	1	4	5-14	3
11. Vict. Tg. Jiu	6	1	1	4	7-18	3
12. Dun. Calafat	6	1	2	3	9-16	2
13. Met. Topleţ	6	1	0	5	8-19	2
14. Energetica Tr. Severin	6	0	0	6	6-38	0

SERIA A IX-A

1. U.M. Timişoara	6	4	1	1	41-9	9
2. C.F.R. Tim.	5	4	1	0	18-5	9
3. Furnirul Deta	5	3	1	1	12-5	7
4. Prog. Tim.	6	3	1	2	14-8	7
5. Min. Bocşa	6	3	1	2	10-11	7
6. C.S.M. Reşiţa	5	3	0	2	13-6	6
7. Ripensia Tim.	5	3	0	2	12-7	6
8. C.F.R. Caransebeş	6	2	1	3	9-15	5
9. Min. Anina	5	1	2	2	15-14	4
10. Electromotor Timişoara	6	2	0	4	8-17	4
11. Vulturii Lugoj	4	1	1	2	6-7	3
12. Şc. sp. Tim.	6	0	1	5	4-14	1
13. Victoria Caransebeş	5	0	0	5	0-44	0

SERIA A X-A

1. U.T.A.	6	6	0	0	35-5	12
2. Met. Hun	6	4	2	0	17-1	10
3. Metalurgistul Cugir	6	4	0	2	17-7	8
4—5. Vagonul Arad	6	4	0	2	10-4	8
4—5. Aurul Brad	6	4	0	2	13-7	8
6. Mureşul Deva	6	3	1	2	20-11	7
7. Vict. Călan	6	3	0	3	12-15	6
8. C.F.R. Arad	6	2	1	3	9-12	5
9. Min. Ghelar	6	2	0	4	6-21	4
10. Min. Teliuc	6	1	0	5	6-20	2
11. Met. Salonta	6	0	1	5	0-18	1
12. Minaur Zlatna	6	0	1	5	5-29	1

SERIA A XI-A

1. Industria sîrmei C. Turzii	6	5	0	1	32-9	10
2. Met. Aiud	6	5	0	1	22-3	10
3. „U" Cluj	5	4	0	1	31-3	8
4. C.F.R. Cluj	6	4	0	2	37-10	8
5. Dermata Cluj	6	3	1	2	15-13	7
6. Arieşul Turda	6	3	0	3	16-10	6
7. Unirea Dej	5	3	0	2	8-16	6
8. Centrul de jun. Mihai Viteazu	6	3	0	3	9-26	6
9. C.I.L. Gherla	6	2	1	3	23-10	5
10. Arieşul C. T.	6	2	1	3	8-17	5
11. Foresta Năsăud	6	1	1	4	10-25	3
12. Minerul Baia de Arieş	6	1	1	4	10-33	3
13. Tehnofrig Cluj	6	1	1	4	7-32	3
14. Gl. Bistriţa	6	1	0	5	10-31	2

SERIA A XII-A

1. Olimpia S. M.	6	5	1	0	34-3	11
2. Crişul Oradea	6	5	0	1	35-3	10
3. Min. B. M.	6	5	0	1	24-6	10
4. Someşul S. M.	6	4	1	1	16-6	9
5. Vict. Carei	6	3	2	1	9-6	8
6. C.I.L. Sighet	6	3	1	2	18-7	7
7. Olimpia Oradea	6	3	1	2	17-8	7
8. Bradul Vişeu	6	3	0	3	15-14	6
9. Chimistul B.M.	6	2	1	3	12-8	5
10. Topitorul B. Mare	6	2	0	4	13-21	4
11-12. Constructorul B. Mare	6	1	0	5	3-35	2
11-12. Dacia Oradea	6	1	0	5	5-37	2
13. Bihoreana Marghita	6	1	0	5	2-35	2
14. Din. Zalău	6	0	1	5	4-18	1

SERIA A XIII-A

1. Şc. sp. Sibiu	6	5	0	1	28-7	10
2. A.S.A. Tg. M.	6	5	0	1	24-4	10
3. C.S.M. Sibiu	6	5	0	1	18-2	10
4. Gaz m. Mediaş	6	5	0	1	17-6	10
5. Metalul C. M.	6	4	1	1	11-5	9
6. Chimica Tîrnăveni	6	4	0	2	13-2	8
7. Medicina Tg. M.	6	3	0	3	12-11	6
8. Lemnarul Od.	6	2	1	3	8-8	5
9. Soda Ocna M.	6	1	2	3	5-10	4
10. Vitrometan Mediaş	6	2	0	4	9-18	4
11. Av. Reghin	6	2	0	4	8-18	4
12. A.S.A. Sibiu	6	1	1	4	5-15	3
13. Şoimii Sibiu	6	0	1	5	4-20	1
14. Independenţa Sibiu	6	0	1	5	1-32	1

SERIA A XIV-A

1. Steagul r. Bv.	6	6	0	0	24-3	12
2. Şc. sp. Bv.	6	5	1	0	32-3	11
3. Chimia Făg.	6	4	1	1	19-6	9
4. Tract. Bv.	6	3	1	2	12-8	7
5. Chimia Vict.	5	3	1	1	8-7	7
6. Torpedo Zărneşti	6	2	2	2	12-11	6
7. Oltul Sf. Gh.	6	2	1	3	11-7	5
8. Carpaţi Bv.	6	2	1	3	10-11	5
9. Energia Bv.	6	1	3	2	9-14	5
10. Min. Bălan	6	0	4	2	9-16	4
11. Colorom Codlea	6	0	4	2	6-14	4
12. Viitorul Gheorghieni	5	1	1	3	8-19	3
13. Metrom Bv.	6	0	2	4	2-22	2
14. Unirea Cristur	6	0	1	5	4-25	1

Corespondență specială pentru sportul

ADUNAREA GENERALĂ A COMITETELOR OLIMPICE NAȚIONALE SE DESFĂȘOARĂ SUB SEMNUL ANIMAȚIEI

DUBROVNIK, 23 (prin telefon, de la corespondentul nostru). În frumosul hotel Excelsior din Dubrovnik și-au început lucrările forurile olimpice. Comitetul executiv al Adunării generale a Comitetelor Olimpice Naționale a debutat prin stabilirea ordinei de zi. După o ședință lungă de mai multe ore și după discuții foarte aprinse privind toate detaliile întîlnirii, s-a stabilit ca ordinea de zi a acesteia să aibă zece puncte, unul dintre ele fiind și discriminarea rasială, problemă asupra căreia au insistat, în special, reprezentanții țărilor africane.

O bună parte a Comitetelor olimpice naționale a propus ca ședințele să fie deschise, facilitîndu-se reprezentanților presei urmărirea lucrărilor forurilor olimpice. Au fost și păreri contrarii, cei mai activi în acest sens dovedindu-se reprezentanții Elveției, care au considerat că trebuie să fie respectată tradiția secretului și a lucrărilor „închise"!

Adunarea generală a fost deschisă de președintele Comitetului Olimpic Iugoslav, Zoran Polici. Președintele C.I.O., Avery Brundage, care are 82 de ani, a sosit împreună cu colaboratorii săi, printre care și directorul tehnic al C.I.O., iugoslavul Artur Takaci, dar nu a participat la deschiderea solemnă a lucrărilor, deoarece, din cauza ceții, avionul a fost obligat să aterizeze la Ljubljana, de unde a sosit cu întîrziere la Dubrovnik.

După deschiderea solemnă lucrările au continuat cu ușile închise (totuși...).

Expunerea d-lui Giulio Onesti, care ține legătura cu presa, favorizează concluzia că ședința a fost monotonă. Prin ușile închise s-au putut însă strecura, totuși, unele detalii, printre care cel mai important este acela că mulți delegați au criticat situația actuală din mișcarea olimpică. Milan Ertegan, membru al delegației iugoslave, a insistat pentru o mai mare hotărîre și o atitudine mai energică în tratarea și în rezolvarea problemelor.

Problemele privitoare la ajutorarea țărilor în curs de dezvoltare și la „fondul solidarității" au stîrnit vii discuții, mulți delegați fiind de acord cu crearea acestuia. Fondul, pentru 1969, a numărat doar 52 250 dolari, dintre care dl. G. Agnelli (Italia), directorul firmei „FIAT" și concetățeanul său Conte Augusto, precum și compania de transporturi aeriene ALITALIA, au dat cîte 16 000 de dolari; Comitetul Olimpic Belgian a donat 2 000 de dolari, cel iugoslav și cel american cîte 1 000, iar Malta 250 de dolari...

Se pare însă că în rîndurile unor delegații există și participanți care încearcă să anime pînă la agitație lucrările forurilor olimpice. Reprezentanții anumitor țări au declarat că nu vor finanța acest fond, deoarece consideră că nu este în spiritul olimpic! Alte țări, în schimb, încearcă să găsească un limbaj comun cu Comitetul Internațional Olimpic.

Fapt semnificativ, la una dintre conferințele de presă s-a spus textual: „Au fost mulți participanți la discuții, dar puține argumente!"

Vlastimir IGNATOVICI

Selecționata de box (juniori) a României a plecat în R. D. Germană

La 24 octombrie se va disputa în orașul Neubrandenburg, întîlnirea de box dintre selecționatele de juniori ale României și R. D. Germane. Două zile mai tîrziu, în localitatea Demin, va avea loc revanșa.

Antrenorul Ștefan Iordache a alcătuit pentru acest turneu următoarea formație: Șt. Băiatu, V. Neagu, I. Adam, Gh. Ciochină (E. Gorea), C. Hoduț, S. Mihalcea, Șt. Florea, Șt. George, I. Paraschiv, A. Coroianu, V. Lehăduș. Echipa României a părăsit Capitala în cursul zilei de joi.

sportul în lume

VA FI DESCALIFICATĂ ECHIPA DE FOTBAL A AUSTRALIEI?

SEUL, 23 (Agerpres) — Turneul de fotbal de la Seul (preliminariile campionatului mondial — zona asiatică) a fost cîștigat de echipa Australiei, care urmează să întîlnească în etapa următoare selecționata Rhodesiei. Dar federația sud-coreeană contestă valabilitatea rezultatului, susținînd că echipa Australiei trebuie să fie descalificată întrucît șase din componenții acesteia posedă pașaport britanic. Or, potrivit regulamentului campionatului mondial de fotbal, jucătorii unei formații participante la campionat trebuie să fie cetățeni țării pentru care joacă și să posede deci pașaport emis de autoritățile țării respective.

Federația sud-coreeană a înaintat un protest oficial la F.I.F.A., iar președintele forului mondial de fotbal, Stanley Rous, prezent la turneul de la Seul, a declarat că problema va fi studiată de comisia respectivă a Federației internaționale de fotbal.

Kramer propune: „Marele Premiu" al tenisului

Fostul jucător de tenis și organizatorul marilor competiții profesioniste de tenis, **Jack Kramer**, a propus organizarea unui „Mare Premiu" care ar urma să desemneze anual pe cei mai buni jucători din lume. În întocmirea clasamentului, Kramer propune să se țină seama de rezultatele obținute la marile concursuri tradiționale (Australia, Franța, Anglia, Republica Sud-Africană și S.U.A.), precum și de cele înregistrate în principalele turnee internaționale. La sfîrșitul fiecărui sezon primii 24 de jucători ai acestui clasament ar urma să fie premiați în funcție de punctajul realizat.

Trimisul nostru special, CONSTANTIN COMARNISCHI, transmite:

La Guadamendi începe canonada skeetiștilor

SAN SEBASTIAN, 23 (prin telefon). La mai puțin de 24 de ore pînă la startul celei de a doua competiții de amploare din lumea trăgătorilor cu arma de vînătoare, campionatele mondiale de skeet, pe poligonul de la Gudamendi este o forfotă continuă. Miercuri și joi, pe cele trei standuri s-au perindat peste 100 de țintași din 26 de țări: U.R.S.S. — campioana continentală, Franța, Polonia, S.U.A., Chile, Japonia, Grecia, Spania, R.F. a Germaniei, Cuba, România etc. Cu o singură excepție: Konrad Wirnhier (R.F.G.) — campion al lumii, absent din cauza unei luxații suferită la cotul sting, celelalte vedete ale skeetului mondial sînt prezente în corpore: campionul olimpic Evgheni Petrov (U.R.S.S.), campionul european, juniorul Elie Penot (Franța), medaliatul cu argint din Mexic, Romano Caragnani (Italia), Jorge Jottar (Chile), Herring și Rodale (S.U.A.), Beneș și Turanov (U.R.S.S.). Cu multă curiozitate este așteptată și evoluția tinerei și frumoasei mexicance Nuria Ortiz — locul 13 la J.O., creditată anul acesta cu un rezultat de 195 t. Fiecare dintre participanți a căutat, în zilele premergătoare mondialelor, să studieze cît mai bine condițiile de concurs, să încerce să se acomodeze cu standurile. Toate bune, dar ce te faci cu capriciile vremii de aici? Dacă miercuri soarele strălucitor făcuse ca celebra plajă „La Concha" din fața hotelului unde locuim să fie din nou populată, iar valurile mari ale Oceanului loveau cu putere digul, dimineața următoare am asistat la o nouă schimbare de decor: ploaie intermitentă, transformată în averse și, apoi, burniță însoțită de o ceață joasă și densă. Astfel că, în drum spre Gudamendi, automobilele circulau, în plină zi, cu farurile aprinse la faza mare. Și, iată că, după ce cu o zi înainte, trăgătorii folosiseră, pentru protecția împotriva razelor astrului solar, ochelari și șepci cu cozoroace prelungi, joi — în această întindere nesfîrșită de piclă — ei au apărut în combinezoane multicolore și mantale de ploaie. Micile farfurii zburătoare nu puteau fi văzute nici la 2—3 m, ca să nu mai vorbim de distanța optimă la postul cel mai depărtat (nr. 4): vreo 20 de metri! Alături de ceilalți concurenți, pregătiri febrile au efectuat și cei patru sportivi români: Gh. Sencovici, Gh. Florescu, Gleb Pintilie și D. Danciu, asistați de prof. Ion. Lovinescu. Înainte de a vă împărtăși impresiile lor de la primul antrenament, vă comunic locurile ocupate de taleriști, clasamentul parvenindu-ne abia joi dimineața: 29. Gh. Florescu 180 t, 46. A. Ionescu 173 t, 65. Șt. Popovici 168 t, 70. I. Dumitrescu 165 t.

Și acum, declarațiile skeetiștilor noștri. **Gh. Florescu** (în primele două serii de antrenament 21 + 25): **„Mai întîi vreau să-mi exprim mîhnirea pentru comportarea echipei noastre de talere și a mea personal. Puteam să tragem mai bine. Desigur, scuze se pot găsi, dar eu m-am ferit întotdeauna de ele. Cert este că valoarea formației noastre este mai ridicată decît cea arătată la Guadamendi. Trecem însă printr-o criză morală, ne-am pierdut încrederea în posibilitățile noastre maxime. Pregătirea în vederea mondialelor a fost, în general, bună, la fel și calendarul competițional. Nu concep însă cum este posibil că de mai bine de un an fabrica de la poligonul Tunari nu reușește să dea un taler bun. Aceasta consider eu că este deficiența cea mai pregnantă din activitatea noastră, cea care face ca pregătirea de acasă să fie necorespunzătoare. Or, baza succeselor o constituie tocmai această pregătire".**

Gh. Sencovici (23 + 24): „Ca primă impresie nu am remarcat nimic deosebit, nici în bine, nici în rău. Noi am tras spre prînz și după-amiază, iar lumina soarelui stinjenește mai ales dimineața, deci n-am putut să-mi dau seama de gradul de dificultate. Regretînd faptul că taleriștii au tras prost, doresc foarte mult ca echipa noastră să aibă o comportare bună. Nu aștept însă minuni de la nimeni și, firește, nici de la mine..."

Gleb Pintilie (23 + 21): „După C.E. antrenamentele s-au desfășurat satisfăcător și dacă acum competiția ar fi avut loc la Versailles, cred că am fi realizat o cifră superioară cu 15 p celei din vară. Aici, însă, din cauza dificultăților poligonului, sper într-un rezultat egal cu cel de la campionatele europene: 565 t la echipă".

D. Danciu (21 + 21) „Cred că echipa noastră va merge bine. Niciun trăgător, fie el cît de bun, nu este imbatabil. În fond, standurile sînt la fel de dificile pentru toți competitorii".

Prof. I. Lovinescu: „În afara indisponibilității lui Wirnhier, nu lipsește niciun trăgător de valoare. Nivelul competiției va fi foarte ridicat. Desigur, schimbările dese ale condițiilor atmosferice de la Guadamendi măresc gradul de dificultate al întrecerilor și vor influența clasamentele. Noi am folosit primele antrenamente ca repere de orientare, de studiu tehnic. Dacă sportivii noștri vor trage la valoarea posibilităților lor, țintim un loc 5—8 la echipe și nădăjduim ca un trăgător român să vină în primii 10".

Consemnînd aceste prime impresii ale skeetiștilor români nu ne rămîne decît să așteptăm începerea canonadei (vineri prima manșă de 75 t); iar tricolorilor să le dorim cît mai multe talere doborîte.

TURNEE ZONALE DE ȘAH

- **RADZIKOWSKA LIDERĂ ÎN CEEHOSLOVACIA**
- **START LA PORTIMAO**

După 12 runde, în turneul feminin de la Veselina Morave (Cehoslovacia) conduc Radzikowska (Polonia), Vreeken (Olanda) și Belamarici (Iugoslavia) cu cîte 8½ p, urmate de Vokrălova (Cehoslovacia) — 7½ p, Just (R. D. Germană), Honfi (Ungaria) — 7 p, Teodorescu (România), Malipetrova (Cehoslovacia) — 6½ p etc.

★

A început turneul masculin de la Portimao (Portugalia). În runda inaugurală, marele maestru iugoslav Svetozar Gligorici a remizat cu compatriotul său Minici, rezultat consemnat și în partidele Feller (Luxemburg) — Bilek (Ungaria), Bobotov (Bulgaria) — Schaufelberger (Elveția) și Durao (Portugalia) — Cordovil (Portugalia). Filip (Cehoslovacia) a cîștigat la Hartston (Anglia), Schumacher (Belgia) la Martiotti (Italia), iar Visier (Spania) l-a învins pe Saborido (Spania).

LA TRIBUNE DE GENÈVE:

„NU-I VORBA DE O FURTUNĂ INTR-UN PAHAR CU APĂ..."

Într-un comentariu semnat de **Gerald A. Piaget**, trimisul său special la Salonic la meciul Grecia — Elveția din cadrul preliminariilor C.M. de fotbal, ziarul „LA TRIBUNE DE GENÈVE" analizează cu amărăciune faptul că **„drumul spre Mexic a fost tăiat"**. Semnificativ pentru asprimea judecăților emise de autor, comentariul este intitulat: **„Nu-i vorba de o furtună într-un pahar cu apă: fotbalul elvețian a fost pus la locul ce i se cuvine!"** În articol se scrie:

„Pentru că echipa elvețiană a ratat momentul de cotitură de la Salonic și, practic, a pierdut calificarea pentru Mexic, cei răspunzători de aceasta nu pierd ocazia de a semăna furtună, reluînd justificările lor favorite. Acestea sînt de circumstanță după fiecare eșec, ceea ce nu reprezintă pe de altă parte, nimic excepțional. Este vorba, desigur, de reforma structurii fotbalului elvețian, de întinerirea conducerii, de regruparea elitei, de introducerea fotbalului în școli, de înlocuirea antrenorilor naționalei și a selecționaților etc. Este evident că sînt unele lucruri de făcut din punctul de vedere al echipei elvețiene, pentru că ea nu a reușit să forțeze barajul unei Grecii dinamice, dar simple — nici prea-prea, nici foarte-foarte, pentru a nu mai vorbi de o Românie atletică, dar accesibilă. Dar de ce să nu admitem, pur și simplu, că fotbalul elvețian a fost pus la locul ce i se cuvine?

Mărturisirea este jenantă, dar este zadarnică dorința de a ignora o stare de fapt. Echipa Elveției ar fi trebuit poate să se califice. Ea ar fi reușit, poate, dacă șansa care a însoțit-o atît de des în aventurile Cupei mondiale n-ar fi părăsit-o..."

În continuare, autorul amintește de slaba comportare a echipelor de club din Elveția în competițiile cu caracter european. El arată că în actualul sezon trei din cele patru formații de club au fost eliminate din competiții. **„Aceasta subliniază** Gerald A. Piaget, **trebuie să însemne ceva, oricît ar costa în această privință orgoliul sau iluziile noastre..."**

„Trebuie admis, continuă el, **că fotbalul elvețian are perioade de ascensiune urmate de căderi. Periodic, el cunoaște ceasuri de euforie: opt meciuri fără înfrîngere între martie și iunie 1924; șapte între februarie 1939 și martie 1940; patru victorii „de afiș" contra chilienilor, olandezilor, francezilor și belgienilor în 1960. Acestea sînt momente glorioase care «ajută» să uităm zilele fără glorie: cele 25 de luni «de post» (zece înfrîngeri, două meciuri nule) între martie 1957 și aprilie 1959, devenite 29 între noiembrie 1961 și 1964..."**

„Totul este perfectibil, scrie, în continuare, autorul, **și în mod special fotbalul nostru. Aceasta depinde, totuși, mai ales, de sacrificiile pe care consimt să le facă sportivii noștri și de o evoluție înțeleaptă a structurilor A.S.E. (Asociația Elvețiană de Fotbal)... Jucătorii au prea multe angajamente la cluburile lor pentru a putea să-și consacre mai mult timp și mai multe eforturi echipei naționale..."**

RĂSFOIND PRESA STRĂINĂ

HOCHEIȘTII BULGARI ÎNVINGĂTORI LA BUDAPESTA

La Budapesta s-a disputat primul meci dintre formațiile Ujpest Dozsa și T.S.K.A. Sofia, contînd pentru primul tur al „Cupei campionilor europeni" la hochei pe gheață. Au învins sportivii bulgari cu 5—4 (1—0, 1—2, 3—2).

Toamna este anotimpul tradițional al marilor reuniuni ale curselor de cai. Sezonul turfului este în plină desfășurare, pretutindeni în Europa, polarizînd interesul a numeroși iubitori de hipism. Iată un instantaneu al unei recente reuniuni de trap pe hipodromul din Moscova, prezentînd cu pregnanță frumusețile acestei întreceri

Foto: TASS

Turneul în Iugoslavia al echipei de baschet Rapid

Susținînd cîteva meciuri în Iugoslavia, foarte utile pentru verificarea echipei înaintea campionatului național, echipa masculină de baschet Rapid București a înregistrat următoarele rezultate: la Kraljevo (turneu): 57—52 cu Sloga Kraljevo, 67—76 cu Borac Ciaciak, 81—74 cu Radnicki Belgrad (Rapid s-a clasat pe locul secund, după Borac Ciaciak); la Ciaciak: 72—92 cu formația locală Borac.

Autoamendă pentru o înfrîngere!

Pentru înfrîngerea suferită cu 5—1 în fața echipei **Leixoes**, antrenorul echipei **Belenenses** din **Lisabona** a aplicat fiecărui jucător o amendă de 100 escudos. Dar, considerînd că el însuși este răspunzător de acest eșec, antrenorul a cerut conducerii clubului să i se aplice și lui o amendă de... 2000 de escudos!

Campionatul de hochei pe gheață al U.R.S.S.

MOSCOVA, 23 (Agerpres) În urma disputării a 77 de meciuri, în clasamentul campionatului unional de hochei pe gheață, pe primul loc se află formația T.S.K.A. Moscova cu 26 de puncte din 13 jocuri. În clasamentul golgeterilor conduce Vladimir Petrov cu 21 de goluri, iar cea mai eficace linie de atac s-a dovedit a fi pînă în prezent cea a formației T.S.K.A. Moscova compusă din Harlamov-Petrov-Mihailov: 56 de goluri.

CEA MAI LUNGĂ NOAPTE DIN ISTORIA FOTBALULUI

Cea mai lungă noapte din istoria fotbalului — a fost intitulată emisiunea sportivă a posturilor de radio italiane din noaptea de miercuri spre joi. Într-adevăr, cu începere de la ora 6 seara și pînă a doua zi dimineața spre ora 4, iubitorii fotbalului au stat cu ochii neclintiți în fața televizoarelor, sau și-au ascuțit urechile pentru a asculta numeroasele transmisii radiofonice din preliminariile campionatului mondial. Ca apoi să urmeze finala Cupei intercontinentale!

Milan a readus marele trofeu pe bătrînul continent, după o revanșă deosebit de dramatică pe stadionul din Buenos Aires.

După meciurile de miercuri a fost desemnată o nouă echipă pentru turneul final din Mexic (R. F. a Germaniei), iar alte două (U.R.S.S. și Bulgaria) și-au majorat vizibil șansele pentru primul loc în grupele respective.

Iată cîteva amănunte de la principalele partide de miercuri seara:

MILAN A READUS ÎN EUROPA CUPA INTERCONTINENTALĂ

BUENOS AIRES, 23 (Agerpres). Deși învinsă cu 2—1 în meciul retur, echipa italiană Milan a cîștigat „Cupa intercontinentală", grație avantajului de trei goluri obținut în primul joc, disputat în urmă cu două săptămîni la Milano.

Cei 50 000 de spectatori, prezenți, miercuri seara, în tribunele stadionului „Boca Juniors" din Buenos Aires au asistat la un meci dur (presărat cu numeroase incidente) și de un nivel tehnic spectacular redus. Trei italieni (Malatrasi, Combin și Prati), precum și argentinianul Bilardo au fost accidentați, iar doi din componenții echipei gazdă, A. Suarez și Manero, au fost eliminați de arbitrul peruvian Domingo Massaro, care a avut o sarcină extrem de dificilă.

Argentinienii au dominat teritorial timp de 80 de minute, dar s-au izbit de o apărare fermă, în care au excelat Anquiletti și Schnellinger. **Scorul a fost deschis de Rivera în minutul 30. În plină dominare a gazdelor, acesta a driblat întreaga apărare a adversarilor, inclusiv portarul, marcînd spre consternarea generală a spectatorilor.** În minutul următor, Prati, lovit într-o ciocnire cu un fundaș advers, a părăsit terenul, fiind înlocuit cu Rognon. **Gazdele au egalat în minutul 43, cînd Conigliaro a reluat cu capul în plasa porții lui Cudicini. Înainte de sfîrșitul primei reprize, fundașul Aguire Suarez, venit în atac, cu un șut bombă, a ridicat scorul la 2—1 în favoarea formației argentiniene.**

Presiunea gazdelor s-a menținut și în repriza secundă, dar ea a fost sterilă. Un incident grav s-a produs în minutul 72. Aguire Suarez l-a șarjat, în mod nesportiv, pe Nestor Combin (compatriot, dar adversar de joc) și acesta, cu fața plină de sînge, a fost evacuat de pe teren pe o branșardă, iar Aguire Suarez eliminat din joc.

Intervențiile nereglementare, brutale, ale gazdelor au transformat jocul într-o veritabilă „corridă". Rivera este faultat grosolan, arbitrul fiind obligat să elimine un alt jucător argentinian: Manera. Astfel, Estudiantes a rămas în 9 jucători, iar Milan în 10 (în locul lui Combin nu a intrat o altă rezervă). Cîteva atacuri ale gazdelor au fost stopate de portarul Cudicini, excelent în acest meci. Partida a luat sfîrșit cu scorul de 2—1 (2—1) în favoarea fotbaliștilor argentinieni, dar Milan cîștigă cupa cu scorul general de 4—2.

MILAN: **Cudicini — Anquiletti, Rosato, Fogli, Schnellinger, Malatrasi, Lodetti, Combin, Rivera, Sormani, Prati.**

ESTUDIANTES: **Poletti — A. Suarez, Madero, Manera, Bilardo, Malbernat, Conigliaro, Ogneri, Taverna, Romeo, Veron.**

OBSTACOLUL DE LA ROTTERDAM A FOST TRECUT

La Rotterdam, echipa Bulgariei a trecut peste cel mai mare obstacol. Rezultatul egal (1—1), realizat cu Olanda, îi poate acum îngădui chiar o înfrîngere cu echipa Poloniei (9 noiembrie la Varșovia), deoarece ultimul meci, cu Luxemburg, nu va constitui pentru fotbaliștii bulgari decît o formalitate pentru a obține cele două puncte. În partida de la Rotterdam, gazdele au deschis scorul în min. 35 prin **Veenstra**, iar în min. 60, **Bonev** a egalat. Iată echipele aliniate: BULGARIA: **Simeonov — Salamanov, Dimitrov, Aladjov, Jecev, Penev, Kolev, Dermendjiev, Bonev, Asparuhov, Gheorghiev.** OLANDA: **Treytel — Suurbier, Eickenbrock, Israel, Strick** (Philips), **Rindjers, Veenstra** (Jansen), **Wery, Van den Kuylen** (Van Dyck), **Van Hanegem, Mouljin.**

După acest joc, clasamentul grupei se prezintă astfel:

Bulgaria	4	3	1	0	9—3	7
Olanda	6	3	1	2	9—5	7
Polonia	5	3	0	2	16—8	6
Luxemburg	5	0	0	5	3—21	0

Deși învinși, scoțienii au fost mai buni

Așteptat cu un interes deosebit, meciul dintre R.F. a Germaniei și Scoția a avut o desfășurare dramatică. Scoțienii deschid scorul în min. 3 prin Johnstone, apoi, în min. 37, Fichtel egalează. În prima repriză oaspeții au jucat excelent, dirijînd cursul jocului.

După pauză, vest-germanii preiau conducerea prin Müller (min. 60), servit după o combinație între Seeler și Beckenbauer. Două minute mai tîrziu, scorul devine din nou egal: înscrie Gilzean. După golul egalizator, factura jocului scade. Se înregistrează numeroase faulturi. Gemmel este pe punctul de a fi eliminat, însă arbitrul Dorz (Elveția) îi dă un ultim avertisment. Dar, în min. 68, el comite un nou fault (împotriva lui Wili Schulz) și este eliminat de pe teren. Golul victoriei formației vest-germane este marcat de Libuda în min. 80: 3—2. Deși gazdele au obținut victoria, fotbalul mai bun (pînă la mijlocul reprizei secunde), a fost de partea formației scoțiene.

Au jucat echipele: R.F.G.: **Maier — Höttges, Vogts, Beckenbauer, Schulz, Fichtel, Libuda, Uwe Seeler, Müller, Overath, Haller.** SCOȚIA: **Herriot — Greigg, Gemmel, Bremner, McKinnon, McNeil, Johnstone, Stein, Cormack, Gilzean, Gray.**

A TREBUIT SĂ INTERVINĂ PREȘEDINTELE ARGENTINEI...

BUENOS AIRES 23 (Agerpres). — Desfășurarea finalei „Cupei Intercontinentale" la fotbal între echipele Estudiantes La Plata și A.C. Milan a prilejuit un incident care a fost aplanat numai în urma intervenției personale a președintelui Argentinei, Juan Carlos Ongania. Autoritățile au anunțat că miercuri seara, după încheierea partidei, jucătorul echipei italiene, Nestor Combin, a fost arestat, fiind învinuit de „violare a legilor serviciului militar" care cer oricărui bărbat născut în Argentina să servească în forțele armate ale acestei țări. Sesizată, ambasada Franței la Buenos Aires a anunțat că se preocupă de acest caz, precizînd că Combin a părăsit Argentina la vîrsta de 18 ani și a căpătat cetățenia franceză efectuîndu-și serviciul militar în Franța în anii 1963 și 1964 cînd a făcut parte și din selecționata militară de fotbal a Franței. Între timp, conducătorii și jucătorii echipei milaneze au anunțat că nu vor părăsi teritoriul argentinian decît împreună cu coechipierul lor.

Abia în cursul zilei de joi litigiul a putut fi soluționat în urma unui ordin de eliberare imediată a lui Nestor Combin, dat de președintele Argentinei, generalul Ongania. S-a menționat că fotbalistul milanez a fost pus în libertate în baza unui acord franco-argentinian cu privire la dubla naționalitate care prevede posibilitatea pentru persoanele interesate să-și facă serviciul militar într-una din cele două țări.

MECIURI INTERNAȚIONALE

● La Manchester: Anglia — U.R.S.S. (echipe de tineret) 2—0 (0—0) ● La Budapesta: Ungaria — Austria (echipe de tineret) 3—0.

LA ATENA — ÎNTRERUPTE...

Principalele partide ale penultimei runde din turneul zonal de șah, care se dispută la Atena, s-au întrerupt, aseară. Fl. Gheorghiu are poziție mai bună în fața lui Siaperas, la fel Jansa la Forintos. Matulovici a întrerupt cu Wright, în poziție egală. Partida Hübner — Hort s-a aminat. Csom a remizat cu Pedersen, ieșind din cursa pentru primele trei locuri ale clasamentului. Conduce Hübner cu 11½ (1) p, urmat de Matulovici 11 (1) p, GHEORGHIU și Jansa 10½ (1) p, Hort 10 (2) p etc.

CONCURSUL ATLETIC DE LA NAIROBI

NAIROBI, 23 — Cu prilejul unui concurs internațional de atletism desfășurat la Nairobi (Kenya), campionul olimpic Amos Biwot a cîștigat proba de 3000 m obstacole cu timpul de 9:12,4. Sprinterul american Lee Evans a ocupat primul loc în cursa de 400 m plat, fiind cronometrat în 45,2. Pe locul secund s-a clasat Asati în 45,8 (nou record al Kenyei). Evans a terminat învingător și în proba de 200 m, în care a realizat timpul de 20,6.

Lee Evans, recordmanul mondial al probei de 400 m plat și campion olimpic în anul 1968

Tiparul I.P. „Informația", str. Brezoianu nr. 23—25, București

40368

PROLETARI DIN TOATE ȚĂRILE, UNIȚI-VĂ!

Redacția și administrația: str. Vasile Conta nr. 16, tel. 11.10.05, interurban 72 și 286. Telex sportrom buc. 180.

sportul

4 pagini 30 bani

Anul XXV — Nr. 705 (6139) ZIAR AL CONSILIULUI NAȚIONAL PENTRU EDUCAȚIE FIZICĂ ȘI SPORT Sîmbătă 25 octombrie 1969

ÎN PREZIUA MARII GALE A TENISULUI

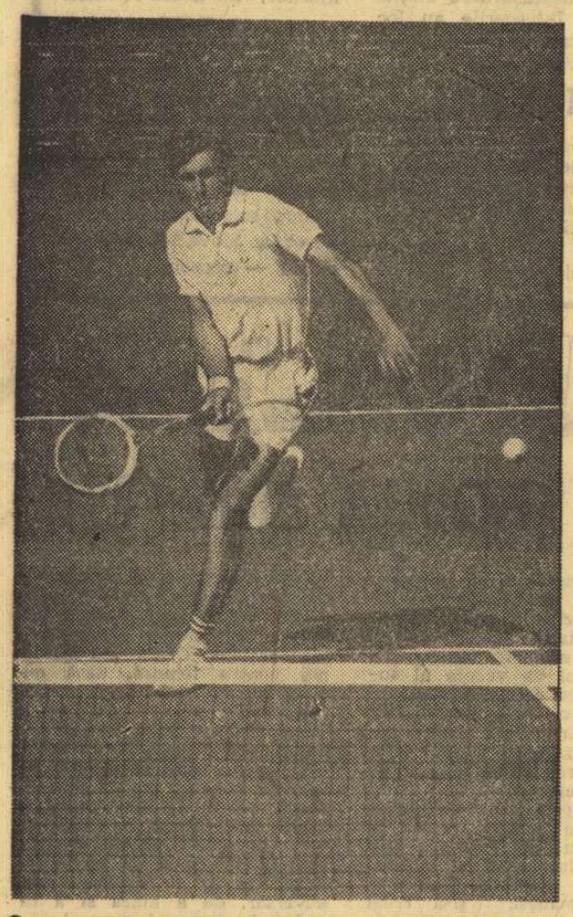

Ilie Năstase evoluînd pe Clarke-Courts din Cleveland.

MIINE — INCEPÎND DE LA ORA 10 — ÎI VOM VEDEA DIN NOU ÎN FAȚA FILEULUI PE TENISMANII NOȘTRI FRUNTAȘI

ION ȚIRIAC
ILIE NĂSTASE
PETRE MĂRMUREANU
SEVER DRON

- Antrenorul emerit Gh. Cobzuc — arbitrul întîlnirii !
- **Turneul-fulger va cuprinde 6 partide de simplu după un sistem de punctaj original !**
- **Jocuri de dublu între cei 4 protagoniști.**
- **Cine va cîștiga trofeul**

oferit de ziarul sportul ?

- **Mîine va fi stabilit definitiv (în funcție de starea vremii) locul de disputare a întrecerii :**

TERENUL CENTRAL PROGRESUL
SAU
SALA FLOREASCA

NU UITAȚI DECI MÎINE LA PRIMA ORĂ CUMPĂRAȚI „SPORTUL"

Prețul biletelor, care se vor găsi la casele amenajate la teren sau sală : 5 lei. Pentru elevi și studenți (cu carnete) 3 lei.

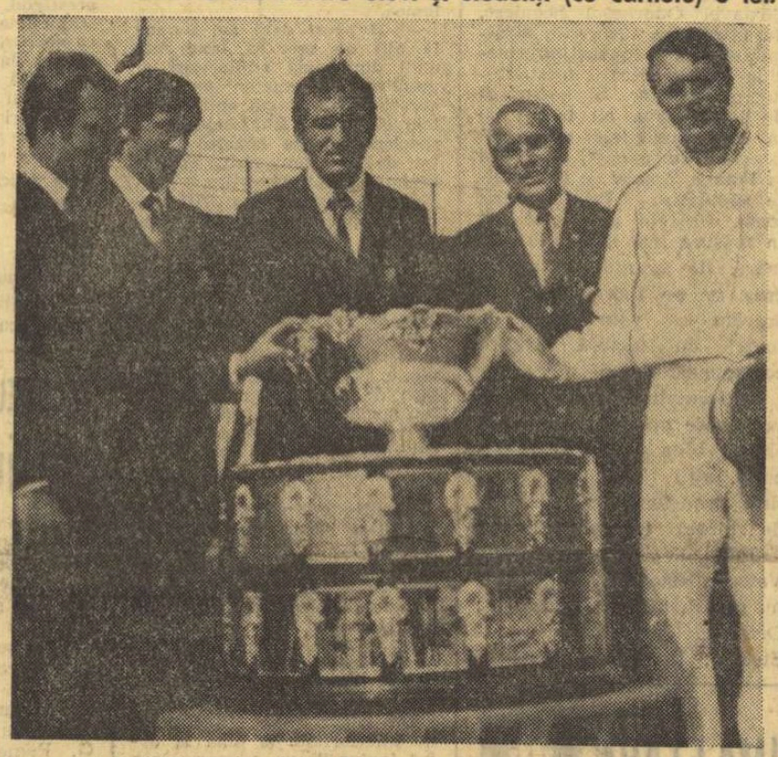

Reprezentativa de tenis a României, la Cleveland : S. Dron, I. Năstase, I. Țiriac, Gh. Cobzuc (căpitanul echipei), P. Mărmureanu — fotografiați în fața Salatierei de argint

Anunțată în ziarul nostru de ieri, vestea organizării galei festive a tenismanilor noștri fruntași a stîrnit, din primul moment, un interes deosebit în rîndurile iubitorilor sportului alb. Așa cum am fost întrebați prin numeroase apeluri telefonice, fiecare vrea să știe, în amănunt, ce va cuprinde spectacolul tenisistic de duminică dimineața. Iată, le satisfacem curiozitatea.

Se va juca după un sistem de turneu-fulger, angrenînd pe toți cei 4 componenți ai reprezentativei naționale de tenis : maeștrii emeriți ai sportului ION ȚIRIAC și ILIE NĂSTASE, maeștrii sportului PETRE MĂRMUREANU și SEVER DRON. **Fiecare va întîlni pe fiecare dintre ceilalți jucători, în partide neeliminatorii, pe distanța unui singur set la nivelul limită de 8 ghemuri.** Cine ajunge primul la opt, este cîștigător ! Așa se joacă în turneele profesioniștilor, sistem adoptat de organizatorii întrecerilor care-i desemnează pe cei mai buni tenismani din rîndul unor vedete ca Laver, Rosewall, Gonzales.

Vor fi, deci, șase partide de simplu, a căror ordine se va stabili prin tragere la sorți, în minutele premergătoare întrecerii, chiar în fața spectatorilor. **Programul mai cuprinde două partide de dublu, pe distanța a două seturi scurte** (pînă la 6 ghemuri). În prima, cuplul nostru prim, **Năstase-Țiriac,** va întîlni perechea secundă **Mărmureanu-Dron,** iar apoi se vor alcătui două cupluri combinate din acești jucători : **Țiriac-Dron cu Năstase-Mărmureanu.**

Partide interesante, de mare atracție, menite să prezinte publicului bucureștean toate atuurile măiestriei acestor virtuozi ai rachetei, care au stîrnit admirația tribunelor din Cleveland, Forest Hills, Las Vegas și Denver. Este, în fond, **o demonstrație de tenis cu caracter inedit pentru țara noastră, un spectacol organizat întîia oară la noi.**

Nu numai atît : partidele de duminică constituie totodată o adevărată avanpremieră a unui eveniment care se pregătește cu asiduitate în culisele tenisului. Un eveniment major, menit să

În pauza după primele 3 partide de simplu, fruntașii tenisului nostru vor acorda autografe. Pregătiți-vă, din timp, carnetele și fotografiile !

stîrnească adevărată senzație. Care este acesta ? Să vi-l divulgăm de pe acum, conștienți de faptul că oricum aceasta s-ar fi aflat prin viu grai în cercurile tenisiste. **Se pregătește marele meci-revanșă cu reprezentativa de tenis a Statelor Unite. Și ea poate surveni mai curînd decît era de așteptat.** După ultimele convorbiri purtate de jucătorii noștri fruntași cu reprezentanții autorizați ai tenisului american, la tur-

Radu VOIA

(Continuare în pag. a 2-a)

În rîndul militarilor Republicii Socialiste România sportul, și în mod deosebit atletismul, și-a găsit mulți prieteni de nădejde. În fotografie, momentul startului în proba de 100 m, într-un concurs atletic desfășurat pe unitate

Foto : ȘTEFAN IONESCU

„U 1919 — 1969"

„TE IUBESC, U"!

CLUJ, 24 (prin telefon, de la trimisul nostru). — ● Exceptînd pe regretații Ploieșteanu și Tabacu, toată echipa de aur a „U"-ului — cea dintre anii 1930—1935 — este prezentă, azi, la Cluj, mobilizată fiind de sărbătoarea „potcoavei" care i-a purtat atîta noroc. O menționăm, specificînd în dreptul fiecărei foste glorii și domiciliul actual : Sepci (Cluj), Bulzan (Cluj), Iancovici (Timișoara), Sfera (București), Ștefănescu (București), Gain (Timișoara), Doboșan (Galați), Deheleanu (Timișoara), Sepi (Timișoara), Surlașiu (București), Abrudan (Cluj) și Bențea (Viena). Orice comentariu, menit să elogieze spiritul de echipă sau dragostea de club, ar fi — în cazul de față — total de prisos.

● Pe linia acelorași virtuți, trebuie relevat și faptul întîmpinat aici joi seara, cînd echipa mare de volei a Universității — Cherebețiu, Fieraru, Bărbuță, Dăbală, Stelea, S. Pop — condusă de bagheta fostului ei antrenor dr. Fulger, a îmbrăcat pentru trei seturi tricoul „U", electrizînd iarăși tribunele.

● La sediul clubului, telegramele de felicitare, din țară și de peste hotare, sosesc în stocuri. Ultima, cea mai lapidară în formă, dar deosebit de bogată în sensuri : „Te iubesc U", poartă ștampila Toulonului și este semnată de soții Rodica și Radu Demian, eminenți absolvenți ai „universității sportive" care este „U"

● După meciul de oldsboy „U"—Rapid, în care Mateianu a avut cîteva sclipiri cu prelungi ecouri în tribune, blondul a fost rugat să revină la Cluj, fie ca jucător (măcar un an), fie ca pedagog la copiii „U"-ului. Propunerea a fost acceptată, Viorel rămînînd să rezolve doar alternativa respectivă care, după toate aparențele, pare să fie elucidată în favoarea primei variante.

● În partida jubiliară de baschet „U"—„Poli." Galați, în echipa alb-negrilor a evoluat și fostul lor coechipier, maestrul emerit Mihai Albu, venit, în orașul... tinereții sale, să toasteze pentru clubul care i-a dat saltul către înalt. (În urma acestui meci bun, pe care elevii săi l-au făcut în preajma noului campionat, antrenorul Mircea Bugnariu a declarat că speranțele sale la unul din primele trei locuri a căpătat contururi concrete).

Nușa MUSCELEANU

TELEGRAMĂ

Cu prilejul sărbătoririi semicentenarului clubului sportiv „Universitatea Cluj", club cu frumoase tradiții în activitatea sportivă universitară, în numele conducerii ministerului și personal, transmit pe această cale calde felicitări și urări de noi succese veteranilor, tehnicienilor, sportivilor, studenților și cadrelor didactice, precum și celor care prin activitatea lor și-au adus contribuția la realizările obținute de-a lungul anilor.

Înțelegîndu-și menirea socială, rolul educativ al sportului în viața universitară, clubul sportiv „Universitatea" a acționat ca un factor activ de civilizație, completînd pregătirea profesională cu cea etică, aducîndu-și astfel o importantă contribuție la educarea multilaterală a tineretului universitar din orașul Cluj.

Convinși că acest moment festiv va constitui un factor mobilizator în activitatea dv. de viitor, adresăm studenților clujene îndemnul fierbinte ca prin activitatea desfășurată în sălile de cursuri, seminarii sau în laboratoare, ca și pe terenurile de sport, să-și dăruiască întreg talentul și capacitatea sa creatoare pentru desăvîrșirea pregătirii sale în slujba progresului patriei noastre socialiste.

Prof. univ. MIRON CONSTANTINESCU
Ministrul Învățămîntului

POPORUL IȘI OMAGIAZĂ ARMATA

Printre acele zile omagiale închinate de către popor instituțiilor sale sau unor categorii profesionale de oameni bravi, vrednici făurari și patrioți de mare vibrație, există și una de sărbătorire a Armatei. Anul acesta, al XXV-lea de destin socialist, conferă tuturor aniversărilor noastre o incandescență jubiliară.

Sîntem un popor crescut în cultul păcii, moștenit de la strămoși și reluat cu vigoare în ultimul sfert de veac. Nu iubim egoist numai pacea noastră, ci pacea tuturor, pacea Pămîntului. Sîntem un popor care s-a sprijinit pe cărările Istoriei în sabia Demnității, transmisă din moși strămoși și devenită mai strălucitoare în ultimul pătrar de veac. N-am negat niciodată dreptul la demnitate al tuturor popoarelor mari sau mici, ci am fost unii dintre cei mai fervenți apărători ai ideii filozofice de respect reciproc, din cîți cunoaște politica și istoria.

Un popor pașnic, prietenos și demn, precum ne poate descoperi oricine în oglinzile istoriei, cu însușirile, avuțiile și puterea sa de visare ridicate la puterea socialismului nu se gîndește decît la apărarea țării sale. Acesta a fost dintotdeauna rostul oștilor române ridicate de voievozi și domnitori și axul gîndirii lor politice.

După eliberarea țării din brațele caracatiței fasciste și după instaurarea socialismului, funcțiile armatei noastre au căpătat valențe noi, izvorîte din politica internă și externă a partidului. Armata populară, ea însăși o realizare revoluționară, a devenit scutul tuturor operelor revoluției. Independența și libertatea, bogățiile mereu multiplicate prin hărnicie, pămîntul, apele și cerul de care ne leagă istoria și cultura, liniștea necesară activităților pașnice și umanitare, spiritul ideologiei marxist-leniniste, crezul de solidaritate socialistă și internaționalistă, de luptă împotriva imperialismului, toate aceste aspirații s-au contopit într-un ideal omogen, pe care armata noastră a jurat să-l apere cu pietate și vigoare.

Nobila datorie patriotică de a spori capacitatea de apărare a țării este o problemă care primește rezolvări izvorîte din grija generală manifestată de către partid pentru tot ce are funcție de centru vital al națiunii. Înzestrarea cu armament și tehnică de luptă, instruirea și educarea trupelor, modernizarea învățămîntului militar, sînt planuri inseparabile, soluționate la nivelul științei militare mondiale.

În armata care are drept conducător suprem pe secretarul general al partidului, pe tovarășul Nicolae Ceaușescu, operează același entuziasm, aceeași dăruire generoasă, sesizabilă în cuprinsul întregii țări, pe toate fronturile construirii socialismului.

Armata Republicii Socialiste România este o școală a demnității omului, în care se predă o mare lecție de patriotism. Legătura ei de sînge și de spiritualitate cu poporul îi conferă un moral robust, inepuizabil. Aceeași substanță tonifiantă o întoarce, la rîndul ei, asupra poporului, preocupat mereu de cum să arate soarelui o țară tot mai frumoasă.

Armata noastră este o instituție cu preocupări de instruire, de educație morală și fizică, fortifiante pentru trupuri și caractere. Sportul este impregnat în viața ostașilor pentru rațiuni multiple. Se cultivă deopotrivă călirea și performanța. Cluburile sportive militare au fost rampă de lansare pentru mari campioni, participante de primă dimensiune la afirmarea noastră sportivă internațională.

O motivație nesfîrșită face din Ziua Armatei noastre o zi a certitudinilor de muncă pașnică de care avem nevoie noi și toate popoarele ; o zi de bilanț al capacității de apărare a țării, parte integrantă din forța de apărare a sistemului socialist ; un prilej de reafirmare a principiilor de politică externă promovate de către Partidul Comunist Român, ajunse în prezent piatră unghiulară a politicii internaționale.

Romulus BALABAN

ÎNVINGÎND ȘI ÎN AL DOILEA MECI PE HAPOEL REHOVOT

STEAUA s-a calificat în sferturile de finală ale „C. C. E." la handbal

Diferența de valoare dintre cele două combatante — Steaua București și Hapoel Rehovot — a fost la fel de evidentă și în cea de a doua manșă a întîlnirii din cadrul turului al II-lea al „Cupei campionilor europeni" la handbal masculin. Fără să strălucească, Steaua a obținut o victorie clară, la scor, întrecîndu-și partenerul cu 20 de puncte. Adăugîndu-le și pe cele din prima partidă (32—11) diferența se majorează la 41 de goluri, evidențiind decalajul de clase între campioanele de handbal ale României și Israelului. Grație acestei victorii, Steaua București s-a calificat în sferturile de finală ale competiției.

În afara primelor minute ale meciului, disputat aseară, în sala Floreasca, din Capitală — care au marcat un oarecare echilibru de forțe — în rest jocul a fost la discreția handbaliștilor militari. Au existat, din nou, momente de jonglerie, goluri marcate fulgerător, carusel de pase, intercepții, puncte înscrise pe contraatac. Handbaliștii de la Hapoel au încercat totul pentru a contracara jocul steliștilor, dar aceasta le-a reușit foarte puțin.

Scor final : 29—9 (14—4). Au înscris : Popescu (9), Goran (6), Gruia (4), Oțelea (3), Spek și Cristian (cîte 2), Savu, Gațu, Marinescu (cîte 1) — pentru **Steaua București**; Dragatski (3), E. Madmoni și Kosto (cîte 2), Aron și Yarimi (cîte 1).

Au arbitrat **H. Keszthely** și **L. Martha** (R.P. Ungară).

În pag. a 4-a :

Trei jucători de la Estudiantes arestați după meciul cu Milan !

Rapid — I.E.F.S. (f) o atractivă revanșă baschetbalistă

Trei meciuri, programate azi în sala Floreasca, preced inaugurarea oficială a celei de-a XXI-a ediții a campionatelor naționale de baschet, cel mai interesant desfășurîndu-se între Rapid, deținătoarea titlului la fete, și I.E.F.S., revelația „Cupei României" recent încheiată. Întîlnirea reprezintă, de altfel, o revanșă a partidei desfășurată la începutul acestei săptămîni, cînd cele două formații, disputîndu-și finala amintitei competiții, au furnizat un excelent spectacol pe care sperăm să-l vedem reeditat astă-seară. Atractiv se anunță și meciul masculin Rapid — I.C.H.F., ultima echipă constituind o plăcută surpriză a „Cupei României".

În imagine (foto : A. Neagu), Ana Deak (I.E.F.S.) domină panoul adversarelor.

RADAR MONDIAL

Profesionismul se apără!

Se părea că atenția și preocupările dedicate proximului Campionat mondial de fotbal, aflat în faza calificărilor pentru turneul final din Mexic, reprezintă singurele coordonate ale interesului generat, pe scară internațională, de cel mai popular dintre sporturi. Dar, în plină perioadă de calcule, de presupuneri și de... spaime pentru organizatorii, aflați — după cum se știe — în încurcătură de pe urma achiziționării de către un escroc pus pe șotii rentabile, a titulaturii Cupei J. Rimet, la Hamburg s-a întrunit, în Congres, Federația internațională a fotbaliștilor profesioniști. Știrea, răspîndită prin intermediul agențiilor de presă, este de natură să-i invite, cel puțin, la meditație pe toți cei care trăiesc din fotbal sau pe lîngă el. De ce ? Foarte simplu : congresiștii au discutat cîteva din problemele de acut interes pentru sportul cu balonul rotund, în general, deși, la prima vedere, această realitate ar putea să scape observației multora. Fotbalul profesionist este interesant nu numai pentru ce are el negativ (dependența sportivului de interesele materiale ale clubului său, incapacitatea lui de a se pronunța chiar și într-o serie de acțiuni care-l privesc direct etc.), dar și pentru aspectele sale pozitive dintre care calitatea tehnică și tactică a profesioniștilor, luați în parte, și a echipelor lor, în ansamblu este, fără îndoială, cel mai important.

Dacă ar fi să așezăm față în față cele două modalități de practicare a fotbalului în lume (disciplină în care — spre deosebire de altele, cum ar fi : boxul, rugbyul, ciclismul etc.) regulamentul de joc este identic, dar fără intenția de a le ierarhiza valoric, pentru că — pe de o parte — spațiul nu ne-o îngăduie, iar — pe de altă parte — momentul nu pare cel mai potrivit, am constata cîteva accente de sinceritate care onorează arena profesionistă. Mult timp, s-a crezut în mod eronat după cum au demonstrat-o mai buna informare și cunoașterea care a succedat-o, că elementul om (a se înțelege jucător) trebuie să fie

Emanuel VALERIU

(Continuare în pag. a 4-a)

Echipa de tenis de cîmp Progresul, campioană republicană pe anul 1969 Foto: M. FELIX

FINIȘ ÎN CAMPIONATUL REPUBLICAN PE ECHIPE

S-a încheiat campionatul republican pe echipe mixte, ediția 1969. După cum anunțam într-un articol dintr-un număr precedent al ziarului nostru, locul I (și titlul de campioană) a fost ocupat de echipa Progresul București, antrenată de maestrul sportului A. Schmidt, fost cu ani în urmă multiplu campion al României. Meritul pentru victoria cucerită revine, desigur, în primul rînd jucătorilor, dar nu trebuie omis faptul că acest experimentat antrenor se dedică cu multă pasiune muncii de ridicare a jucătorilor tineri, formația sa fiind compusă, 95 la sută, din elevi și studenți. De altfel, de-a lungul întregului campionat, această echipă nu a pierdut nici un meci. Ea a învins, pe rînd, formații ca Dinamo București (campioana de anul trecut) cu scorul de 19—5, Steagul roșu Brașov 17—7, Steaua 23—1 (!), C.S.U. Construcții 18—6 etc.

O altă formație care a luptat pentru cucerirea titlului a fost echipa Dinamo București. Deși lipsită de jucătorii săi de bază, Ion Țiriac și Sever Dron, angrenați în „Cupa Davis", această echipă a ocupat locul 2.

Nu putem trece cu vederea evoluția echipei Steagul roșu Brașov, echipă care a dat mulți fruntași tenisului nostru. Formația pregătită de neobositul antrenor Ion Racoviță a ocupat locul 3. Dacă ținem cont că jucătorii acestei echipe sînt nevoiți să joace multe zile din an în sală, din cauza condițiilor atmosferice nefavorabile la munte, locul ocupat în clasament apare ca foarte bun.

În actualul campionat s-au detașat, ca pregătire, și componenții lui C.S.U. Construcții. Deși studenți, deci cu obligații școlare serioase, jucătorii au știut să se mențină printre fruntașii campionatului, echipa lor ocupînd locul 4. Merită azi menționat faptul că jucătorii acestei formații au evoluat foarte bine și în cadrul campionatului republican individual, cîștigînd două titluri la simplu, prin studentul Ion Santei, și la dublu bărbați, alături de alt student, Sever Mureșan (Progresul), fiind prezenți și în celelalte trei finale prin Agneta Kun la simplu și dublu femei (Iudith Dibar—Dinamo) și dublu mixt prin Agneta Kun și Boaghe, ambii C.S.U. Construcții.

Trecînd peste evoluția mediocră a echipei studenților din Cluj (locul 5, cu 2 p), ne surprinde însă locul ocupat de o formație bucureșteană Steaua (locul 6, cu un singur punct). Ne întrebăm ce se întîmplă cu această formație, care dispune de doi antrenori calificați, cu vechi state de serviciu, primii care i-au pus racheta în mînă campionului de azi, Ilie Năstase (Gh. Viziru și C. Chivaru), iar clubul are în dotare frumoase terenuri de tenis și materiale sportive. Cu anii în urmă Steaua cîștiga aproape toate titlurile (pe echipe și individual). Desigur, ne așteptam la un loc mai bun, dar așa... E drept că Steaua nu a beneficiat de serviciile jucătorilor Ilie Năstase și Petre Mărmureanu, dar ne gîndim la Dinamo, care a avut o soartă asemănătoare și totuși a ocupat locul 2.

Iată clasamentul celor două serii:

SERIA I:

1. Progresul București	10	10	0	0	20 p (178- 58)
2. Dinamo București	10	6	1	3	13 p (129- 99)
3. Steagul roșu Brașov	10	6	0	4	12 p (130-110)
4. C.S.U. Construcții Buc.	10	4	2	4	10 p (128-112)
5. C.S.U. Politehnica Cluj	9	1	0	8	2 p (71-162)
6. Steaua	9	0	1	8	1 p (65-160)

SERIA A II-A:

1. Mureșul Tg. Mureș	10	7	1	2	15 p (142- 98)
2. Ind. sîrmei C. Turzii	10	6	1	3	13 p (135-105)
3. Șc. sp. nr. 2 București	10	6	1	3	13 p (129-111)
4. U. T. Arad	10	5	1	4	11 p (118-122)
5. Electrica Timișoara	10	3	1	6	7 p (104-136)
6. Constructorul Hunedoara	10	0	1	9	1 p (92-148)

Privind clasamentul, observăm că mai sînt de jucat cîteva meciuri-restanță din întîlnirea C.S.U. Politehnica Cluj — Steaua. Indiferent de rezultatul acestor partide, clasamentul nu mai poate suferi modificări decît în ce privește poziția codașului.

Theo MACARSCHI

ÎN PREZIUA MARII GALE

(Urmare din pag. 1)

neul de la Denver (Colorado), **se pare că echipa S.U.A., condusă de Donald Dell, ar fi de acord ca întîlnirea aceasta — reeditînd finala „Cupei Davis" — să fie organizată chiar pînă la sfîrșitul anului!** Locul de desfășurare, bineînțeles, București. Este posibil, de asemenea, ca la întîlnirea care îi va opune pe Năstase și Țiriac lui Ashe, Smith și Lutz, să fie adoptat același sistem de disputare ca cel din această duminică. Deci, asistăm acum, la **repetiția generală a mult așteptatului meci amical România—S.U.A., care ar putea fi organizat la finele lui noiembrie.** Precizări asupra acestui subiect le vom afla după epuizarea turneului „open" de la Paris, la începutul lunii viitoare, unde vor evolua jucătorii noștri alături de adversarii lor americani, învingători la Cleveland și învinși la Denver.

Deocamdată, avem amănunte noi asupra jocurilor de duminică. De ieri, cerul s-a acoperit și meteorologii afirmă că vremea se va răci. Sînt șanse atunci, să avem mîine soare și cald... Dar, lăsînd de o parte tonul de anecdotă, vom spune că **în eventualitatea unui timp nefavorabil, este posibil ca turneul să fie mutat în sala Floreasca,** unde există și avantajul jocului pe parchet, preferat — pentru moment — de tenismanii noștri. Definitivări, azi după-amiază și firește în ziarul nostru de mîine.

Interesul pentru gala de duminică este tot atît de mare și în rîndul protagoniștilor ei. Aceasta se reflectă în primele declarații culese de la cei care formează capul de afiș al programului:

ION ȚIRIAC: **„Inițiativa ziarului „Sportul", de a organiza acest turneu-fulger, este extrem de binevenită. Din toate punctele de vedere. În primul rînd, datorăm o... compensație publicului bucureștean cu care ne vedem atît de rar. Apoi, avem nevoie de o revedere și cu propriul nostru teren, pe care n-am mai jucat de mult, mai ales dacă revenim, probabil, foarte curînd aci pentru a disputa revanșa cu americanii. În fine, jocurile de duminică pot avea un efect stimulatoriu pentru pregătirea în vederea următoarelor noastre turnee, de care ne mai despart doar puține zile".**

ILIE NĂSTASE: **„Aștept cu nerăbdare revederea mea cu spectatorii bucureșteni, cei care m-au ajutat de atîtea ori cu încurajările lor, în primele meciuri internaționale. Regret că duminică nu vom avea ca „spectatoare" și frumoasa Salatieră de argint, pe care am lăsat-o lui Donald Dell, la Cleveland. Poate că data viitoare o vom lua cu noi acasă..."**

PETRE MĂRMUREANU: **„Mă uit pe cer să văd dacă se strică vremea... Nu fac un secret din faptul că mutarea turneului în sală, pe parchet, ar fi pentru mine un mare avantaj. În condițiile jocului pe teren rapid, cred că pot să-i învîng și pe Năstase și pe Țiriac. Nu mă laud. Așa e!..."**

SEVER DRON: **„Ce-mi doresc duminică? Să-mi intre prima minge de serviciu, pe care mi-am făcut-o acum foarte puternică. Dacă-mi reușește, nu mă tem de nimeni, fie că jucăm la Progresul, fie la Floreasca. Ajung eu primul la 8!"**

Iată-ne deja în atmosfera de turneu, cu emoțiile și multiplele sale delicii. Cine va cîștiga trofeul pus în joc de ziarul **„Sportul"?**

Să avem răbdare doar pînă mîine dimineață.

Pentru cei care vor să afle mai devreme locul de desfășurare a turneului, centrala noastră telefonică le stă la dispoziție în tot cursul serii de azi. Telefonați la 11.10.05.

ÎN FAȚA FILEULUI

● Avînd în vedere participarea la Dinamoviada de la Praga, în perioada 1—10 noiembrie, a echipelor masculine și feminine Dinamo, s-au operat următoarele modificări în programarea unor partide **Dinamo — Universitatea Craiova** (m) — luni 17 noiembrie, **Progresul — Dinamo** (m) — joi 11 decembrie, **Dinamo — Voința Miercurea Ciuc** (f) — luni 27 octombrie (sala Dinamo, ora 16), **Dinamo — Penicilina Iași** (f) — joi 20 noiembrie.

● La divizia națională de juniori și școlari, în funcție de noua structură a anului școlar, s-au modificat datele de desfășurare ale returului și ale turneelor finale, după cum urmează: **returul:** 18 ianuarie — 7 martie 1970, **turneele finale** 8—12 aprilie 1970, la Sibiu (feminin și masculin).

● Echipa **Institutului pedagogic Bacău** s-a retras din campionat, astfel că în seria a II-a a diviziei B, feminin, vor activa **11** echipe.

● **S-a ridicat** sancțiunea dictată împotriva jucătoarei **Lucia Dobrescu** (Penicilina Iași), pentru neparticiparea la **lot.**

MARȚI, LA POIANA BRAȘOV,

CAMPIONATUL NAȚIONAL VA DESCHIDE STAGIUNEA DE HOCHEI PE GHEAȚĂ

Noul sezon competițional de hochei se inaugurează la Poiana Brașov, prin deschiderea celei mai importante întreceri interne: campionatul național.

Actuala ediție a diviziei, care se desfășoară în două manșe, are în prima ei fază și un caracter de selecție a jucătorilor pentru lotul reprezentativ. Astfel, meciurile primului tur vor constitui filtrul prin care vor trece jucătorii care ne vor reprezenta la campionatele mondiale, programate, după cum se știe, în țara noastră la începutul anului viitor.

Din cadrul pregătirilor organizatorice, pentru găzduirea în bune condițiuni a primei manșe, a făcut parte și instruirea corpului de arbitri. Cavalerii fluierului din cele trei echipe de oficiali, care vor funcționa la Poiana Brașov exact după formula apropiatelor „mondiale", au avut, la fața locului, o consfătuire de lucru, la care și-a adus aportul Kurt Hausser (Elveția), președintele colegiului de arbitri din federația internațională de hochei pe gheață. O serie de tineri arbitri din Suceava, Gheorghieni, Rădăuți, M. Ciuc, Cluj, Galați, Odorheiul Secuiesc și alte orașe au mărit considerabil corpul republican de arbitri și vor primi, la Poiana Brașov „botezul" competițiilor de amploare.

Cele șase competitoare se află, de cîteva zile, în frumoasa noastră stațiune montană de la poalele Postăvarului. Echipele, cu excepția Tîrnavei Odorheiul Secuiesc, au întreprins turnee în străinătate, unde au susținut meciuri de verificare a stadiului pregătirilor. Și hocheiștii de la Tîrnava au trecut de la antrenamentele pe uscat la cele de gheață, evoluînd la Poiana Brașov de mai multe săptămîni. Prin urmare, toate echipele au beneficiat, în măsură mai mică sau mai mare, de avantajul gheții, ceea ce ne îndreptățește să sperăm că vom asista la jocuri de factură tehnică corespunzătoare.

În formațiile unor echipe vor apare nume noi, unii hocheiști bine cunoscuți publicului, alții mai puțin. Iată lista transferărilor aprobate de biroul federal: Traian Trăușan, Valentin Steinberg, Valeriu Netedu, Doru Tureanu pentru Dinamo București; Octavian Corduban — Steaua; Daniel Pană, Iosif Sofian, Gh. Vlad, Ion Bălănescu — I.P.G.G. București; Ion Basa — Avîntul M. Ciuc; Ștefan Texe, Alexandru Tamas, Ladislau Imrech, Atilla Lazăr, Bella Borsos, Alex. Toth, Gh. Eidlitz — Agronomia Cluj; Tibor Szabo, Iordan Iosub — Tîrnava Odorheiul Secuiesc.

Startul în noul campionat se va da marți. Iată programul primei reuniuni: Dinamo — I.P.G.G. Buc., Tîrnava Odorheiul Secuiesc — Avîntul M. Ciuc, Steaua — Agronomia Cluj.

Tr. IOANIȚESCU

RAPID BUCUREȘTI — VASUTAS BUDAPESTA 2 — 3 LA POLO

Întîlnirea internațională de polo dintre echipele Rapid București și Vasutas Budapesta, fără să se ridice la un nivel tehnic deosebit, a plăcut prin ambiția cu care jucătorii celor două team-uri au luptat pentru victorie.

Oaspeții au cîștigat pe merit cu 3—2 (1—0, 0—0, 1—0, 1—2). Au marcat: Szeri 2, Guerő 1, pentru oaspeți și Băjenaru 1, Rusu 1, pentru rapidiști. Astăzi, de la ora 16, la strandul „Tineretului", întîlnirea revanșă.

Gheorghe DINU

CE VOM VEDEA ÎN PRIMA ETAPĂ

LA „A" ȘI „B" — FETELE DIN „B" DEBUTEAZĂ LA 16 NOIEMBRIE

DIVIZIA A
Masculin

Steaua — Politehnica Brașov
I.C.H.F. Buc. — Rapid Buc.
Politehnica Galați — I.E.F.S.
Comerțul Tg. Mureș — Voința București
Universitatea Timișoara — Politehnica București
Dinamo București — „U" Cluj (aminat)

Feminin

I.E.F.S. — Rapid București
A.S. Armata Cluj — Voința Brașov
Crișul Oradea — Constructorul București
Mureșul Tg. Mureș — Progresul București
Politehnica București — Universitatea Cluj

DIVIZIA B — masculin
Seria I

Politehnica Cluj — Medicina Timișoara
Crișul Oradea — Știința Sf. Gheorghe
Știința Petroșani — Steagul roșu Brașov
Constructorul Arad — Universitatea Craiova
Utilajul Timișoara — Constructorul Hunedoara

Seria a II-a

Farul Constanța — A. S. Armata Bacău
Rapid Buzău — Progresul București
Politehnica Iași — Constructorul Iași
Petrolul Ploiești — Academia Militară București
Universitatea București — I.E.F.S. II

Prima etapă a diviziei B pentru echipele feminine se va desfășura la 16 noiembrie. Participă **în seria I** formațiile Metalul Salonta, Medicina Timișoara, A.S.A. II Cluj, Voința Sibiu, Sănătatea Satu Mare, Voința Oradea, Foresta Arad, Voința Tg. Mureș, Universitatea Timișoara și I.M.F. Tg. Mureș; **în seria a II-a:** Voința București, Arhitectura București, Universitatea București, I.E.F.S. II, Rapid II București, Politehnica II București, Olimpia București, Pedagogic Constanța, Politehnica Brașov și Universitatea Iași.

ȘTIRI LA ZI DIN:

ATLETISM

O combinată masculină a cluburilor brașovene, Steagul roșu și Politehnica, va evolua în Iugoslavia, unde va întîlni selecționata orașului Skopje. (C. Gruia — coresp. principal).

MOTOCROS

Campionatul republican de motocros continuă, mîine, cu desfășurarea etapei a II-a. Întrecerile au loc pe un traseu ales la marginea orașului Tg. Jiu.

HOCHEI

Arbitrii **Florin Gubernu** și **Cornel Sgincă** au condus partida dintre Ujpest Budapesta și T.S.K.A. Sofia, contînd pentru „C.C.E." Returul întîlnirii va fi arbitrat de cuplul **N. Turceanu — M. Hușanu.** De asemenea, **N. Turceanu** a fost invitat să conducă dubla partidă Polonia — Finlanda, iar **Fl. Gubernu** meciul dintre Polonia și R.D. Germană.

LUPTE

Azi și mîine, se dispută, la București, Dugoj, Slatina, Galați, Brașov și Oradea, întrecerile fazei de zonă a concursului republican de toamnă pe juniorilor, la greco-romane.

BOX

Între 27 octombrie și 4 noiembrie, boxerii clubului Dunărea Galați vor efectua un turneu în Cehoslovacia, urmînd să întîlnească la Bratislava și Zilina, selecționata de tineret a Slovaciei (T. Siriopol — coresp.).

break! stop!... box!

ÎNCOTRO, „NOBILĂ ARTĂ"? (II)

Dacă denumirea de „nobilă artă" dată boxului amator a fost marcată de ghilimele atunci cînd a fost formulată, pe parcursul zecilor de ani ai acestea au dispărut, denumirea a fost luată în serios, lăsîndune să înțelegem că loialitatea în intenții și fapte a celor ce își măsoară forțele în ring, redarea acestei realități prin acțiuni gîndite și pregătite în cadrul unei evoluții permanente, reprezintă ceva foarte apropiat de o nobilă artă, așa cum o înțeleg cei care într-adevăr iubesc boxul, așa cum am vrea să o înțeleagă toată lumea.

Ar fi păcat dacă am renunța atît de ușor la unul cîte unul din laurii strălucitori ai pugilismului amator mondial, cuceriți de-a lungul anilor prin tehnicitatea, frumusețea și spectaculozitatea boxului prestat de un Benvenuti, Popencenko, Pietrzykowsky, Mc. Taggart, Cassius Clay, Titi Dumitrescu, Mihalic, Negrea, Constantin Gheorghiu, Giju și mulți alții.

Ar fi păcat dacă boxul amator și-ar baza viitorul tocmai pe elementul care-i denaturează semnificația, atunci cînd este urmărită, în exclusivitate, forța. Atunci, vocilor care de mai multă vreme se fac auzite și care neagă boxul ca ramură sportivă, li se vor alătura altele, din ce în ce mai multe, și pe bună dreptate!

Departe de noi gîndul de a îmbrățișa ideea unui box fără pumni, a unor meciuri „de salon". Din contră, susținem că este foarte bine ca un pugilist să-și îmbunătățească, printre altele, și forța de lovire. Dar, esențialul în pregătirea unui boxer și în desfășurarea meciurilor de box trebuie să rămînă totuși tehnica.

Un boxer adus într-o stare de inferioritate și pînă la urmă învins de un adversar care cunoaște mai multe procedee tehnice, care se deplasează și eschivează mai bine, care are o pregătire fizică mai bună, este stimulat în a-și perfecționa aceste elemente, pe cîtă vreme unul învins prin k.o. dintr-o lovitură urmărită cu insistență, începe să creadă că și el este capabil de așa ceva și procedează în consecință. Iar cînd acest lucru îi reușește, greu îl mai convingi că boxul înseamnă gîndire în ring, înseamnă tehnică, tactică, înseamnă **sport!** Aceasta este (în general) psihologia boxerului, care, cunoscută și ținîndu-se seama de ea, ar putea ajuta la îmbunătățirea multor lucruri.

Poate nu mulți cunosc faptul că Stanef, la începutul carierei, era un foarte bun tehnician. Într-un meci demonstrativ cu Ciucă (pe atunci consacrat), Stanef a entuziasmat prin claritatea acțiunilor, prin deplasările în ring, prin frumusețea boxului său. A fost suficient ca, ulterior, să-și pună cîțiva adversari „la podea" ca să-și formeze convingerea că acesta-i boxul, că acesta este scopul boxului.

Nu prea departe de adevăr ne situăm dacă afirmăm că și Giju a început să coboare învins treptele ringului, atunci cînd a uitat că tehnica i-a adus centura de campion european și nu lovitura decisivă pe care începuse să o caute.

Ultimele mari competiții internaționale ne-au dovedit, prin rezultatele boxerilor noștri, prin comportarea lor, că din punctul de vedere al subiectului pe care-l tratăm, noi sîntem ceva mai departe de pericol. Nimeni nu poate afirma că boxeri ca Ciucă, Gruiescu, Aurel Dumitrescu, Cuțov, Monea, Alexe și mulți alții, componenți ai echipelor noastre de seniori, tineret și juniori, nu sînt bine pregătiți la capitolul tehnică. Nimeni nu poate contesta faptul că boxul românesc și-a creat prestigiul, în primul rînd, prin tehnicitate. Priceperea și munca neobosită a antrenorilor noștri au dus la o îmbinare armonioasă și rezultativă a combativității caracteristice tinerilor noștri cu o tot mai bogată gamă de procedee tehnico-tactice, cu o tot mai bună condiție fizică.

Pentru noi, răspunsul la întrebarea care frămîntă azi mișcarea pugilistică este clar și susținut de fapte: „Viitorul aparține boxului tehnic!", iar preocupările și munca noastră își îndreaptă eforturile în această direcție.

Există totuși pe undeva un adevăr pe care trebuie să-l recunoaștem, Oricît am pleda noi pentru tehnică, dacă nu ai și pumn, parcă-s prea curajoși adversarii!

Așa este, Gijule, trebuie să ne întărim și pumnii, să-i facem mai... simțiți! Dar ține minte: pumnul la un boxer, oricît ar fi de tare, rămîne totuși subordonat gîndirii în ring, pregătirii fizice, voinței, posibilității de a ști să te apropii și să te depărtezi de adversar, de a ataca și a te apăra, în rezumat pumnul rămîne mijlocul prin care-ți etalezi tehnica și tactica. Și cu cît acestea sînt mai complete, cu atît vei avea convingerea că lovitura ta este mai puternică decît a adversarului, cu atît vei fi tu mai curajos decît el. Și, în plus, atunci încerci și satisfacția de a auzi, printre urale de spectatori, spunîndu-se: „într-adevăr este un mare boxer!"

ing. Constantin CHIRIAC

TURNEUL PE CATEGORII DE GREUTATE

La jumătatea drumului

SIBIU, 24 (prin telefon, de la trimisul nostru). — Cu cele 16 meciuri disputate joi seara, turneul pe categorii de greutate și-a înjumătățit pretendenții la ierarhia pugilistică a sezonului autumnal.

Între cele patru partide desfășurate la categoria cocoș am remarcat meciul dintre T. Nebunoiu (Dinamo Brașov) și G. Pometcu (Voința Buc.). Evoluția celor doi pugiliști a fost excelentă, reușind să ofere spectatorilor o partidă dinamică și extrem de echilibrată. Verdictul arbitrilor l-a promovat mai departe pe Pometcu. La categoria semiușoară, o partidă la fel de frumoasă au oferit Ion Mageri (Rapid Buc.) și fostul stelist, Ovidiu Gorea (Voința Reghin). A învins la puncte Gorea.

O partidă extrem de dîrză s-a desfășurat la categoria mijlocie, între I. Olteanu (Dinamo Buc.) și I. Petrea (Dinamo Brașov). Meciul, extrem de dramatic, i-a epuizat pe amîndoi, dar și pe antrenori și spectatori. Singurii care au fost lucizi în atmosfera de vacarm — instituită de puncte — au fost arbitrii, care au dictat o decizie justă: învingător Ion Olteanu.

Iată celelalte rezultate: COCOȘ — R. Ivanciu (Metalul Buc.) b.p. I. Robitu (Dinamo Brașov); R. Irimie (Rafinorul Ploiești) b. ab. II I. Gherman (A.S.A. Bacău); I. Otvös (I.S. C. Turzii) b. p. P. Ocică (A.S.A. Tg. Mureș); SEMIUȘOARĂ: A. Mocanu (Dinamo Brașov) b. k o. II V. Manea (Electroputere Craiova); Gh. Roșca (I.S. C. Turzii) b.p. St. Stîngă (Voința Buc.); Gh. Popa (Metalul Buc.) b. p. I. Marin (Delta Tulcea); SEMIMIJLOCIE: A. Majai (C.S.M. Cluj) b. p. C. Stan (Voința Buc.); I. Hodoșan (Metalul Buc.) b. ab. III I. Dan (A.S.A. Tg. Mureș); N. Streașină (Dinamo Brașov) b. p. K. Racz (Tractorul Brașov); C. Ghiță (Dinamo Buc.) b. ab. II Gh. Buta (Dinamo Brașov); MIJLOCIE: E. Dudea (I.S. C. Turzii) b. p. V. Desliu (Constructorul Buzău); V. Tecuceanu (Rapid) b. p. Gh. Constantinescu (Electroputere Craiova); D. Găinaru (Crișul Oradea) b. p. L. Varga (A.S.A. Tg. Mureș).

Gh. ILIUȚĂ

Uzina de anvelope „DANUBIANA"

cu sediul în București, Prelungirea șos. Olteniței nr. 181, Sectorul 5 (autobuz linia 44)

recrutează (băieți) absolvenți a 7—8 clase elementare, în vîrstă de 15—18 ani, pentru calificare prin ucenicie la locul de muncă în meseria de „Operator la fabricarea anvelopelor".

Înscrierile se fac la sediul uzinei pînă la data de 30 octombrie 1969.

Se primesc candidați din orașul București și județul Ilfov.

În timpul școlarizării se acordă o indemnizație lunară și abonamente tinerilor care au posibilitatea să facă naveta pe ruta București—Giurgiu și București—Oltenița.

Informații suplimentare se pot obține la Uzina de anvelope „Danubiana" — Serviciul învățămînt, telefon 23 42 80, interior 154.

CLASAMENTELE CAMPIONATULUI REPUBLICAN PE ECHIPE, CATEGORIILE A ȘI B, PE ANUL 1969

CATEGORIA A
CLASAMENT GENERAL BAIEȚI ȘI FETE

1. C.A.U. I Buc.	8	8	0	0	+ 442:16
2. Din. București	8	7	0	1	+ 422:14
3. Steaua Buc.	8	5	0	3	+ 136:10
4. Județul Cluj	8	5	0	3	+ 193:10
5. Județul Brașov	8	3	0	5	— 234: 6
6. Metalul Buc.	8	3	0	5	— 188: 6
7. Rapid Buc.	8	2	0	6	— 86: 4
8. Jud. Prahova	8	2	0	6	— 250: 4
9. Jud. Argeș	8	1	0	7	— 418: 2

CLASAMENT GENERAL BAIEȚI

1. Steaua Buc.	8	7	0	1	215:14
2. C.A.U. I Buc.	8	7	0	1	191:14
3. Dinamo Buc.	8	6	0	2	350:12
4. Județul Cluj	8	5	0	3	79:10
5. Jud. Brașov	8	3	0	5	— 94: 6
6. Metalul Buc.	8	3	0	5	— 138: 6
7. Rapid Buc.	8	2	0	6	— 66: 4
8. Jud. Prahova	8	2	0	6	— 208: 4
9. Jud. Argeș	8	1	0	7	— 328: 2

CLASAMENT GENERAL FETE

1. C.A.U. I Buc.	8	8	0	0	251:16
2. Dinamo Buc.	8	7	0	1	72:14
3. Județul Cluj	8	6	0	2	114:12
4. Metalul Buc.	8	4	0	4	— 50: 8
5. Rapid Buc.	8	4	0	4	— 20: 8
6. Jud. Prahova	8	2	0	6	— 42: 4
7. Jud. Brașov	8	2	0	6	— 130: 4
8. Steaua Buc.	8	2	0	6	— 79: 4
9. Jud. Argeș	8	2	0	6	— 90: 4

CATEGORIA B
SERIA I
CLASAMENT GENERAL BAIEȚI ȘI FETE

1. S.S.A. Buc.	8	8	0	0	641:16
2. Jud. Neamț	8	7	0	1	232:14
3. Județul Iași	8	6	0	2	35:12
4. Județul Bacău	8	4	0	4	— 40: 8
5. C.A.U. II Buc.	8	4	0	4	— 85: 8
6. Prog. Buc.	8	3	0	5	— 97: 6
7. Jud. Constanța	8	3	0	5	— 126: 6
8. Constr. Buc.	8	1	0	7	— 282: 2
9. Județul Ilfov	8	0	0	8	— 287: 0

CLASAMENT GENERAL BAIEȚI

1. S.S.A. Buc.	8	8	0	0	375:16
2. Județul Iași	8	7	0	1	133:14
3. C.A.U. II Buc.	8	6	0	2	93:12
4. Județul Ilfov	8	4	0	4	— 34: 8
5. Județul Neamț	8	3	0	5	— 25: 6
6. Prog. Buc.	8	3	0	5	— 105: 6
7. Jud. Constanța	8	3	0	5	— 114: 6
8. Județul Bacău	8	2	0	6	— 73: 4
9. Constr. Buc.	8	0	0	8	— 251: 0

CLASAMENT GENERAL FETE

1. Județul Neamț	8	8	0	0	257:16
2. S.S.A. Buc.	8	7	0	1	266:14
3. Jud. Constanța	8	5	0	3	— 12:10
4. Județul Bacău	8	5	0	3	33:10
5. Constr. Buc.	8	4	0	4	— 31: 8
6. Prog. Buc.	8	4	0	4	— 8: 8
7. Județul Iași	8	2	0	6	— 98: 4
8. C.A.U. II Buc.	8	1	0	7	— 178: 2
9. Județul Ilfov	8	0	0	8	— 253: 0

CATEGORIA B
SERIA A II-A
CLASAMENT GENERAL BAIEȚI ȘI FETE

1. Jud. Timiș	8	8	0	0	636:16
2. Județul Bihor	8	7	0	1	319:14
3. Județul Dolj	8	5	0	3	— :10
4. Județul Mureș	8	5	0	3	174:10
5. Jud. Maramureș	8	4	0	4	— 230: 8
6. C.S.Șc. Buc.	8	3	0	5	— 145: 6
7. Județul Sibiu	8	2	0	6	— 215: 4
8. Județul Arad	8	1	0	7	— 213: 2
9. Jud. Hunedoara	8	1	0	7	— 330: 2

CLASAMENT GENERAL BAIEȚI

1. Județul Timiș	8	8	0	0	370:16
2. Județul Bihor	8	7	0	1	179:14
3. Județul Dolj	8	5	0	3	— 10:10
4. Județul Mureș	8	4	0	4	— 75: 8
5. Jud. Maramureș	8	4	0	4	— 80: 8
6. Județul Arad	8	3	0	5	— 61: 6
7. Județul Sibiu	8	2	0	6	— 145: 4
8. C.S.Șc. Buc.	8	1	1	6	— 130: 3
9. Jud. Hunedoara	8	1	0	7	— 198: 2

CLASAMENT GENERAL FETE

1. Județul Timiș	8	8	0	0	266:16
2. Județul Mureș	8	7	0	1	99:14
3. Județul Bihor	8	6	0	2	140:12
4. Județul Dolj	8	4	0	4	10: 8
5. Județul Sibiu	8	4	0	4	— 70: 8
6. C.S.Șc. Buc.	8	3	0	5	— 15: 6
7. Județul Arad	8	2	0	6	— 152: 4
8. Jud. Hunedoara	8	1	0	7	— 132: 2
9. Jud. Maramureș	8	0	0	8	— 150: 0

REZULTATE DIN CAMPIONATUL REPUBLICAN PE ECHIPE
DIVIZIA A

CLUJ: Cluj—Argeș 186—96 (122—55; 64—41); Cluj — Prahova 177—113 (114—67; 63—46); Argeș — Prahova 129—137 (78—89; 51—48); cîteva dintre cele mai bune rezultate: **bărbați:** 100 m — V. Sărucan 10,7; A. Darvaș 10,8; 400 m — V. Bogdan 49,8; 200 m — A. Darvaș 21,8; 800 m — F. Purghel 1:53,0; N. Gagiu 1:53,7; 110 m.g. — V. Suciu 14,7; S. Satmari 14,7; înălțime — A. Sepci 2,00; lungime — V. Sărucan 7,22; disc — C. Socol 47,50; I. Vasiloiu 46,80; **femei:** 400 m — A. Jacab 57,1; 800 m — A. Jacab 2:15,7; lungime — L. Jinga 5,50; greutate — E. Andreescu 12,24; disc — O. Cataramă 55,72; E. Cataramă 45,54; suliță — E. Neacșu 44,66.

DIVIZIA B

IAȘI: Iași — Neamț 114—126 (80—53; 34—67); Iași — Bacău 120—106 (81—48; 39—58); Neamț — Bacău 120—92 (57—51; 63—41); **bărbați:** 200 m — C. Nemeș 22,1; 400 m.g. — V. Cosma 56,6; 1 500 m obstacole — M. Păduraru 4:19,2; disc — I. Armeanu 43,70; **femei:** 200 m — M. Filip 26,1; greutate — M. Cocuț 14,00; suliță — M. Loghin 38,52.

GIURGIU: Ilfov — Constanța 91—128; Ilfov — Constructorul 88—93; Constanța — Constructorul 109—79; **bărbați:** 110 m.g. — F. Grigore 15,5; înălțime — P. Stănășel 1.96; ciocan — I. Chirilă 46,24; **femei:** lungime — O. Tabița 5,50; disc — M. Micu 41,94.

TG. MUREȘ: Timiș — Bihor 159—123; Timiș — Mureș 162—109; Bihor — Mureș 158—125; **bărbați:** 100 m — A. Kuruncz 10,9; 400 m — E. Tobias 49,5; înălțime — C. Dosa 1,94; greutate — P. Roman 13,01; suliță — R. Moș 58,68; **femei:** 100 m — M. Satmari 12,6; 800 m — E. Silaghi 2:19,8; disc — M. Ilii 46,28; suliță — E. Lazea 42,70.

*) Duminică dimineață și după-amiază va avea loc la Cîmpulung Muscel meciul de baraj pentru calificarea în divizia națională A între echipa Școlii sportive de atletism din București și echipa reprezentativă a județului Timiș. Dată fiind valoarea apropiată a celor două echipe, sînt de așteptat întreceri strînse. Trebuie să menționăm că echipa Școlii sportive de atletism participă pentru prima oară în divizie și că este alcătuită în totalitate din juniori.

ÎN CADRUL FESTIVALULUI FILMULUI SOVIETIC, AZI LA CINEMATOGRAFUL „REPUBLICA"

MÎINE — ETAPA A IX-a ÎN DIVIZIA A

● În derby-ul etapei, Dinamo București față-n față cu... fostul ei antrenor ● Va da Crișul o strălucire în plus sărbătoririi semicentenarului?! ● Vor profita Oblemenco et comp. de degringolada U.T.A.-ei? ● Ozon și Jiul — pentru a doua oară în Capitală în acest sezon ● Pall și Moldoveanu — adversari ai... Petrolului în meciul de mîine ● Care pe care: Ivăncescu sau Sătmăreanu? ● Pregătește Dobrin vreun „cadou" pentru debutantul gol-keeper al clujenilor? ● Are vreo șansă A. S. Armata Tg. Mureș la Bacău?

BAZIL MARIAN AȘTEAPTĂ... FOSTA ECHIPĂ

Învinși duminica trecută la Pitești, constănțenii sînt decișI să aline durerile suporterilor lor (provocate de categoricul eșec) oferindu-le o victorie în fața liderului. Bazil Marian a ținut în această săptămînă patru antrenamente. Farul a întîlnit joi, într-un meci-școală, echipa de tineret-rezerve a clubului.

Farul va alinia mîine următoarea formație probabilă: **Ștefănescu — Antonescu,**

Stoica, Mareș, Pleșa, Tănase, Badea, Sasu, Tufan, D. Popescu, S. Avram.

DINAMO BUCUREȘTI ȚINTEȘTE PRIMA VICTORIE ÎN DEPLASARE

Dornici de a rămîne pe primul loc în clasament, dinamoviștii bucureșteni s-au pregătit asiduu în vederea partidei de la Constanța cu.. Bazil Marian, fostul lor antrenor.

Miercuri, Dinamo (mai puțin Deleanu, Dinu, Ghergheli, Radu Nunweiller și Dumitrache — toți în echipa tricolorilor), a servit drept partener de antrenament lotului național. După toate probabilitățile, antrenorul Nicușor va trimite mîine în teren următorul „11": **Coman — Ștefan, Pîrvu, Stoenescu, Deleanu, Ghergheli, Dinu, Sălceanu, Radu Nunweiller, Dumitrache, Lucescu.** N-ar fi exclusă apariția în formație a lui... Ion Pîrcălab, revenit, în ultima vreme, la sentimente mai bune.

U.T.A. LA DRUM, FĂRĂ DUMITRESCU

Textiliștii arădeni s-au pregătit temeinic în această săptămînă, sub conducerea antre-

norilor I. Reinhardt și T. Jurcă (Dumitrescu suferind de spondiloză e plecat pentru o cură de tratament balnear). U.T.A. a jucat joi cu echipa de tineret, iar formația ce va fi aliniată la Craiova are, în prezent, următoarea componență probabilă: **Gornea — Birău, Bacoș (Lereter), Pojoni, Czako II, Axente, Petescu, Broșovschi, Moț, Domide, Fl. Dumitrescu.** Deci, va reintra Gornea, în timp ce e posibil ca Lereter să fie jucător de rezervă.

ȘT. IACOB
coresp. principal

VAL DE ACCIDENTĂRI LA UNIVERSITATEA CRAIOVA

Există multe semne de întrebare în legătură cu alcătuirea formației Universității pentru meciul cu U.T.A. După amicalul de joi, cu Electroputere, cîștigat cu 4—0 de către studenți (autorii golurilor: Bălan — 3, Neagu — 1), dr. V. Frinculescu avea motive să fie tare îngrijorat: **„Nu știm cum vom găsi pentru duminică 11 jucători apți de joc, căci Niculescu, Mincă, Ivan, Strîmbeanu și Bîtlan sînt ușor accidentați, folosirea primilor trei fiind, în special, incertă.** Ne vom preocupa de recuperarea lor imediată și sperăm că vom izbuti măcar în cazul ultimilor doi. În aceste condiții, formația pe care contăm la ora actuală, dar care va putea suferi modificări chiar în ziua meciului, este următoarea: **Oprea — Deselnicu, Popa, Bîtlan, Velea, Strîmbeanu, Boșoteanu, Martinovici, Neagu, Oblemenco și Bălan".**

ȘT. GURGUI
corespondent

STEAGUL ROȘU CU ECHIPA STANDARD...

După ce miercuri, stegarii brașoveni au învins cu 2—0, într-un meci de verificare, pe divizionara C, Oltul Sf. Gheorghe, (prin golurile marcate de

Balint și Györfi), ei și-au mutat cartierul general în Poiană, unde antrenorul Valentin Stănescu și-a supus elevii unor antrenamente riguroase.

Au lipsit de la pregătire Adamache, Ivăncescu și Pescaru, aflați în Polonia cu reprezentativa olimpică, și Drăgoi, încă nerestabilit. În compensație, însă, au reapărut în formație foștii accidentați, Jamaischi și Rusu, care au demonstrat poftă de joc.

Întrebat asupra formației pe care o va utiliza duminică, Valentin Stănescu a declarat că se va folosi, probabil, de aceiași jucători care au apărat culorile Steagului roșu în ultimele partide oficiale. Este vorba de **Adamache — Ivăncescu, Jenei, Olteanu, Penzeș, Kadar, Balint, Necula, Pescaru, Florescu, Györfi.**

C. GRUIA
coresp. principal

O SINGURĂ NOUTATE LA STEAUA: REÎNTRĂ SĂTMĂREANU!

Antrenorul secund al militarilor, Șt. Onisie, ne-a informat asupra echipei pe care, de comun acord cu Șt. Covaci, intenționează să o trimită pe gazonul stadionului Tineretului din Brașov. Este vorba, în liniile mari, de echipa care a învins marți seara pe T.S.K.A. Sofia: **Suciu — Sătmăreanu, D. Nicolae, Hălmăgeanu, Vigu, Dumitriu III, Negrea, Ștefănescu, Tătaru, Voinea, Manea.** După cum se vede, noutatea constă în reintrarea internaționalului Sătmăreanu. **(G. DINU)**

PORTARUL BAY A REVENIT ÎN LOTUL MUREȘENILOR

Jucătorii mureșeni și-au făcut bagajele pentru Bacău, unde îi așteaptă un joc dificil. Ei au

folosit fiecare zi a săptămînii pentru antrenamente, punînd accent pe tehnică și pregătire fizică.

Marți, echipa lui Petre Steinbach a avut ca adversar formația locală Lemnarul (din campionatul județean) pe care a depășit-o cu 5—2 (puncte marcate de **Caniaro, Dodu, Nagy, Makay** și **Trăznea**). A doua zi, mureșenii au jucat cu Gloria Bistrița (scor 2—0, goluri înscrise de **Nagy** și **Balint**).

Se semnalează revenirea în lot a portarului Bay, care, probabil, își va face reintrarea. Pentru partida de la Bacău, mureșenii nu s-au stabilit asupra formației. Cert este că vor deplasa următorul lot: **Solyom, Bay, Sleam, Szollosy, Dondoș, Toth, Czako, Ciutac, Hajnal, Mocanu, Caniaro, Lucaci, Nagy, Trăznea. (I. Păuș,** corespondent principal).

ZILE „DE VÎRF" PENTRU DINAMO BACĂU...

Jucătorii băcăuani au sosit din Norvegia, făcînd popas pentru o zi în București. Ei au plecat ieri spre Bacău, sosind aseară. În lotul dinamoviștilor domnește optimismul, mai ales după rezultatul bun înregistrat la Oslo. După toate probabilitățile, antrenorul Valeriu Neagu nu va aduce modificări formației care a jucat miercuri la Oslo, decît în cazul unei defecțiuni de ultim moment...

Astfel că duminică, mai mult ca sigur că spectatorii băcăuani vor avea din nou ocazia să vadă la... lucru, următorul „11": **Ghiță — Comănescu, Nedelcu, Velicu, David — Vătafu, Dușan — Ene Daniel, Dembrowschi, Rugiubei, Bălută.**

Dinamoviștii privesc cu atenție jocul cu mureșenii. În același timp, însă, ei se gîndesc cu... atenție mărită și la partida de miercuri (returul cu Skeid Oslo). Patru zile „de vîrf" deci, pentru echipa Dinamo Bacău.. **(Ilie Iancu,** corespondent principal).

NICI O SCHIMBARE LA RAPID

Ce a făcut Rapidul, săptămîna aceasta? A susținut, după cum se știe, un meci de antrenament

VECINI DE CLASAMENT

cu T.U.G. Începînd meciul de la 2—0, T.U.G. a reușit să păstreze această diferență, încheind partida cu 5—3. Feroviarii și-au dat seama, ca atare, că nu e bine să-i lase pe cei de la Jiul să ia vreun avans în partida de mîine...

Echipa giulești a făcut joi un antrenament „tare", după care întregul lot a plecat la pădurea Băneasa, pentru odihnă și relaxare. Cît privește formația ce va fi opusă Jiului, ea va fi, după toate probabilitățile, aceeași din jocul cu Steaua. De altfel, nici n-ar putea fi operate schimbări esențiale. Năsturescu și Strat nefiind încă apți de joc. Poarta va fi apărată de Răducanu, decis, se pare, să ofere spectatorilor și cronicarilor subiecte mai plăcute legate de persoana sa. Meciul cu Jiul este un bun prilej în această direcție.

JIUL PROMITE UN JOC BUN

Jiul a avut doi **„sparring-parteneri"** în această săptămînă, de fapt în cadrul aceluiași meci de pregătire. Jucînd o repriză cu echipa de tineret, seniorii s-au mișcat bine, înaintarea, în special, dovedind o mare poftă de joc și înscriind patru goluri. În celelalte 45 de minute, Jiul a primit replica echipei Minerul Aninoasa. Peronescu, Cotormani și ceilalți au fost ținuți în șah de apărarea oaspeților, foarte aglomerată și dornitoare, firește, de a rezista echipei din „A". Ceea ce a și reușit. Scor: 0—0.

Ca de obicei, Ozon nu pleacă în deplasare cu gîndul de a se apăra. **„Băieții sînt pregătiți din toate punctele de vedere** — ne-a spus el — **și sper că, o dată cu un joc bun, vom realiza și un rezultat onorabil".** Jiul va alinia formația: **Stan — Tonca, Georgescu, Stocker, Mihai (Georgevici), Cotormani, Sandu (Libardi), Peronescu, Marinescu (Achim), I. Constantin, Naidin.**

I. ZAMORA, coresp.

ȘTEFAN CÎRJAN: „MORALMENTE SÎNTEM ABSOLUT OBLIGAȚI SĂ CÎȘTIGĂM!"

Clujul, în aceste zile, poate fi asemuit cu un oraș brazilian în carnaval. Euforia

semicentenarului „U" a inundat bătrîna **Napoca.** Și, cum este normal, fotbaliștii se află și de data aceasta în prim plan. Toată lumea așteaptă duminică victoria lor ca un corolar al marii sărbători. **Ștefan Cîrjan** a fost mai lapidar ca oricînd: **„Moralmente, sîntem absolut obligați să cîștigăm. Și vom face totul — cînd spun totul mă refer întîi la spectacol — pentru victorie".**

După partida de miercuri cu **O.F.K. Beograd,** studenții au efectuat cîte două antrenamente zilnic. Se anunță reintrarea lui **Anca** și **Iordache.** În rest, formația care a cîștigat miercuri: **Moldovan — Crețu, Pexa, Solomon, Cîmpeanu, Anca, Bungău, Iordache, Mustățea, Munteanu, Barbu.**

V. MOREA
coresp. principal

ANTRENORUL VLAD: „CLUJENII VOR VEDEA UN MECI MARE!"

După acel incredibil 0—4 pe teren propriu, Crișul a efectuat pregătiri intense în ultima săptămînă. Joi, prima formație a evoluat în compania echipei de tineret (3 reprize a 30 de minute), reușind să cîștige cu 5—0. Băieții antrenorului **Vlad** sînt animați de dorința reabilitării, lucru destul de greu de realizat, dacă ținem seama că **„U"** susține cu această ocazie meciul semicentenarului.

Întrebîndu-l ce părere are despre acest joc, antrenorul **Vlad** ne-a declarat: **„Pentru noi partida va fi foarte dificilă. Sîntem hotărîți să realizăm împreună cu băieții lui Ștefan Cîrjan un spectacol pe măsura manifestațiilor organizate zilele acestea în cinstea marii sărbători „U-50". Deci, clujenii vor avea ocazia să vizioneze un meci mare!"**

Mai mult ca sigur că la Cluj va juca următoarea formație: **Baumgartner (Katona) — Balogh, Sărac, E. Naghi, Popovici, Sătmăreanu II, Cociș, Suciu, Kun II, Harșani, Casai.**

I. GHIȘA
coresp. principal

UNELE INDISPONIBILITĂȚI LA F. C. ARGEȘ...

Fotbaliștii piteșteni s-au pregătit intens pentru meciul cu C.F.R. Cluj, echipă cu care se întîlnesc pentru prima oară într-un joc oficial.

Meciul, aparent fără probleme, trezește totuși neliniște datorită indisponibilității unor jucători, a lui Barbu în mod special. De asemenea este puțin probabilă folosirea portarului Niculescu și a mijlocașului Nuțu. Ultimul este ușor accidentat după ultimele antrenamente.

În aceste condiții, formația care va fi aliniată în partida de duminică pare să fie urmă-

toarea: **Ariciu — Pigulea, Olteanu, Vlad, Ivan II — Ștefănescu, Prepurgel — Circiumărescu, (Roșu), Radu, Dobrin, Jercan.**

ILIE FEȚEANU, coresp.

C.F.R. CLUJ LANSEAZĂ UN NOU PORTAR

În drum spre Pitești, fotbaliștii de la C.F.R. Cluj au făcut un popas la Rm. Vîlcea, unde au susținut un meci de antrenament cu divizionara B, Chimia. Locainicii, jucînd cu multă ambiție, au atacat puternic în repriza a doua, obținînd victoria: 3—2 (1—0).

Ovidiu Hulea, unul din antrenorii clujenilor, nu ni s-a părut neliniștit din cauza acestui rezultat. **„Toată lumea — a spus el — ne consideră victime sigure în jocul cu F. C. Argeș. Desigur, un meci în deplasare, cu echipa lui Dobrin, înseamnă o grea problemă pentru orice echipă. Dar...".**

În formație, o singură noutate: rezerva de portar. Un debutant, Cristea, ne dă speranțe că se va număra într-o zi printre portarii noștri de nădejde... Sperăm să nu ne înșelăm. Poate că meciul de mîine ne va oferi prima confirmare. Titular va fi însă Nagel.

DRAGOMIR ROȘIANU
corespondent

ATACUL PLOIEȘTEAN ÎN MARE VERVĂ...

Cu toate că la prima vedere partida cu **Politehnica Iași** pare ușoară, petroliștii s-au pregătit toată săptămîna cu multă conștiinciozitate. Miercuri ei au susținut un joc-școală cu echipa de tineret, atacul dovedind o mare eficacitate (scor 10—1). Dar, din nefericire, cu această ocazie s-a accidentat fundașul **Florea,** ceea ce-i creează greutăți antrenorului **C. Cernăianu** în alcătuirea formației. În cazul că pînă duminică el nu va putea fi recuperat, în locul lui va evolua tînărul **Cringașu.** Iată și formația probabilă: **M. Ionescu (Vișan) — N. Ionescu, Bădin, Florea (Cringașu), Gruber, Dincuță, Moraru, Oprișan, Mocanu, Iuhasz, Grozea.**

A. VLĂSCEANU
coresp. principal

...DAR IEȘENII AU PRINS GUSTUL PUNCTELOR

După un început greoi, se pare că studenții din dealul Copoului au revenit la linia de plutire. Victoria categorică deținută în ultima etapă în fața brașovenilor a readus încrederea în rîndul băieților lui **Ș. Justin** și, de ce n-am spune-o, o altă „atmosferă" în **„dulce tîrgul Ieșului".** Deși **Petrolul** dovedește, de la meci la meci, o formă tot mai bună, studenții nu se consideră dinainte învinși și speră să ob-

țină în „cetatea petrolului" cel puțin un punct. În drum spre **Ploiești,** ei au jucat joi la **Birlad** cu divizionara B, **Gloria,** pe care au întrecut-o cu 4—2 (0—2), autorii golurilor fiind **Iordache, Lupulescu, Incze IV** și **Marica.** Duminică **Politehnica** va intra pe teren cu următorul „11": **Iordache — Pal, Ianul, Alecu, Gavrilă, Lupulescu, Contardo, Incze IV, Cuperman, Marica, Simionaș.**

E. SOLOMON
corespondent

ÎN DIVIZIA B

LIDERII JOACĂ ÎN DEPLASARE

În cele două serii ale diviziei B, nici una din echipele cu pretenții la promovare nu a reușit să se desprindă din pluton, lupta pentru ocuparea pozițiilor „din față" fiind extrem de strînsă. Liderii s-au schimbat pînă acum aproape la fiecare etapă, diferențele de puncte dintre ei și ocupantele locurilor 8 cifrîndu-se doar la două puncte! Numai „la subsol" lupta este deocamdată neinteresantă, calmă, fără... scîntei, căci Știința Bacău, Sportul studențesc, Progresul Brăila, Chimia Rm. Vîlcea și Gaz metan Mediaș s-au instalat cu autoritate pe ultimele locuri.

Simpla lectură a meciurilor etapei de mîine — a X-a — ne prezintă cîteva întîlniri-derby: **Ceahlăul P. Neamț — Progresul București, Progresul Brăila — Portul Constanța, Minerul Baia Mare — Vagonul Arad, Olimpia Oradea — C.S.M. Reșița, Ripensia Timișoara — Electroputere Craiova.**

Progresul București are o sarcină ingrată la Piatra Neamț, unde va încerca — cum ne mărturisea mai deunăzi antrenorul **Victor Stănculescu** — să scoată măcar un punct, pentru a nu pierde teren în favoarea Metalului București, presupusă învingătoare în jocul cu Gloria Bîrlad. Al doilea derby al seriei I se dispută la Brăila, între echipa locală **Progresul** (duminica trecută a surclasat pe Gloria Bîrlad, 5—1) și **Portul Constanța,** permanentă candidată la locul I.

Lidera seriei a doua, **Vagonul Arad,** echipa simpaticului Macavei, se deplasează la Baia Mare, acolo unde **C.S.M. Sibiu** a fost detronată săptămîna trecută de la șefie. În eventualitatea unei victorii a gazdelor, fotbaliștii din Sibiu, favoriți în partida cu **C.F.R. Timișoara,** vor urca din nou în vîrful piramidei. **Olimpia Oradea** primește vizita unui adversar **(C.S.M. Reșița)** obișnuit să adune puncte în deplasare, iar **Ripensia Timișoara** pe a unuia **(Electroputere Craiova)** cu aceleași „apucături". **(d. v.)**

fotbal

LOTUL NAȚIONAL PENTRU „VERIFICAREA" CU VOJVODINA NOVI SAD

● Amînarea unor partide în divizia A

Aseară, în ședința Biroului federal, antrenorul echipei naționale Angelo Niculescu a prezentat planul de pregătire în vederea meciului de la 16 noiembrie, cu Grecia.

Pentru jocul de verificare cu Vojvodina Novi Sad, de la 29 octombrie, au fost convocați următorii jucători: portari — **Răducanu, Adamache,** fundași — **Sătmăreanu, Lupescu, Hălmăgeanu, Dan, Deleanu, Mocanu,** mijlocași — **Dinu, Ghergheli, Radu Nunweiller,** înaintași — **Grozea, Domide, Dobrin, Dumitrache, Tufan, Lucescu, C. Radu.**

Reamintim că la acea dată, miercuri 29 octombrie, băcăuanii **Ghiță** și **Dembrovschi** iau parte la jocul retur Dinamo Bacău — Skeid Oslo.

★

Pentru a preîntîmpina unele accidente de jucători-selecționabili, s-a hotărît amînarea jocurilor **F. C. Argeș — Dinamo București** și **Universitatea Craiova — Steaua,** din cadrul etapei a XI-a.

În felul acesta, jocurile restanță, mai vechi și mai noi, se vor disputa după următorul program: **miercuri 26 noiembrie: PETROLUL — STEAUA** și **F. C. ARGEȘ — DINAMO BUCUREȘTI; miercuri 3 decembrie: RAPID — PETROLUL** și **UNIVERSITATEA CRAIOVA — STEAUA.**

Tot aseară s-a hotărît ca etapa a XII-a, programată inițial pentru 19 noiembrie, să se dispute cu o zi mai tîrziu, joi 20 noiembrie.

Meciuri omologate cu 3-0

Deoarece partidele FLACĂRA ROȘIE BUCUREȘTI — DACIA PITEȘTI și TORPEDO ZĂRNEȘTI — MEDICINA TG. MUREȘ, din campionatul diviziei C, nu s-au disputat (Dacia și Medicina neprezentîndu-se) Comisia centrală de competiții și disciplină a Federației române de fotbal a hotărît să omologheze aceste meciuri cu rezultatul de 3—0 în favoarea echipelor Flacăra roșie București și, respectiv, Torpedo Zărnești.

VA JUCA PE ALT TEREN

Comisia centrală de competiții și disciplină a Federației române de fotbal a analizat modul cum s-a desfășurat meciul Viitorul Gheorghieni — Chimia Făgăraș și a hotărît să ridice dreptul de organizare pe o etapă pe teren propriu echipei Viitorul Gheorghieni pentru insuficiente măsuri organizatorice.

Mîine, în Capitală

Stadionul Republicii, ora 13,15: Rapid — Jiul Petroșani (tineret-rezerve), ora 15: Rapid — Jiul (div. A); **Stadionul Metalul,** ora 11: Metalul — Gloria Bîrlad (div. B), ora 13: Metalul — Petrolul Berca (juniori); **Stadionul Politehnica,** ora 11: Sportul studențesc — Poiana Cîmpina (div. B), ora 13: Sportul studențesc — Comerțul Alexandria (juniori); **teren Laromet,** ora 11: Tehnometal — Cimentul Medgidia (div. C), ora 13: Tehnometal — Cimentul Medgidia (juniori); **teren Voința,** ora 9,15: Șc. sp. nr. 2 București — Șc. sp. Energia București (juniori), ora 11: Voința — Electrica Constanța (div. C), ora 13: Voința — Progresul Balș (juniori); **teren Autobuzul,** ora 11: Autobuzul — Caraimanul Bușteni (div. C), ora 13: Autobuzul — F. C. Argeș (juniori); **teren Sirena,** ora 11: Sirena — Prahova Ploiești (div. C), ora 13: Sirena — Prahova Ploiești (juniori); **teren Steaua,** ora 15: Steaua — Portul Constanța (juniori); **teren Electronica,** ora 13: Electronica Obor — Electrica Constanța (juniori); **teren Olimpia,** ora 13: Flacăra roșie București — Petrolistul Boldești (juniori).

ARBITRI SUSPENDAȚI

Colegiul central al arbitrilor de fotbal a hotărît sancționarea arbitrilor A. Toth, O. Uyhely și A. Sike (toți din Oradea) cu suspendarea pe timp de două săptămîni pentru că s-au prezentat cu întîrziere la meciul Olimpia Satu Mare — Ripensia Timișoara.

RESTANȚĂ ÎN DIVIZIA C

La Bîrlad s-a disputat meciul restanță (etapa a 7-a) din campionatul diviziei C, seria a II-a, dintre **A.S.M. Tecuci — S.U.T. Galați,** care s-a încheiat cu rezultatul de 1—0 (1—0).

E. SOLOMON — coresp.

AU FOST DESEMNAȚI FINALIȘTII CAMPIONATULUI NAȚIONAL

La sfîrșitul săptămînii trecute s-au încheiat întrecerile semifinalei campionatului republican individual masculin de șah pe anul în curs. Lupta pentru obținerea dreptului de a juca în finală a fost foarte dîrză, fapt ilustrat de clasamentele finale ale celor șase grupe:

BUCUREȘTI — Grupa I: **V. Georgescu** 10½, **Th. Ghițescu, C. Botez** și **C. Radovici** 10, V. Țacu 8, M. Șabă 7½, C. Miron 6½, V. Demian și P. Mateescu 6, C. Hogaș 4½, V. Isac 4, R. Dumitrașcu 3, Gh. Cernea și V. Alexe 2½ (14 participanți).

Grupa a II-a: **M. Pavlov** 11½, **Em. Reicher** 10, **S. Segal** și **S. Grunberg** 9, V. Stoica 8, C. Rădulescu și D. Bena 7½, C. Dumitrașcu și D. Volf 6, M. Cruceanu 5½, Gh. Martin 5, M. Vîț 2½, M. Flueraș 2, P. Teodorescu 1½ (14 part.).

SUCEAVA — **D. Bondoc** și **Tr. Stanciu** 10, **Em. Ungureanu** și Gh. Gavrilă II 9, Al. Chescă, Sasu, Ducșoara Ad. și C. Mitrofan 8, D. Ghizdavu (!) și A. Ghilea 5½, Ad. Marcovici 5, M. Florea, I. Rokaly și M. Tufă 3½, Th. Pranițchi 2½ (14 part.).

TIMIȘOARA — **Ș. Neamțu** 11, **C. Partoș** 10½, **Ed. Nacht** 9, S. Teodorescu 8½, N. Ilijin 8, D. Zara 7½ (!), A. Kertesz 6 și W. Ott 5½, Z. Kergy I, L. Pogorevici, E. Gal și L. Lencuș 4½, I. Biriescu 4, K. Klein 3½ (14 part.).

BRĂILA — **Gh. Mititelu** și **Gh. Varabiescu** 10½, M. Tratatovici 9½, M. Chiricuță 9, P. Carp, C. Vasile și C. Zărnescu 8, M. Rădulescu 7 (retras cu 2 runde înainte de sfîrșit), I. Bucătaru 5½, O. Somesan 4½, C. Guzgulea 4, C. Apostol 3, M. Prisecaru 2½, R. Stan 1 (14 part.).

ORADEA — **Iuliu Szabo** 8, **I. Fischer,** L. Horvath și A. Buză 6½, T. Csarko și M. Suta 5½, C. Drozd și I. Lazăr 4½, Iosif Szabo 3½, Z. Nagy II 3, A. Szabo I (11 part.).

Finala se va desfășura între 12 noiembrie și 5 decembrie în București. În afara celor 18 calificați din etapa semifinală vor mai participa: marele maestru **Fl. Gheorghiu,** maeștrii internaționali **dr. O. Troianescu** — campionul țării —, **V. Ciocîltea** și **D. Drimer.** Deci, o finală cu 22 participanți.

În ședința Biroului F.R.Ș. din 21 octombrie s-a stabilit și lotul participantelor la finala campionatului feminin, programată între 11—27 noiembrie la Piatra Neamț. Iată lista finalistelor: **Margareta Teodorescu, Alexandra Nicolau, Elisabeta Polihroniade, Rodica Reicher, Eleonora Jianu, Maria Pogorevici, Gertrude Baumstark, Suzana Makai, Maria Desmireanu, Veturia Simu, Ana Apostolescu, Emilia Chiș, Margareta Frîncu, Rodica Crăciun, Ioana Miroslav, Lia Bogdan.**

T. N.

UNDE MERGEM?

AZI

BASCHET: **Sala Floreasca,** de la ora 15,30: Universitatea — I.E.F.S. II (m.B), Steaua — Politehnica Brașov (m. A), I.E.F.S. — Rapid (f.A), I.C.H.F. — Rapid (m.A).

POLO: **Strandul Tineretului,** ora 16,30: Rapid — Vasutas Budapesta, meci amical internațional.

VOLEI: **sala Progresul,** de la ora 16,30: Aurora — I.E.F.S., Medicina — Electra (m.B), Progresul — Rapid (f.A); **sala Constructorul,** de la ora 17,30: Universitatea — A.S.E., Constructorul — Viitorul (f.B).

LUPTE: **sala Dinamo,** de la ora 16,30: faza pe municipiu a concursului republican de toamnă al juniorilor (greco-romane).

POPICE: **Arena Voința** (ora 16): Voința București — C.S.M. Reșița; **arena Constructorul** (ora 16): Laromet București — Gloria București; **arena Giulești** (ora 16): Rapid — Petrolul Ploiești, partide programate în cadrul campionatului diviziei A (f).

CĂLĂRIE: **Baza hipică din calea Plevnei,** de la ora 14,30: Cupa României.

JUDO: **Sala Giulești,** de la orele 17,30, „Cupa Școlii sportive nr. 1", Rapid București — Selecționata orașului Brno (Cehoslovacia).

MÎINE

HANDBAL: **stadionul Tineretului,** ora 9: Școala sportivă nr. 1 Buc. — Voința Brăila (j.f), ora 10: Șc. sp. nr. 2 Buc. — Șc. sp. Constanța (j.f.), ora 11: I.E.F.S. — Rulmentul Brașov (f.A), ora 12: Șc. sp. nr. 1 Buc. — Liceul C. I. Caragiale Ploiești (j.m.); ora 13,15; Șc. sp. nr. 3 Buc. — Liceul Tîrgoviște (j.m.); stadion Giulești, ora 9,30: Rapid — Lic. Victoria (j.f.), ora 10,30: Rapid — Lic. nr. 1 Slatina (j.m.).

POLO: **Strandul Tineretului,** de la ora 10: Progresul — C.S.M. Cluj, Rapid — I.E.F.S., Dinamo — Vagonul, meciuri în cadrul diviziei A.

POPICE: **Arena Giulești,** ora 8: Rapid — C.F.R. Timișoara; **arena Voința:** Voința — Petrolul Ploiești, partide din cadrul campionatului diviziei A (.n).

LUPTE: **sala Floreasca,** de la ora 9,30: reuniunea a doua a concursului republican de toamnă al juniorilor — faza pe municipiu (greco-romane).

VOLEI, **Sala Giulești,** ora 8: Rapid — Viitorul (m.j.), Steaua — Unirea Tricolor Brăila, Rapid — Universitatea Craiova (m.A), C.P.B. — Voința M. Ciuc (f.A), Lic. Matei Basarab — C.C.S. (m.j.); **sala Dinamo,** de la ora 8: Tînărul Dinamovist — Șc. sp. Ploiești (m.j.), Medicina — Farul, Dinamo — C.S.M. Sibiu (f.A.), Dinamo — Viitorul Bacău (m.A), Șc. sp. nr. 2 — Dinamo (f.j.); **sala Constructorul,** ora 8: Constructorul — Șc. sp. nr. 3, Viitorul — Cutezătorii (f.j.), Spartac — Corvinul Deva (f.B), Șc. sp. nr. 1 — Rapid (f.j.); **sala Progresul,** ora 8: Șc. sp. nr. 1 — Șc. sp. nr. 3, Steaua — Dinamo, Progresul — Petrolul Ploiești (m.j.).

CAIAC-CANOE. Lacul Herăstrău, de la ora 7,30: „Cupa de toamnă".

CICLOCROS. Traseu stadionul Steaua (bd. Ghencea), de la ora 10: „Cupa Steaua".

CĂLĂRIE. Baza hipică din calea Plevnei, de la ora 9,30: „Cupa României".

LOTO-PRONOSPORT

Programul concursului Pronosport de mîine cuprinde, după cum am mai anunțat, întreaga etapă a campionatului diviziei A de fotbal din țara noastră și cinci partide din campionatul italian. Acest fapt trebuie să vă determine să depuneți buletinele din vreme, astăzi fiind ULTIMA ZI.

Vă prezentăm acum programul concursului Pronosport nr. 44 de duminică 2 noiembrie a.c.: I: Elveția — Portugalia; II: Dinamo București — U.T. Arad; III: Politehnica Iași — F.C. Argeș; IV: Crișul — Steagul roșu; V: A.S.A. Tg. Mureș — Rapid; VI: Jiul — Universitatea Craiova; VII: Farul — Dinamo Bacău; VIII: C.F.R. Cluj — Petrolul; IX: Știința Bacău — Metalul București; X: Metrom Brașov — Politehnica Galați; XI: Metalul Tîrgoviște — Portul; XII: Olimpia Satu Mare — Minerul Baia Mare; XIII: Gaz metan — C.F.R. Arad.

NUMERELE EXTRASE LA TRAGEREA LOTO DIN 24 OCTOMBRIE

EXTRAGEREA I: 3 81 19 65 80 28 78 52 40 63 21 13

FOND DE PREMII: 520.569 lei.

EXTRAGEREA a II-a: 50 48 69 30

FOND DE PREMII: 272.601 lei.

Plata premiilor pentru această tragere se va face astfel:

În Capitală de la 1 noiembrie pînă la 9 decembrie 1969, inclusiv;

În provincie de la 4 noiembrie pînă la 9 decembrie 1969, inclusiv.

sportul în lume

ÎN C. C. E. LA HANDBAL

BUDAPESTA, 24 (Agerpres). — La Budapesta s-a disputat primul meci dintre echipele Honved Budapesta și Hafnarjardar (Islanda), contînd pentru „Cupa campionilor europeni" la handbal masculin. Victoria a revenit handbaliștilor maghiari cu scorul de 28—17 (12—8).

Returul acestei întîlniri se va desfășura la 2 noiembrie, la Reykjavik.

Turneele zonale de șah

ATENA. — La jucarea partidelor întrerupte, Fl. Gheorghiu n-a reușit să-l învingă pe Siaperas, jocul încheindu-se cu remiză. În fruntea clasamentului au trecut Hort și Matulovici, fiecare cu 12 p (Hort a cîștigat partidele cu Hübner și Nicevski ; iar Matulovici l-a învins pe Wright). Urmează : Hübner și Jansa 11½ p, **Gheorghiu** 11 p, Csom 9½ p.

VIENA. — După 13 runde în turneul zonal de șah de la Gloggnitz (Austria) conduce Uhlmann (R.D. Germană) — 9 p, urmat de Portisch (Ungaria) — 8½ (1) p, Andersson (Suedia) — 8 (1) etc. Maestrul român Dolfi Drimer ocupă locul 8 cu 7 (1) p.

LISABONA. — În partida centrală din runda a doua, la Portimao (Portugalia), Gligorici l-a învins pe Bobotov. Alte rezultate : Visier — Filip 0—1 ; Schumacher — Saborido 1—0 ; Schaufelberger—Mariotti 0—1 ; Cordovil — Lewy 0—1 ; Bilek — Durao 1—0.

EL SHAFFEI ÎNVINGE PE STILWELL

LONDRA, 24. — Turneul internațional de tenis cotat cu „Cupa Dewar" a continuat la Stalybridge (Cheshire) cu desfășurarea partidelor din cadrul sferturilor de finală ale probelor de simplu. În turneul masculin, Ismail el Shaffei (Republica Arabă Unită) l-a întrecut cu 6—4, 6—2 pe Graham Stilwell (Anglia), iar englezul M. Cox l-a eliminat cu 4—6, 6—2, 6—2 pe compatriotul său G. Battrick. R. Hewitt (Republica Sud-Africană) a dispus cu 6—1, 6—0 de vest-germanul H. Plotz.

FRAȚII PETTERSSON N-AU REZISTAT TENTAȚIEI...

Cunoscuții cicliști suedezi frații Gösta, Sture, Erik și Tomas Pettersson, vor activa, cu începere de la 1 ianuarie, ca profesioniști în echipa italiană „Ferretti". Ei au acceptat să semneze un contract pe o perioadă de 2 ani. Gösta, în vîrstă de 29 de ani, va fi căpitanul acestei formații, care va avea sediul la Terrenie, în apropiere de orașul Pisa. Cei 4 frați vor participa, pe data de 2 noiembrie, la ultima lor cursă ca amatori.

JAPONEZII DOMINĂ C. M. DE JUDO

În prezența a 6 000 de spectatori, au început la Ciudad de Mexico campionatele mondiale de judo. Încă din prima zi, care a programat meciuri în cadrul categoriilor semigrea și grea, s-au înregistrat surprize, cea mai mare constituind-o eliminarea marelui favorit al categoriei grea, olandezul Ruska (deținător al titlului), de către belgianul De Wandeleer. Locul I i-a revenit însă sportivului japonez Shuji Suma, care a dispus în finală de vest-germanul Glahn. Medalii de bronz au fost atribuite japonezului Matsunaga și sovieticului Onașvili. La categoria semigrea medalia de aur a fost cucerită de japonezul Fumio Sasahara, iar cea de argint i-a revenit vest-germanului Herman. Sovieticul Pokataiev și japonezul Kawabata au obținut medalii de bronz.

URTAIN : AL 20-lea K. O. CONSECUTIV

Boxerul spaniol de categorie grea José Manuel Ibar Urtain continuă seria succeselor. În meciul desfășurat la Vigo, el l-a făcut k.o. în repriza a doua pe americanul Al Bank. Aceasta a fost cea de-a 20-a victorie consecutivă realizată înainte de limită de Urtain.

PANORAMIC SPORTIV EXTERN

După agitata săptămînă cu preponderență fotbalistică, datorită căreia comentariile abundă și acum în coloanele presei de specialitate (sau, cum spunea un hîtru, în orice grup mai mare de... două persoane), iată-ne în pragul unui respiro ! doar campionatele naționale mai agită rubricile de rezultate. Nu e mai puțin adevărat că odihna va fi scurtă și pasiunile legate de marile competiții internaționale, pentru noi în prim plan cele europene, vor reizbucni, curînd-curînd.

În ciclism, a sosit ora conturilor, a bilanțurilor și a velodromurilor acoperite. Ce e drept, în următorul panoramic vom mai avea de comentat o ultimă cursă tradițională a rutierilor („Trofeul Baracchi") și, foarte probabil, tentativa de record al orei pe care o va întreprinde belgianul Bracke, la Ciudad de Mexico. Nu este exclus ca tot belgienii să culeagă și ultimele fiori ale unui sezon care i-a făcut celebri. Pînă atunci, la ordinea zilei (și a... nopții) sînt cursele de 6 zile, înșiruite într-o autentică salbă : Dortmund, Madrid, Frankfurt ! Abundența acestor întreceri, departe de a fi întîmplătoare, face parte din contraofensiva care, încercînd să evite declinul curselor de pistă din Occident, a relansat combinația sport-spectacol. Bineînțeles, nu fără a recurge la substanțiala contribuție financiară a firmelor comerciale...

Scrisori primite de la, relativ numeroși, cititori atestă un interes nebănuit pentru lumea curselor de cai. Sezonul este, într-adevăr, în toi. Trăpașii din R. F. a Germaniei au ocazia să capete... zăhărelul de la proprietari și driveri : la Gelsenkirchen, „Cupa Stuten" (2 000 m) ; la Farmsen, „Cupa Hamburg" (1 500 m) ; la Mariendorf, „Marele Premiu Mariendorf" (4 200 m) ; la Dinslaken, „Calul de Aur" (1 700 m). În cursele de galop, proba internațională „Cupa Weinberg", găzduită de hipodromul din Frankfurt, deține capul de afiș.

Prima adversară a „XV"-lui nostru reprezentativ, selecționata R. F. a Germaniei, primește, la Hamburg, replica rugbyștilor cehoslovaci, de asemenea viitori adversari, în luna ce urmează, ai jucătorilor români. Luînd în considerare foarte realistul raport valoric, nu putem pronostica meciuri foarte dificile în compania acestor două formații. Totuși, bunul obicei al trimiterii de antrenori-observatori la partidele oficiale ale adversarilor ar putea fi... creat și în rugby. Chiar dacă valoarea presupusă a echipelor cu care ne vom întrece într-un viitor foarte apropiat pare încă prea mică pentru a ne îngrijora, abordarea, cu adevărat metodică, a partidelor oficiale ni se pare a fi de rigoare.

Deși existența patinoarelor artificiale permite alunecarea pe oglinda de gheață pînă și în echipament de... strand, tot răcoarea de toamnă e cea care dă semnalul efervescenței competiționale. Sînt în plină desfășurare meciurile contînd pentru turul I al „Cupei campionilor europeni". Bineînțeles, lupta pentru titlul de cea mai bună echipă de club europeană îi va avea ca protagoniști pe hocheiștii sovietici și pe cei cehoslovaci. Prezintă, deci, interes crescut știrile ce ne sosesc din campionatele U.R.S.S. și Cehoslovaciei de hochei. În orice caz, maeștrii sovietici ai pucului nu se dezmint, iar clasamentul golgeterilor campionatului unional arată o eficacitate excepțională : Petrov 21, Mihailov 19, Firsov și Harlamov (primii patru clasați) cîte 16 puncte înscrise ! Toți apără culorile liderei, T.S.K.A. Moscova...

Între timp, patinatorii cu nume sonore se antrenează intens, avînd ca obiectiv apropiat modificarea tabelelor de recorduri și ca obiectiv de perspectivă prima întrecere olimpică de iarnă din Asia, Jocurile de la Sapporo.

G. RUSSU-ȘIRIANU

DE LA C. M. DE SKEET, C. COMARNISCHI TRANSMITE

U.R.S.S. CONDUCE ÎN PROBA PE ECHIPE

● România pe locul 8—9 după prima zi ● Sovieticul Turanov a doborît toate talerele ● Azi, va fi desemnată echipa campioană a lumii

SAN SEBASTIAN, 24 (prin telefon). Beneficiind de o vreme mai bună, deși schimbătoare, 125 de concurenți, dintre care 11 femei și 13 juniori, reprezentînd 32 de țări și 17 echipe, au pornit, vineri dimineața, pe poligonul Guadamendi, din frumoasa stațiune spaniolă San Sebastian, la o întrecere extrem de dură, la capătul căreia cei mai buni vor fi răsplătiți cu titlurile supreme, cele de campioni ai lumii, la skeet (talere aruncate din turn).

Capriciile atmosferice au făcut ca la ora de debut a competiției să plouă și tocmai atunci să tragă primul nostru reprezentant, *Gheorghe Sencovici*. Dar cu toate dificultățile întîmpinate, el și-a inaugurat prezența la actuala ediție a mondialelor realizînd punctaj maxim într-o serie, 25 de talere lovite din 25. La fel de precis a tras Sencovici și în seria următoare, reușind să „spargă" toate cele 25 de talere, pentru ca în cea de a treia și ultima serie a zilei, el să nu doboare decît 22 de talere, fiind probabil obosit și vădit stingherit de razele soarelui care veneau din față. Eforturile solicitate trăgătorilor la aceste întreceri sînt deosebit de mari. Trăgătorii noștri, de exemplu, s-au trezit la ora 6 dimineața, la 7,30 au fost pe poligon și unii dintre ei mai concurau la ora 17.

Constant s-a comportat *Gheorghe Florescu*, care a totalizat un punctaj maxim de 70 t (24+23+23), în schimb *Dumitru Danciu* n-a izbutit decît 67 t (22+21+24), evoluția lui înscriind o linie sinuoasă. Al patrulea component al echipei, *Gleb Pintilie*, a obținut cel mai bun rezultat în seria a doua (25 t), iar în celelalte a ținut un număr egal de talere : 22. El a ratat, mai ales, la simplu (postul nr. 2) talerul de la cabina mare și la dublă, al treilea taler (postul nr. 6).

Echipa noastră a marcat deci în prima zi a mondialelor un punctaj general de 278 t (totalul pe serii : 93+94+91), ceea ce reprezintă un plus de trei puncte față de cifra de la europenele de la Versailles, ziua întîi. După prima manșă România se află înaintea unor echipe puternice, ca de exemplu, S.U.A., R.F.G., Franța, Argentina, Grecia etc.

CLASAMENT PE ECHIPE : 1. U.R.S.S. 291 t, 2. Polonia 286 t, 3. Suedia 282 t, 4—5. Columbia, Chile 281 t, 6—7. Japonia, Spania 280 t, 8—9. România, Italia 278 t, 10—11. S.U.A., Finlanda 276 t, 12—13. Franța, R.F. a Germaniei 275 t, 14. Grecia 271 t, 15. Argentina 263 t, 16. Cuba 261 t, 17. Canada 252 t.

CLASAMENT INDIVIDUAL : 1. TURANOV (U.R.S.S.) 75 t, 2. Gabasa (Venezuela) 74 t, 3—6. Zavaliov (U.R.S.S.), Gilmar (S.U.A.), Topp (U.R.S.S.), Lafond (Franța) cîte 73 t, 7—17. Gh. Sencovici (România), Peno — campion european (Franța), Petrov — campion olimpic (U.R.S.S.), Serov (U.R.S.S.), Benești (U.R.S.S.), Farfan (Columbia), Provence (S.U.A.), Pirmames (Austria), Nuccio (Italia), Korolkievicz (Polonia), Bulba (U.R.S.S.) cîte 72 t.

În competiția feminină, pe primul loc se află **Gurvici (U.R.S.S.)** și Ortinz (Mexic), cu cîte 72 de talere lovite.

Trecînd în revistă clasamentele, se poate observa că formațiile Uniunii Sovietice, Poloniei și Suediei își confirmă valoarea ridicată. Mai ales, trăgătorii sovietici au fost la înălțime, toți cei 7 înscriși în competiție ocupînd locuri fruntașe. Formidabil a tras Turanov, care n-a greșit la nici un taler. La echipe au suferit pierderi importante selecționatele S.U.A., Franței, R.F. a Germaniei și Greciei. Întrecerile primei zile, care au durat mai bine de 10 ore, s-au încheiat pe întuneric și, totuși, în ultima serie, fostul campion al lumii, chilianul Jattar, a înscris 25 de puncte, din tot atîtea posibile. Simbătă se va trage cea de a doua manșă de 75 t, după care va fi cunoscută echipa campioană mondială.

O piesă rușinoasă din dosarul meciului Estudiantes — Milan : jucătorul milanez Nestor Combin, acoperindu-și fața însingerată, este purtat pe o brancardă și evacuat de pe teren. Cupa Intercontinentală a fost cucerită cu sacrificii...

Telefoto : A. P. AGERPRES

fotbal meridiane

CONTINUĂ URMĂRILE REPRESIVE ALE FINALEI DE LA BUENOS AIRES...

Trei jucători de la Estudiantes au fost arestați !

BUENOS AIRES 24 (Agerpres). — Președintele Argentinei, Juan Carlos Ongania a criticat cu asprime, într-un comunicat oficial, atitudinea jucătorilor de la clubul „Estudiantes la Plata" în cursul meciului retur din cadrul „Cupei Intercontinentale", disputat miercuri la Buenos Aires în compania formației italiene A.C. Milan. Se știe că, în timpul partidei, jucătorii argentinieni au practicat un fotbal de o duritate care amintea „coridele", doi dintre ei fiind chiar eliminați de pe teren de către arbitru.

Comunicatul cere Federației argentiniene de fotbal și serviciilor de poliție să ia măsurile necesare pentru a se evita producerea pe viitor a unor asemenea incidente reprobabile.

În urma comunicatului prezidențial, poliția argentiniană a arestat trei jucători aparținînd clubului Estudiantes : **Alberto Poletti**, acuzat de infracțiune la regulile în vigoare privind desfășurarea manifestațiilor sportive, pe **Lujan Manera**, vinovat de aceeași infracțiune, și pe **Ramon Aguire Suarez**, inculpat pentru agresiune repetată contra jucătorilor milanezi. Cei trei au fost transportați la închisoarea Villa Devoto, unde așteaptă să fie judecați. Ei vor fi pasibili de o pedeapsă de cel puțin 30 de zile închisoare.

Din Buenos Aires se anunță totodată că echipa A. C. Milan a putut părăsi în sfîrșit capitala argentiniană, după ce jucătorul franco-argentinian Nestor Combin a fost eliberat din arest, la dispoziția expresă a șefului statului. Acesta, escortat de poliție, a putut ajunge la aeroport, unde era așteptat de coechipierii săi.

Trofeul „Cupei Intercontinentale", simbolizat de o minge de fotbal așezată pe patru coloane, a avut și el de suferit de pe urma incidentelor care s-au produs după meci. Cînd italienii s-au trezit cu cupa în mîini, au putut observa că balonul se turtise !

Totodată, Federația argentiniană de fotbal a luat severe măsuri împotriva unor jucători ai echipei Estudiantes. Portarul echipei, **Alberto Poletti**, a fost suspendat pe viață, iar **A. Suarez** nu va avea drept de joc 30 de meciuri. De asemenea, el nu va mai putea evolua într-un joc internațional timp de 5 ani. În ceea ce-l privește, pe jucătorul **Manera**, acesta a fost suspendat pentru 20 de meciuri și i s-a luat dreptul de a juca într-o partidă internațională pe o perioadă de 5 ani.

Agențiile internaționale de presă subliniază că este posibil ca acești trei jucători să fie condamnați și la închisoare pe o perioadă de 30 de zile, deoarece s-au făcut vinovați de încălcarea legii privind buna desfășurare a competițiilor sportive.

ÎN PRELIMINARIILE C. M.

R. D. GERMANĂ PĂSTREAZĂ ȘANSE PENTRU MEXIC

După rezultatul de egalitate (2—2) dintre R. D. Germană și Italia din primăvara acestui an, mulți comentatori au acordat fotbaliștilor peninsulari prima șansă de calificare. Acum însă, după ce selecționata R.D. Germane a învins Țara Galilor în deplasare (3—1) ea a preluat conducerea în clasament (5 p), avînd însă cu un joc mai mult decît „Squadra Azzurra" (3 p). Echipa Italiei va susține ambele jocuri pe teren propriu : cu Țara Galilor la 4 noiembrie și cel decisiv cu R. D. Germană, la 22 noiembrie, la Neapole. Echipa învingătoare în această ultimă partidă (bineînțeles dacă Italia cîștigă jocul cu galezii) va pleca în Mexic. La scor egal, va urma un meci suplimentar, pe teren neutru.

Dar iată cîteva amănunte de la jocul de la Cardiff, disputat miercuri, unde echipa R. D. Germane, excelent pregătită, a obținut un rezultat foarte bun. Aplicînd o tactică de păstrare a balonului, o defensivă prudentă, oaspeții au contraatacat vijelios și surprinzînd apărarea galeză au realizat 3 goluri în 9 minute !

După o repriză în care nu s-a înscris nici un gol, echipa R. D. Germane a condus la un moment dat în a doua parte a jocului cu 3—0, prin punctele marcate de **Vogel** (min. 53), **Frenzel** (min. 58 și 62). Apoi, galezii au redus scorul prin **Powel** în min. 83. Rezultat final 3—1 pentru R.D.G. Iată formațiile aliniate în partida de la Cardiff : R. D. GERMANĂ : **Croy — Frässdorf, Urbanczyk, Bransch, Seehaus, Körner, Stein, Irmscher, Löwe, Frenzel, Vogel.** ȚARA GALILOR : **Sprak — Rodriguez, Thomas, Hennessy, England, Powel, Durban, Reece, Krzywicky, Davies, Toshack.**

TORRES, SCOS DIN ECHIPA PORTUGALIEI !

În preliminariile campionatului mondial, la 2 noiembrie, la Berna, echipa Portugaliei va întîlni formația Elveției. În vederea acestei întîlniri — care nu mai vizează primul loc în grupa I — antrenorul echipei portugheze, Jose Maria Antunes, a declarat că va prezenta următoarea formație probabilă : **Damas, Conceicao, Humberto, Battista, Hilario, Goncalves, Rolando, Perez, Nelson (Guerreira), Eusebio, Marinho.**

FLORETA FEMININĂ ROMÂNEASCĂ ȘI-A CONFIRMAT CLASA MONDIALĂ

Dacă la ediția precedentă a C.M. de scrimă, din Canada, satisfacțiile cele mai mari nile-au oferit floretiștii (echipa României cucerea titlul de campioană a lumii), acum, la Havana, a fost rîndul floretiștelor.

Ca martori oculari, care am împărțit cu întregul lot al țării emoțiile întrecerilor, putem afirma că n-am văzut niciodată pe floretistele noastre atît de hotărîte să învingă. În acest scop, ele și-au mobilizat toate resursele, s-au impus totodată printr-un inegalabil spirit de dăruire.

Ținem să facem aceste sublinieri, cu atît mai mult cu cît una dintre componentele echipei, Ileana Drîmbă, a intrat în concurs, în finala probei, încă nerestabilită după un accident suferit la individuale. O elongație a nervului sciatic, ivită în semifinale, a obligat-o să stea în pat, în toate pauzele dintre asalturi. Deși nerestabilită, ea a acceptat răspunderea de a evolua la echipe, suportînd cu stoicism durerile, foarte acute mai ales în acțiunile cu fandare. O a doua sportivă, Olga Orban-Szabo a fost accidentată în asaltul cu Samușenko, ultimul de altfel, care urma să decidă echipa campioană : la scorul de 2—2, reprezentanta țării noastre a primit o lovitură-ricoșeu în piciorul drept, soldată cu o rupere de țesut muscular, destul de gravă. Asaltul s-a întrerupt pentru cîteva minute (unii s-au grăbit să afirme că Olga va abandona !), floretista noastră a primit îngrijirile cuvenite, după care, cu o vigoare — parcă — sporită, a reluat asaltul, dînd decisiv două tușe magistrale, pe paradă ripostă, și care au adus României titlul suprem.

Singure aceste argumente ar fi fost suficiente pentru a înțelege în ce condiții dramatice a susținut echipa noastră finala. A existat, însă, și un factor corectiv, de o inestimabilă importanță. Finala a adus pe planșă, alături de Ileana Drîmbă și Olga Orban-Szabo, o trăgătoare extrem de combativă (așa cum n-am fi bănuit-o niciodată !), lucidă și inteligentă, pe Maria Vicol. Posesoare a unei tehnici desăvîrșite, gîndind tactic fiecare acțiune, Maria Vicol a fost de departe eroina competiției pe echipe, sportiva care a adus culorilor țării maximum de victorii. Învinsele ei — trei campioane mondiale (Gorohova, Samușenko, Zabelina) și o campioană olimpică (Novikova). Superb buchet de succese, care încununează anii de muncă dăruiți scrimei de către o sportivă talentată, serioasă și modestă.

Cu toate că n-a reușit să-și aproprie nici o victorie, ca de a 5-a componentă a echipei, Suzana Ardeleanu, are merite mari, pentru evoluția ei curajoasă, îndeosebi în asalturile cu Novikova și Gorohova, aducînd echipei tușe foarte prețioase la ora bilanțului.

Cît privește pe cea de-a cincea floretistă din lot, Ana Ene, ea a făcut și acum dovada multiplelor ei posibilități. Păcat, însă, că absența îndelungată de la pregătire (a reluat antrenamentele abia în ultimele două luni) a împiedicat-o de a-și etala întreaga-i valoare. Ea n-a rezistat, în primul rînd din punct de vedere fizic, maratonului de la Ciudad Deportiva.

Individualele feminine de floretă ne-au oferit argint prin Ileana Drîmbă. Performanța este excelentă în condițiile de care am amintit. Și așa, totuși, ea a reușit să cîștige de patru ori (4—1 la Rejtő, Gapais și Samușenko și 4—3 la Cirkova). Marea majoritate a specialiștilor sînt încredințați că, fără gravele erori de arbitraj din asaltul Gapais — Novikova (franțuzoaica a condus cu 3—1, după care a fost pusă de două ori în gardă, deși dăduse tot atîtea lovituri valabile) Ileana Drîmbă ar fi primit medalia de aur. În acel moment al finalei, principala ei urmăritoare, Novikova, nu acumulase decît două victorii și n-ar fi putut încheia turneul decît cu maximum 3...

Remarcabilă la individuale, a fost și comportarea Mariei Vicol, căreia i-a surîs de puțin un loc în finală. Ea a avut, în semifinale, același număr de victorii ca și Novikova și Samușenko (3), floretistele sovietice beneficiind doar de un tușaveraj mai bun.

Pentru mulți a constituit o supriză eliminarea Olgăi Orban-Szabo, în turul 2. Sportiva noastră a întîlnit, inițial, două trăgătoare cu un stil foarte alambicat, care numai scrimă n-au făcut (Rodriguez și Mackenzie), în plus, ea n-a putut depăși — ca altădată — „complexul" Rejtő.

Tiberiu STAMA

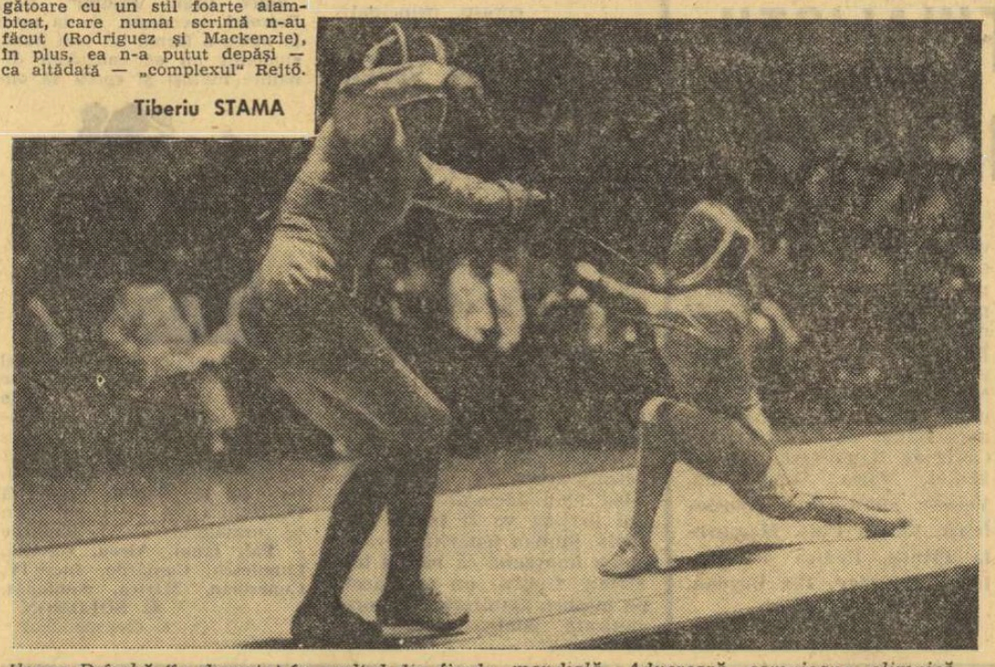

Ileana Drîmbă (în dreapta) în asaltul din finala mondială. Adversară, campioana olimpică, Elena Novikova... Foto : PRENSA LATINA

„CUPA ROMÂNIEI" : T. MUREȘANU ȘI A. PONGRAȚ — PRIMII CÎȘTIGĂTORI

Acest maraton pe planșă, care este Cupa României, la scrimă, a debutat cu proba masculină de floretă al cărei cîștigător — Tănase Mureșanu — s-a făcut cunoscut nu în duelul direct cu Ionel Drîmbă — așa cum se presupunea — ci cu cîteva asalturi mai înainte. Succesul lui Mureșanu a început să se prefigureze în al 12-lea asalt al lui... Ionel Drîmbă pe care acesta l-a pierdut (cu 3—5) în fața impetuosului Costescu și s-a conturat mai bine după victoria lui Habala (cu 5—3) asupra campionului olimpic. Dar acest succes a fost consolidat de Mureșanu însuși în asaltul cu Țiu pe care l-a cîștigat destul de ușor cu 5—2. După rezultatul nesatisfăcător din campionatele naționale, Tănase Mureșanu a reușit — acum — să se impună din nou printre fruntașii floretei noastre. Este un succes meritat pentru că — exceptînd cîteva momente de tensiune nervoasă — el a acționat calm, cu o fermă voință de a învinge, culegînd o suită impresionantă de victorii, pînă în ultima întîlnire — cînd, deconectat de certitudinea succesului — a cedat lui Drîmbă cu 2—5.

Drîmbă a terminat pe locul II, lăsîndu-ne impresia (ca și ceilalți componenți ai lotului de la Havana) că nu a depășit perioada de reaclimatizare. El a fost urmat îndeaproape de coechipierii săi, Țiu și Ardeleanu, între aceștia și cel de-al patrulea mușchetar din lot, Falb, intercalîndu-se cu rezultate meritorii tînărul Ursovici și Costescu.

Clasamentul probei de floretă-băieți : 1. T. Mureșanu (Universitatea București) 14 v ; 2. I. Drîmbă (Steaua) 13 v ; 3. M. Țiu (Steaua) 12 v (tușaveraj 43—67) ; 4. Șt. Ardeleanu (Steaua) 12 v (43—65) ; 5. G. Ursovici (Progresul) 11 v ; 6. C. Costescu (Universitatea Buc.) 9 v ; 7. I. Falb (Steaua) 8 v (51 tp) ; 8. P. Habala (Universitatea Buc.) 8 v (57 tp).

În proba de spadă, problema învingătorului s-a rezolvat și mai ușor, medicinistul din Tg. Mureș, Anton Pongrat, detașîndu-se categoric la începutul ultimei treimi a întrecerii. Din cele 14 asalturi susținute, el nu a pierdut decît două (la Moldanschi și la Bărăgan, ambele cu 5—4). Pongrat a reeditat rezultatul de anul trecut

Clasamentul probei de spadă : 1. A. Pongrat (Medicina-Tg. Mureș) 12 v ; 2. Șt. Moldanschi (Steaua) 9 v (47 t.p.) ; 3. I. Sepeșiu (Steaua) 9 v (48:64) ; 4. N. Marinescu (Steaua) 9 v (48:60) ; 5. N. Istrate (Steaua) 9 v (51 t.p.) ; 6. Al. Mironov (Electroputere-Craiova) 8 v ; 7. N. Iorgu (Steaua) 7 v (50 t.p.) ; 8. C. Bărăgan (Steaua 7 v (51 t.p.).

Profesionismul se apără !

(Urmare din pag. 1)

ținta vehemenței critice a celor care repudiau profesionismul, cînd — în realitate — fotbaliștii aceștia reprezentau, și continuă s-o facă, fondul valoric superior al sportului cu balonul rotund. Exploatarea lor era tratată astfel unilateral.

Programele internaționale, comune atît formațiilor profesioniste cît și celor de amatori, i-au pus, cu regularitate, pe unii în fața celorlalți iar, de curînd, cîțiva sportivi români au semnat contracte cu cluburile profesioniste de peste hotare la care își vor încheia (poate) activitatea lor competițională. Pe unul dintre ei, Ion Ionescu, antrenorii naționalei noastre l-au și solicitat pentru jocul oficial de la Atena, cu echipa Greciei, din cadrul C.M. de fotbal. Iată, deci, că există și altfel de canale de comunicație între fotbalul „pe bani" și cel „de plăcere".

Dar, să revenim la sinceritățile Congresului de la Hamburg. Ce-au discutat acolo membrii forului tehnic internațional ? Printre altele, spre a respecta textul informației, **interzicerea vînzării jucătorilor fără asentimentul acestora**, fapt de o importanță capitală, care poate fi echivalat cu o emancipare și o reprofilare a demnității umane, desigur jignită mai grav decît de vînzarea în sine de unilateralitatea actului, care excludea însuși subiectul tîrgului ! De asemenea, în spiritul cel mai avansat al epocii, **se preconizează obținerea de asigurări sociale pentru cei care depun, de-a lungul anilor activități profesionale** implicînd riscuri în aria sănătății și a capacității de practicare.

După cum se vede, nu numai jocul în sine se transformă, dar și mediul ambiant capătă noi accente, tot mai complexe pe măsură ce jocurile de fotbal sînt tratate ca mari spectacole publice.

Este clar că ei vor să obțină, mai întîi, cîteva din condițiile proprii... fotbalului amator, cel puțin în domeniul social.

S-ar putea ca, văzîndu-și realizate noile deziderate, profesioniștii să joace și mai bine, deconectați de grija bătrîneților sau de cea a accidentării, ori — dimpotrivă — să aterizeze în tinjeală...

Însă toate aceste preocupări mi se par minore față de o altă cerință a recentului congres, și anume aceea **a unei stricte delimitări între fotbalul profesionist și cel amator !** Vă mărturisesc că acest punct al ordinii de zi de la Hamburg m-a pus serios pe gînduri, derutîndu-mă total !

Încercînd să obțină avantaje proprii amatorismului, jucătorii profesioniști cer să fie mai net demarcați de aceștia ! Cum îmi imaginez că în intenția lor nu este vizat regulamentul jocului, mă tem ca, nu cumva, ei să fie animați de alte idei, cum ar fi, să zicem : desființarea primelor de joc, a concediului de odihnă plătit, a obligativității antrenamentelor zilnice (inclusiv băile de aburi și masajul), interzicerea acordării de echipament gratuit, folosirea ghetelor „Adidas", inviolabilitatea domiciliului (pentru cazul în care antrenorii ar dori să verifice viața sportivă a elevilor lor), acordarea dreptului de a compare în fața instanței judecătorești nu numai pentru delicte civile, ci și pentru infracțiuni față de regulamentul de joc și legea fair-play-ului etc.

Pentru că într-o asemenea ipoteză, nu am mai putea respinge „ab initio", fotbalul profesionist...

Tiparul I.P. „Informația", str. Brezoianu nr. 23—25, București

4020

PROLETARI DIN TOATE ȚĂRILE, UNIȚI-VĂ!

Redacția și administrația: str. Vasile Conta nr. 16, tel. 11.10.05, interurban 72 și 286. Telex sportrom buc. 180.

sportul

4 pagini 30 bani

Anul XXV — Nr. 706 (6140) ZIAR AL CONSILIULUI NAȚIONAL PENTRU EDUCAȚIE FIZICĂ ȘI SPORT Duminică 26 octombrie 1969

AZI, ETAPA A IX-a A CAMPIONATULUI DIVIZIEI A LA FOTBAL

Campionatul diviziei A programează astăzi etapa a IX-a. Iată meciurile:

- CONSTANȚA: Farul—Dinamo București
- CRAIOVA: Universitatea—U.T.A.
- PITEȘTI: F.C. Argeș—C.F.R. Cluj
- CLUJ: Universitatea—Crișul
- BRAȘOV: Steagul roșu—Steaua
- BACĂU: Dinamo—A.S. Armata Tg. Mureș
- PLOIEȘTI: Petrolul — Politehnica Iași
- BUCUREȘTI: Rapid—Jiul (stadionul Republicii, ora 15, în deschidere, de la ora 13,15 se vor întîlni echipele de tineret-rezerve)

Reamintim că toate partidele din această etapă vor începe la ora 15.

ÎN CAMPIONATUL DE VOLEI:

RAPID — PROGRESUL 3 — 0 (1, 9, 5)

Sala Progresul, din Capitală, a găzduit, aseară, partida feminină din cadrul campionatului divizionar de volei, în care s-au întîlnit echipele bucureștene Progresul și Rapid. Rapidistele, cu o garnitură completă, au depășit net pe gazde. Voleibalistele de la Progresul, fără valori deosebite, conduse insuficient de atent de antrenorul Gh. Rindașu, nu au opus rezistență decît în setul II, cînd au jucat — în special în prima parte — de la egal la egal cu adversarele. În celelalte seturi, ele au cedat mai ușor decît arată scorul. Partida a fost bine condusă de cuplul: M. Oancea — O. Georgescu, din București.

Gheorghe DINU

„U 1919 — 1969"

HAIDE „U"!

CLUJ, 25 (prin telefon de la trimisul nostru).

● Solidare cu aniversarea omonimului lor mai în vîrstă, „U", cluburile universitare din Capitală au trimis în bătrîna Napocă soli ai studențimii — delegații de cîte trei sportivi activi — care să omagieze venerabila vîrstă a „U"-ului și să participe la serbările jubiliare ale acestuia.

● La expoziția retrospectivă „U", cîteva tablouri sinoptice aparținînd lui Ștefan Sumurducan rezumă în cifre semnificative toată istoria fotbalului la „U". Din cel care înregistrează „constanța jucătorilor la club", am extras cîteva date: Surlașiu — David — Iancovici: cîte 9 ani, Medrea: 10 ani, Tony Dascălu, Sever Coracu: 8 ani, Mircea Luca: 16 ani, Traian Georgescu: 17 ani, Ion Suciu: 12 ani, Paul Marcu și Remus Cîmpeanu: 10 ani.

Exemple care desființează teoria „cincinalelor" studențești și care reconfirmă pe cea a valorii jucătorilor, în funcție de constanța lor la un club.

● În săptămîna semicentenarului, la Teatrul Național din Cluj, un impresionant ansamblu coral intonează, înaintea fiecărui spectacol, „Haide U", în aranjamentul muzical al profesorului de armonie Celestin Cherebețiu, tatăl fostului mare voleibalist al lui „U", Gabriel Cherebețiu. O evidentă probă de afinitate a artistului cu o altă artă a armoniei: sportul.

● Flori și omagiu pios nu se cuvin doar gloriilor, „gen Guga" — spun veteranii „U"-ului, care și-au plecat astăzi fruntea la mormîntul lui „Szony-Baci", magazinerul care a vegheat, peste 40 de ani, tricourile cu potcoavă ale alb-negrilor.

● S-au împlinit ieri 20 de ani de cînd doctorul Tolan, intrînd în facultățile de medicină și drept din Cluj, și-a recrutat — după o selecție... vizuală — 32 de tineri viguroși, compunînd astfel prima echipă de rugby a „U"-ului. Printre componenți, actualii juriști Al. Popescu, Iuga și Lucaci, medicinștii Igna, Epure, Horia Niculescu etc.

Animați de serbările jubiliare ale „U"-ului și de împlinirea a două decenii de la primul meci, rugbyștii primei generații s-au reunit zilele acestea la Cluj, susținînd și un meci jubiliar cu C.F.R.

Ce nobile furtuni pot dezlănțui peste timp, dragostea de club și atașamentul de sportul iubit!

● În atmosfera de exuberanță generală existentă acum la „U", tristețea lui Mircea Nești contrastează flagrant. „Tocmai acum, cînd trebuie să strălucim, am intrat într-o penumbră inexplicabilă, total nedorită" — explică el.

Partida nu este încă pierdută! Duminică, în ultima zi a sărbătorilor semicentenarului, „U" poate, printr-o comportare meritorie, să alunge toate suspinele, aureolînd aniversarea clubului cu un meci de zile mari, în compania Crișului.

Haide „U"!

Nușa MUSCELEANU

CU PALETA PRIN JAPONIA...

● În vizită la „Sportul", Maria Alexandru își împărtășește impresiile dintr-un lung turneu ● În 20 de zile, 12 orașe — 12 întîlniri ● O utilă tatonare pentru mondialele de la Nagoya ● Ozechi, stea nouă pe firmamentul tenisului de masă nipon

Printre primele vizite pe care campioana națională, maestra emerită a sportului Maria Alexandru, le-a făcut la întoarcerea din Japonia a fost și aceea la „Sportul".

(Citiți în pag. 4 interviul nostru cu Maria Alexandru).

CE ROL OCUPĂ SPORTUL ÎN VIAȚA OMULUI MODERN?

EL M-A PĂSTRAT UN VOLUNTAR AL MIȘCĂRII ȘI M-A ÎNDEMNAT SĂ NU SPUN NICIODATĂ NU FAPTELOR CUTEZĂTOARE!

O convorbire — în exclusivitate pentru ziarul „SPORTUL" — cu savantul Henri Coandă

Răspunzînd unei invitații a Prezidiului Academiei Republicii Socialiste România, savantul de renume mondial Henri Coandă a petrecut cîteva zile la București, pentru utile confruntări științifice cu personalități din lumea tehnicii românești.

Ilustrul nostru compatriot, căruia știința universală îi datorează avionul cu reacție, efectul Coandă — **principiu de bază pentru o serie de invenții intrate azi în circuitul mondial** — și, în detaliu, farfuria zburătoare și epoletul zburător, **acesta din urmă folosit în operația de aselenizare a celor dintîi oameni pe lună, este și un vechi sportiv, aparținînd generației de pionierat a sportului de la noi, ca și din Europa.**

Cronicile vremii îl află prezent în natație și patinaj, în schi și bob, în scrimă, tragere la semn și călărie (a cucerit trofee internaționale în turful berlinez), în rugby (jucător în campionatul universitar francez, ca și în cel al primei ligi engleze), iar o inițiativă, care ar părea de necrezut, l-a purtat în anii de aur ai studenției sale, pe jos, într-o cursă alături de alte douăzeci de persoane, de la Haifa la Pekin, timp de nouă luni.

Savantul Henri Coandă a binevoit să răspundă solicitării noastre, răspunzîndu-ne, mai întîi, la întrebarea: Ce rol ocupă sportul în viața omului modern?

— Cred că întrebarea e formulată cu referire la omul modern, numai ca pretext pentru a vorbi despre rolul sportului. Pentru că sportul a jucat un rol deosebit și în viața omului din antichitate, în epocile ce-au urmat și a ajuns pînă în zilele noastre, continuîndu-și drumul laolaltă cu civilizațiile respective. Sportul este un mijloc integrat în viața omului.

V. FIROIU

(Continuare în pag. a 3-a)

Henri Coandă văzut de Neagu Rădulescu

TURNEUL PE CATEGORII DE GREUTATE

OVIDIU GOREA N-A DEPUS ÎNCĂ ARMELE

SIBIU, 25 (prin telefon de la trimisul nostru). — În general, semifinaliștii turneului de box de la Sibiu au evoluat la un nivel satisfăcător, dar am asistat și la meciuri de slab nivel tehnic.

Cea mai frumoasă comportare ca, de altfel, și în meciurile precedente, a realizat-o Ovidiu Gorea (Voința Reghin). El l-a învins prin abandon în repriza a III-a pe Gheorghe Popa (Metalul București). La categoria grea, Ilie Dascălu (Dinamo București) l-a învins prin abandon în repriza a doua pe Șt. Panduru (Electroputere Craiova). I. Sănătescu (Electroputere Craiova) l-a învins prin k.o. II pe A. Iancu (Cîmpulung Muscel). La categoria cocoș, G. Pometcu s-a calificat în finală prin neprezentarea lui Otvös (I.S. C. Turzii). La fel s-a calificat și I. Hodoșan (Metalul București), în dauna lui A. Majai (C.S.M. Cluj). Iată celelalte rezultate: categoria cocoș — R. Ivanciu (Metalul București) b.p. P. Irimie (Rafinăria Ploiești); cat. semiușoară — Gh. Roșca (I.S. C. Turzii) b.p. A. Moraru (Dinamo Brașov); cat. mijlocie — V. Tecuceanu (Rapid București) b.p. E. Duda (I.S. C. Turzii), I. Olteanu (Dinamo București) b.p. D. Gălinaru (Crișul Oradea).

Gheorghe ILIUȚĂ

În pag. a 2-a:

Elita baschetului la a XXI-a confruntare pentru titlul național

AZI DIMINEAȚA — ORA 10 — SUB CUPOLA SĂLII FLOREASCA

GALA FESTIVĂ A SPORTULUI ALB

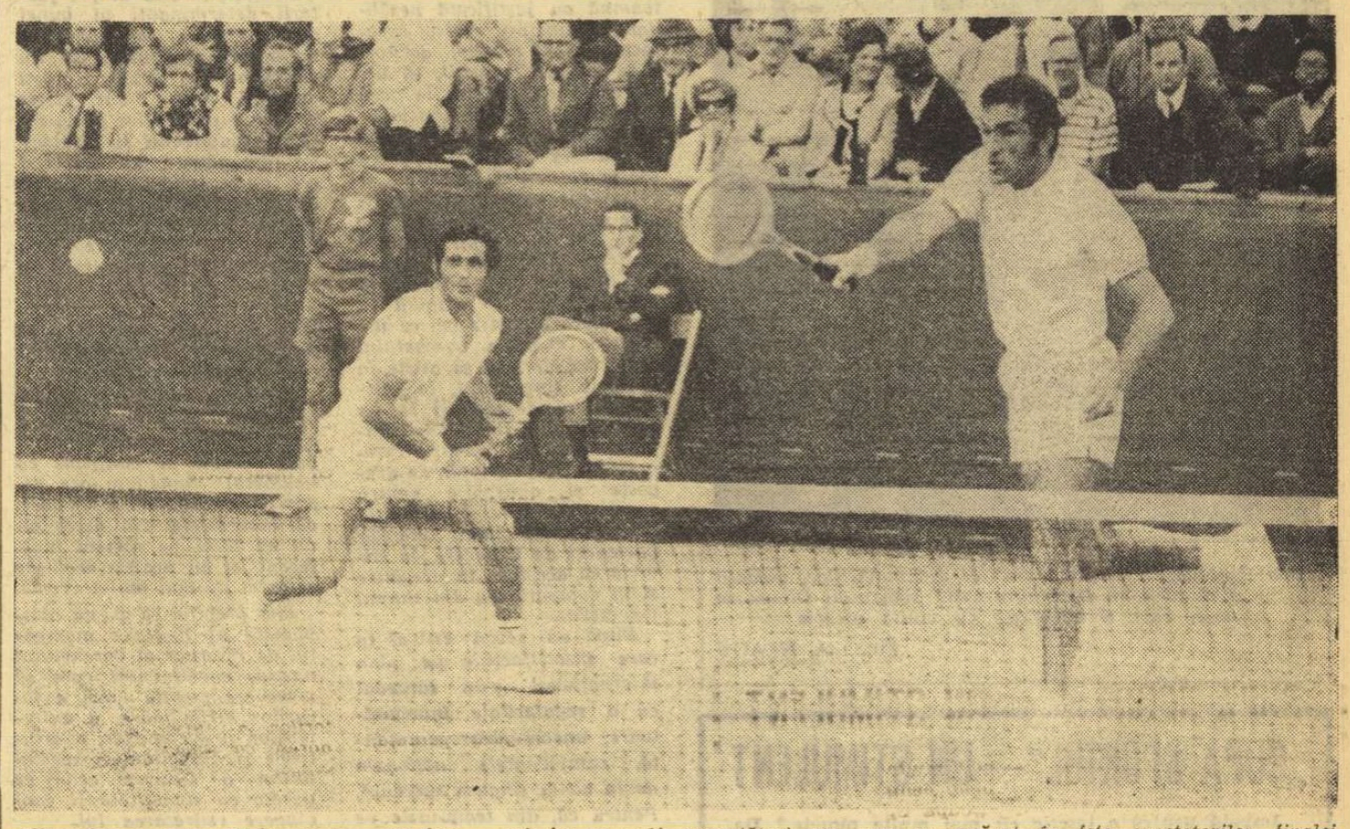

Ilie Năstase și Ion Țiriac (care — în foto — trimite un volé necruțător) așa cum au apărut în fața spectatorilor finalei „Cupei Davis", la Cleveland

AȘII TENISULUI NOSTRU SE ÎNTREC ÎN PRIMUL TURNEU-FULGER PE TEREN ACOPERIT

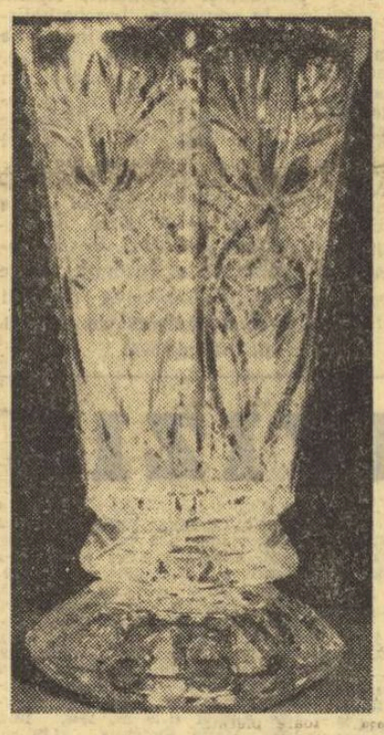

„Cupa fair-play" oferită de ziarul SPORTUL

● Finaliștii „Cupei Davis" într-o competiție inedită pentru Capitala noastră ● *Pentru prima oară, tenis pe parchet* ● JOCURI ÎN VITEZĂ, ÎN ADEVĂRAT „STIL AMERICAN" ● Cui îi va reveni „CUPA FAIR-PLAY" oferită de ziarul nostru? ● ION ȚIRIAC ȘI ILIE NĂSTASE — PRIETENI ȘI ADVERSARI — DIN NOU FAȚĂ ÎN FAȚĂ ● Sparing-partenerii tradiționali, Petre Mărmureanu și Sever Dron, aspiră la promovare ● VEDETELE TENISULUI VOR DA AUTOGRAFE PE FOTOGRAFII EDITATE SPECIAL PENTRU GALA FESTIVĂ ● **Transmisie televizată numai pentru primele 30 minute**

La ora cînd ziarul nostru dispare din vitrina chioșcurilor, iubitorii de tenis din Capitală sînt în drum spre Sala Floreasca. Tradiționala gazdă a marilor competiții pe teren acoperit și-a deschis larg porțile pentru gala festivă a sportului alb. Se joacă tenis pe parchet, un spectacol inedit pentru bucureșteni, care mărește și mai mult atracțiile mult așteptatei întîlniri cu cei patru echipieri ai României, reveniți în țară după dramaticele întreceri din Challenge-round.

De fapt, nu numai locuitorilor Capitalei le este asigurată șansa revederii cu Țiriac, Năstase, Mărmureanu și Dron — cei 4 mușchetari ai tenisului românesc. Prin diligențele televiziunii se face o transmisie directă de la Floreasca, astfel că și iubitorii de sport din provincie vor avea prilejul de a asista la gala tenisului. Precizăm, însă, că transmisia televizată cuprinde numai prima jumătate de oră a întrecerilor, care — conform programului prevăzut — trebuie să dureze trei ore. Deci, dacă vreți să cunoașteți pe învingătorul turneului-fulger și să fiți martori ai partidelor decisive, veniți cu noi în sală!

Pe masa juriului este instalată o prețioasă colecție de trofee, care vor răsplăti pe cei mai buni dintre participanții la turneu. Printre acestea și o frumoasă „Cupă fair-play" oferită de ziarul nostru. Cui?... Vom vedea. Este una din surprizele galei.

Pentru prima oară, în țară, asistăm la o competiție de tenis „indoor" de reală anvergură. Niciodată nu s-a jucat tenis pe parchet, în București, niciodată mingea albă nu a alergat atît de repede

Radu VOIA

(Continuare în pag. a 4-a)

CONȘTIINȚA VALORII

În decursul istoriei sale, sportul a făcut celebre nume care au depășit cu mult granițele unei țări, impunîndu-se memoriei a sute și sute de mii de simpatizanți, ca valori indubitabile. Ceea ce i-a caracterizat pe acești sportivi, în afara fantasticelor performanțe obținute în urma unui regim de antrenament susținut cu maximum de intensitate, a fost — fără putință de tăgadă — o mare conștiință a valorii, dublată, în aceeași măsură, de modestie.

În același timp, lumea sportului a fost — și este — populată de o serie de sportivi considerați „minune", dar care au (ori au avut) o evoluție asemănătoare unui meteorit în nemărginitele spații cerești, dispărînd tot atît de repede cum au apărut.

Acest fenomen — am zice universal — nu ne-a ocolit. Mulți dintre cei ce se anunțau, la un moment dat, ca niște viitoare „stele" de primă mărime ale sportului nostru s-au pierdut după cîtva timp în anonimat. Fără îndoială, cauza trebuie căutată și în defecțiunile din cadrul procesului de antrenament, dar și în alunecarea sportivului — ca urmare a greșelilor săvîrșite în activitatea educativă — pe pantele unei vieți ce nu are nimic comun cu sportul.

Antrenorii, în goana după obținerea unor rezultate — să le spunem — miraculoase, tolerează, adeseori cu bună știință, abaterile mărunte săvîrșite de sportivii pe care-i îndrumă, lăsînd astfel să se deschidă larg poarta indulgenței. Unii dintre admiratori, în dorința de a le dovedi „idolilor" toată afecțiunea ce o au pentru ei, îi îndeamnă la acte cu totul contrarii celor impuse de normele vieții sportive, atrăgîndu-i în mrejele primejdioase ale automulțumirii de sine și delăsării. De aici și pînă la formarea în conștiința sportivului a părerii că totul i se cuvine, că are dreptul să se manifeste oricum, pentru că valoarea îl face indispensabil echipei, că i se va tolera orice, nu este decît un pas. Dar tot un pas este și pînă la neglijarea programului de antrenament, al unei vieți dezordonate, al actelor grave de indisciplină săvîrșite pe teren sau în afara lui. Și acestea făcute numai în numele talentului, al înțelegerii eronate a noțiunii de valoare. Iar cînd se constată că din ceea ce a fost considerat talent nativ n-a mai rămas nimic, el fiind măcinat încet, dar sigur, de fisurile ivite — și nereparate la timpul potrivit — în comportarea tînărului sportiv, este prea tîrziu.

De aceea, pînă a ajunge să crezi — dacă s-ar accepta totuși și această idee — că totul ți se cuvine, se cere multă, foarte multă muncă, pentru că platforma adevăratei măiestrii se află undeva foarte sus și pentru a o atinge nu este suficient numai talentul. Acest lucru nu trebuie neglijat cînd te afli pe primele trepte, chiar dacă ți se spune că ești unic și inegalabil între cei de o vîrstă cu tine, pentru că astfel riști să rămîi undeva pe drum.

Regretele devin tardive la ceasul socotelilor!

Emanuel FANTĂNEANU

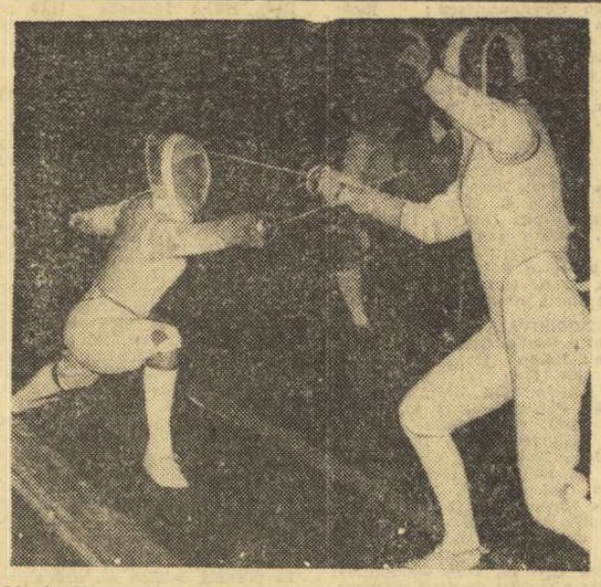

Maria Vicol (stînga) în plină acțiune, va termina învingătoare asaltul cu Suzana Ardeleanu, asigurîndu-și locul II în clasamentul final

Foto: THEO MACARSCHI

„CUPA ROMÂNIEI" LA SCRIMĂ

OLGA SZABO (floretă) ȘI O. VINTILĂ (sabie) AU ÎNCHEIAT ȘIRUL ÎNVINGĂTORILOR DIN ACTUALA EDIȚIE

Trei din cele cinci componente ale echipei de aur de la Havana (Olga Szabo, Maria Vicol și Suzana Ardeleanu) au fost prezente în întrecerea pentru „Cupa României" și toate trei au terminat în fruntea clasamentului final. Szabo și-a creat, în prima jumătate a concursului, un avantaj substanțial realizînd o suită de 7 victorii din tot atîtea asalturi susținute dar în a doua parte a fost mai inegală înregistrînd trei înfrîngeri (toate cu 3—4 la Voinea, la Pop și la Vicol). În schimb, Vicol a demarat mai lent dar s-a regăsit în a doua parte cînd a obținut 7 victorii în 8 asalturi. Linia comportării Suzanei Ardeleanu prezintă un profil mai puțin agitat, raportul dintre victorii și înfrîngeri fiind egal de o parte și de alta a medianei acestui concurs.

O comportare meritorie a avut Sofia Orban, clasată în imediata apropiere a floretiștelor din lot (la numai două tușe de Ardeleanu). Aceeași apreciere i se poate acorda Linei Halchin, care a terminat la egalitate de victorii cu Adriana Moroșan (în pofida excelentului start al acesteia) fiind întrecută la număr de tușe.

Clasamentul probei feminine de floretă: 1. Olga Szabo (Steaua) 11 v; 2. Maria Vicol (Progresul) 10 v (27 t.p.); 3. Suzana Ardeleanu (Steaua) 10 v (31 t.p.); 4. Sofia Orban (Medicina Tg. Mureș) 10 v (33 t.p.); 5. Adriana Moroșan (Progresul) 9 v (31 t.p.); 6. Lina Halchin (Farul Constanța) 9 v (36 t.p.); 7. Maria Salai (Universitatea București) 8 v; 8. Ewa Voinea (I.E.F.S.) 6 v.

Marele performer al actualei ediții a Cupei României avea să fie cîștigătorul probei de sabie, Octavian Vintilă, neînvins toate cele 15 asalturi susținute. Singurii adversari care l-au silit să se întrebuințeze mai serios au fost M. Sandu (remarcabil clasat pe locul VII) și Dan Popescu (căruia i-a oferit, mărinimos, o tușă în compensație pentru o flagrantă inexactitate de arbitraj a unui juriu improvizat). Reeditîndu-și succesul de anul trecut, Vintilă ne-a oferit un adevărat recital cu numeroase faze de arme care au încîntat. Următoarele locuri au revenit colegilor săi de club H. Bădescu și G. Alexe, acesta din urmă același număr de victorii dar mai puține tușe primite decît I. Budahaziu și Dan Popescu.

Clasamentul probei de sabie: 1. Octavian Vintilă (Steaua) 15 v; 2. H. Bădescu (Steaua) 13 v; 3. G. Alexe (Steaua) 11 v (40 t.p.); 4. I. Budahaziu (Universitatea Buc.) 11 v (45 t.p.); 5. Dan Popescu (Politehnica Iași) 11 v (46 t.p.); 6. C. Nicolae (Steaua) 10 v (44 t.p.); 7. M. Sandu (I.E.F.S.) 10 v (49 t.p.); 8. G. Culcea (Steaua) 9 v.

ELITA BASCHETULUI *la a XXI-a confruntare* PENTRU TITLUL NAȚIONAL

Radu Diaconescu, „argintul viu" al dinamoviştilor, actualii campioni ai ţării, în drum spre coşul stelistului Dimancea care, însă, îl urmăreşte cu multă atenţie

Foto : A. NEAGU

SUCCES!

22 DE ECHIPE DE BASCHET (12 de băieţi şi 10 de fete) pornesc în maratonul, pe cît de dificil pe atît de atractiv, al celei de-a XXI-a ediţii a campionatelor naţionale. O întrecere aşteptată în fiecare toamnă cu justificată nerăbdare de amatorii acestui spectaculos joc sportiv, doritori să-şi revadă favoriţii, să urmărească cu sufletul la gură dinamicele faze ale baschetului modern, să palpite pînă în ultima secundă pentru soarta formaţiei îndrăgite. O competiţie menită să ierarhizeze cele mai bune echipe ale ţării, dar în acelaşi timp să ilustreze potenţialul bazei baschetului de performanţă din România. O dispută în care fiecare dintre cei ce urmăresc evoluţia baschetului românesc doreşte să asiste la explozia tineretului, la afirmarea lui deplină şi la un nivel cît mai înalt. Un campionat în care aşa-zişii veterani, de fapt exemple de dragoste şi abnegaţie pentru sport, să contribuie, prin pilda oferită mai tinerilor parteneri de întrecere, la stimularea acestora în pregătire şi în comportarea din timpul meciurilor.

După un sezon estival în care insatisfacţiile pe plan internaţional s-au succedat cu o regularitate îngrijorătoare, uneori chiar alarmantă, campionatele naţionale devin acum singura speranţă. Pentru că, din team-urile pe care le vom vedea săptămînă de săptămînă, vor fi selecţionaţi cei care anul viitor vor reprezenta România la marile competiţii internaţionale. Deci, în mod direct, divizia A rămîne principalul mijloc de verificare permanentă a actualilor şi viitorilor selecţionabili, prilej de rodare a elementelor de perspectivă într-o întrecere de anvergură, de afirmare a acestora în compania unor parteneri experimentaţi, căliţi în focul disputelor decisive.

Desigur, scriind despre factorii determinanţi ai bunei desfăşurări a campionatelor naţionale, nu putem să nu amintim de arbitri, aceşti anonimi, uneori, dar foarte des ţinta protestelor gălăgioase ale publicului şi jucătorilor (din păcate, nu rareori şi ale antrenorilor). Ce dorim de la ei? Să aplice regulile jocului fără interpretări savante, să contribuie prin competenţa, corectitudinea şi intransigenţa deciziilor la ridicarea calitativă a întrecerilor şi — de ce nu? — la disciplinarea baschetbaliştilor cu atitudini reprobabile.

Aşteptată cu încredere, cu optimism, cea de-a XXI-a ediţie a campionatelor naţionale trebuie să confirme că baschetul românesc are rezerve, perspective şi valoare, că insuccesele din acest an nu au lăsat pe nimeni indiferent, ci au produs acel şoc aşteptat de mai multă vreme.

Sînt premise ca aceste campionate să însemne momentul de răscruce al baschetului nostru, evenimentul care să marcheze poziţia nouă a forurilor diriguitoare, a antrenorilor şi jucătorilor, a arbitrilor şi oficialilor, a spectatorilor, a tuturor celor ce doresc cu sinceritate şi convingere redresarea lui.

„CUPA SPORTUL"—UN STIMULENT

Imbold pentru a înscrie cît mai multe puncte? Da, dar nu numai atît, ci şi stimulent pentru apărări cît mai dîrze. Aceasta vrea să fie „Cupa Sportul" oferită de redacţia ziarului nostru pe baza clasamentului ce va fi întocmit conform regulamentului anunţat acum cîteva zile. Sperăm că acţiunea îşi va atinge scopul şi va determina echipele să privească cu maximum de seriozitate fiecare întîlnire, chiar şi pe cele în care victoria este „acontată".

În definitiv, cărei echipe îi prisoseşte un trofeu frumos în vitrina cu cupe şi plachete?

Tabloul de onoare al medaliatelor campionatelor naţionale

	MASCULIN	FEMININ
1950	METALUL „23 AUGUST" BUC. Locomotiva P.T.T. Buc. Dinamo Buc.	ŞTIINŢA BUC. Locomotiva C.F.R. Buc. Flamura roşie Cluj
1951	LOCOMOTIVA P.T.T. BUC Dinamo Buc. Metalul „23 August" Buc.	LOCOMOTIVA C.F.R. BUC. Ştiinţa Buc. „Ianoş Herbak" Cluj
1952	METALUL „23 AUGUST" BUC. C.C.A. Buc. Dinamo Buc.	LOCOMOTIVA C.F.R. BUC. Ştiinţa I.C.F. Buc. Progresul Oradea
1953	DINAMO BUC. Ştiinţa I.C.F. Buc. C.C.A. Buc.	ŞTIINŢA CLUJ Ştiinţa I.C.F. Buc. Progresul I. C. Oradea
1954	DINAMO BUC. C.C.A. Buc. Ştiinţa I.C.F. Buc.	ŞTIINŢA CLUJ Ştiinţa I.C.F. Buc. Constructorul Buc.
1955	DINAMO BUC. C.C.A. Buc. Ştiinţa I.C.F. Buc.	ŞTIINŢA I.C.F. BUC. Constructorul Buc. Locomotiva Buc.
1956	C.C.A. BUC. Dinamo Buc. Locomotiva P.T.T. Buc.	ENERGIA TRUST. 1 CONSTR. Buc. Ştiinţa I.C.F. Buc. Ştiinţa M.I. Buc.
1957	DINAMO BUC. Locomotiva P.T.T. Buc. C.C.A. Buc.	ENERGIA TRUST. 1 CONSTR. Buc. Locomotiva Buc. Progresul M.I. Buc.
1957—1958	C.C.A. BUC. Dinamo Buc. Dinamo Tg. Mureş	CONSTRUCTORUL BUC. Olimpia M. I. Buc. C.F.R. Buc.
1958—1959	C.C.A. BUC. Ştiinţa Cluj Dinamo Tg. Mureş	CONSTRUCTORUL BUC. Olimpia M. I. Buc. Voinţa Braşov
1959—1960	C.C.A. BUC. Dinamo Tg. Mureş Ştiinţa Cluj	RAPID BUC. Ştiinţa Buc. C.S.M. Tg. Mureş
1960—1961	C.C.A. BUC. Dinamo Tg. Mureş Rapid Buc.	RAPID BUC. Ştiinţa Buc. C. S. Oradea
1961—1962	STEAUA BUC. Dinamo Buc. Ştiinţa Cluj	RAPID BUC. Ştiinţa Cluj Ştiinţa Buc.
1962—1963	STEAUA BUC. Ştiinţa Cluj Ştiinţa Timişoara	ŞTIINŢA BUC. Rapid Buc. Mureşul Tg. Mureş
1963—1964	STEAUA BUC. Dinamo Buc. Rapid Buc.	ŞTIINŢA BUC. Rapid Buc. Voinţa Buc.
1964—1965	DINAMO BUC. Steaua Buc. Ştiinţa Timişoara	RAPID BUC. Ştiinţa Buc. Voinţa Buc.
1965—1966	STEAUA BUC. Dinamo Buc. Universitatea Cluj	POLITEHNICA BUC Rapid Buc. Voinţa Braşov
1966—1967	STEAUA BUC. Dinamo Buc. Universitatea Cluj	POLITEHNICA BUC. Rapid Buc. Universitatea Cluj
1967—1968	DINAMO BUC. Steaua Buc. Politehnica Buc.	POLITEHNICA BUC. Rapid Buc. Universitatea Cluj
1968—1969	DINAMO BUC. Steaua Buc. Politehnica Buc.	RAPID BUC. Politehnica Buc. I.E.F.S. Buc.

RAPID ŞI-A IMPUS JOCUL ŞI A CÎŞTIGAT ÎN FAŢA I. E. F. S.-ULUI: 63 — 56

Aseară, în sala Floreasca, într-unul din derby-urile campionatului feminin, jucînd cu un calm imperturbabil şi impunîndu-şi necontenit ritmul ce le convenea, baschetbalistele de la Rapid au învins pe I.E.F.S. cu 63—56 (31—24). Campioanele au condus din primele minute şi nu au cedat avantajul, deşi studentele s-au apropiat de cîteva ori pînă la diferenţe minime. Învingătoarele au folosit atacuri „lungi" (pînă la limita celor 30 de secunde), cu numeroase aruncări de la semidistanţă şi distanţă, foarte potrivite împotriva apărării în zonă aplicată de I.E.F.S. în prima repriză.

I.E.F.S. a luptat din răsputeri pentru victorie, dar comportarea inexplicabil de slabă a uneia din jucătoarele sale de bază, Trandafir, i-a scăzut evident din eficacitate. Indiferent de rezultat, I.E.F.S. a confirmat valoarea ridicată şi perspectivele actualului lot.

Au înscris: SULIMAN 24, FERENCZ 8, Ivanovici 4, CHIRALEU 12, RACOVIŢĂ 15 (au mai jucat Biţu şi Vasilescu) pentru Rapid, respectiv SZABADOS 8, Trandafir 2, Salcu 5, DEAK 8, TITA 12, Farcaş 4, PETRIC 17 (a mai jucat Pajtek). Bun arbitrajul prestat de Dan Chiriac şi Ilie Şerbănescu.

În cele două meciuri masculine: Steaua—Politehnica Braşov 80—52 (38—31), Rapid — I.C.H.F. 78—85 (39—40).

Organele de miliţie au încheiat aseară proces-verbal de contravenţie lui Constantin Smeu, student la I.E.F.S., pentru tulburarea ordinei publice în cursul jocului Rapid — I.E.F.S.

UN MINUT DE „ZONĂ" A DECIS TITLUL

Faptul s-a petrecut în ultima etapă a campionatului naţional disputat în anul 1958, cînd federaţia impusese tuturor echipelor divizionare practicarea apărării om la om. Era ultimul minut al meciului Constructorul — Rapid, decisiv pentru cucerirea titlului, şi prima formaţie avea un avans de numai un punct. Mingea se afla, însă, la rapidiste care, după time-out-ul solicitat de antrenorul Ferencz, se pregăteau să pornească tema tactică potrivită unui astfel de moment. Cînd, stupoare: baschetbalistele de la Constructorul trecuseră într-o zonă cît se poate de clasică (antrenorul lor, Avachian, folosise şi el minutul de odihnă pentru a da sfaturile „de rigoare"), în faţa căreia feroviarele rămăseseră stupefiate. Se scurseseră aproape toate cele 60 de secunde pînă ce oficialii, sesizaţi de protestele justificate ale lui Ferencz, au oprit meciul, l-au admonestat pe antrenorul Constructorului, şi au obligat echipa sa să aplice din nou apărarea om la om. Ceea ce s-a şi petrecut, dar prea tîrziu pentru Rapid care nu a mai avut răgazul necesar pentru a-şi concretiza combinaţia tactică. Deci, un titlu cîştigat datorită încălcării regulamentului (ulterior, Avachian a fost sancţionat cu..: avertisment), iar acest lucru a fost posibil, deoarece arbitrul întîlnirii era..: francezul Blanchard, care nu cunoştea interdicţia folosirii apărării în zonă.

VARIETĂŢI

● Jucătorii cu cea mai mare longevitate în campionatele naţionale sînt maestra emerită a sportului Eva Ferencz şi maestrul sportului Emil Niculescu. Prima a debutat în anul 1952, la I.C.F., după care a continuat să evolueze fără întrerupere la actualul său club, Rapid. Emil Niculescu a susţinut primele meciuri în „A" în anul 1953 şi, după ce a contribuit ca Steaua să cucerească de 10 ori titlul, s-a transferat, anul trecut, la I.C.H.F.

● **Cei mai înalţi jucători ai actualelor campionate: Mazilu (Dinamo) 2,04 m şi Octavia Biţu (Rapid) 1,86 m.**

● Unul dintre cei mai prodigioşi baschetbalişti care au evoluat în ţara noastră, antrenorul emerit Constantin Herold, nu a avut niciodată bucuria de a îmbrăca tricoul de campion naţional, deşi a jucat la două mari echipe: Locomotiva P.T.T. şi Steaua. A avut, însă, satisfacţia ca team-ul pregătit de el — Steaua — să cîştige de 10 ori competiţia supremă.

● **O succintă anchetă în rîndul specialiştilor a dat următorii favoriţi în disputa viitorilor coşgeteri: Demian („U" Cluj), Albu (Dinamo), Tarău (Steaua), Ţedula (Comerţul Tg. Mureş). Se aşteaptă, pe parcursul campionatului, părerea... contracandidaţilor.**

Grupaj realizat de DUMITRU STANCULESCU

JUBILEU LA POALELE TÎMPEI
DINAMO BRAŞOV ÎŞI SERBEAZĂ 20 DE ANI DE RODNICĂ ACTIVITATE

Dinamo Braşov a împlinit 20 de ani de existenţă! Cu ce se prezintă clubul braşovean la acest jubileu? Lunga sa viaţă ne oferă o suită de rezultate bune, unele deosebite chiar. Fireşte, nu vom aminti decît de cele principale, făcînd un scurt bilanţ al performanţelor. Astfel, vom consemna că Dinamo Braşov şi-a înscris în patrimoniu peste 300 de titluri de campioni naţionali, că prezenţa dinamoviştilor braşoveni s-a făcut simţită într-o serie de finale ale campionatelor ţării, că reprezentanţii săi au realizat zeci de recorduri naţionale şi că au reprezentat cu cinste culorile patriei, în dese rînduri. În aceşti ani clubul Dinamo Braşov s-a impus pe plan naţional la o serie de ramuri de sport. Prin secţiile sale au trecut sumedenie de sportivi de elită: atleţii Viorica Gabor, Ana Sălăgean, Ilona Micloş — pe care o vom întîlni şi în fruntea schioarelor din ţară —, Victor Pop, Aurel Coman, Dumitru Zamfir, Ladislau Deac, patinatorii vitezişti Crista Tracher, Andrei Okoş, Anelise Stefani, Laurenţiu Căplescu, schiorii — în rîndul cărora se numără nu mai puţin de 227 de campioni ai ţării — printre care I. Cojocaru, D. Sulică, Gh. Roşculeţ, Gh. Gristoloveanu, I. Bîrsan, K. Gohn, Gh. Olteanu, I. Voina, C. Enache, I. Sumedrea, M. Aldescu, P. Dinu, G. Vilmoş, Gh. Bădescu, D. Lupu, Fl. Voina, ca şi Marcela Leampă sau Mihaela Sandu, alpiniştii (cu cele peste 150 de premiere şi 300 de escalade) T. Hurubeanu, N. Jitaru, Al. Floricioiu, M. Opriş, boxerii N. Puiu, J. Demeter, luptătorii I. Mureşan, I. Bătrinu, M. Beluşică, Fr. Hary, V. Onoiu, cărora li se adaugă handbaliştii — campioni ai ţării în 1953 şi 1958 — cu vîrfuri sportive ca I. Donca, D. Lupescu, L. Constantinescu, P. Streifert, C. Nica — toţi aceştia formînd doar o parte dintre cei care în 20 de ani au îmbogăţit tezaurul local de trofee.

„Tînărul dinamovist" a constituit, în acelaşi timp, o pepinieră rodnică pentru împrospătarea lotului de sportivi ai clubului la diferite discipline ca fotbal, gimnastică, box, patinaj etc. În aceşti ani, de la clubul Dinamo Braşov s-au desprins două secţii puternice: cea de lupte, cedată în plină glorie Steagului roşu Braşov, şi cea de fotbal — actuala echipă de divizia A Dinamo Bacău. Totodată, au fost puse bazele unor noi secţii, unele dintre ele activînd şi azi cu rezultate remarcabile, ca de pildă patinajul viteză, care într-o perioadă scurtă a ajuns la 30 de titluri de campioni naţionali.

Avînd o bază materială solidă, cadre tehnice cu înaltă calificare şi o îndrumare permanentă din partea organelor de resort, Dinamo Braşov a devenit şi o adevărată şcoală de sport, din rîndul sportivilor proprii formîndu-se antrenori cunoscuţi ca I. Donca, D. Lupescu, E. Pahan, Fr. Pall, Gh. Olteanu, Gh. Roşculeţ, V. Bobiţ, I. Bîrlă, T. Hurubeanu, N. Jitaru, I. Sumedrea, N. Burchi, M. Cerchez, E. Ulrich, I. Simionescu, C. Rădulescu, K. Gohn, pe care îi întîlnim azi la conducerea tehnică a diferitelor secţii din multe cluburi şi asociaţii din ţară şi, normal, la clubul care i-a crescut.

La aniversarea acestor 20 de ani de existenţă plină de împliniri, urăm dinamoviştilor braşoveni alte succese şi prestigioase performanţe sportive!

C. GRUIA
coresp. principal

ECHIPELE DIVIZIEI A

Vă prezentăm, în rîndurile de mai jos, loturile participantelor la divizia A, completate cu unele date personale (în paranteze, în ordine: înălţimea, anul naşterii, anul din care joacă în divizia A şi anul din care face parte în actuala formaţie).

MASCULIN

DINAMO BUCUREŞTI. **Antrenor:** Dan Niculescu; **jucători:** M. Albu (maestru emerit al sportului, 1,86 m înălţime, născut în anul 1939, joacă în divizia A din 1954, joacă la Dinamo din 1963), Radu Diaconescu (maestru al sportului, 1,86 m, 1944, 1961, 1967), Gh. Novac (maestru al sportului, 1,96 m, 1945, 1964, 1964), C. Dragomirescu (maestru al sportului, 1,87 m, 1943, 1961, 1962), A. Cernea (maestru al sportului, 1,98 cm, 1941, 1961, 1961), H. Giurgiu (maestru al sportului, 1,94 m, 1938, 1957, 1959), P. Wizner (maestru al sportului, 1,90 m, 1939, 1958, 1958), M. Mazilu (2,04 m, 1943, 1962, 1969), T. Săuca (1,96 m, 1946, 1963, 1969), Gr. Bradu (1,92 m, 1950, 1968, 1968), M. Chivulescu (1,85 m, 1944, 1963, 1969), D. Haneş (1,83 m, 1944, 1962, 1969); cele mai bune performanţe ale echipei în divizia A: a cucerit de 7 ori campionatul naţional; jucători plecaţi: nici unul; jucători noi: Săuca (revenit), Haneş şi Chivulescu.

STEAUA. **Antrenor:** V. Popescu; **jucători:** D. Nosievici (maestru al sportului, 1,86 m, 1938, 1959, 1961), E. Jekely (maestru al sportului, 1,96 m, 1945, 1964, 1968), M. Dimancea (maestru al sportului, 1,78 m, 1940, 1962, 1963), V. Gheorghe (maestru al sportului, 1,96 m, 1940, 1962, 1962), T. Tarău (maestru al sportului, 1,98 m, 1946, 1965, 1968), A. Savu (maestru al sportului, 1,91 m, 1942, 1963, 1965), P. Czmor (1,97 m, 1947, 1966, 1968), M. Popa (1,88 m, 1940, 1960, 1962), Fl. Niculescu (1,84 m, 1946, 1964, 1969), V. Irimie (1,83 m, 1946, 1967, 1969), Gh. Oczelak (2,02 m, 1951, debutant), D. Nicolaescu (1,91 m, 1944, debutant); echipa a cucerit de 10 ori campionatul naţional; jucători plecaţi: Barău, Novacek şi Rusu; jucători noi: Fl. Niculescu, Irimie, Oczelak şi Nicolaescu.

POLITEHNICA BUCUREŞTI. **Antrenor:** Stela Rusu; **jucători:** Fl. Dudescu (1,85 m, 1940, 1958, 1966), S. Molin (1,91 m, 1945, 1966, 1966), V. Popa (1,97 m, 1949, 1966, 1966), L. Andreiţu (1,94 m, 1949, 1967, 1967), Dan Georgescu (2,00 m, 1949, 1967, 1967), Al. Vescan (1,88 m, 1947, 1967, 1967), M. Troacă (2,02 m, 1948, 1967, 1967), D. Stănică (1,86 m, 1949, 1967, 1968), V. Rusu (1,84 m, 1943, 1966, 1969), A. Anastasiu (1,87 m, 1947, debutant), Al. Melenciuc (1,91 m, 1950, debutant), S. Rotaru (1,94 m, 1949, debutant), R. Hamangiu (1,92 m, 1949, debutant), I. Andronescu (1,88 m, 1949, debutant), C. Stoenescu (1,82 m, 1950, debutant), Gh. Oliva (2,03 m, 1949, debutant); echipa s-a clasat pe locul 3 în 1968 şi 1969; jucători plecaţi: Fl. Niculescu, Haneş, Săuca; jucători noi: Rotaru, Stănică, Oliva, Rusu, Andronescu, Melenciuc, Stoenescu, Hamangiu şi Anastasiu.

RAPID BUCUREŞTI. **Antrenor:** Gr. Avachian; **jucători:** Cr. Popescu (maestru al sportului, 1,80 m, 1937, 1957, 1957), H. Tursugian (1,84 m, 1935, 1955, 1955), R. Popovici (1,90 m, 1935, 1956, 1961), M. Predulea (maestru al sportului, 1,80 m, 1939, 1958, 1958), T. Stănescu (1,96 m, 1942, 1957, 1959), P. Bandu (1,90 m, 1943, 1966, 1966), M. Vasilescu (1,93 m, 1942, 1959, 1959), C. Ivan (1,80 m, 1944, 1964, 1966), P. Czell (1,92 m, 1945, 1965, 1967), I. Lucaci (1,99 m, 1946, 1967, 1967), M. Roxin (1,78 m, 1950, 1968, 1968), Şt. Vlădescu (2,00 m, 1948, 1967, 1967), L. Lungulescu (1,82 m, 1947, 1969, 1969); echipa a cîştigat în 1951 campionatul ţării, jucînd sub numele Locomotiva P.T.T.; jucători plecaţi: nici unul; jucători noi: Lungulescu.

UNIVERSITATEA CLUJ. **Antrenor:** M. Bugnariu; **jucători:** H. Demian (maestru al sportului, 2,00 m, 1942, 1959, 1959), M. Rühring (maestru al sportului, 1,81 m, 1942, 1962, 1963), E. Vizi (1,84 m, 1936, 1957, 1957), A. Bogdan (1,87 m, 1943, 1959, 1959), I. Stăvariu (1,96 m, 1946, 1966, 1966), P. Ronai (1,96 m, 1947, 1967, 1967), M. Ionescu (1,84 m, 1938, 1956, 1956), L. Moraru (1,85 m, 1947, 1969, 1969), I. Kun (1,83 m, 1944, 1963, 1964), V. Moldovan (1,84 m, 1946, 1964, 1964), M. Geomoleanu (1,75 m, 1942, 1959, 1962), M. Simon (1,84 m, 1947, 1968, 1968); echipa s-a clasat pe locul 2 în 1959 şi 1963; nici un jucător plecat, nici un jucător nou venit.

POLITEHNICA GALAŢI. **Antrenor:** P. Vasiliu; **jucători:** L. Göntz (1,82 m, 1936, 1960, 1960), N. Samson (1,80 m, 1945, 1966, 1966), C. Maxim (1,82 m, 1943, 1964, 1964), C. Peter (1,91 m, 1947, 1967, 1967), A. Debreczi (1,82 m, 1943, 1964, 1964), M. Anton (1,80 m, 1947, 1968, 1968), C. Moraru (1,94 m, 1945, 1965, 1965), A. Baltag (1,91 m, 1941, 1961, 1961), E. Nicolescu (1,91 m, 1950, 1968, 1968), I. Tivilă (1,88 m, 1949, 1968, 1968), D. Teleman (1,93 m, 1950, 1968, 1968), C. Comăniţă (1,77 m, 1939, 1960, 1960), V. Răileanu (1,97 m, 1950, debutant), V. Cornea (1,91 m, 1950, debutant), R. Martinescu (1,87 m, 1950, 1967, 1969), N. Pămînt (1,80 m, 1949, debutant), M. Cucu (1,93 m, 1949, debutant), V. Avadovoaiezi (1,89 m, 1951, debutant); jucători plecaţi: Chivulescu; jucători noi: Martinescu şi debutanţii; echipa s-a clasat pe locul V în 1963.

UNIVERSITATEA TIMIŞOARA. **Antrenor:** L. Bachner; **jucători:** N. Ionescu (1,88 m, 1937, 1959, 1962), N. Viciu (maestru al sportului, 1,79 m, 1939, 1959, 1968), G. Leonte (1,78 m, 1940, 1959, 1968), C. Chirluţă (1,80 m, 1944, 1962, 1962), L. Caloş (1,80 m, 1949, 1966, 1966), L. Lenart (1,78 m, 1948, 1966, 1966), M. Bolcu (1,88 m, 1948, 1965, 1966), A. Minius (1,87 m, 1949, 1968, 1968), Gh. Cîmpeanu (2,00 m, 1949, 1967, 1968), Stelian Pascaru (1,95 m, 1950, debutant), P. Lup (1,85 m, 1950, debutant), C. Habatiuc (2,02 m, 1951, debutant), I. Lungu (1,94 m, 1951, debutant), L. Weber (2,02 m, 1951, 1968, 1969). Echipa s-a clasat pe locul 3 în 1963 şi în 1965; jucători plecaţi: Erdei şi Ivanici; jucători noi: Weber, Pascaru, Lup, Lungu şi Habatiuc.

I.E.F.S. BUCUREŞTI. **Antrenor:** M. Nedef; **jucători:** I. Antonescu (1,86 m, 1941, 1960, 1967), Gh. Roman (1,97 m, 1948, 1966, 1966), A. Podvarcu (1,92 m, 1943, 1965, 1966), N. Pîrşu (1,83 m, 1948, 1966, 1966), T. Bartha (1,87 m, 1948, 1966, 1966), V. Moisin (1,93 m, 1949, 1967, 1967), C. Ioneci (1,95 m, 1946, 1963, 1969), V. Barbu (1,82 m, 1946, debutant), Dan Roman (1,98 m, 1949, 1968, 1968), D. Dumitru (1,87 m, 1950, 1967, 1969), V. Victor (1,92 m, 1950, debutant), M. Adăscăliţei (1,90 m, 1950, debutant); jucători plecaţi: Spiridon, Scorţescu, Vasilescu, Irimie; jucători noi: Barbu, Dumitru, Vasile, Adăscăliţei; echipa s-a clasat pe locul 2 în 1953.

POLITEHNICA BRAŞOV. **Antrenor:** Gh. Marcu; **jucători:** Fr. Dikay (2,01 m, 1944, 1963, 1967), Dan Bădescu (1,86 m, 1946, 1968, 1964), A. Iliescu (1,90 m, 1948, 1968, 1967), M. Dimache (1,96 m, 1947, 1968, 1966), T. Deaky (1,85 m, 1944, 1961, 1968), S. Bobancu (1,90 m, 1944, 1968, 1962), M. Nichiforescu (1,80 m, 1946, 1968, 1964), C. Anghel (1,83 m, 1950, debutant), S. Trăşculescu (1,90 m, 1950, debutant), M. Ababei (1,91 m, 1950, debutant), P. Catincescu (1,81 m, 1950, debutant), St. Pal (1,83 m, 1948, 1968, 1968), C. Iliescu (1,82 m, 1947, 1968, 1966), St. Lazăr (1,98 m, 1948, 1968, 1968); echipa s-a clasat pe locul IX în 1969; jucători plecaţi: nici unul; jucători noi: Anghel, Traşculescu, Ababei, Catincescu.

I.C.H.F. BUCUREŞTI. **Antrenor:** M. Ionescu; **jucători:** E. Niculescu (maestru al sportului, 1,76 m, 1932, 1953, 1968), M. Cîmpeanu (maestru al sportului, 1,95 m, 1939, 1960, 1968), Gh. Barău (maestru al sportului, 1,89 m, 1939, 1959, 1969), M. Axente (1,76 m, 1942, 1968, 1965), S. Satmari (1,82 m, 1944, 1964, 1967), V. Bulat (1,96 m, 1943, 1961, 1969), M. Andreescu (1,87 m, 1943, 1962, 1969), I. Roşca (1,85 m, 1954, 1968, 1967), H. Măluşel (1,92 m, 1944, 1964, 1968), St. Tüdössi (1,91 m, 1943, 1962, 1968), N. Gal (1,89 m, 1943, 1964, 1967), M. Chiciu (1,85 m, 1944, 1964, 1967), I. Costache (1,82 m, 1941, 1963, 1965); echipa s-a clasat pe locul 10 în 1969; jucători plecaţi: I. Dinescu, I. Cimpoiaş; jucători noi: Barău şi Andreescu.

COMERŢUL TG. MUREŞ. **Antrenor:** A. Borbely; **jucători:** R. Ţedula (1,99 m, 1939, 1960, 1959), I. Mihalydeak (1,80 m, 1944, 1962, 1961), L. Albu (1,85 m, 1945, 1967, 1967), P. Bara (1,84 m, 1945, 1967, 1964), V. Barczi (1,98 m, 1939, 1968, 1966), Gh. Magoş (1,95 m, 1949, 1968, 1968), Fr. Scharer (1,89 m, 1948, 1963, 1963), Dan Matic (1,79 m, 1947, 1966, 1966), St. Haller (1,81 m, 1941, 1962, 1962), I. Frenţ (1,81 m, 1943, 1966, 1966), M. Antonya (1,90 m, 1950, 1967, 1967), I. Bencze (1,90 m, 1949, debutant), B. Raczövi (1,90 m, 1950, debutant), Z. Arcadiu (1,90 m, 1950, debutant); jucători noi: debutanţii; jucători plecaţi: L. Toth şi L. Soos; echipa s-a clasat pe locul 2 în 1960 şi 1961, sub numele Dinamo Tg. Mureş.

VOINŢA BUCUREŞTI. **Antrenor:** I. Dinescu; **jucători:** Gh. Antonescu (1,91 m, 1940, 1963, 1965), M. Kiss (maestru al sportului, 1,94 m, 1937, 1954, 1967), I. Duţă (1,97 m, 1946, debutant, 1962), N. Bodilcă (1,82 m, 1945, debutant, 1965), V. Ciobanu (1,99 m, 1942, debutant, 1965), R. Sterian (1,81 m, 1945, debutant, 1966), M. Capsali (1,75 m, 1946, debutant, 1962), M. Strugaru (1,88 m, 1939, 1963, 1969), D. Scorţescu (1,91 m, 1944, 1961, 1969), O. Teodoru (1,84 m, 1944, 1965, 1969), M. Dumitran (1,84 m, 1950, debutant), E. Dumitru (1,91 m, 1950, debutant), G. Matei (1,92 m, 1950, debutant), V. Vlaicu (1,90 m, 1950, debutant); echipa a promovat în divizia A; jucători plecaţi: Al. Dolinschi şi P. Nia; jucători nou veniţi: Scorţescu, Teodoru, Dumitran, Dumitru, Matei şi Vlaicu.

FEMININ

RAPID BUCUREŞTI. **Antrenor:** S. Ferencz; **jucătoare:** Eva Ferencz (maestră emerită a sportului, 1,67 m, 1929, 1952, 1955), Elena Ivanovici (maestră a sportului, 1,80 m, 1934, 1957, 1957), Irina Vasilescu (maestră a sportului, 1,78 m, 1941, 1959, 1961), Dorina Suliman (maestră a sportului, 1,78 m, 1940, 1959, 1964), Anca Racoviţă (maestră a sportului, 1,75 m, 1939, 1955, 1960), Octavia Biţu (1,86 m, 1943, 1965, 1965), Gabriela Nicola (1,75 m, 1947, 1965, 1965), Ileana Chiraleu (1,66 m, 1938, 1955, 1963), Ana Niea (1,73 m, 1944, 1965, 1969), Luiza Tall (1,73 m, 1952, 1968, 1968), Maria Buzaş (1,68 m, 1946, 1969, 1969), Ştefania Basarab a (1,75 m, 1951, 1967, 1967), Elena Ţancu (1,68 m, 1947, 1964, 1964), Rodica Văleanu (1,71 m, 1958, 1969, 1969); echipa a cucerit campionatul de 7 ori; jucătoare noi: Niea, Buzaş şi Văleanu.

POLITEHNICA BUCUREŞTI. **Antrenor:** Gr. Costescu; **jucătoare:** Cornelia Tafian (maestră a sportului, 1,73 m, 1942, 1960, 1965), Ecaterina Savu (maestră a sportului, 1,80 m, 1946, 1964, 1965), Ileana Ghiţă (1,74 m, 1947, 1965, 1965), Gabriela Ciocan (1,82 m, 1947, 1965, 1966), Ana Maria Demetrescu (1,80 m, 1944, 1965, 1966), Bogdana Diaconescu (1,84 m, 1942, 1965, 1968), Marcela Topor (1,78 m, 1949, 1966, 1968), Aurelia Enciu (1,69 m, 1949, 1968, 1968), Filofteia Andrei (1,70 m, 1940, 1964, 1969), Maria Stoichiţa (1,69 m, 1948, debutantă), Gabriela Fordea (1,70 m, 1950, debutantă); jucătoare plecate: Ursula Fierlinger, Oltea Chelaru, Doina Lupeanu, Margareta Pruncu; jucătoare noi: Filofteia Andrei, Maria Stoichiţa, Gabriela Fordea; echipa a cucerit campionatul de 5 ori.

I.E.F.S. BUCUREŞTI. **Antrenor:** Teodora Predescu; **jucătoare:** Suzana Szabados (1,66 m, 1948, 1965, 1965), Floarea Trandafir (1,70 m, 1948, 1965, 1965), Iudith Farkas (1,69 m, 1948, 1965, 1965), Elisabeta Pajtek (1,76 m, 1947, 1965, 1966), Rozalia Korondy (1,74 m, 1948, 1965, 1965), Ana Novac (1,65 m, 1948, 1965, 1965), Georgeta Schreiber (1,70 m, 1947, 1963, 1965), Ana Deak (1,80 m, 1950, debutantă), Cornelia Petric (1,81 m, 1950, 1967, 1969), Ana Popov (1,82 m, 1950, debutantă), Eugenia Salcu (1,73 m, 1950, debutantă), Angelica Tita (1,80 m, 1950, 1965, 1969); echipa a cîştigat o dată campionatul naţional; jucătoare plecate: Niea, Goaga, Dumitriu, Mihalca; jucătoare noi: Deak, Petric, Popov, Salcu, Tita.

CRIŞUL ORADEA. **Antrenor:** Traian Constantinescu; **jucătoare:** Ana Mihuţ (1,73 m, 1938, 1959, 1957), Agneta Bodor (1,66 m, 1938, 1959, 1967), Ileana Ghiţă (1,61 m, 1942, 1961, 1965), Ana Horvath (1,72 m, 1946, 1963, 1968), Iuliana Balogh (1,62 m, 1947, 1965, 1966), Viorica Boca (1,78 m, 1952, 1968, 1966), Ecaterina Vigh (1,63 m, 1950, 1968, 1966), Ecaterina Covaci (1,66 m, 1949, 1967, 1967), Maria Popa (1,81 m, 1950, 1968, 1967), Eva Bencze (1,70 m, 1948, 1968, 1968), Maria Krupka (1,69 m, 1951, 1969, 1969), Tereza Schimpf (1,81 m, 1948, 1968, 1968); echipa s-a clasat pe locul 3 în 1961, sub numele C. S. Oradea; jucătoare noi; Maria Krupka.

UNIVERSITATEA CLUJ. **Antrenor:** Vasile Geleriu; **jucătoare:** Ildiko Horvath (1,68 m, 1942, 1960, 1960), Magdalena Wagner (1,80 m, 1942, 1961, 1962), Olimpia Păcuraru (1,70 m, 1947, 1965, 1965), Ana Muţiu (1,69 m, 1948, 1967, 1967), Ana Dobri (1,77 m, 1949, 1968, 1968), Clara Dobri (1,77 m, 1950, 1968, 1968), Virginia Iacob (1,65 m, 1948, 1968, 1968), Maria Kovalcsik (1,72 m, 1950, debutantă), Viorica Haurleţ (1,75 m, 1950, debutantă), Gabriela Vanea (1,71 m, 1952, debutantă), Marieta Aramă (1,70 m, 1949, debutantă); echipa a cucerit de două ori campionatul naţional; jucătoare plecate: Doina Rizescu, Iuliana Seres, Elisabeta Marton, Maria Vogl, Cornelia Florea; jucătoare noi: Haurleţ, Kovalcsik, Vanea şi Aramă.

VOINŢA BRAŞOV. **Antrenor:** Gh. Roşu; **jucătoare:** Octavia Simon (maestră a sportului, 1,78 m, 1938, 1955, 1955), Agnes Dumitru (1,76 m, 1944, 1959, 1959), Parasciva Bunica (1,76 m, 1947, 1965, 1965), Mariana Moldovan (1,73 m, 1951, 1968, 1968), Mona Ciurtea (1,78 m, 1950, 1969, 1969), Emilia Leca (1,69 m, 1950, 1966, 1966), Olivia Constantin (1,69 m, 1949, 1966, 1966), Felicia Opreanu (1,71 m, 1947, 1977, 1967), Edith Albert (1,75 m, 1947, 1964, 1964), Elena Voicu (1,66 m, 1950, 1966, 1966), Luminiţa Pop (1,75 m, 1950, 1969, 1969), Maria Baboia (1,78 m, 1950, 1969, 1969), Marta Balogh (1,75 m, 1947, 1965, 1965), Maria Crişan (1,68 m, 1951, 1967, 1967); echipa s-a clasat de două ori pe locul 3; jucătoare plecate: Petric şi Nedelea; jucătoare noi: Ciurtea, Pop şi Baboia.

PROGRESUL BUCUREŞTI. **Antrenor:** Emil Manea; **jucătoare:** Francisca Seifert (1,79 m, 1948, 1965, 1962), Maria Braga (1,76 m, 1939, 1958, 1963), Marga Sufaru (1,64 m, 1848, debutantă, 1966), Lucia Floroiu (1,77 m, 1951, 1968, 1964), Doina Cosma (1,68 m, 1946, 1968, 1964), Ecaterina Murariu (1,81 m, 1949, debutantă), Adina Rădiţa (1,72 m, 1949, debutantă), Maria Anmacof (1,77 m, 1951, debutantă), Liliana Popescu (1,64 m, 1951, debutantă), Cristina Fanoş (1,83 m, 1951, debutantă), Doina Ciucă (1,69 m, 1951, debutantă), Mioara Marin (1,79 m, 1950, debutantă), Silvia Cristescu (1,73 m, 1950, debutantă), Constanţa Ilie (1,71 m, 1949, debutantă), Maria Kucsa (1,76 m, 1949, debutantă); echipa s-a clasat pe locul 8 în divizia A; jucătoare plecate: Tita, Böhm şi Nicolae: jucătoare noi: toate debutantele.

A.S.A. CLUJ. **Antrenor:** Nicolae Martin; **jucătoare:** Clara Bugar (1,81 m, 1934, 1955, 1962), Ildiko Sipos (1,80 m, 1944, 1968, 1962), Agneta Farkas (1,71 m, 1944, 1968, 1962), Eva Jelescu (1,66 m, 1938, 1957, 1963), Doina Rimbaş (1,70 m, 1946, 1966, 1963), Rozalia Varga (1,62 m, 1946, 1968, 1962), Livia Popovici (1,72 m, 1946, 1964, 1969), Ecaterina Pajtek (1,75 m, 1949, debutantă), Jukici Leposava (1,75 m, 1945, debutantă), Maria Nedelea (1,78 m, 1949, 1968, 1969), Dorina Marin (1,76 m, 1953, 1969, 1966), Elena Tomescu (1,75 m, 1953, 1969, 1966); echipa s-a clasat o dată pe locul 8; jucătoare plecate: Doina Rusu; jucătoare noi: Nedelea, Pajtek, Jelescu.

CONSTRUCTORUL BUCUREŞTI. **Antrenor:** Constantin Dinescu; **jucătoare:** Ana Preda (1,69 m, 1942, 1960, 1964), Ecaterina Cherciov (maestră a sportului, 1,70 m, 1940, 1959, 1962), Anca Odobescu (1,80 m, 1945, 1959, 1959), Catinca Poulief (1,64 m, 1942, 1960, 1960), Liliana Sandu (1,71 m, 1949, 1967, 1967), Margareta Pruncu (maestră a sportului, 1,75 m, 1942, 1959, 1969), Marieta Gugu (1,74 m, 1951, 1968, 1968), Domniţa Gheorghe (1,75 m, 1951, 1968, 1968), Mihaela Popescu (1,68 m, 1950, 1968, 1968), Sanda Maracu (1,64 m, 1948, 1966, 1968), Gabriela Dumitran (1,69 m, 1952, debutantă), Adriana Bălan (1,74 m, 1952, debutantă), Angela Călian (1,68 m, 1950, debutantă); echipa a cucerit de 4 ori campionatul naţional; jucătoare plecate: Cristina Spiridon, Doina Bălan, Victoria Arion, Anca Rosetti, Mariana Ionescu; jucătoare noi: Pruncu, Gugu, Gheorghe, Popescu, Maracu, Dumitran, Bălan, Călian.

MUREŞUL TG. MUREŞ. Pînă în prezent, echipa nu are antrenor angajat (!!), de pregătirea echipei ocupîndu-se Bela Koos, vicepreşedintele clubului; **jucătoare:** Borbala Brassai (1,72 m, 1942, 1961, 1960), Martha Borbela (1,72 m, 1945, 1962, 1961), Magdalena Tordai (1,67 m, 1942, 1966, 1963), Elisabeta Lucaci (1,74 m, 1944, debutantă, 1967), Clara Szabo (1,76 m, 1951, debutantă, 1965), Ana Lörincz (1,83 m, 1946, 1965, 1967), Ana Grigorescu (1,58 m, 1950, debutantă, 1965), Martha Barabas (1,68 m, 1950, debutantă), Rozalia Bernat (1,78 m, 1950, debutantă), Iudith Borosnyai (1,72 m, 1951, debutantă), Ildico Toduţ (1,70 m, 1953, debutantă); echipa s-a clasat de două ori pe locul 3; jucătoare plecate: Iudita Balas; jucătoare noi: debutantele.

Aceste prezentări au fost făcute cu sprijinul corespondenţilor **P. Radvani, State Constantinescu, P. Arcan, C. Gruia, I. Păuş şi I. Ghişa.**

ÎN CADRUL FESTIVALULUI FILMULUI SOVIETIC, AZI LA CINEMATOGRAFUL „REPUBLICA"

SPORTUL Magazin

O CONVORBIRE CU SAVANTUL HENRI COANDĂ

(Urmare din pag. 1)

un exercițiu pentru minte și trup, care generează o întreagă morală. Este o școală, dar nu a forței fizice, ci a puterii morale, o școală a gîndirii și a manifestării pe care o conjugă rațiunea cu potențialul fizic, dorința de izbutire.

Nu ne amintim oare de acele splendide episoade în care, luptînd cot la cot, sportivii depun întregul efort pentru a obține victoria, ce revine unuia singur; și-atunci, cei ce speraseră, crezuseră în succesul lor, subscriu la izbînda adversarului și-i prezintă felicitări?

Ei bine, această recunoaștere, de fel produsul unei resemnări sau al vreunei conveniențe de fals protocol social, este tot ceea ce poate fi mai frumos dintr-o întrecere sportivă, valorind chiar mai mult decît performanța tehnică cu care s-a calificat victorioșul campion sau recordman.

O asemenea mentalitate transformă competiția într-o manifestare a spiritului uman, în care nobilele virtuți ale omului sînt afirmate din plin spre prietenie, spre recunoașterea valorii celui mai înzestrat, a celui mai îndreptățit.

Ei bine, iată, acesta e sportul: un exercițiu al rațiunii, un exercițiu al mușchilor, o mare investiție sufletească.

— Ziarul SPORTUL a publicat o fotografie a dv. între tenismanii care au reprezentat România în competiția internațională deschisă tineretului, desfășurată în vara acestui an la Vichy. Tinerii sportivi români au povestit, la înapoierea lor, emoționați, că acolo, printre străini, le-ați insuflat ceea ce se numește forța de luptă, fără cuvinte, fără discursuri, ci mult mai puternic, prin fapte directe.

— Dar dumneavoastră atingeți deodată mult prea multe corzi ale sufletului meu. Gîndiți-vă că acei tineri luptau în fața unui public străin lor și, ca atare, ceea ce m-a făcut să mă ocup de ei era că-i consideram niște luptători cu o grea răspundere: pe pieptul lor purtau ecusonul național al României.

Și cînd această România e patria lor și a mea, apoi, cum să fi avut eu tihna să-mi fac cura pentru care veniserăm la Vichy?

Ei, acum deslușiți ce rol joacă sportul în viața omului?

Dumneavoastră ați formulat întrebarea: în viața omului modern? Eu vă precizez însă: în viața omului, a omului de ieri, de azi și a omului de mîine.

La vîrsta la care nu se mai cuvine să te afli pe gazonul sau pe pistele stadionului, ia loc, frate, în tribună și retrăiește, prin ceea ce fac cei tineri, dulcile emoții ale luptei și uneori chiar voluptatea înfrîngerii care sădește victoria de mai tîrziu. Vei rămîne sportiv și în același timp nu vei simți — te asigur — că nu mai ești tu însuți tînărul de ieri.

Marea cursă s-a terminat...

PE JOS, DE-A LUNGUL ȘI DE-A LATUL ȚĂRII

Iată-mă, din nou, la București, în mijlocul tovarășilor mei de muncă de la fabrica „Vulcan", după ce am înconjurat țara, pe jos, parcurgînd 2 147 de kilometri. A fost o ambiție a mea, un fel de prinsoare cu mine însumi, o mănușă aruncată celor 48 de ani ai mei. Fostul mărșăluitor și maratonist de acum 18—20 de ani — locul 31, din 112 concurenți, la maratonul internațional din Kosice, în 1950 — se cuvenea s-o ridice. M-am gîndit că e un minunat prilej de a cunoaște frumusețile țării, pentru care vin atîția turiști străini — este drept, nu pe jos — de la sute și mii de kilometri... Consultîndu-mă cu un medic, Marin Manafu, acesta mi-a spus că voi face o treabă bună și din punct de vedere al sănătății mele, lăsînd pe drum ceva din plusul de kilograme pe care le acumulasem cu vîrsta. La 1,58 m înălțime, cîntăream 79 de kilograme. Prea mult, firește.

Am plecat din fața uzinei, în dimineața zilei de 23 august și m-am înapoiat, așa cum îmi propusesem, în ziua de 22 octombrie. Itinerariul? Ploiești — Brașov — Bran — Cîmpulung Muscel — Pitești — Slatina — Bals — Craiova — Filiași — Tîrgu Jiu — Petroșani — Hațeg — Hunedoara — Deva — Arad — Oradea — Cluj — Turda — Tg. Mureș — Gheorghieni — Bicaz — Piatra Neamț — Roman — Bacău — Mărășești — Orașul Gheorghe Gheorghiu-Dej — Slănic — Tecuci — Galați — Constanța — București. Am enumerat, firește, principalele localități prin care am trecut. Cea mai lungă etapă a fost Slobozia — Urziceni, 65 de kilometri, pe care i-am parcurs în 14 ore și jumătate. Nu însă aceasta a fost și etapa cea mai dificilă. Drumul de la București la Ploiești, din prima zi, m-a rus cel mai mult la încercare. Ar fi trebuit, probabil, să-mi rezerv un parcurs mai scurt, de cel mult 40 de kilometri, pentru a nu-mi supune dintr-o dată organismul, picioarele mai ales, unui efort prea mare. Și am plătit tribut acestei imprudențe, trebuind să suport o mică operație la talpă. După aceea însă, totul a decurs normal. Nu m-am gîndit nici un moment să mă las păgubaș și să mă întorc acasă. Simțeam din ce în ce mai puțin oboseala, iar peisajele pe care le vedeam mă îmbiau mereu la drum. Cînd am ajuns pe serpentinele dintre Bran și Cîmpulung Muscel, am avut senzația că visez, că trec prin niște locuri ireale, din povești.

Poate că amintirile n-ar fi fost atît de plăcute, dacă la capătul etapelor n-aș fi găsit, aproape pretutindeni, un sprijin deosebit. Consiliile populare, în special cele din Tecuci, Slobozia și Piatra Neamț, clubul sportiv Dunărea Galați, Consiliul municipal pentru educație fizică și sport din Craiova mi-au întins o mînă caldă de ajutor, scutindu-mă de multe din grijile pe care ți le creează o asemenea călătorie.

A fost foarte frumos. Am păstrat, ca... trofee, cele două perechi de pantofi de atletism și perechea de tenișI transformate în simple... amintiri pe drumul acesta atît de lung. Controlul medical, pe care l-am efectuat la înapoiere, mi-a arătat că starea sănătății mele este excelentă, la aceasta contribuind și cele 8 kilograme de care am scăpat. De fapt, cursa nu s-a terminat. Timp de o săptămînă, dacă nu mai mult, va trebui să parcurg zilnic distanțe mari pe jos — întîi 15 kilometri, apoi 12, 10 și așa mai departe — pentru ca mușchii, obișnuiți cu efortul prelung, să nu se anchilozeze.

La anul, voi face din nou Turul României, de data aceasta pe bicicletă, în compania celor doi copii ai mei: Rodica, în vîrstă de 16 ani, și Niculae, în etate de 19 ani. Vom merge pe bicicletele furnizate de fabrica din Zărnești, dovedind atît țăria noastră, cît și a produselor acestei unități industriale, cu o faimă binemeritată.

Iar în 1972, cînd voi avea 51 de ani, vreau să-mi închei activitatea sportivă, realizînd cea mai lungă cursă din viața mea: de la București la München, pe jos, pentru a asista la Jocurile Olimpice. Sînt convins că voi reuși acest lucru și că nu voi fi atît de obosit încît să n-am putere să strig, ori de cîte ori vor concura sportivii noștri: „Haide România"!

Niculae D. NICULAE

SINCERITATE RĂSPLĂTITĂ

Serviciul poștal din orașul american Pittsburg a fost pus în fața unei probleme delicate: nu știa cui să înmîneze o scrisoare anonimă adresată „CELUI MAI PROSTĂNAC BOXER DIN LOCALITATE".

Zece boxeri, cărora factorul poștal le-a adus această scrisoare, au returnat-o cu indignare, făcînd în același timp o... salată funcționarului poștal, pentru că îndrăznise să-i socotească destinatari ai scrisorii.

Abia al 11-lea, Ernie Loughran, a acceptat-o. El n-avea să regrete sinceritatea sa, deoarece plicul conținea o bancnotă de 100 de dolari și un bilețel cu următorul conținut: „Vă felicit din inimă. Nu sînteți atît de prost cum vă cred colegii dv.".

Fără cuvinte...

de V. TIMOC

Duminicile unui nesportiv

CLUBUL

La o mai aproape cercetare, semicentenarul sportiv de la Cluj are o semnificație deosebită. „U" a fost, încă de la înființare, mai mult decît o asociație sportivă: a fost un colectiv care a cultivat spiritul de club, i-a dat un sens moral, a creat un contact pe cale emotivă cu publicul. Nu prin victorii spectaculoase, fiindcă au fost, oricum, și din acestea, ci printr-o anume solidaritate, simț de echipă, sentimentul precis al valorii sportului în cultură.

Mă gîndesc la toți cărturarii, medicii, profesorii, oamenii de litere și artă care s-au strîns în jurul „Universității" clujene. Nu o dată, sala Operei Române și spectacolele Teatrului Național din orașul de reședință se umpleau de oameni, care arborau la butonieră, în locul rozetei decorațiilor, emblema clubului, încît credeai că te afli la un congres sportiv, nu la o seară de ficțiuni scenice. Toți aceștia intenționau ca, prin sprijinul și simpatia nutrite pentru „U", să dea sportului un loc bine hotărît în activitatea spirituală. De a nu-l izola în arenă și pe stadion, ca pe-o preocupare străină de viața morală, ci de a-l integra în îndeletnicirile necesare pentru stimularea ființei totale a individului și colectivității.

Țin minte dorința profesorului Iuliu Hațieganu — unul dintre protectorii cei mai însuflețiți și mai statornici ai „Universității" — de a introduce manifestările corale în cadrul serbărilor sportive și a activităților de club. Vroia, prin asta, să șteargă hotarele ce se trasau, de o concepție îngustă și tehnicistă, între mișcarea corpului și mișcările spiritului, să împingă sportul spre cultivarea unui concept tot mai larg, universal, al frumosului; să facă din el nu o formă fără conținut, ci expresia unei bogate vieți interioare, a unui surplus de energie vitală tălmăcit în forme armonioase.

Ceea ce ni se pare multora deosebit de important în existența de-o jumătate de veac a „Universității" de la Cluj este consecvența promovării unui spirit de club, a simțului moral pe care îl presupune sportul și sportivitatea. Tocmai ceea ce constituie, așadar, esența asociațiilor sportive, înlănțuite în cea mai profundă contingență cu viața omenească. În măsura în care orice sport stimulează în noi elanul acțiunii, al cultivării latențelor de energie din individ, în ultimă instanță însuși elanul creator, clubul sportiv este o lume în miniatură, care ne învață la colaborare, la stimă reciprocă, la unirea energiilor, într-un cuvînt, tinde la valorificarea, în virtutea legilor individuale și colective, a forțelor creatoare din om.

Că „U" și-a făcut datoria în acest sens, o demonstrează temperatura ridicată a sărbătoririi de la Cluj, marele număr al participanților, ecoul larg pe care l-a stîrnit în toate categoriile de public din țară. Clubul acesta a făurit nu numai prietenii de-o viață între membrii lui, dar a făurit, mai ales, mulți prieteni ai sportului românesc — al unui sport care nu e doar joacă a mușchilor și a agilităților cinetice, ci și unul din aspectele firești ale culturii naționale.

George SBÂRCEA

Toast la „Sportul Studențesc"

Cu prilejul reuniunii tovărășești în care s-au regăsit, după ani și ani, jucătorii, antrenorii și conducătorii cunoscutei echipe de fotbal de acum 3—4 decenii, Sportul Studențesc, poetul Tudor George (Ahoe) a rostit următorul toast:

Tot ce-ai trăit cu ochii de copil
Nu trece-așa, ușor de az-pe-mîine!
Se-ntipărește ca-ntr-un lut fragil!
Se face piatră-n suflet
și-ți rămîne!

Poți ca să uiți iubirea ce-a trecut,
Or primii bani din leafa cîștigată,
Dar primul pas cu mingea, primul șut
Și primul „gol" din viață, niciodată!

Ba poți să uiți c-ai fermecat cîndva
Tot Wembley-ul, San Siro, tot Lausanne-ul,
C-ai uluit c-un șut America,
Dar niciodată n-ai să-ți uiți maidanul!

Maidanul tău și strada din cartier
Și prima minge
— chiar de-a fost de cîrpă! —
Ți le-aminti-vei pîn-ajungi în cer
Și pînă amintirea ți se surpă!
Așa e scris: ca-ntîiei bucurii
Să ți aduci prinosul toată viața!
Și-n sinea noastră, ne putem mîndri
Că ne-am trăit cu patos Dimineața!

Cu-atît mai mult, în sufletu-ți ardent,
Simți-vei amintirile prin vene
Schimbîndu-ți primul tău „echipament"
De pe maidan,
cu-al marilor arene!

Cum voi uita,
— de pe maidanul meu
Unde băteam beșicile de-a surda —
Cînd am pășit, asemeni unui zeu,
Pe Venus, pe Olimpia, pe Turda?!

Cum voi uita întîii mei bocanci
De fotbal
— de la „Zauber" —
prima gheată
— Copil, pe-atunci, desculț și fără franci —
Cine-ar putea să uite? Niciodată!

Cine-ar putea să uite-acel tricou —
Insigna „Sportul Studențesc" purtată
Care-o simțeam pe piept ca un erou
Și-aș fi dormit cu dînsa?
Niciodată!

Cine-ar uita
— eu n-am să uit pe veci! —
Cînd ne sculam cu soarele-n găleată,
Duminica întîiului meu „meci"
Pe-un stadion cu bare?
Niciodată!

Și-acele amintiri copilărești
În suflet ți se-nnoadă pe vecie!
Ți-ai aminti etern de anii-aceștI
Și chipul celor întru bucurie!

Mi-i amintesc și-acum, cu-același drag, —
Ca Stan și Bran din film făcîndu-și jocul —
Cum la cabină apăreau în prag
Nenea Titel-Ursache și nea Socu!

Parcă-i aud și-acum,
sună-n timpan —
Unul pripit la vorbă, altul dulce —
Cum ne-ndulceau cu mierea din borcan
Și ne vorbeau, ca-n cronică — Neculce!

O, cronicari!
Ce cronici ar putea
Să mai păstreze vie, peste veacuri,
Vorbind prin timp despre „echipa mea",
De farmecul acelor sfinte fleacuri?!

De prima gleznieră, primul pas,
Cînd mi-am legat șiretul și jambiera!...
Constantinescu-Grecu mi-a rămas
Mai drag decît Zamora sau Herrera!

Căci poți uita de faima tuturor,
Ori c-ai fi fost vedetă consacrată,
Dar n-ai să-l uiți pe-ntîiul antrenor
Ce ți-a-nnodat șiretul,
niciodată!

Pe mulți din fotbal i-am uitat
— firesc! —
Cu mulți am fost coleg numai în pripă,
Dar pentru mine-i „Sportul Studențesc" —
Cu primii mei colegi —
prima echipă!

De Nicușor, de Didi, de Ignat,
De Sămădreanu îmi aduc aminte!
Și despre-ntîiul meu campionat!
Și despre-ntîiul meu crampon —
țin minte!

Nu-i voi uita, din ochii mei cei clari,
Pe „idolii" ce ne-ndemnau spre glorii,
Privindu-ne ca niște frați mai mari,
Cu care ne mîndream, noi — juniorii!

La „Sportul Studențesc" am înțeles
Ce-nseamnă „suflet" — să te ai ca frații! —
Și-ntîiul cult al gestului ales:
Ștafeta sfîntă dintre generații!...

...Ar fi de spus atîtea!... multe sînt,
Dar cîte sînt n-ar încăpea-ntr-o carte!
Le simt în suflet, ca pe-un legămînt
Ce l-am transmis și altor
— mai departe!...

La ceasu-acesta scump, evocator,
Să-nchin și eu acest pahar, cer voie,
În cinstea Dumneavoastră-a tuturor!
Și: Vivat „Sportul Studențesc"!

AHOE

PILULA

Schiță de AL. DINCĂ

Celor care cred că înalta performanță se cucerește prin „rețete" miraculoase...

Din nou înfrînt. A șaptea oară în patru ani. Și cîtă nădejde își pusese în cursa aceasta... N-a fost chip să-l întreacă pe „marele campion", cum îl botezaseră ziariștii. Mîine, din nou ziarele vor consemna evenimentul cu litere de-o șchioapă; „marele specialist al curselor de 400 m garduri n-a putut fi învins nici în concursul preolimpic..." Azi, mai mult ca oricînd, sperase într-o victorie. N-a reușit. Pe ultimii metri a fost depășit... Și-a prins capul înfierbîntat în palme, derulînd în memorie filmul curselor, întocmai unor documentare, cu toate detaliile... După trecerea gardului al 7-lea, avea 4—5 metri avans... În fiecare cursă... Pe ultima sută își păstra avantajul. Cu cîțiva metri înainte de sosire, aruncîndu-și instinctiv privirea în urmă, îl văzu pe „El" cu fața descompusă, cu privirea halucinantă, sticloasă, cu buzele livide, plutind parcă pe culoarul său, în drum spre victorie. Era o clipă de groază, în care timpul se oprea în loc. Nimic parcă din întreaga sa ființă nu mai funcționa cum trebuie. Își încleștă pumnii. Scrîșnind din dinți în supremul efort, se încorda cu toată ființa pentru a păstra un minim de avantaj, blestemîndu-și neputința. Zadarnic! „El", ca într-o alergare siderală, rupea primul firul alb de la sosire... Și totuși, la mijloc...

Își masă fruntea încinsă. Tîmplele zvîcneau spasmodic. Căută să se liniștească. Reuși doar cîteva minute. Apoi, din nou, înfrîngerea obsedantă îi sfredeli sufletul. Își aduse aminte că-l urmărise și la antrenamente... la concursuri. Nimic senzațional... Deodată, tresări. „Ba nu! era ceva ciudat". A observat că înainte de încălzire... Îi spusese și antrenorului său, dar „nea Sache" i-a rîs în nas:

— Fii serios, măi Vlade. Ce-ți mai trece prin cap? Mai bine hai să chibzuim unde putem spori încărcătura antrenamentelor și — făcu o pauză cu subînțeles — nu te mai uita în urmă decît după ce treci primul linia de sosire...

Asta a fost tot. Lui însă i-a rămas înfiptă într-un colț de creier ideea că la timpul potrivit, antrenorul îi strecura pastila miraculoasă care-i dădea vitalitatea ultimilor metri.

Treptat, gîndul s-a transformat în obsesie deprimantă. Venea la antrenamente mai mult de gura celor apropiați. Apatia lui se materializase curînd în secunde-n plus față de performanțele anterioare. Nopțile lui nea Sache se transformaseră-n coșmare. Se visa alchimist, fierbînd în retorte uriașe din toate ierburile pămîntului leacul campionilor.

Într-o bună zi, un gînd îi fulgeră mintea... Sosit la stadion, se echipă ca-n tinerețe și luîndu-și o suliță, provocă specialistele la un concurs pe vecE prăjituri. Nea Sache radia de bucurie. Nu atît pentru pariul cîștigat, cît pentru mutra lui Vlad cînd va afla vestea. Într-adevăr, scăpă sacoșa din mînă, iar vorbele i se făcuseră ghem undeva în gît, privindu-l pe nea Sache cu uimirea celui care nu sperase nici măcar o clipă în realizarea visului.

— Ei da, ce te miri. În viață vei găsi întîmplări și mai de necrezut. Important este că vom obține ce ne trebuie pentru Olimpiadă...

Apoi, îi povesti cum fratele său, inginer șef la uzinele de material rulant, fiind în delegație la o uzină similară din țara „marelui campion", l-a cunoscut pe celebrul antrenor care era maistru în uzina cu pricina. În cele trei luni, s-au împrietenit la cataramă, participînd chiar în ultima vreme cu regularitate la antrenamente. I-a vorbit și despre „secretele" sale, arătîndu-i pilulele din care inginerul a luat „de curiozitate" două. Suficiente. Una pentru analize și una pentru Olimpiadă. Numai că cele zece luni care au mai rămas, va trebui să muncească pe brînci...

— Și să lași dracului uitatul în urmă — conchise nea Sache istoria, iscodindu-și adesea elevul cu coada ochiului.

Lunile au trecut. Vlad lucra cu pasiune. Adesea îi sugera lui nea Sache să adauge programului de antrenamente exerciții în plus. Rubricile din caietul antrenorului erau completate cu cifre însoțite de semne ale exclamării. „Sînt însemnări personale, așa că n-are rost să le vezi", era replica antrenorului care stopa curiozitatea lui Vlad. „Eu îți spun precis timpii realizați, așa că..."

În primul concurs, a spulberat recordul național. Nea Sche rîdea cu gura pînă la urechi: „Ce-o mai fi, cînd o să iei pilula?" Concursurile premergătoare jocurilor Olimpice îl situează pe Vlad în rîndul marilor favoriți. Apoi, deplasarea în țara gazdă a Olimpiadei. Vlad era din ce în ce mai nervos. Dar nea Sache se plimba cu mîinile vîrîte pînă-n coate în buzunar, fluierînd refrenul lui favorit, „Paloma". Acest calm, încredere în viitor, se strecura nevăzut și-n ființa lui Vlad.

Sosise și ziua finalei. Pronosticurile cronicarilor erau în doi peri, mărginindu-se la înșiruirea performanțelor din ultimii doi ani ale finaliștilor. La start, pentru a opta oară, urma să se întîlnească Vlad cu „marele campion".

Finaliștii sosiseră în țarc, la încălzire. Nea Sache îi făcu semn lui Vlad. Dintr-o cutie, scoase o pastilă pe care atletul o aruncă cu înfrigurare în gură, făcînd-o să dispară cu un gît de apă minerală. Îi recomandă să se-ncălzească temeinic. Apoi, nea Sache, cu pasul domol, strîngînd în mîna stîngă cutiuța de carton, se-ndreaptă spre plasa de sîrmă de lîngă sosire.

Pocnetul pistolului îl făcu să tresară. La ieșirea din turnantă, Vlad conducea cu ceva. Pe gardul 5, avantajul era evident... Și în a doua turnantă... Ultima sută... 4—5 metri... De nu s-ar uita...

Explozie de urale! Întreg stadionul în picioare, ovaționa pe învingător. Vlad, în culmea fericirii, îmbrățișă pe primul ieșit în cale... o arbitră de la sărituri care ducea foile de concurs la secretariat. Blonda secretară nu se sfii să-l sărute pe obrajii umeziți deopotrivă de lacrimile bucuriei și sudoarea sublimului efort, bucuroasă că va apare pe coperțile revistelor și în paginile ziarelor, în brațele acestui român entuziast — campion absolut la 400 m garduri.

Apoi, într-un suflet se-ndreaptă spre antrenorul său care, modest, stătea cuminte la gardul de lîngă sosire.

— Ai văzut, nea Sache, am învins!, se aruncă Vlad în brațele antrenorului. Acesta, zîmbind șugubăț, îl mîngîie pe creștet, cum îi era obiceiul, îndemnîndu-l apoi să se îmbrace.

Bătrînul antrenor o porni agale spre vestiar, în timp ce căutînd din priviri un coș cu hîrtii azvîrli cutia mozolită de atîta strînsoare și pe care se putea citi: „Vitamina A+D".

CLAUDIU FILIPESCU, CLUJ. 1. **„Vreau să știu dacă distanța de 100 metri a fost parcursă vreodată în 9,1 secunde".** Pe jos sau cu mașina? Am și eu o întrebare: oare nu vă mulțumește acel fabulos 9,9 secunde, care constituie recordul mondial la atletism, pe 100 de metri? 2. Ion Moina n-a fost recordman mondial sau european, dar acel 10,4 sec pe 100 de metri, realizat cu 23 de ani în urmă, a reprezentat pentru timpul acela un rezultat de prim plan în arena internațională. Pe tabela noastră de recorduri, el a rezistat mai mult de 20 de ani. Acum, recordul nostru național este 10,3, mica și totuși atît de marea zecime de secundă nepuțind fi smulsă decît de un singur atlet, Gheorghe Zamfirescu. Și o singură dată (din păcate!).

ION MICU, BUCUREȘTI. **„Înaintea finalei „Cupei Davis", doi tineri craioveni au făcut o prinsoare cu dv în sensul că, dacă Țiriac și Năstase aduc cupa în țară, le procurați o piesă din echipamentul cu care au jucat la Cleveland, iar în caz contrar vor face pe jos drumul Craiova-București și înapoi. Aș vrea să știu dacă s-au ținut de cuvînt?"** Nu știu. Poate că merg încet și n-au ajuns încă în București! Nici nu le cer să-și onoreze pariul, ținînd seama de evoluția, apreciată de toți specialiștii, pe care au avut-o Țiriac și Năstase, la Cleveland, în finala „Cupei Davis". Și-apoi, măcar de-ar fi aceștia singurii mei datornici!

TUDOR NECIU, BRĂILA. Mihai Ionescu, portarul Petrolului, împlinește 33 ani, la 19 noiembrie. Meciul care i-a adus afirmarea (oarecum tîrziu: la 26 de ani!) a fost acel joc de campionat din ediția 1963—64, în care Petrolul a învins Rapidul, la BUCUREȘTI, cu 6—0!

MARIN DIACONU, BUCUREȘTI. Dinamo București are în palmares două victorii cu 7—0 în meciurile de campionat susținute cu Farul Constanța. Aceste scoruri astronomice au fost înregistrate la București, nu la Constanța. Mă îndoiesc însă că asta i-a consolat prea mult pe cei de la Farul!

VASILE CHERAN, CRAIOVA. Acordarea sau neacordarea unei lovituri de la 11 metri constituie aproape întotdeauna un subiect controversat. În cazul în speță, arbitrul N. Cursaru, care a condus partida Dinamo București—Universitatea Craiova, apreciind că Stoenescu l-a împiedicat pe Ivan, după ce acesta declanșase șutul, n-a acordat penalty. Așa a văzut lucrurile și observatorul federal, Angelo Niculescu. Alta este însă opinia cronicarului nostru și a celor care au urmărit faza la televiziune. Fără discuții, fotbalul n-ar mai fi... fotbal!

CONSTANTIN POPA, COMUNA CHIRNOGI, F. PETRI, LUGOJ. În urmă cu cîteva zile, am lămurit această problemă, consultîndu-ne și cu președintele Colegiului central al arbitrilor, George N. Gherghe: portarul de rezervă poate intra în poartă în locul portarului titular, eliminat din joc, în același moment echipa respectivă scoțînd însă de pe teren un jucător de cîmp. Făcînd această precizare, deosebit de importantă, să sperăm că problema va rămîne de ordin... teoretic!

GEORGE GEARAVELA, MEDIC, COMUNA TĂTĂRĂȘTI. În dorința de a încuraja jocul ofensiv în deplasare, nu numai că propuneți instituirea unei cupe, care ar urma să revină fotbalistului cu cel mai mare număr de goluri înscrise pe teren străin, dar sînteți gata să acordați chiar dv această cupă. Propunerea este interesantă. Credeți însă că problema golurilor înscrise pe teren propriu a fost rezolvată?

NICOLAE PARISCU, CĂLĂRAȘI. Campionatul de fotbal, întrerupt din cauza războiului, a fost reluat o dată cu ediția 1946—1947. S-a produs atunci contopirea echipelor Unirea Tricolor și Ciocanul, născîndu-se... Dinamo București. În ediția 1947—48, la campionatul diviziei A, am avut chiar două echipe Dinamo: A și B, aceasta din urmă (formată, în general, din jucători de la Unirea Tricolor) retrogradînd.

RĂSPUNDE Ion Poștașu

Ilustrații: **N. CLAUDIU**

CU PALETA PRIN JAPONIA...

Interviu cu Maria Alexandru

Cititorii „Sportului" cunosc, desigur, faptul că Maria Alexandru, multipla noastră campioană, a fost selecționată într-o echipă a Europei care a evoluat timp de 20 de zile în Japonia. Pe maestra emerită a sportului Maria Alexandru au recomandat-o selecționerilor Uniunii europene de tenis de masă performanțele obținute de-a lungul prodigioasei sale cariere : campioană mondială la dublu (Pekin 1961), campioană europeană de simplu (Londra 1966) și de dublu mixt (Zagreb 1960), a doua în clasamentul celor mai bune jucătoare din lume în anul 1969. Parteneră de concurs i-a fost campioana europeană (echipe, Lyon 1963) Edith Bucholz (R. F. a Germaniei). În același timp, o reprezentativă europeană masculină, alcătuită din Neale, Janssen și Stepancici, a primit replica virtuozilor niponi, tot în deplasare.

Revenită din acest lung și interesant turneu, desfășurat între 1 și 21 octombrie, Maria Alexandru a avut amabilitatea să ne facă o vizită la redacție, acordîndu-ne un interviu.

— Pe ce itinerar ați întîlnit valoroasele reprezentante ale tenisului de masă japonez ?

— *Drumul a fost lung, măsurînd mii de kilometri, pe care i-am parcurs cu avionul, trenul și vaporul, într-un adevărat carusel al plecărilor și sosirilor. Am evoluat la Tokio, Osaka, Nagoya, Kioto, Hiroșima, Senday, Toyama, Marioko, Okayama și în alte orașe, în care am susținut în total 12 întîlniri. Vă închipuiți că acest aspru maraton ne-a solicitat eforturi maxime. Am avut însă satisfacția de a întîlni partenere de o valoare incontestabilă, în compania cărora am făcut jocuri spectaculoase, entuziast aplaudate de un public pretutindeni generos, bun cunoscător al acestui sport.*

— La timpul potrivit, agențiile de presă au subliniat performanțele pe care le-ați realizat, succesele obținute în fața unor jucătoare cotate excelent la „bursa" tenisului de masă mondial. Ar fi momentul să revenim asupra lor. Sînteți de acord ?

— *De la început simt nevoia să fac o precizare : în ansamblul rezultatelor din acest turneu, victoriile au alternat cu înfrîngeri de care însă nu mă rușinez, deoarece am pierdut la „palete" renumite nu numai în Japonia, ci și în lumea întreagă. Le-am învins pe Ohba, Murakami, Yagi și pe alte sportive, în întrecerile de la Nagoya și Kioto, unde formația europeană a și întrecut de altfel, echipele Japoniei. Dar, în fața campioanei mondiale, Kowada, ca și a dinamicelor Ozechi (a doua în clasamentul gazdelor și marea speranță a niponilor pentru viitoarele mondiale), Morisawa (fostă campioană a lumii) am pierdut în meciuri disputate de cele mai multe ori la scoruri limită.*

— Cum v-ați acomodat cu condițiile de joc ?

— *Am avut de la început o surpriză : mesele sînt mult mai moi decît cele obișnuite, paradoxal pentru stilul agresiv de joc și forța loviturilor sportivilor țării gazdă. În general însă, eu cunoșteam stilul adversarelor și m-am străduit să-i fac față. Mi-a plăcut totul, a fost o utilă experiență, o călătorie minunată.*

— Ce anume v-a impresionat în această peregrinare sportivă ?

— *În primul rînd Japonia ca atare, o țară cu oameni harnici, cu orașe trepidante, cu peisaje încîntătoare. Apoi, publicul îndrăgostit realmente de un sport, pe care-l practică în proporție de masă și valoarea generală a jucătoarelor și jucătorilor japonezi, valoare care se ridică la înălțimi greu de bănuit pentru europeni. Mi-au plăcut multe lucruri văzute, am făcut o călătorie minunată și m-am întors cu un plus de experiență competițională.*

— Fără îndoială, experiența acumulată vă va fi de real folos în pregătirea europenelor de la Moscova (1970) și — mai ales — mondialelor de la Nagoya (1971), întreceri la care vă dorim succes deplin, socotind că nu veți considera prematură urarea noastră.

REP.

sportul în lume

De la C. M. de skeet, C. Comarnischi, transmite

ECHIPA U.R.S.S. A CÎȘTIGAT TITLUL DE CAMPIOANĂ MONDIALĂ

Trăgătorii noștri evoluează slab

SAN SEBASTIAN, 25 **(prin telefon).** După titlul european, formația U.R.S.S. își adaugă în palmares și pe cel suprem. Toți cei patru țintași sovietici au avut o evoluție care a impresionat publicul și pe specialiști. În ultima lor serie de azi, **Țuranov, Petrov, Bulba** și **Benesh** au obținut punctajul maxim, cite 25 de talere.

Odată cu echipa U.R.S.S. a fost desemnată și campioana lumii la individual femei. Conform așteptărilor, titlul a revenit tinerei reprezentante a Mexicului, **Nuria Ortinz**, cu 145 t.

CLASAMENTE : pe echipe — 1. U.R.S.S. 587 t — campioană mondială. 2. Polonia 567 t, 3. S.U.A. 560 t, 4. Japonia 556 t, 5. Chile 556 t, 6. Columbia 555 t, 7. Franța 555 t, 8. Suedia 555 t, 9. R.F.G. 552 t, 10. Italia 552 t, 11. ROMÂNIA 549 t, 12. Spania 549 t. **Individual** (după 150 de talere) — 1. Țuranov (U.R.S.S.) 150 t, 2—4. Gilmor (S.U.A.), Petrov și Benesh (U.R.S.S.) 146 t, 5—7. Gabesa (Venezuela), Serov, Bulba (U.R.S.S.) 145 t, 8. Farfan (Columbia) 143 t. Sportivii noștri au realizat următoarele cifre : Gh. Sencovici 140 t (în seriile de simbătă : 22+22+24), Gh. Florescu 139 t (23+23+23), D. Danciu 136 t (23+23+23), Gh. Pintilie 134 t (22+20+23).

Duminică se trage ultima manșă de 50 t, la care însă participă numai trăgătorii care au obținut cel puțin 137 t din 150. Deci dintre sportivii noștri se vor întrece numai Gh. Sencovici și Gh. Florescu.

JAPONEZII DOMINĂ „MONDIALELE" DE JUDO

La campionatele mondiale de judo de la Ciudad de Mexico, principalii protagoniști sînt în continuare sportivii japonezi. La categoria semimijlocie titlul i-a revenit lui Hiroshi Minatoya învingător în finală prin tuș în fața compatriotului său Yoshimitsu Kono. La categoria mijlocie, Isamu Sonoda l-a învins în finală pe Katsuji Hirao (Japonia).

LUCRĂRILE FORURILOR OLIMPICE

DUBROVNIK, 25 (Agerpres). — Comisia executivă a C.I.O. întrunită la Dubrovnik a hotărît să propună ca numărul de participante la sporturile pe echipe, în faza finală a Jocurilor Olimpice, să fie același la München, în 1972, ca și la Ciudad de Mexico în 1968. Astfel la fotbal, handbal, baschet, polo pe apă și hochei pe iarbă vor lua parte cite 16 echipe, iar la volei 10 la masculin și 8 la feminin. Reprezentanții C.I.O. au ținut de asemenea o reuniune pregătitoare în vederea Congresului C.I.O. programat în septembrie 1971 la Sofia. Din cercurile informate ale forului olimpic se afirmă că C.I.O. ar putea să aprobe reclama diferitelor firme pe pantofii de atletism. După cum se știe într-o reuniune care a avut loc în luna mai la Londra acest procedeu fusese interzis.

„TURNEUL SPERANȚELOR OLIMPICE" LA FOTBAL

S-au încheiat întrecerile grupelor preliminare ale „Turneului speranțelor olimpice" la fotbal, care se desfășoară în prezent la Phenian. În ultimul joc din cadrul grupei I, selecționata de juniori a României a întrecut cu scorul de 1—0 (0—0) echipa de tineret a R.D. Vietnam. Grupa I-a a fost cîștigată de selecționata R.P.D. Coreene cu 8 puncte, urmată de echipele României — 5 p, Poloniei — 4 p, R.D. Vietnam — 2 p și Ungariei 1 p. În grupa a II-a pe primul loc s-a clasat reprezentativa U.R.S.S. cu 7 p, urmată de formațiile R.P.D. Coreene (B) — 6 p ; Cubei — 3 p, Bulgariei — 3 p și R.D. Germane 1 p. Finala se va disputa între echipele U.R.S.S. și R.P.D. Coreene A. Azi, va avea loc și meciul România—R.P.D. Coreeană B pentru locurile 3 și 4.

ÎN TURNEELE ZONALE DE ȘAH

FLORIN GHEORGHIU MAI ARE O ȘANSĂ

În ultima rundă a turneului de șah de la Atena, Florin Gheorghiu a obținut o spectaculoasă victorie (cu negrele) la iugoslavul Nicevski. Hort a remizat cu Csom, Matulovici a întrerupt în avantaj la Jansa, iar Hübner într-o poziție egală cu Lombard.

Clasamentul : Hort 12½, Matulovici 12 (1), GHEORGHIU 12, Hübner și Jansa 11½ (1), Csom 10 etc.

În caz de egalitate pe locul III, regulamentul prevede desfășurarea unui meci de baraj.

★

După 14 runde, la Gloggnitz conduce Uhlmann cu 10 p, urmat de Portisch — 8½ (2) p, Hecht — 8½ (1) p, Andersson — 8 (2) p, Smejkal — 8 (1) p etc. Maestrul român Dolfi Drimer ocupă locul 11 cu 7 (2) p.

★

În runda a treia, la Portimao (Portugalia), maestrul italian Mariotti (cu piesele albe) a obținut o surprinzătoare victorie în fața marelui maestru iugoslav Gligorici. Filip a cîștigat la Schumacher, iar Bobotov l-a învins pe Littleton.

BOXERII JUNIORI ÎNVINȘI CU 8-3 ÎN R. D. GERMANĂ

Vineri seara, reprezentativa de box (juniori) a României a evoluat în orașul Neubrandenburg, unde a întîlnit selecționata similară a R.D. Germane. Gazdele au cîștigat cu scorul de 8—3. Din păcate, nu putem furniza cititorilor noștri amănunte cu privire la desfășurarea acestei partide, deoarece conducerea delegației noastre sportive (antrenorul Gh. Fiat) ne-a comunicat că nu... cunoaște numele adversarilor care au făcut „pereche" cu pugiliștii români !? Știind că cele 11 meciuri au figurat în programul tipărit al galei, am cerut ca el să fie consultat pentru a vedea cine cu cine a boxat. Spre surprinderea noastră, însă, și programul dispăruse ! Am putut afla doar că Gh. Ciochină, S. Mihalcea și V. Lehăduș au terminat învingători. Azi dimineață, reprezentativa de juniori a țării noastre va evolua la Demin, unde va întîlni, din nou, echipa R.D. Germane.

În meci revanșă la polo: RAPID—VASUTAS 4-2

Aseară, s-a disputat la bazinul de la ștrandul „Tineretului" cea de a doua întîlnire dintre echipele de polo Rapid București și Vasutas Budapesta. La capătul unei dispute interesante, am notat victoria feroviarilor : 4—2 (0—0, 2—1, 1—0, 1—1), obținută grație unei mai bune organizări a jocului și unei tehnici evident superioare adversarilor. Foarte bun arbitrajul lui I. Drăgan (București). Au marcat : Lazăr 2, Rusu 1, Băjenaru 1 de la Rapid și Hecsel 1, Szeri 1 pentru Vasutas. Luni de la ora 16, tot la „Tineretului" : Rapid (tineret) — Vasutas Budapesta. (G. D.).

Turul automobilistic al Europei

MÜNCHEN, 25 (Agerpres). — Comisia de organizare a competiției automobilistice „Turul Europei" a comunicat că, dintre cele 68 de mașini care au luat startul, numai 52 au trecut linia de sosire la Travemünde, punctul terminus al cursei. În ultima etapă (Brașov — Travemünde) au abandonat șase echipaje, printre care Arnold — Ulmenberg (R.F. a Germaniei), pe „Alfa Romeo", Holm — Zakrise (Danemarca), pe „Fiat" și Curien — Pagani (Franța), pe „Volkswagen".

Clasamentele finale oficiale vor fi publicate după judecarea contestațiilor depuse.

GALA FESTIVĂ A SPORTULUI ALB

(Urmare din pag. 1)

peste fileu. Va fi, fără îndoială, o demonstrație de tenis modern, jucat „à l'americaine". Într-un fel, o reeditare a întrecerilor pe care tenismanii noștri le-au disputat dincolo de Ocean. Fiindcă tenisul pe parchet este tot atît de rapid ca și cel pe ciment. Dacă mai avem nedumeriri asupra felului cum s-a jucat la Cleveland, în finala „Cupei Davis", ele vor fi risipite în aceste ore ale dimineții, sub cupola Sălii Floreasca.

O mostră de tenis-fulger ni s-a oferit și ieri, la antrenamentele protagoniștilor galei. Este într-adevăr un joc scînteietor, cu sclipiri de mare spectacol. Servicii puternice, iuțite și mai mult de suprafața netedă a podelei, apoi mingea revine cu putere sporită de șocul returilor. Jucătorul cu inițiativa vine imediat la fileu, lovind necruțător din volé. În 3—4 schimburi de mingi duelurile se rezolvă, partida avansează cu rapiditate, într-un adevărat foc de artificii. Așa i-am văzut jucînd la antrenament pe Țiriac, Mărmureanu și Dron, ieri dimineață. Năstase se rezerva pentru o oră mai tîrzie, dar nu ne îndoim că și el — mai cu seamă — este capabil de lovituri fulgerătoare pe luciul parchetului verde. Evident, n-au lipsit și subtilitățile tehnice, care adaugă frumusețí jocului cu rachete. „Țiri" a dat cîteva loburi splendide, prinzîndu-l pe Dron complet dezarmat în înaintările sale spre fileu, după cum și cîteva passing-shot-uri ale acestuia au creat frumoase breșe defensive în atacul adversarului.

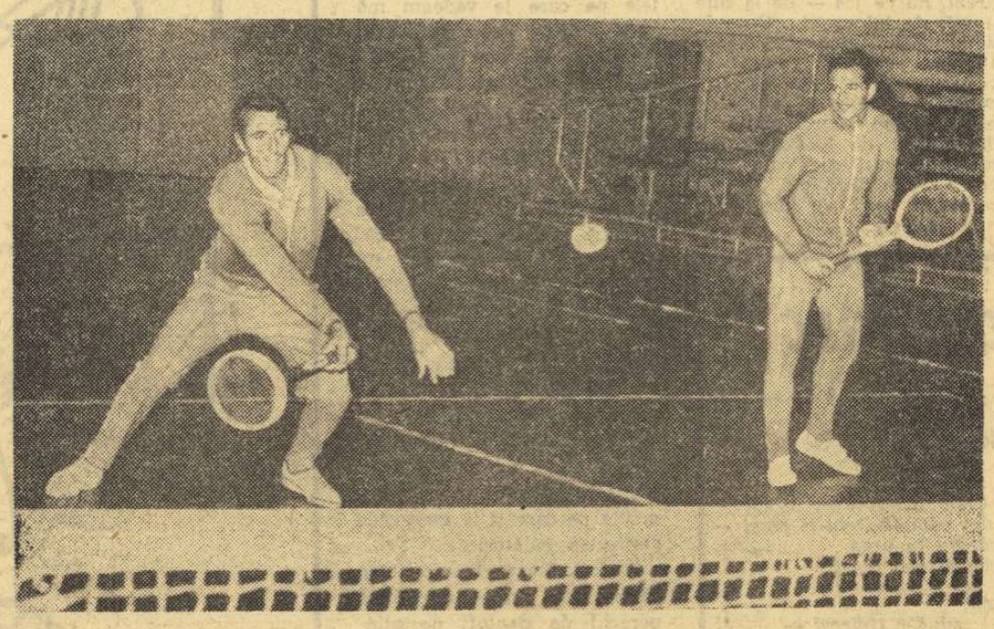

La antrenamentul de ieri, Petre Mărmureanu și Sever Dron în decorul neobișnuit pentru tenis, al Sălii Floreasca

Așa a fost avanpremiera. Așa va fi și spectacolul de gală pe care ni-l oferă fruntașii sportului alb. Se prezintă în fața fileului **Ion Țiriac**, cel care a dominat timp de aproape un deceniu tenisul nostru, învingător în numeroase turnee internaționale. În față îi va sta adversarul său tradițional și partenerul de întreceri, cu care împarte atîtea succese trecute și prezente : **Ilie Năstase**, preferatul tribunelor. Amîndoi se pot intitula, pe drept, campioni ai Europei, fiindcă au cîștigat întrecerile zonale ale „Cupei Davis", competiția supremă a tenisului. În finala interzone, la Wimbledon, ei au învins ultimul adversar european rămas în cursă, echipa Marii Britanii : 3—2 ! Apoi, învinși în challenge-round, ei s-au revanșat în fața actualilor deținători ai Salatierei de argint, tenismanii S.U.A., întrecîndu-i la ultimul turneu disputat în America, la Denver. Așhe, Smith și Lutz au trebuit să plece și ei steagul !

În holul Sălii Floreasca se găsesc de vînzare fotografiile celor 4 tenismani ai reprezentativei României.

Petre Mărmureanu și **Sever Dron**, echipierii cu nr. 3 și — respectiv — nr. 4 au și ei frumoase mențiuni pe cărțile lor de vizită. Primul a fost finalist la ultimul turneu internațional disputat în Israel, la Tel Aviv. Iar cel de al doilea a succedat cunoscuțilorași ai tenisului francez, François Jauffret și J. M. Leclerq, pe lista învingătorilor turneului de la Val de Marne, disputat recent.

Transmisia televizată a galei tenisiste începe la ora 10,45 și va cuprinde prima jumătate de oră a desfășurării întrecerilor.

Și amîndoi doresc să se afirme în fața coechipierilor lor, cărora le-au servit de sparing-parteneri pentru atîtea mari competiții.

Pentru cei care vor urmări — din sală sau la televizor — întrecerile, vom aminti că se dispută un turneu-fulger de 6 partide (fiecare cu fiecare), pe distanța unui singur set pînă la nivel de 8 ghemuri. Pentru spectatori, inserăm alăturat un tabel care poate fi completat pe măsură ce concursul avansează. În plus, sînt prevăzute și două demonstrații de dublu, în care vom revedea la lucru cuplul Țiriac—Năstase, finalist la Roland Garros și cîștigător a numeroase turnee de anvergură.

Arbitrează antrenorul emerit **Gheorghe Cobzuc**, căpitanul reprezentativei României, împreună cu arbitrii noștri cei mai versați, **Florian Marinescu, Mircea Constantinescu și Radu Handoca.**

Le urăm și lor numai **mingi bune !**

Biletele se găsesc de vînzare la casele de la intrarea în Sala Floreasca (prețul : 5 lei ; elevi și studenți, 3 lei). Pentru evitarea aglomerării, rugăm pe spectatori să vină cu cîteva minute înainte de ora începerii.

Sînt valabile carnetele C.N.E.F.S. albastre, roșii (piele) și cele de ziariști.

Ordinea meciurilor : 1—4, 2—3, 3—4, 1—2, 1—3, 2—4.

		1	2	3	4	VICTORII	GAME-AVERAGE	LOCUL
1		■						
2			■					
3				■				
4					■			

Rezultatele unei interesante anchete a federației internaționale de lupte

Federația internațională de lupte (FILA) a adresat federațiilor naționale din mai multe țări un chestionar prin care acestea erau rugate să-și exprime părerea în cîteva dintre problemele care preocupă sportul luptelor. Cele trei puncte principale ale anchetei au fost : 1. Noile reguli, 2. Calitatea arbitrajelor, 3. Alte propuneri. Și iată cîteva dintre răspunsurile primite pînă acum :

BULGARIA — 1. Împotriva categoriei 48 kg ; pentru zece categorii de greutate. 2. Sistemul de arbitraj este bun. 3. Introducerea categoriei supergrea, atenție mărită la lupta activă și pasivă.

CEHOSLOVACIA — 1. Împotriva cat. 48 kg ; pentru zece categorii. 2. Dacă arbitrajul este obiectiv, noile reguli nu mai trebuie schimbate. 3. Control anti-doping imediat după întîlnire.

IUGOSLAVIA — 1. Totul în ordine. 2. Sistemul de arbitraj este bun. 3. Să se schimbe sistemul acordării de victorie la puncte.

TURCIA — 1. Regulile sînt bune ; împotriva timpului de ducere a luptei (3 x 3 minute). 2. Sînt foarte puțini arbitri buni iar avertismentele nu se dau la timpul potrivit. 3. Timpul de ducere a luptei să fie 12 minute ; împotriva meciurilor egale ; împotriva opririi luptei cînd unul din adversari ajunge în situația de „pod".

SUEDIA — 1. Împotriva celor 3 x 3 minute, împotriva cat. 48 kg, pentru zece categorii de greutate. 2. Excluderea arbitrilor slabi. 3. Schimbarea sistemului de acordare a punctelor; timpul de ducere a luptei să fie de 12 sau 15 minute ; luptătorul care nu s-a întîlnit cu adversarii clasați pe locurile 2 sau 3 în cadrul unui turneu, deși are cele mai puține puncte penalizare, nu va putea fi considerat învingător.

MEXIC — 1. Totul în ordine. 2. Arbitraje slabe. 3. Timpul de ducere a luptei — 15 minute.

U.R.S.S. — 1. În principiu, noile reguli sînt bune ; se pronunță, totuși, împotriva cat. 48 kg, pentru zece categorii de greutate. 2. Să fie excluși arbitrii slabi. 3. Timpul de ducere a luptei — 12 minute ; împotriva opririi meciului în situația de „pod", schimbarea sistemului acordării victoriei la puncte.

BELGIA — 1. Totul în ordine. 2. O pregătire din ce în ce mai minuțioasă a arbitrilor. 3. Să se lupte împotriva pasivității.

UNGARIA — 1. Totul în ordine. 2. Arbitrajul e bun. 3. Împotriva opririi luptei în situația de „pod".

IRAN — 1. Totul în ordine. 2. Să se ia măsuri drastice împotriva arbitrilor slabi. 3. În poziția de „pod" lupta nu trebuie oprită ; luptătorul să nu aibă mai mult de două meciuri într-o zi.

R.D.G. — 1. Sînt destule inconveniente cu categoria 48 kg. 2. Mai multă obiectivitate din partea arbitrilor. 3. Eliminarea să se facă nu la 6 ci la 8 puncte de penalizare ; victoria la puncte să se acorde la diferența de 7 puncte.

FRANȚA — 1. Totul în ordine. 2. Sistemul este bun. 3. Victoriile la o diferență de 10—15 puncte să fie considerate drept victorii prin tuș.

Ancheta FILA a arătat în ce direcție se îndreaptă preocupările federațiilor naționale. Analiza atentă a propunerilor acestor federații trebuie să constituie una din sarcinile principale ale Federației internaționale de lupte.

Al. S.

LA JUDO RAPID BUCUREȘTI A SURCLASAT SELECȚIONATA BRNO

Aseară, în sala Giulești, numeroși amatori de judo din Capitală au asistat la o spectaculoasă întîlnire internațională susținută de Rapid București, campioana țării noastre și Selecționata orașului Brno. Rapidiștii și-au surclasat adversarii obținînd victoria cu 5—0. La cat. 63 kg **D. Georgescu** a terminat duelul său cu J. Jerabek în mai puțin de un minut printr-un ippon acordat de arbitri în unanimitate. În continuare, la cat. 70 kg, **Gh. Vasile** l-a fixat pe M. Halovzka fără posibilitate de a mai scăpa. Tot printr-o fixare a încheiat disputa și **V. Tosun** (cat. 80 kg) în partida cu J. Kinkuk. La cat. 93 kg **D. Popescu** și-a hărțuit tot timpul adversarul, L. Nekovar, fiind declarat în final învingător prin superioritate tehnică. În sfîrșit, la cat. +93 kg. **D. Lepădat** l-a obligat pe P. Herold să se recunoască învins în urma unei strangulări necruțătoare **(C. Ch.).**

KARSTEN DOPAT ?

Federația olandeză de ciclism a fost informată de forul italian de specialitate că rutierul olandez Gerben Karsten, cîștigătorul Turului Lombardiei la 11 octombrie, a fost dopat. În telegrama federației italiene se arată că rezultatul analizelor a fost pozitiv pentru Karsten, dar conducătorii federației olandeze și Karsten nu recunosc valabilitatea analizei și cer contra-expertiză.

ZIG-ZAG FOTBALISTIC

HIDEKGUTI, PENTRU PRIMA OARA ACCIDENTAT

Fostul internațional maghiar, Nandor Hidegkuti, actualmente antrenor, își continuă și acum activitatea ca jucător (în ciuda vîrstei sale — 48 de ani !) într-o echipă de old-boys. Recent, într-un asemenea meci, „Nandi" a suferit primul accident grav din lunga sa carieră : fractura tibiei !

ALTAFINI IN FAȚA TRIBUNALULUI

Celebrul înaintaș central brazilian José Altafini, care joacă la F.C. Napoli, răspunde de acuzația de „gest obscen" în fața unui tribunal din Palermo. Afacerea datează de la 16 martie, cînd napolitanii au susținut un meci de campionat la Palermo. Cele două echipe erau la egalitate, cînd Altafini a transformat un penalty care a adus echipei sale victoria. După acest șut victorios pe „teritoriul inamic", el s-a întors spre publicul sicilian, care-l fluierase copios pînă atunci, și a făcut cu mîna un gest fără echivoc. Mînia „tifosilor" a dus la asedierea vestiarelor unde se aflau, sub paza poliției, jucătorii napolitani. În cursul ciocnirilor au fost operate 16 arestări. Spectatorii din Palermo au contraatacat, depunînd la tribunal o plîngere contra lui Altafini pentru „ofensă adusă publicului". O primă ședință a instanței nu a adus nici o clarificare. Cei din Palermo pretind că gestul fotbalistului a fost „obscen", cei din Neapole susțin că a fost „un simplu gest de bucurie". Ca atare, procesul a fost iarăși amînat.

CEASURI DE KILOMETRAJ PENTRU JUCĂTORI

O nouă metodă pentru a măsura cu exactitate sîrguința și rezistența fotbaliștilor a fost pusă în practică de antrenorul argentinian Pablo Martinez. El leagă de picioarele jucătorilor săi mici aparate de kilometraj construite din metale ușoare. **„De cînd folosim aceste aparate — afirmă Martinez — băieții noștri au devenit mult mai sîrguincioși, atît în timpul meciurilor, cît și la antrenamente".**

PREMIU : O GAINĂ !

Coechipierii echipei de fotbal din orașul olandez Costzaan, care activează în divizia a III-a, au anunțat elaborarea unui nou plan pentru îmbunătățirea rezultatelor obținute de jucători. În eventualitatea unei victorii, fiecare membru al echipei va primi de acum înainte cîte o găină, la două victorii consecutive — 2 găini, iar la 3 victorii — 3 găini. Conducătorii clubului au ținut însă să precizeze că „optimismul lor se oprește la această limită".

„ALFABETUL"

Pe ecranele cinematografelor din R.D. Vietnam rulează filmul de desene animate în culori, pentru copii, „Alfabetul". Scenaristul Dao Bu a transpus pe ecran o poveste veselă despre un tînăr fotbalist care era atît de îndrăgostit de fotbal, încît pentru învățătură îi rămînea foarte puțin timp. Pînă la urmă, literele nemulțumite au părăsit paginile manualelor școlare și... au plecat să-și caute alt stăpîn. În planul de muncă al studioului din R. D. Vietnam mai figurează încă vreo cîteva filme pe teme sportive.

UN PREMIU ORIGINAL

Radio-televiziunea italiană a instituit un interesant premiu numit „Renato Cesarini". Potrivit regulamentului, acel fotbalist care marchează timp de 5 etape cele mai multe goluri în ultimele minute ale jocului va ajunge în posesia premiului. De notat că numele cu care este intitulat premiul, acela de Renato Cesarini, este al fostului atacant de la Juventus Torino, care, în anii 1932—1935, și-a creat o deosebită faimă prin înscrierea golurilor în ultimele minute de joc.

ILUZII OPTICE

Atacantul în fața portarului — *Portarul în fața atacantului*

DUPĂ INCIDENTELE DE LA BUENOS AIRES

BUENOS AIRES 25 **(Agerpres).** — Spiritele continuă să fie agitate la Buenos Aires după dramatica întîlnire din finala „Cupei inter-continentale" dintre echipele Estudiantes La Plata — A.C. Milan. Arbitrul Domingo Massaro a scăpat, numai datorită intervenției poliției, de asaltul unui grup de suporteri înfierbîntați care l-au atacat în momentul cînd se pregătea să se urce în avion.

Pe de altă parte, se anunță din Buenos Aires, că trei dintre conducătorii clubului Estudiantes La Plata : Mariano Mangano, președintele clubului, Osvaldo Zubelida, antrenorul echipei și Ruben Lachaise, secretar, și-au prezentat demisia. Presa argentiniană continuă să deplîngă incidentele regretabile petrecute în seara de 22 octombrie. Sub titlul **„Good-Bye Fotball"** ziarul **„La Nacion"** scrie : **Niciodată nu a fost o prăpastie atît de mare între manifestările fotbaliștilor și ale suporterilor și atitudinea opiniei publice care le condamnă în mod aspru".**

Presa engleză formulează critici la adresa fotbalului argentinian pe care-l socotește cel mai violent. În ziarul „SUN" Peter Lorenzo subliniază : **„Este foarte greu să ne convingem de posibilitatea organizării campionatului mondial din 1978 în Argentina, în urma celor petrecute la Buenos Aires".**

Tiparul I.P. „Informația", str. Brezoianu nr. 23—25, București

40368

PROLETARI DIN TOATE ȚĂRILE, UNIȚI-VĂ!

Redacția și administrația: str. Vasile Conta nr. 16, tel. 11.10.05, interurban 72 și 286. Telex sportrom buc. 180.

sportul

4 pagini 30 bani

Anul XXV — Nr. 707 (6141) ZIAR AL CONSILIULUI NAȚIONAL PENTRU EDUCAȚIE FIZICĂ ȘI SPORT Luni 27 octombrie 1969

O SALĂ ARHIPLINĂ A ÎNTÎMPINAT SĂRBĂTOREȘTE PE FINALIȘTII „CUPEI DAVIS"

• Spectacol de înaltă calitate în gala de tenis de la Floreasca • Ilie Năstase l-a învins pe Ion Țiriac în partida centrală a turneului-fulger • Surprize furnizate de Sever Dron și Petre Mărmureanu

Ilie Năstase, cîștigătorul „Cupei fair-play" oferită de ziarul nostru, luat cu asalt de entuziaștii săi admiratori, care i-au solicitat ieri zeci de autografe

RĂSPLATA ENTUZIASMULUI

Așadar, reîntîlnirea cu cei mai buni jucători de tenis ai țării și ai Europei (ca echipă) s-a produs ieri dimineață, în sala Floreasca, care-și mărește astfel palmaresul său sportiv și... sentimental, cu încă o performanță. Dar cu ce performanță! Una despre care ne vom reaminti mult timp și cu mare plăcere, deoarece a stat sub semnul unui entuziasm fierbinte, manifestat de publicul din tribune, ca și sub cel al calității, prezent pe parchetul unde evoluau finaliștii Cupei Davis, din acest an. Gala festivă a tenisului nostru a coincis cu o gală a revederii dintre veșnic-călătorii noștri compatrioți sportivi și publicul lor preferat. A fost reuniunea cîtorva elemente inedite, începînd dacă vreți, cu inițiativa ziarului nostru de a programa întîlnirea primilor patru jucători români, în afara canoanelor calendarului competițional oficial, continuînd cu formula de joc, cu alcătuirea cuplurilor, cu însăși angajarea luptei sportive pe un teren de parchet, cu încercarea — deocamdată timidă dar fructuoasă, în perspectivă — de a organiza, într-un fel, pasiunea tineretului pentru autografe și sfîrșind cu surpriza furnizată de excelentul nostru public, capabil să guste un spectacol sportiv chiar dacă acesta nu avea să aibă pînă la urmă un învingător absolut. Demonstrația, în sine, a fost acceptată de spectatori, fără ca încordarea lor să se destindă, fără ca săgeata interesului lor să coboare, fără ca participarea, la eveniment, să pălească...

Cei patru ași, pentru că ieri nu numai Țiriac și Năstase s-au prezentat ca atare, ci și Mărmureanu și Dron, au realizat faze de tenis excepțional, vădind acumularea de cunoștințe variate dar și un stil foarte personal, grevat tocmai pe ceea ce este caracteristic fiecăruia dintre ei. Acceptarea invitației lansată de „Sportul" celor 4 Davis-cupmani, chiar în momentul revenirii lor în Capitală, fără nici un fel de condiții, a însemnat, pentru noi, nu numai un etalon al sportivității lor, dar și dorința legitimă a fiecăruia dintre ei de a-și revedea publicul preferat. Sala s-a dovedit, din nou, neîncăpătoare și, cu tot triajul efectuat de programarea a 30 de minute de emisiune la posturile de televiziune, mulți alți spectatori au rămas dincolo de zidurile construcției sportive din cartierul Floreasca, lipsiți de biletul de intrare.

Tehnicieni ai federației de specialitate și-au oferit binevoitori concursul, astfel ca gala să poată beneficia de cele mai bune condițiuni de desfășurare.

Încă din primele momente ne-a fost clar că succesul va fi și el prezent acolo. Semnalul a fost dat de apariția celor patru jucători, subliniată cu prelungi ropote de aplauze, chiar mai înainte de a se fi schimbat o minge. Credem că echipa de tenis a României a resimțit, ieri dimineață, acel fior indescriptibil, deși real, al contactului cu propriul său public și că, pentru o clipă măcar, a regretat profund lipsa sa de aci, îndată după splendidul succes obținut, în vară, pe Wimbledon!

Dar și acum, după multe săptămîni și după ce succesul nu îi surîsese pînă în îndepărtatul Cleveland, formația noastră de tenis a putut simți acel puls intens și amplu care adună în el, ca într-o singură inimă, întreaga dragoste și prețuire pe care i-o acordă compatrioții săi.

Răsplata celor patru a fost pe măsura dărniciei publicului. S-a jucat fără nici o rezervă, fără nici o reținere, fără respect — dacă vreți — pentru palmaresul mai bun al partenerului, în ciuda oboselii acumulată de-a

Em. VALERIU

(Continuare în pag. a 2-a)

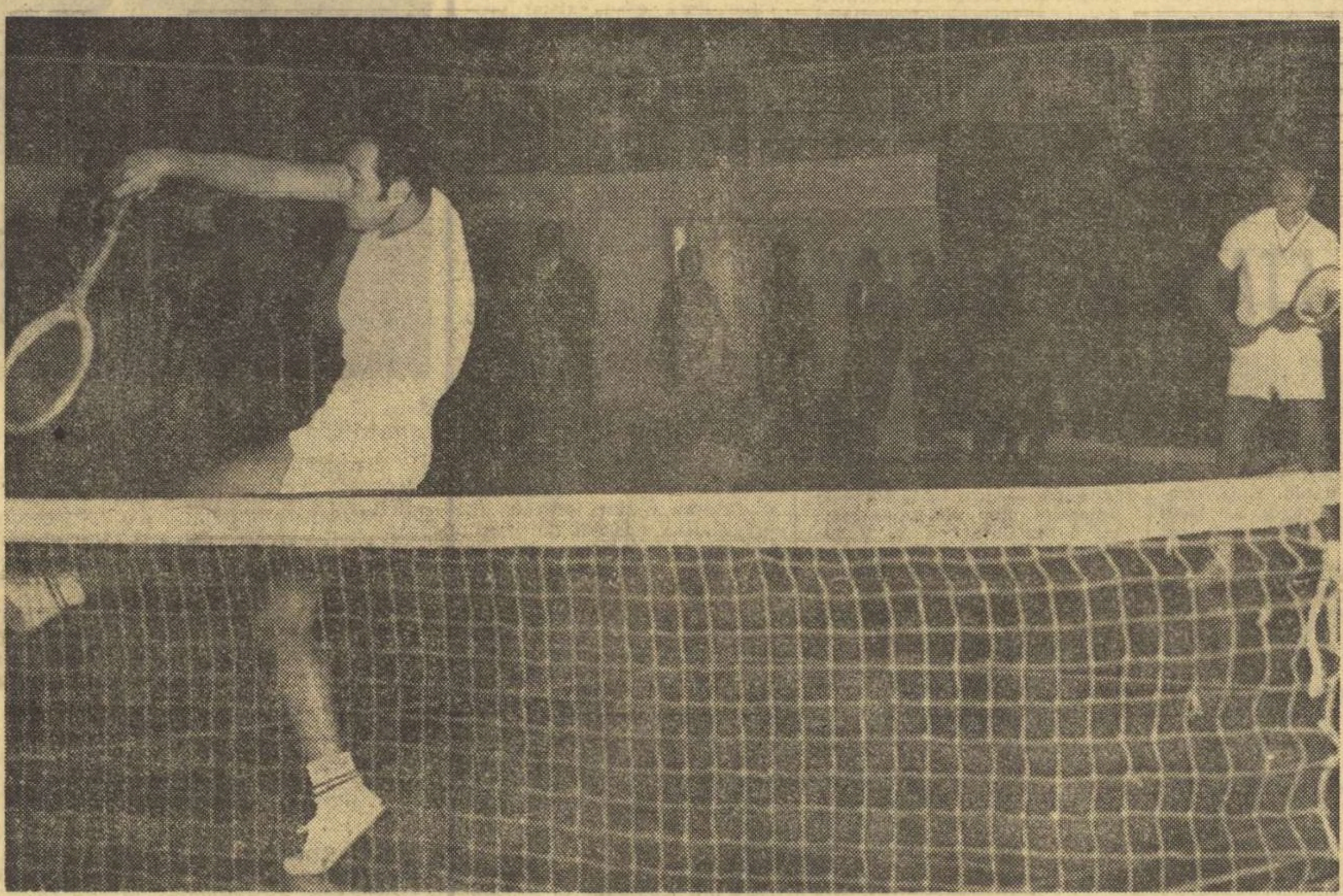

Dron (în plin smeci) și Mărmureanu s-au arătat ieri la înălțimea faimoșilor lor adversari
Foto: TH. MACARSCHI

METAMORFOZA

Cu vreo doi ani în urmă, ziarul nostru semnala cu îngrijorare situația gravă în care se afla Școala sportivă din Constanța, lipsită complet de bază materială, de sprijin și povață, naufragiată pe țărmul fără de speranță al nepăsării. Exista la Constanța, cum arătam, o școală sportivă cu numele, așa, ca să fie, element de... referat și statistică, prezent în rapoarte, absent din viață. Fenomenul nu era nici nou și nici singular în mișcarea noastră sportivă, cariată pe alocuri de formalism și dezinformare.

Conducerea din acea vreme a școlii se împăcase cu situația de fapt, așteptînd cu îngrijorare controalele și cu nerăbdare leafa. O coincidență cu totul nefericită făcuse însă că, în timp ce controalele veneau foarte rar, leafa nu întîrzia niciodată. Nici măcar cu o zi...

Astăzi clădirea frumoasă a acestui așezămînt se află în mijlocul unui decor absolut de nerecunoscut. Curtea, pe atunci un maidan, s-a transformat într-o adevărată bază sportivă, care oricînd poate fi dată ca exemplu.

În clipa în care a preluat direcțiunea școlii, profesorul VICTOR ALBU și-a dat seama că tot acel teren poate fi amenajat cu investiții neînsemnate față de beneficiul pe care l-ar aduce. **„Cine cere, nu piere !..."** glăsuiește o vorbă din bătrîni. Proaspătul director i-a adus însă o substanțială modificare de sens: a cerut, n-a pierit și, pe deasupra, s-a ales și cu nume bun.

Beneficiind de înțelegerea, sprijinul și colaborarea Consiliului popular municipal, al inspectoratului școlar și al C.J.E.F.S., dar investind mai cu seamă o uriașă doză de pasiune personală, cu care a reușit să-i molipsească pe cei din jur, profesorul Victor Albu vedea cum zi de zi fața școlii se schimbă, iar cei 1 300 de elevi nu mai sînt purtați de la o bază sportivă la alta ci pot lucra, în cele mai bune condițiuni, la ei acasă. Ca să nu mai spunem că a fost risipit în mare măsură teribilul coșmar al chiriilor, capitol care greva greu bugetul.

Școala sportivă din Constanța dispune astăzi de o curte în care fiecare metru pătrat își are destinația sa precisă. Sînt aici: 4 terenuri de baschet bituminizate, 2 terenuri de volei, un teren de handbal, un teren de tenis, o sală pentru jocuri sportive, patru de gimnastică (pentru grupele de începători), o magazie doldora de echipament, grupuri sanitare, cabinet medical.

Ritmul rapid al metamorfozei nu a afectat cu nimic calitatea lucrului făcut. Este de-a dreptul o plăcere să vizitezi această școală sportivă în care mîna gospodarului se vede la tot pasul.

Cît de departe a rămas situația tristă semnalată cu doi ani în urmă. Atunci, ne întrebam în materialul amintit: **„Se poate face oare ceva la Școala sportivă din Constanța ?"**

Iată că s-a putut!

V. PAUL

„U 1919—1969"

ULTIMA ZI...

CLUJ, 26 (prin telefon, de la trimisul nostru).

Ultima zi a jubileului „U" a fost consacrată adunării festive comemorative, deschise la ora 10,30, prin cuvîntul rectorului Universității „Babeș-Bolyai", profesor dr. docent Ștefan Pascu.

Apoi, în fraze emoționante, președintele clubului „U", prof. dr. docent Ion Ciobanu, a refăcut istoria „șepcilor roșii".

În continuare, clubul Universitatea Cluj a primit saluturile Comitetului județean și municipal de partid Cluj, veteranilor clubului, Ministerului Învățămîntului, Consiliului popular județean și municipal Cluj, cluburilor locale și celor studențești din Capitală, Dinamo București, Uniunii Asociațiilor studențești din România și C.N.E.F.S.

Cu prilejul jubileului „U", antrenorul Ion Arnăutu (atletism) a primit titlul de antrenor emerit, iar baschetbaliștilor Ildiko Horvath și Matei Rühring li s-a acordat titlul de maestru al sportului.

În încheierea adunării festive, s-a dat citire telegramei adresate tovarășului Nicolae Ceaușescu, secretar general al Partidului Comunist Român, de către participanții la cea de a 50-a aniversare a clubului sportiv Universitatea Cluj.

Nușa MUSCELEANU

În campionatul divizionar de volei

ETAPA A DOUA — O ETAPĂ A GAZDELOR

REZULTATE TEHNICE: feminin: Progresul — Rapid 0—3 (—1, —9, —5), C.P.B. — Voința M. Ciuc 3—0 (3, 5, 5,), Dinamo — C.S.M. Sibiu 3—0 (2, 7, 6), Medicina — Farul 3—1 (11, 14, —13, 14), Universitatea Timișoara — I.E.F.S. 3—0 (8, 8, 13), Ceahlăul P. Neamț — Penicilina 1—3 (9, —5, —13, —1); **masculin:** Steaua — Unirea Tricolor Brăila 3—0 (4, 2, 8), Rapid — Universitatea Craiova 3—0 (8, 7, 5), Dinamo — Viitorul Bacău 3—0 (10, 13, 11), Tractorul Brașov — Progresul 3—2 (—13, —9, 8, 5, 11), Petrolul — Politehnica Timișoara 3—1 (12, 9, —13, 8), Politehnica Galați — Minerul Baia Mare 3—0 (6, 4, 14).

Ieri, în București și în alte cinci orașe, s-au consumat partidele etapei a doua a campionatului divizionar de volei. Jocurile s-au caracterizat — cu puține excepții — printr-un echilibru de forțe (chiar și atunci cînd învingătoarele au cîștigat în trei seturi), printr-o dîrză dispută, iar echipele printr-o infuzie de tineret, ceea ce nu poate decît să ne bucure.

În sala Dinamo, din Capitală, primul joc a opus echipele feminine **Medicina** și **Farul**. Voleibalistele ambelor formații s-au străduit — și au reușit în mare parte — să ofere publicului numeroase faze frumoase. Spectaculoasele răsturnări de scor, din fiecare set, au păstrat și mai viu interesul spectatorilor. Medicinistele s-au arătat mai omogene, atacurile Venerei Zaharescu fiind cu greu stopate de adversare, apărarea dovedindu-se mai sigură. Constănțencele, cu o mai slabă mobilitate și cu un blocaj pe-

(Continuare în pag. a 2-a)

Selecționata de fotbal a României invitată la un turneu în Mexic

CIUDAD DE MEXICO, 26 (Agerpres). — După cum transmite corespondentul din Ciudad de Mexico al agenției France Presse, echipele de fotbal ale Bulgariei și României vor fi invitate în Mexic să participe în lunile ianuarie și februarie la un turneu internațional și pentru întîlniri de verificare cu două selecționate ale Mexicului. Se crede că la turneul din Mexic vor mai lua parte reprezentativele Perului și Argentinei.

34 DE GOLURI ÎN ETAPA A IX-a A CAMPIONATULUI DE FOTBAL!

• Dinamo București învingătoare în deplasare! • Spectaculoase răsturnări de scor la București, Brașov și Cluj • Crișul Oradea — 3 goluri în deplasare, după 0—4 pe teren propriu! • Arbitrii de linie sînt... spectatori? • Degringolada echipei U.T.A. continuă...

Moment din meciul „U" Craiova — U.T.A., în care Pețescu (U.T.A.) deși talonat de doi înaintași craioveni, va reuși să degajeze balonul
Foto: A. NEAGU

Moment de răscruce

Cine ar fi crezut ieri dimineață că fundașul Lupescu va marca vreodată trei din cele patru goluri ale echipei sale, într-un singur meci?

Cine ar fi crezut ieri că Radu, acest înaintaș cu treningul roș de banca rezervei în echipa națională, va izbuti unul din puținele hat-trick-uri ale fotbalului nostru?

Cine ar fi crezut acum un an, după acel 0—0 cu Olanda, că Dumitrache va semna autografe pe gazonul aspru al Constanței?

Cine ar fi crezut că Pescaru, acest fotbalist uitat de atîtea ori, va izbuti să realizeze, în 180 de minute (Chorzow + Brașov, ieri) cam tot ceea ce se poate cere unui jucător modern?

Cine ar fi crezut că Sălceanu va stîrni admirația „Săgeții Carpaților", driblînd trei adversari spre poarta firesc orgolioasă a lui Bazil Marian?

Cine ar fi crezut că Titus Ozon va merge cu temeritatea pînă acolo încît va arunca în foc, pentru... șoc, un tînăr necunoscut (Marinescu) și asta după o altă achiziție lipsită de sonoritate (Ion Constantin)?

Cine ar fi crezut că Dinamo se va reîntîlni cu victoria tocmai la Constanța, adică în orașul în care ar fi avut, din mai multe puncte de vedere, șansele cele mai puține?

Cine ar fi crezut, în sfîrșit, că etapa de ieri va doborî recordul eficacității, la scurtă vreme după etapa „scorurilor italiene"?

Toate semnele de întrebare își au, am impresia, sursa în acest foarte interesant moment de excitație pozitivă care a cuprins fotbalul nostru după „primăvara elvețiană" și după victoria asupra lui Eusebio. Doar așa se explică faptul că Györfi nu mai are complexe în fața lui Sătmăreanu, că Lupescu se lansează în acțiuni care răstoarnă tomuri întregi de teorie a fotbalului, și că Jiul atacă la București, demonstrînd o splendidă pierdere a simțului proporțiilor.

S-a spus deseori că echipa națională trebuie să fie o rezultantă a forțelor angajate și călite în campionat. Ideea e veche și nu mai trebuie argumentată. Dar, pentru că în fotbal se poate demonstra orice, în baza unor silogisme numai de el cunoscute, am putea spune, la fel de bine, că etapa de ieri a campionatului s-a născut din admirabila răzvrătire a echipei naționale față de condiția precară a fotbalului nostru. Nu mai e cazul să vă reamintesc că ziua de 16 noiembrie constituie un moment de răscruce și din acest punct de vedere...

Ioan CHIRILA

REZULTATE TEHNICE

Rapid — Jiul	4-3	(1-1)
Steagul roșu — Steaua	4-2	(2-2)
„U" Cluj — Crișul	3-3	(2-1)
Farul — Dinamo Buc.	1-2	(0-1)
F.C. Argeș — C.F.R. Cluj	3-0	(2-0)
Din. Bac. — A.S. Armata	1-0	(0-0)
Petrolul — Politehnica	2-1	(1-1)
Univ. Craiova — U.T.A.	4-1	(3-1)

ETAPA VIITOARE (2 noiembrie)

Dinamo București — U.T.A.
Politehnica — F.C. Argeș
Crișul — Steagul roșu
A.S. Armata — Rapid
Jiul — Univ. Craiova
Farul — Dinamo Bacău
Steaua — „U" Cluj
C.F.R. — Petrolul

CLASAMENTUL

1.	Dinamo București	9	6	1	2	17—10	13
2.	F. C. Argeș	9	5	2	2	24—13	12
3.	Universitatea Craiova	9	5	2	2	16— 9	12
4.	Rapid	8	4	3	1	15— 9	11
5.	Dinamo Bacău	9	4	2	3	14— 8	10
6.	U.T.A.	9	4	2	3	14—13	10
7.	Jiul	9	5	0	4	14—14	10
8.	Steagul roșu	9	5	0	4	14—16	10
9.	„U" Cluj	9	2	5	2	12—12	9
10.	Farul	9	4	1	4	11—16	9
11.	Petrolul	7	3	2	2	8— 7	8
12.	Steaua	8	3	1	4	24—18	7
13.	C.F.R.	9	2	2	5	6—14	6
14.	Crișul	9	2	2	5	12—21	6
15.	Politehnica	9	1	2	6	6—11	4
16.	A. S. Armata	9	1	1	7	5—21	3

LIDERUL ȘI-A ONORAT LOCUL

FARUL — DINAMO BUCUREȘTI 1—2 (0—1)

CONSTANȚA 26, (prin telefon, de la trimisul nostru).
Stadion „1 Mai", timp noros, teren foarte prost (și nu numai din cauza umezelii), spectatori aproximativ 15 000. Au marcat Dumitrache (min. 26), Sălceanu (min. 57) pentru Dinamo și Badea (min. 90) pentru Farul.
FARUL: Ștefănescu 8 — Antonescu 8, Stoica 6, Mareș 6, Pleșa 7, Tănase 7, Badea 8, S. Avram 6, Sasu 4 (dar nu e de vină el, ci antrenorii care l-au ținut accidentat pe teren), Tufan 6, Kallo 6 (min. 55 — Ologu 6).
DINAMO: Coman 8 — Ștefan 7, Pîrvu 8, Stoenescu 7, Deleanu 7, Ghergheli 7, Dinu 6, Sălceanu 7, Dumitrache 9+, Nunweiller VI 8, Lucescu 8.
A arbitrat O. Comșa (Craiova) ★★★★, ajutat la linie (cam slăbuț) de O. Turcitu (Galați) și D. Hărătău (Brăila).
Trofeul Petschowschi pentru public 6.
La tineret-rezerve: Farul — Dinamo 2—1 (0—0).

Farul a pierdut acasă! Prima înfrîngere pe teren propriu. Oamenii de pe malul mării sînt supărați. Dar, drept să spunem, nu se putea mai mult. Constănțenii nu puteau schimba soarta acestei partide, pe care selecționerul **Angelo Niculescu**, din motive lesne de înțeles, a privit-o tot timpul senin, chiar cu zîmbetul pe față. Dinamo, cu nucleul celor șase oameni din lotul național, cu acest **Dumitrache**, aplaudat la scenă deschisă, a făcut o partidă foarte bună. Liderul s-a prezentat ca o echipă tehnică și robustă, matură și eficace, dispusă să se bată pentru victorie. Și iată, că după mai bine de 500 de zile de căutări și încercări zadarnice, Dinamo reușește victoria în deplasare. Și unde? Tocmai pe malul mării, unde localnicii pierd foarte greu. Unii

Constantin ALEXE

(Continuare în pag. a 3-a)

Spectacol de înaltă calitate în gala de tenis de la Floreasca

Cei 4, la capătul pasionantei lor demonstrații de dublu: Petre Mărmureanu, Sever Dron Ilie Năstase și Ion Țiriac

Gala festivă a tenisului, găzduită ieri dimineața de sala Floreasca, a cuprins două demonstrații de dublu, urmate de partidele turneului-fulger, angrenînd pe cei 4 componenți ai reprezentativei României. S-a jucat cîte un set (pînă la nivelul de 6 ghemuri — set scurt) după un sistem original de punctaj care a contribuit și el la interesul creat în jurul partidelor. Dar meritul principal la reușita reuniunii de ieri aparține, fără îndoială jucătorilor. Ei s-au întrecut pe sine în a ne demonstra frumusețile tenisului modern, jucat în viteză, știind să pigmenteze fazele partidelor cu plusuri de spectaculozitate nebănuite.

FAVORIȚII ÎNVINȘI ÎN PARTIDELE DE DUBLU

Partida inaugurală prezintă faimoasa noastră echipă de dublu Ion Țiriac–Ilie Năstase, laureată a atîtor mari concursuri, în întrecere cu perechea „secunzilor" Petre Mărmureanu–Sever Dron. Favoriți, erau, indiscutabil, echipierii titulari. Ieri, la Floreasca, balanța punctelor n-a vrut să știe însă nimic de antecedente. Outsiderii au jucat colosal, atît Mărmureanu cît și Dron, arătînd de la începutul partidei că merg direct la victorie. Ei fac break chiar din primul ghem, pe serviciul lui Țiriac, apoi Mărmureanu — cu bombele sale plasate în careu — majorează avansul la două ghemuri, păstrat în continuare pînă la 5–3. Aci, servește Ilie Năstase și de dincolo de fileu returările vin necruțătoare. Al doilea break și victorie cu 6–3 pentru Mărmureanu și Dron! Amîndoi merită felicitări, pentru frumoasa lor performanță, dar aplauzele au fost adresate tuturor celor patru jucători, care au entuziasmat literalmente tribunele.

A doua partidă de dublu, a doua surpriză. Echipele se schimbă și sufragiile merg acum către redutabilul cuplu al Stelei, format din Ilie Năstase și Petre Mărmureanu, doi incisivi dubleuri. Dar iată că în acest joc, mult mai echilibrat ca desfășurare decît primul, cu dese departajări de la egalitate, inițiativa o au Ion Țiriac și Sever Dron, ultimul suplinindu-i cu aplomb pe rutinatul său coechipier. Admirăm cîteva splendide returi ale lui Țiriac, dar și unele execuții tehnice de mare spectacol ale lui Năstase. Fiecare echipă își cîștigă serviciul și nici un break nu mai e posibil. Cîștigă cei care au avut primul serviciu — Țiriac și Dron: 6–3. De două ori părăsește învins terenul cîștigătorul de la Denver, Ilie Năstase. El avea să-și ia o revanșă substanțială în partidele de simplu, tot atît de dîrz disputate.

DOUA VICTORII ALE TITULARILOR

Turneul începe cu o rectificare de regulament, dictată de prelungirea nescontată a jocurilor. Se stabilește ca limită decisivă nivelul de 6 ghemuri, în loc de 8, cum se prevăzuse inițial. Apoi, aflăm din intervenția la microfon a lui Ion Țiriac că în caz de egalitate la 5, în setul decisiv se vor servi cîte două mingi alternativ de către fiecare jucător. Situația se prezintă chiar în prima partidă, în care Ilie Năstase și Petre Mărmureanu sînt egali atît în spectaculozitatea schimburilor cît și în scor: 5–5. Servește, Mărmureanu și este de două ori pasat excepțional de Ilie, care apoi își cîștigă unul din serviciii și are mecibal: 40–15. Petrică revine admirabil și egalează, ca după alte emoții să se distanțeze, în sfîrșit, Ilie Năstase: 6–5.

Se prezintă apoi în fața fileului Ion Țiriac și Sever Dron. „Veteranul" echipei noastre este în mare vervă, el ne aduce revelația calităților sale de excelent jucător pe parchet. Break în ghemul doi și apoi 3–0 pentru Țiriac, care nu mai lasă avantajul din mînă pînă la linia de sosire, cîștigînd cu 6–3.

DRON MAI PRODUCE O SURPRIZA

Ponderea loviturii de serviciu în tenisul pe teren rapid avea să fie ilustrată pregnat de partida în care Dron produce una din surprizele galei, dispunînd de Năstase. Primele trei ghemuri au fost cîștigate de fiecare jucător la zero, prin serii de ași la serviciu. Ilie face eforturi vizibile de a-și majora șansele în returi, dar adversarul său este mereu la fileu și punctează. La 5–4, Dron egalează un mecibal și face 5–5. În ghemul decisiv, Năstase se grăbește, ratează. Ultima minge și limita celor șase ghemuri (6–5) aparține lui Sever Dron!

Urmează meciul dintre Țiriac și Mărmureanu, în care din nou „Țiri" are cuvîntul. El face break în al treilea ghem (2–1), valorificîndu-și apoi matematic șansele pînă la 6–4. E drept, Mărmureanu acuză dureri în cotul drept, consecință a duritățli loviturilor. Fapt pentru care partida sa cu Dron nu se mai dispută și se trece direct la confruntarea decisivă.

ILIE NASTASE INVINGE DIN NOU PE ION ȚIRIAC

Așa cum evoluase jocul pînă atunci, păreau pure premisele unei revanșe a lui Țiriac pentru înfrîngerea suferită recent, la Denver. Dar Ilie s-a regăsit total în acest meci decisiv, în care avea de apărat un prestigiu atît de greu cucerit. De la al treilea ghem (2–1, break pentru Năstase) s-a văzut că fostul nostru campion se află în dificultate. Cu capacitatea sa de anticipare recunoscută, Năstase îi ghicește intențiile, se plasează în unghiurile cele mai bune, liftează excelent. La 2–3, Țiriac mai are o șansă de egalare (0–40 contra serviciu) dar și aci mai tînărul său partener revine oportun. Un al doilea break în ghemul final și Năstase termină învingător: 6–3.

Cu victorie directă asupra lui Țiriac și ghem-averaj superior, primul loc în turneu îi revine lui Năstase. Iată, de altfel, clasamentul: 1. **Ilie Năstase** 2 victorii (17–14); 2. **Ion Țiriac** 2 v (15–13); 3. **Sever Dron** 1 v (9–11); 4. **Petre Mărmureanu** 0 v (9–12). Ultimii doi au cîte un joc mai puțin.

Radu VOIA

Răsplata entuziasmului

(Urmare din pag. 1)

lungul unui sezon de continuă tensiune, încercîndu-se nu numai cele mai fanteziste soluții, dar și cele mai îndrăznețe și grele, a căror invocare presupunea o tehnică perfectă, o încredere lucidă în propriile capacități. Să nu vi se pară ciudat: demonstrația n-a fost o exhibiție! S-a jucat pentru fiecare punct cu o ambiție proprie marilor concursuri, chiar dacă n-au existat proteste la mingile dubioase, ori gesturi provocate de enervare. Reamintindu-vă cîteva faze, cei care ați văzut din tribune jocurile, sau citind cronicile acestora, vă veți da imediat seama de adevărul afirmațiilor noastre. Doar astfel se explică succesul, fie și într-un set, al cuplului Dron — Mărmureanu în fața celui compus din Țiriac și Năstase. Tot astfel apreciem și durerile acuzate de Mărmureanu după jocul de simplu cu Țiriac. Serviciul celui dintîi, ca și unele din returările sale, ni-l prezentau într-o formă de zile mari. Dar, dînd totul pentru public și valoarea întrecerii, el s-a resimțit apoi serios, determinîndu-i pe organizatori să-i propună nedisputarea ultimei partide.

Inițiativa noastră de ieri, îmbogățită pînă la etalonul de aur al valorii celor patru sportivi, ne poartă gîndul spre cîte alte asemenea manifestații ce s-ar putea pune pe picioare, cu puțină muncă doar, însă cu cît succes!

Fie ca gala de tenis să fi constituit primul semnal al unor viitoare sărbători sportive, în al căror calendar se pot înscrie, de pe acum nu numai federațiile, dar și cluburile din București și din țară.

Mulțumind tuturor celor care au colaborat la reușita reuniunii de ieri și, în primul rînd, lui Ion Țiriac, Ilie Năstase, Sever Dron și Petre Mărmureanu, așteptăm noi inițiative, cărora să le fim noi, atunci, sprijinitori.

Cronici realizate de: Aurelian BREBEANU, Emanuel FANTANEANU și corespondenții V. SANDULESCU, ȘT. CONSTANTINESCU, C. GRUIA, A. VLASCEANU, P. ARCAN și C. NEMȚEANU

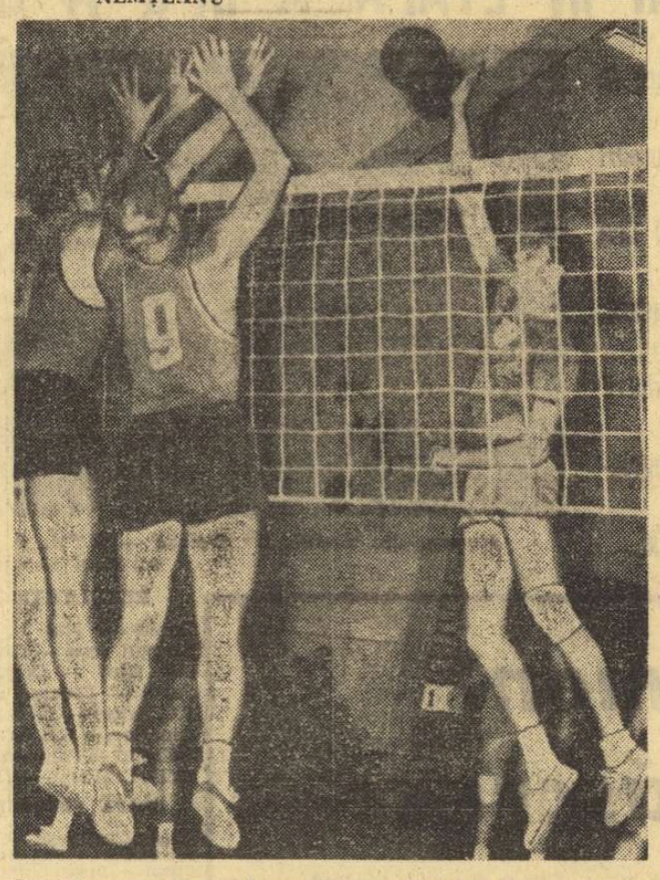

Duel deasupra fileului între echipele Steaua și Unirea Tricolor (Brăila)

ETAPA A DOUA — O ETAPĂ A GAZDELOR

(Urmare din pag. 1)

netrabil, au fost nevoite — în cele din urmă — să cedeze, cu toate eforturile depuse de Angela Moroianu, Liliana Pașca și compania. Au arbitrat excelent **A. Dinicu** și **A. Ionescu.**

Campioanele țării, voleibalistele de la **Dinamo**, au întrecut — într-un meci fără istorie — formația **C.S.M. Sibiu**, antrenată de Gh. Bodescu, care se pare că face eforturi serioase să o aducă la linia de plutire, în urma transferărilor din această toamnă. De la Dinamo, am remarcat jocul bun prestat de M. Lazăr — la primul meci în cadrul echipei — și gestul de afecțiune al colegelor ei, de la sfîrșitul partidei. Arbitrajul prestat de **N. Ionescu** și **E. Iliescu**, foarte bun.

Ultima partidă a galei din șos. Ștefan cel Mare a fost susținută de voleibaliștii de la **Dinamo** și cei de la **Viitorul Bacău.** Alinîind o echipă în care experiența lui Corbeanu, Stoian, Tirlici, Smerecinschi s-a îmbinat armonios și eficace cu tinerețea și calitățile lui Dumănoiu și Cornel Oros, dinamoviștii au cîștigat în trei seturi, în fața băcăuanilor, de la care doar Matei Costea merită menționat, pentru străduințile sale. Arbitrii **E. Costoiu** și **N. Gălășeanu** au condus foarte bine.

Șirul jocurilor programate în sala Giulești a fost început de întîlnirea **Steaua — Unirea Tricolor Brăila.** Oaspeții, deși întăriți în acest campionat cu cîțiva jucători de la Politehnica Galați (Kramer, Popescu, Ozun), au evoluat slab în fața campionilor, care i-au depășit grație atacului lor eficace și blocajului agresiv. La Steaua, după un conflict prelungit cu clubul, și-a făcut reintrarea M. Stamate. Arbitrii **S. Gheorghiță** și **D. Medianu** au condus bine. Studenții de la **Universitatea Craiova** au susținut primul lor meci în deplasare, întîlnind pe **Rapid.** După evoluția lor, giuleștenii au făcut — se pare — un pas însemnat față de anul trecut în ceea ce privește maturitatea în joc. Tinerii Cătălin, Penciulescu, Cristian și Paraschivescu au făcut progrese, arătînd că le-a fost folositoare activitatea la reprezentativa de tineret. Alături de ei și de supraviețuitorii vechii gărzi, Drăgan și Costinescu, se lansează un nou junior, Chițigoi, care se arată de perspectivă. Omogenitate, siguranță, forță de atac, iată atuurile victoriei în fața craiovenilor, care alcătuiesc un sextet bătăios, însă de valoare scăzută. Doar doi jucători, Sterti și Braun, se prezintă la un nivel acceptabil. Bun arbitrajul cuplului **V. Vrăjescu, Șt. Nobilescu.** Partida dintre **C.P.B.** și **Voința M. Ciuc** ne-a reamintit de nivelul scăzut al diviziei secunde. Doar atît este însă foarte puțin. **C. Florescu** și **M. Albuț** au condus bine.

La Galați, studenții **Politehnicii** au cîștigat ușor în fața băimărenilor de la **Minerul,** care n-au opus rezistență decît în ultimul set. Cuplul **M. Bolintineanu — M. Răzvan** a arbitrat bine.

În orașul de la poalele Tîmpei, voleibaliștii de la **Tractorul** au cîștigat după destule emoții în fața **Progresului,** care n-a avut rezistența fizică și morală să termine învingător, după ce a condus cu 2–0. Au condus bine **C. Mușat** și **E. Pidariu.**

Nici în cel de al 15-lea meci susținut de echipa **Politehnicii Timișoara** la Ploiești, în compania **Petrolului,** studenții n-au reușit să rupă tradiția, cedînd în patru seturi în urma unui joc în care gazdele s-au arătat superioare în toate compartimentele. Bun arbitrajul prestat de **I. Covaci** și **V. Dumitrescu.**

Derbyul studențesc, dintre **Universitatea Timișoara** și **I.E.F.S.,** a fost cîștigat, pe merit, de voleibalistele timișorence, care au avut în Ioana Popescu o excelentă coordonatoare. Excelent arbitrajul lui **Șt. Tedinschi** și **A. Taus.** Jucătoarele **Penicilinei** au obținut victoria la Piatra Neamț, în fața **Ceahlăului,** care a jucat bine doar în primul set. A condus cu scăpări **D. Giulea,** ajutat foarte bine de **C. Armășescu.**

Cronici realizate de: Aurelian BREBEANU, Emanuel FANTANEANU și corespondenții V. SANDULESCU, ȘT. CONSTANTINESCU, C. GRUIA, A. VLASCEANU, P. ARCAN și C. NEMȚEANU

DINAMO BUCUREȘTI DIN NOU CAMPIOANĂ

NICI O SURPRIZĂ ÎN ULTIMA ETAPĂ

Crișul Oradea — Steaua București 1—3 (0—1, 0—0, 0—2, 1—0). Orădenii au făcut o partidă bună. Echipa militară a prezentat o formație foarte tînără. Au marcat: M. Popescu, Neacșu și D. Popescu, pentru Steaua, respectiv Hegyeși. **(PAUL LORINCZ,** coresp.)

Politehnica Cluj — Voința Cluj 8—11 (1—3, 3—3, 4—3, 0—2). Derbyul clujean a dat deplină satisfacție spectatorilor. Au înscris: Rusu (4), S. Silaghi (3), A. Silaghi, Pop și Fülöp (2), pentru Voința, respectiv Daroczi (3), Danciu (2), Crăciunescu (2) și Gyorgy **(M. RADU,** coresp.)

Progresul — C.S.M. Metalul roșu Cluj 6—5 (1—1, 1—1, 2—1, 2—2). Evoluția scorului arată foarte limpede lupta dîrză pe care ambele formații au dus-o pentru cucerirea victoriei. Au marcat: Cocora (3), Livian (2) și Munteanu, pentru Progresul, respectiv Kari (3) și Toth (2).

Rapid — I.E.F.S. 7—4 (2—0, 1—0, 2—3, 2—1). Meci de luptă, dramatic, în care cele două echipe s-au înfruntat ca două vechi rivale. Rapid s-a dovedit mai tînără la capitolul organizarea jocului și în trasul la poartă, dar și studenții au merite în realizarea acestei partide interesante.

Dinamo — Vagonul Arad 10—4 (4—0, 2—0, 3—3, 1—1). Victorie facilă a bucureștenilor care cuceresc din nou titlul de campioni. În repriza a treia, la scorul de 9—1, de la masa juriului se observă că Dinamo are în apă un jucător (Novac) netrecut în foaia de arbitraj și un altul (Zabu) fără legitimație. Meciul se întrerupe și, după lungi parlamentări, jocul se reia de la începutul reprizei a treia (de la 6—0, deci) și cu Novac la vestiar. În asemenea condiții, echilibrul de forțe și „cursivitatea" meciului se rup, arădenii izbutind două reprize miraculos egale. Au marcat: Zamfirescu (4), Popa (3), Blajec (2) și portarul Homolka (autogol), pentru Dinamo, respectiv Adoc, Capotescu, Unc și Kugel.

D. GRAUR

fotbal

ÎN DIVIZIA B O SINGURĂ VICTORIE ÎN DEPLASARE

SERIA I: Duelul Progresul București — Metalul București continuă

FLACĂRA MORENI — OȚELUL GALAȚI 1—0 (0—0). Localnicii au cîștigat greu, în urma celor cîteva minute de fotbal de la începutul reprizei secunde. Unicul gol a fost marcat de Toma II (min. 57). A condus foarte bine Gh. Limona — București. **(Gh. Ilinca,** coresp.)

DUNĂREA GIURGIU — METROM BRAȘOV 2—2 (0—1). Joc frumos. În prima parte, gazdele au jucat slab, iar după pauză au dominat. Au marcat: Pană (min. 59), Cristache (min. 61) pentru Dunărea, respectiv Căluș (min. 2) și Ferenzi (min. 35). Foarte bun arbitrajul lui A. Bentu — București. **(P. Burcin,** coresp.)

CEAHLĂUL P. NEAMȚ — PROGRESUL BUCUREȘTI 0—1 (0—1). Jocul a fost de bună valoare tehnică în prima repriză dar după pauză localnicii au comis multe greșeli. Golul a fost înscris de Pavlovici, în min. 20, în urma unei centrări a lui R. Ionescu. În min. 84, Pavlovici a fost eliminat pentru injurii aduse colegului său Raksi. A condus corect M. Rotaru — Iași. **(C. Nemțeanu,** coresp.)

PROGRESUL BRĂILA — PORTUL CONSTANȚA 2—0 (0—0). Brăilenii au avut mai mult timp inițiativa. Au înscris: Ciupitu (min. 60) și Parescura (min. 67). Foarte bun arbitrajul lui Gh. Vasilescu I — București. **(I. Baltag,** coresp.)

POLITEHNICA GALAȚI — METALUL TÎRGOVIȘTE 1—0 (1—0). Joc presărat cu numeroase faze frumoase, din care gazdele au concretizat una, în min. 20, prin Marinescu. C. Popa (București) a arbitrat satisfăcător. **(V. Ștefănescu** și **G. Arsenie,** coresp.)

METALUL BUCUREȘTI — GLORIA BÎRLAD 2—1 (2—1). Cu toate că au cîștigat, victoria nu-i onorează pe metalurgiști, care au făcut unul dintre cele mai slabe jocuri. Ei s-au văzut conduși din primele minute (a înscris Codreanu, min. 7), dar apoi au egalat în min. 16 (Iancu) și au înscris în min. 25 (Roman) golul care avea să-i desemneze ca învingători. Evoluția bucureștenilor a fost șterșă, în contrast cu jocurile bune făcute în deplasare. Replica formației din Bîrlad a fost curajoasă, oaspeții au atacat cu destulă energie. A arbitrat foarte bine N. Cursaru — Ploiești. **(C. Dumitriu)**

SPORTUL STUDENȚESC — POIANA CÎMPINA 1—1 (1—0). Din nou studenții și-au dezamăgit suporterii, evoluînd sub posibilități. Deși bucureștenii au avut perioade mai îndelungi de dominare, n-au fructificat decît o singură ocazie prin Giornoavă (min. 40). Spre sfîrșitul meciului, în min. 85, un contraatac al oaspeților a readus egalitatea pe tabela de marcaj. Autorul golului: Tr. Popescu. A arbitrat bine Stavru Nicolau — Constanța. **(p. v.).**

Știința Bacău — Chimia Suceava 2—1 (0—0).

CLASAMENTUL

1.	Prog. Buc.	10	6	2	2	17—5	14
2.	Metalul Buc.	10	6	2	2	23—14	14
3.	Politehnica	10	6	1	3	13—9	13
4.	Portul	10	6	0	4	17—12	12
5.	Flacăra	10	5	2	3	17—13	12
6.	Dunărea	10	5	2	3	13—13	12
7.	Met. Tîrg.	10	4	2	4	18—17	10
8.	Chimia	10	5	0	5	9—10	10
9.	Metrom	10	3	3	4	10—13	9
10.	Poiana	10	3	3	4	11—14	9
11.	Prog. Brăila	10	4	0	6	16—16	8
12.	Oțelul	10	3	2	5	12—17	8
13.	Ceahlăul	10	4	0	6	9—15	8
14.	Gloria	10	3	2	5	18—25	8
15.	Sp. studențesc	10	2	3	5	13—17	7
16.	Știința	10	2	2	6	8—14	6

ETAPA VIITOARE (2 noiembrie): Chimia — Progresul Brăila, Oțelul — Sportul studențesc, Poiana — Ceahlăul, Știința — Metalul București, Metrom — Politehnica, Progresul București — Flacăra, Metalul Tîrgoviște — Portul, Gloria — Dunărea.

Savu (Sportul studențesc) a trecut de un adversar. (Fază din meciul Sportul studențesc — Poiana Cîmpina)

Foto: V. DRĂGAN

SERIA A II-a: Schimbare de lider

C.S.M. SIBIU — C.F.R. TIMIȘOARA 2—1 (2—1). Aproximativ 8000 de spectatori au asistat la un joc echilibrat. Sibienii au avut totuși mai multe ocazii de a înscrie, însă Crețu (min. 8), Stoicescu (min. 85) și Dărăban (min. 87) au ratat. Golurile au fost marcate de Flichiș (min. 10), Unguroiu (min. 39 din 11 m), respectiv Covaci (min. 36). A arbitrat bine G. Pop — Brașov. **(I. Ionescu,** coresp. principal).

MINERUL ANINA — METALUL HUNEDOARA 2—0 (1—0). Joc viu disputat. Scorul a fost deschis în min. 44 de Lang. În repriza secundă, gazdele au dominat și în min. 55 Șerban a ridicat scorul la 2—0. În continuare, apărarea oaspeților a reușit să rezolve mai multe situații critice și să mențină acest rezultat. A condus foarte bine S. Drăgulici — Tr. Severin. **(Gh. Crăciunel,** coresp.).

C.F.R. ARAD — METALURGISTUL CUGIR 4—0 (2—0). Arădenii au evoluat foarte bine. De remarcat că portarul Ivanovici (Metalurgistul) a apărat destul de bine. Au înscris: Beșcucă (min. 24), Vlad (min. 30), Korosi (min. 75 și 77). Jucătorul Gyenge (C.F.R.) a ratat un penalti, iar în min. 80 el a fost eliminat pentru lovirea adversarului. I. Ritter — Timișoara a arbitrat foarte bine. **(G. Nicolăiță,** coresp.).

CHIMIA RM. VÎLCEA — OLIMPIA SATU MARE 1—0 (1—0). Localnicii au avut în permanență inițiativa (raport de cornere: 20—1 în favoarea Chimiei). Unicul gol a fost marcat de Păciulete, în min. 40, din 11 m. A condus competent P. Sotir — Mediaș. **(D. Roșianu,** coresp.).

MINERUL BAIA MARE — VAGONUL ARAD 3—0 (2—0). Meciul, deși s-a disputat pe un teren alunecos, s-a ridicat la un bun nivel tehnic. Prima repriză a aparținut minerilor, care au înscris 2 goluri, prin Radu (min. 37) și Bohoni (min. 41). După pauză, arădenii au dominat, însă cei care au mai înscris au fost localnicii, prin Rednic (min. 88). Fără greșeală — arbitrajul lui I. Cîmpeanu — Cluj. **(T. Tohătan,** coresp. principal).

GAZ METAN MEDIAȘ — METALUL TR. SEVERIN 2—1 (1—0). Dominare autoritară a gazdelor. Oaspeții s-au apărat tot timpul. Golurile au fost realizate de Dumbrean (min. 11 și 79), respectiv Căprioru (min. 88). A condus bine Gh. Veres — Cluj. **(Z. Rișnoveanu,** coresp.).

RIPENSIA TIMIȘOARA — ELECTROPUTERE CRAIOVA 4—2 (1—1). După o repriză echilibrată, în cea de a doua timișorenii au reușit să se impună. Fizionomia jocului Ripensiei a fost schimbată prin introducerea jucătorilor Dobîndă și Petrovici. Au marcat: Seceleanu (min. 18), Vuici (min. 48), Dobîndă (min. 78 și 82), respectiv Stanciu (min. 25) și Lovin (min. 74). A arbitrat corect M. Bădulescu — Oradea. **(I. Stan, cores.).**

OLIMPIA ORADEA — C.S.M. REȘIȚA 1—0 (0—0). Joc de mare luptă, în care jucătorii au făcut o mare risipă de energie. Unicul gol a fost realizat de Bacoș, în min. 74. Mulțumitor arbitrajul lui L. Ferenczi — Timișoara. **(I. Ghișa,** coresp. principal).

CLASAMENTUL

1.	C.S.M. Sibiu	10	5	3	2	11—7	13
2.	Ripensia	10	6	0	4	21—14	12
3.	Minerul B. M.	10	5	2	3	9—5	12
4.	Vagonul	10	5	2	3	11—10	12
5.	Olimpia Oradea	10	5	2	3	15—16	12
6.	Min. Anina	10	5	1	4	19—14	11
7.	C.S.M. Reșița	10	4	3	3	13—8	11
8.	Electroputere	10	5	1	4	9—10	11
9.	C.F.R. Arad	10	4	2	4	17—12	10
10.	Olimpia S. M.	10	5	0	5	17—16	10
11.	C.F.R. Tim.	10	3	3	4	11—11	9
12.	Metalurgistul	10	4	1	5	9—14	9
13.	Metalul Hund.	10	3	2	5	9—12	8
14.	Met. Tr. Sev.	10	4	0	6	9—18	8
15.	Gaz metan	10	3	0	7	9—15	6
16.	Chimia	10	3	0	7	12—19	6

ETAPA VIITOARE (2 noiembrie): Metalul Hunedoara — Ripensia, Metalurgistul — Metalul Tr. Severin, C.F.R. Timișoara — Chimia, Gaz metan — C.F.R. Arad, Vagonul — Minerul Anina, C.S.M. Sibiu — Olimpia Oradea, Olimpia Satu Mare — Minerul Baia Mare, Electroputere — C.S.M. Reșița.

În turneul pe categorii de greutate

Gabriel Pometcu și Ovidiu Gorea au evoluat excelent!

Finala turneului pe categorii de greutate, care s-a desfășurat simbătă seara, la Sibiu, a prilejuit iubitorilor sportului cu mănuși din localitate urmărirea unor partide deosebit de spectaculoase. Echipa de arbitri, condusă de delegatul general al întrecerilor, Petre Epureanu, a debutat slab dar, de la a doua reuniune lucrurile s-au schimbat radical. Am remarcat în mod deosebit calitatea arbitrajelor efectuate de Marin Zamfirescu (București) și Ion Chendreanu (Cluj).

La categoria cocoș Gabriel Pometcu (Voința București) l-a întîlnit pe Răducu Ivancea, (Metalul București) care a încercat să facă totul (chiar și lovituri... sub centură!), dar inutil. Evoluția lui Pometcu în actualul turneu îl așază în mod indubitabil în cadrul team-ului „cocoșilor" autohtoni. Pometcu, însă, a fost concurat în acuratețe, clarviziune, tehnică și mobilitate de semiușorul Ovidiu Gorea. După cum ne-am dat seama, Gorea nu s-a retras la Reghin, locul său natal, pentru a se adăposti la umbra fostelor sale glorii. Adversarul său, Gheorghe Roșca, (I.S.C. Turzii) a încercat o serie de riposte puternice, foarte curajoase, dar a fost întrecut de frecvența uimitoare a brațelor lui Gorea.

La semimijlocie, o altă revelație — Ion Hodoșan, mult schimbat în bine de cînd se află în mîinile antrenorului Ion Stoianovici (Metalul București). Fostul nostru campion, Constantin Ghiță (Dinamo București), promovat în finală în mod discutabil, a evoluat din prima și pînă la ultima reuniune sub orice critică. Ion Hodoșan l-a învins nu în maniera sa de altădată — împrumutată acum de Ghiță — ci printr-o evoluție clară, bine gîndită, precisă.

La categoria mijlocie dinamovistul Ion Olteanu, deși nu s-a detașat față de ceilalți adversari în mod evident, a reușit să cucerească locul întîi, învingînd în finală pe Viorel Tecuceanu (Rapid București). Evoluția „grellor" s-a sfîrșit tot atît de repede pe cît se terminaseră și meciurile preliminarii ale acestei categorii. În repriza a doua, într-o poziție perfect echilibrată, în care nimeni nu putea spune cine va fi învingătorul, Ilie Dascălu (Dinamo București) a fost oprit — în mod pripit — de către medic pentru o ușoară contuzie a obrazului. Astfel, Ion Sănătescu (Electroputere Craiova) — nu fără merite — a obținut victoria prin abandon.

Gheorghe ILIUȚA

ÎN CADRUL FESTIVALULUI FILMULUI SOVIETIC, AZI LA CINEMATOGRAFUL „REPUBLICA"

Spectaculoasă și dramatică răsturnare de scor la Cluj

„U" CLUJ — CRIȘUL 3—3 (2—1)

CLUJ, 26 (prin telefon, de la trimisul nostru). — Stadion Municipal, timp înnorat, teren bun, spectatori aproximativ 12 000. Au marcat : Munteanu (min. 24), Barbu (min. 45), Oprea (min. 65), respectiv E. Naghi (min. 33), Dărăban (min. 77) și Harșani (min. 82).

„U" CLUJ : Moldovan 4 — Crețu 5, Pexa 7, Solomon 6, Cimpeanu 6, Neșu 7, Bungău 5 (min. 17 Oprea 8), Uifăleanu 8, Mustețea 6, Munteanu 7 (min. 70 Lică), Barbu 5.

CRIȘUL : Bologan 6 — Balogh 5, Sărac 6, E. Naghi 8, Popovici 8, Tomeș 7, Cociș 7, Dărăban 8, Suciu 5 (min. 66 Cefan 6), Harșani 6, Kun II 6.

A arbitrat V. Pădureanu ★★★★, ajutat la tușă de I. Hrisafi (eu greșeli, în special la semnalizarea ofsaidului care a dus la înscrierea golului doi al clujenilor) și C. Ghemigean (toți din București).

Trofeul Petschowschi (pentru public) : 7.

La tineret-rezerve : „U" Cluj — Crișul 4—2 (2—1).

Vreun sfert de ceas, la început, jocul a lăsat mult de dorit, contrastînd puternic — prin fazele-i confuze și plicticoase de la mijlocul terenului — cu ambianța sărbătorească dinainte de meci (s-a cîntat imnul lui „U", pionierii au oferit flori arbitrilor și fotbaliștilor) și fiind mai de grabă în ton cu timpul închis.

Abia în min. 23, prind să vibreze „tribunele", încălzite de o palpitantă fază de poartă : la o lovitură liberă executată de Uifăleanu, Barbu, aflat pe partea opusă, la 6—8 m în colțul careului mic, plasează cu capul peste portarul ieșit ; printr-un ultim efort, însă, E. Naghi respinge de pe linia porții în corner. Doar cîteva secunde mai tîrziu cade și golul, direct din lovitura de colț trimisă cu efect de MUNTEANU la semiînălțime ; **mingea îl ocolește pe portarul Bologan, dezorientat de Balogh, lovește jos bara verticală și apoi deviază în plasă.** Încurajați de înscrierea golului, studenții presează continuu, „leagă" mai ușor la mijlocul terenului.

De cealaltă parte, Crișul se apără din răsputeri (retrăgîndu-l la nevoie pe Dărăban în fața fundașilor centrali) și contraatacă haotic, căutîndu-l pe Harșani (izolat între apărătorii clujeni) cu pase lungi, la angajament fizic. Și totuși, împotriva cursului jocului, orădenii obțin egalarea în min. 33 : **Tomeș este faultat de Neșu, la aproximativ 20 m de buturile apărate de Moldovan, execută** E. NAGHI **așezînd parcă balonul cu mîna, sub bară, deasupra capului lui Moldovan.** Finalul de repriză aparține lui „U" : **în min. 45, Oprea execută o lovitură liberă de la 30 m,** BARBU (în cel mai fericit caz, pe linia ultimilor apărători — și deci ofsaid) **țîșnește și se trezește singur, cu balonul, în fața lui Bologan — căruia nu-i va mai rămîne decît să scoată mingea din plasă.**

După pauză, „U" forțează majorarea scorului, atacînd debordant, îndeosebi pe aripa dreaptă. În min. 65 tabela se modifică din nou : **Uifăleanu pătrunde în slalom în suprafața de pedeapsă, execută, ca la carte, o centrare înapoi, spre OPREA care, venit în viteză, șutează puternic, fără preluare și fără... speranțe pentru tînărul Bologan.** Și după 3—1, „U" se menține în ofensivă, dar își risipește ocaziile prin Oprea și Neșu. **În min. 77,** DĂRĂBAN **insistă, recuperează o minge pierdută de Harșani, își face loc printre nedecișii apărători clujeni și, ajuns la aproximativ 7—8 m, plasează balonul pe jos în colțul lung.** „Tribunele" încremenesc de-a binelea în min. 82 : **la un șut fără speranțe expediat de HARȘANI, — de la 25—30 de m — mingea lovește gazonul în fața lui Moldovan** (ieșit mult din poartă) **și apoi se prelinge pe lîngă el, încet, încet, în plasă, spre stupefacția unui întreg stadion.** Și puțin a lipsit ca după numai două minute, același Harșani să-i dea lui „U" lovitura de grație.

G. NICOLAESCU

Suciu n-a greșit decît o dată, dar...

Frumoasă, de-a dreptul zbuciumată, această partidă de la poalele Timpei. A cîștigat Steagul roșu — această echipă tot mai bine înfiptă pe picioare grație unei dorințe ferme de a învinge, unui consum de energie nebănuit și, în fine, „ajutorului" oferit — desigur, necomplice — de portarul bucureștean Suciu, vinovat de primirea unui gol cu o decisivă greutate psihologică. A fost suficientă o greșeală a lui — în min. 47 — flagrantă, dureroasă, pentru ca echilibrul partidei să se frîngă definitiv și toate eforturile lui Tătaru et comp. să se dovedească inutile.

Ce s-a întîmplat ? La două minute după începerea reprizei secunde, la un șut anemic expediat de Balint din marginea careului, Suciu a avut un moment de visare, a plonjat tardiv, parcă sărind în valuri, și mingea s-a strecurat în plasă... Scorul a devenit atunci 3—2 pentru echipa lui Stănescu, iar soarta meciului a fost iremediabil tranșată, căci revenirea deconcertantă a gazdelor (conduse la un moment dat cu 2—1), aliată cu gol, a transmis tribunelor certitudinea, asemenea unei revelații, că ele nu mai pot pierde. Și așa a și fost... Multele minute pînă la fluierul final au oferit un spectacol agreabil, un fotbal alert, dar din păcate cu puține faze de poartă, cele din min. 72 — Ivăncescu îi „suflă" o minge lui Manea, la 6 m de poartă — și min. 84 — Pescaru reia, pripit, o centrare minunată a lui Necula — putînd fi considerate excepțate.

Menționînd că în acest interval Steagul roșu și-a pecetluit victoria, în min. 88, printr-un gol înscris cu capul de Florescu — plecat însă dintr-un ofsaid sănătos — să revenim la prima repriză, veritabilul clou al meciului. Stegarii au început vijelios, ca o

STEAGUL ROȘU — STEAUA 4—2 (3—2)

BRAȘOV, 26 (prin telefon, de la trimisul nostru). Stadionul Tineretului ; teren bun ; timp înnorat, spectatori aproape 10 000. Au marcat : Györfi (min. 5), Tătaru II (min. 30 și 40), Pescaru (min. 44), Balint (min. 47), Florescu (min. 88).

STEAGUL ROȘU : Adamache 8 — Ivăncescu 8, Jenei 8, Olteanu 7, Penzeș 8, Ksdar 7, Balint 8, Necula 7, Pescaru 9, Florescu 4, Györfi 9+1.

STEAUA : Suciu 6 — Sătmăreanu 8, Hălmăgeanu 7, D. Nicolae 7, Vigu 7, Dumitriu III 6, Negrea 7, Ștefănescu 4, Tătaru II 8, Voinea 7, Manea 5.

A arbitrat Zaharia Drăghici (Constanța) ★★★★, ajutat, cu greșeli, la linie de Em. Vlaicuiescu (Ploiești) și Gh. Manole (Constanța).

Trofeul Petschowschi (pentru public) ?.

La tineret-rezerve : Steagul roșu—Steaua 1—1 (1—0).

plauze tribunelor invidioase.

Dar puțin le-a fost dat astăzi steliștilor să se bucure... Peste patru minute, Pescaru, un veritabil arhitect în centrul terenului, îl imită pe Tătaru, și Suciu este înfrînt : 2—2. Nu vor mai trece decît alte trei minute și Suciu va comite acea mare greșeală pe care eforturile lui Voinea și Tătaru n-o mai pot repara. Și cum greșelile se plătesc, Steagul roșu adună alte două puncte. Muncite, deci meritate...

Ovidiu IOANIȚOAIA

Lupescu, cel mai eficace... înaintaș !

RAPID — JIUL 4—3 (1—1)

Stadionul Republicii, timp ideal de joc, teren prost, spectatori : aproximativ 15 000. Au înscris, în ordine : Libardi (min. 25), Lupescu (min. 45), Neagu (min. 57), Constantin (min. 65), Marinescu (min. 70), Lupescu (min. 73 și 88).

RAPID : Rămureanu 4 (din min. 69 : Răducanu 7) — Pop 7, Lupescu 10, Dan Coe 8, Greavu 7, Dinu 7, Dumitru 8, Petreanu 9, Angelescu 7, Neagu 8, Codreanu 6.

JIUL : Stan 6 — Georgescu 8, Georgevici 7, Stocker 6, Tonca 5, Cotormani 8 (din min. 69 : Marinescu 6), Libardi 7 (din min. 75 : Achim 6), Peronescu 7, Sandu 6, Ion Constantin 9, Naidin 7.

A arbitrat Ion Rus (Tîrgu Mureș) ★★★★, ajutat la linie de N. Mogoroșe (slab) și Stelian Mataizer, ambii din Craiova.

Trofeul Petschowschi (pentru public) : 7.

La tineret-rezerve : Rapid — Jiul 0—1 (0—1).

Și cronicarii de fotbal trebuie să aibă noroc ! Semnatarul rîndurilor de față nu se poate plînge, din acest punct de vedere. La o săptămînă după ce am asistat, tot pe Stadionul Republicii, la palpitantul meci dintre Rapid și Steaua, plin de peripeții și de goluri (6 !), iată-ne în situația de a referi despre o nouă partidă, la fel de pasionantă și, sub unele aspecte, chiar mai interesantă !

Cine n-a fost, ieri, pe „Republicii" a pierdut un meci care ar putea furniza cel mai atractiv scenariu cinematografic. Primele secvențe au fost departe de a anunța filmul de aventuri care a urmat. Un rapid în mare vervă de joc, cu un Petreanu care ne amintea pe irezistibilul Pîrcălab din epoca lui de aur, se juca ca șoarecele cu pisica cu formația Jiului, golul urmînd să vină din clipă în clipă, după dorința feroviarilor. Iată însă că acest gol a refuzat să sosească, reflectînd netă superioritate a bucureștenilor din primul sfert de oră. În cîteva rînduri, poarta lui Stan a tremurat (mai ales la șutul prin surprindere al lui Petreanu, din min. 5), dar a rezistat. Apoi, ca și cum ar fi intervenit o baghetă fermecată, jocul s-a echilibrat. Jiul a renunțat la rolul de spectator pe care îl avusese pînă atunci și, după ce a scăpat și de șutul lui Neagu, respins cu pumnul de Stan, a început să-și facă simțită prezența, motorul atacului fiind Ion Constantin. Șutul lui Libardi, deviat de Dan (oaspeții au reclamat hent în careu) și „bara" lui Tonca au pus în alarmă apărarea rapidistă. Și iată, în min. 25, primul gol al meciului, înscris de Jiul, la o lovitură liberă a lui Libardi, care a lovit bara, mingea ricoșînd în mîna lui Rămureanu și de aici în plasă. Reușita aceasta dă și mai mult curaj Jiului, oaspeții angajîndu-se imediat în noi acțiuni ofensive (șut Libardi, oprit de Rămureanu).

În finalul reprizei, Rapidul se dezmeticește și forțează egalarea, pe care o și obține, prin Lupescu, infiltrat în careu la o lovitură liberă executată de Dumitru. El „șterge" mingea cu capul, înainte ca atît de înaltul Stocker să poată interveni : 1—1.

Repriza a doua este și mai frumoasă. Începutul ei pare o copie a primei reprize — atacuri feroviare, de data aceasta cu efecte și pe tabela de marcaj. Neagu reușind să întreacă în viteză apărarea oaspeților și să înscrie. Desfășurarea jocului ne pune însă în gardă că lucrurile nu sînt tranșate, că ne putem aștepta la multe evenimente în minutele următoare. Și, într-adevăr, după scurtă vreme, Ion Constantin, profitînd de o ezitare a lui Rămureanu, aduce egalitatea. Intrat în poartă, pentru a întări apărarea rapidistă, handicapată de nesiguranța lui Rămureanu, Răducanu este făcut k.o. de un smoc de iarbă, care deviază șutul lui Marinescu, mingea trecînd, șugubeață, pe lîngă Răducanu ! În acest moment, Jiul ar fi obținut, credem, victoria, dacă ar fi insistat în atac, surpînd astfel și mai mult moralul rapidiștilor. Dar, oaspeții au cedat, pas cu pas, terenul, aducînd astfel singuri pericolul în fața porții lui Stan. Și astfel, într-un final impetuos, Rapid răstoarnă soarta partidei, omul de gol al giuleștenilor nefiind însă nici unul dintre înaintași, ci Lupescu, unul din fundașii centrali. El, în cădere, realizează un gol splendid, pentru ca în min. 88, la un corner, să reușească și lovitura de cap care a adus Rapidului o victorie mult aplaudată și, desigur, meritată. Felicitările se cuvin însă ambelor echipe !

Jack BERARIU

Cumpărați-i U.T.A.-ei niște jucării

UNIVERSITATEA CRAIOVA — U.T.A. 4—1 (3—1)

CRAIOVA, 26 (prin telefon, de la trimisul nostru). Stadionul Central ; timp excelent ; teren bun ; spectatori aproximativ 18 000 ; au înscris : Oblemenco (min. 20 și 56), Neagu (min. 39), Pojoni (min. 28, autogol), respectiv Domide (min. 27).

UNIVERSITATEA : Oprea 7 — Niculescu 9, Mincă 8, Popa 9, Bîlan 9, Strîmbeanu 9, Ivan 7, Martinovici 8, Neagu 9, Oblemenco 9, Bălan 6 (min. 68 Deșcu).

U.T.A. : Gornea 7 — Birău 5, Lereter 6 (min. 64 Bacoș), Pojoni 6, Czako 5 (min. 64 Broșovschi), Petescu 7, Broșovschi 6 (min. 64 Lereter), Moț 7, Axente 8, Domide 8, Fl. Dumitrescu 5 (min. 72 Sima).

A arbitrat N. Mihăilescu ★★★★★, ajutat la linie de C. Dinulescu și F. Colori (toți din București).

Trofeul Petschowschi, pentru public : 10.

La tineret-rezerve : Universitatea — U.T.A. 1—1 (0—0)

Credem că atmosfera partidei de la Craiova a fost pregătită și conferită de către U.T.A., o echipă evident traumatizată după ce s-a prăbușit într-un mod enigmatic pe aeroportul Legiei. Nimeni n-a luat în serios confruntarea de ieri. Nici echipa Universității (știa că nu vor exista probleme), nici arădenii, convinși că pentru ei nimeni nu va putea învîrti roata norocului și nici publicul din Craiova, cel mai pitoresc personaj colectiv din cîte am cunoscut pe stadioanele țării, dar care n-a vibrat la acest meci, bun de adormit copiii răzgîiați. Tot ce s-a întîmplat în partida de aici fusese, deci, anticipat și s-a confirmat timp de două reprize. Pe stadion au lipsit emoțiile, acei fluturi minunați care zboară prin suflete, înfiorîndu-ne cu atingerea polenului lor miraculos. Universitatea a jucat bine, dar la o temperatură scăzută, corect asamblată în jurul unor principii tactice ce țin de sistemul apărării în linie, echipa studenților a manevrat corect în apărare și atac, realizînd o circulație de balon rațională, aurită uneori (cu precădere în repriza secundă) de subtilitățile țișnite din piciorul lui Neagu, tip rafinat și spontan în meserie ca orice fotbalist de rasă. Primele 3 goluri au fost fade. Birău l-a faultat fără nici o noimă pe Strîmbeanu și sancțiunea de la 11 m a fost aplicată de către Oblemenco. Un minut mai tîrziu, Domide a cîștigat duelul de reflexe și detentă cu Mincă și cu Popa, la o minge banală, egalînd dintr-o elegantă lovitură de cap. În min. 28, Pojoni, deturtat de o pasă cu direcție imprevizibilă trimisă de Oblemenco, avea să toarne venin în sufletul lui Gornea, arunpăcălit. În min. 40 Velicu șutează cu boltă spre poarta goală, dar mingea cade deasupra plasei.

La reluare, A.S.A. Tg. Mureș, încurajată de scorul alb iese din carapacea apărării tot mai des, căutînd o breșă. Caniaro, Trăznea și Ciutac șutează tot mai insistent, dar Ghiță le taie elanul reținînd toate mingile. Băcăuanii se hotărăsc să cupleze toate motorele și încet, încet, împing pe oaspeți în careul lor. După o ezitare a lui Dembrovschi și Dușan (min. 58) gazdele ratează o ocazie unică : Comănescu centrează de pe dreapta, pe sus, balonul îl depășește pe Solyom, Dembrovschi și Rugiubei se încurcă reciproc în fața porții goale, iar Ene Daniel, plonjînd, reia balonul cu capul spre plasă, însă Szölösi salvează de pe linia porții. Nu trece mult și mureșenii sînt gata să dea marea lovitură. Trăznea scapă pe stînga și cu toate încercările lui Velicu de a-l stopa (trăgîndu-l și de tricou) pătrunde în careu, trage dar balonul... ocolește poarta. Gazdele răsuflă ușurate și își reiau expediția spre poarta adversă. În min. 75 reușesc, în sfîrșit, să înscrie. Dușan — neobosit în acest meci — străpunge dispozitivul echipei din Tg. Mureș și trage spre poartă. Solyom plonjează defectuos, Toth se bîlbîie și el, iar Ene Daniel, care atît aștepta, trage de la 3 m și 1—0. Jocul se îndîrjește, oaspeții caută egalarea și în min. 81 sînt gata să o obțină, dar portarul dinamovist nu este de aceeași părere. El apără formidabil un șut al lui Trăznea, la o acțiune lucrată de același neastîmpărat Caniaro.

George MIHALACHE

LIDERUL ȘI-A ONORAT LOCUL

(Urmare din pag. 1)

sînt tentați să spună că Farul a jucat slab. Dar n-a fost așa. Constănțenii au avut nesansa să întîlnească un adversar în zi excelentă și din min. 2 — practic — să-l piardă pe **Sasu** care a făcut o întindere.

În min. 5, la 6 metri de poartă, **Tufan** pierde o bună ocazie. Meciul este însă nervos. **Pîrvu** îl faultează pe **Tufan**, **Badea** (o surpriză ! ?) pe **Deleanu**, iar **Stoica** pe **Dumitrache**. Și astfel (perioada minutelor 12—22) asistăm la un joc încîlcit, dezordonat, fragmentat de obstrucții și faulturi. Dinamo insistă și în min. 26 deschide scorul. **Ghergheli** îl deschide în diagonală pe **Lucescu**, acesta driblează scurt și din apropierea liniei de fund și a fanionului centrează înalt pe linia careului de 6 m. Aici sare un grup, dar peste toți jucătorii se ridică **Dumitrache** : cap, bară și gol. Splendidă execuție a internaționalului, aplaudată și de constănțeni.

În repriza a doua meciul a fost de o factură tehnică spectaculară superioară. A fost o repriză excelentă, cu situații dramatice. Între minutele 46 și 55 Farul domină, venind cu fundașii dincolo de linia de centru. În careul lui **Coman** este o pădure de picioare. În aceste clipe, grele pentru Dinamo, cînd toată lumea vedea egalarea inevitabilă se petrece o fază de care avea să depindă întreaga soartă a partidei. În disperare, un fundaș bucureștean degajează lung (min. 57). Balonul este preluat de **Săliceanu** care se angajează într-o cursă excelentă. Driblează tot ce-i iese în cale și de la 10 m înscrie pe lîngă **Stefănescu**. Farul, lovit de „trăznet" nu depune armele. Meciul e dîrz — și din păcate... cam tare (**Stoica** îl lovește din nou pe **Coman**). **Sorin Avram** și **Olaru** (min. 60 și 63), **Tufan** și **Tănase** (min. 67 și 85) scapă bune ocazii. Min. 90 : Farul mai încearcă o „pătrundere". Obține corner. **Tănase** șutează de la 20 m, **Badea** pune latul și strecoară mingea în plasă. Dar e tîrziu. Dinamo cîștigă totuși cu 2—1...

PRONOSPORT

Așa arată o variantă cu 13 rezultate exacte la concursul pronosport nr. 43 din 26 octombrie 1969.

I. F.C. Argeș—C.F.R. Cluj	1
II. Steagul roșu—Steaua	1
III. Din. Bc.—A.S.A. Tg. M.	1
IV. Farul—Dinamo Buc.	2
V. Petrolul—Politeh. Iași	1
VI. „U" Cluj—Crișul	X
VII. Rapid—Jiul	1
VIII. „U" Craiova—U.T. Arad	1
IX. Bari—Sampdoria	X
X. Juventus—Internazionale	1
XI. Roma—Lazio	1
XII. Napoli—Cagliari	2
XIII. Palermo—Brescia	2

Fond de premii 339 553 lei.

Plata premiilor la acest concurs se va face astfel : în Capitală : la 31.X, pînă la 10.XII inclusiv ; în provincie de la 4.XI pînă la 10.XII 1969, inclusiv.

ECHIPA ETAPEI

CONSTANTINESCU

PIGULEA — LUPESCU — POPA — BÎTLAN

STRÎMBEANU — DUMITRU

PETREANU — DUMITRACHE — I. CONSTANTIN — LUCESCU

Lupescu, așa cum nu-l cunoșteam — atacant ! Iată-l înscriind un nou gol în poarta echipei din Petroșani...

Foto : M. FELIX

MUREȘENII AU REZISTAT DOAR 75 DE MINUTE LA BACĂU

DINAMO BACĂU — A.S.A. TG. MUREȘ 1—0 (0—0)

BACĂU 26 (prin telefon de la trimisul nostru). Stadion „23 August", teren bun, timp frumos, răcoros, spectatori 6 000. A marcat Ene Daniel, în min. 75.

A arbitrat Gh. Popovici ★★★★★, ajutat la tușe, cu unele erori de semnalizări la ofsaid, de C. Bărbulescu și M. Cițu — toți din București.

DINAMO : Ghiță 8 — Comănescu 8, Nedelcu 8, Velicu 7, David 5, Vătafu 7, Dușan 9, Ene Daniel 7, Dembrovschi 8, Rugiubei 7, Băluță 6 (din min. 67 — Neumayer 7).

A.S.A. : Solyom 8 — Sleam 6, Toth 8, Dondos 7, Czako 7, Szölösi 6, Ciutac 7, Caniaro 9, Hainal 7, Trăznea 7, Macoi 5.

Trofeul Petschowski pentru public : 8.

La tineret-rezerve : Dinamo Bacău — A.S.A. Tg. Mureș 5—0 (3—0).

Marcați în mod evident de obositoarea expediție norvegiană, dinamoviștii au obținut azi o victorie la limită în fața unui adversar care a dovedit că a venit aci decis să-și vîndă scump pielea, rezistînd cu tenacitate 75 de minute.

Dinamoviștii încearcă de la început să-și impună punctul de vedere, dar se izbesc de o apărare densă și destructivă. După cîteva tatonări timide ale lui Băluță, Dușan și Ene Daniel portarul mureșan rezolvă în min. 20 prima problemă mai complicată. Infiltrat printre apărători, Rugiubei pasează lui Dembrovschi, iar acesta trage cu sete de la 16 m, dar Solyom respinge printr-un inspirat plonjon. Urmează cîteva replici mureșene inițiate, mai ales, de Caniaro, un adevărat spiriduș înaripat.

Dinamo accelerează ritmul acțiunilor ofensive, dar portarul oaspeților nu poate fi

F.C. ARGEȘ — C.F.R. CLUJ 3—0 (2—0)

PITEȘTI, 26 (prin telefon, de la trimisul nostru). Teren „1 Mai" ; excelent ; spectatori circa 13 000 ; au marcat : Radu (min. 2, 27 și 71).

F.C. ARGEȘ : Niculescu 8 — Pigulea 9, Olteanu 7, Vlad 7, Ivan II 8, Prepurgel 8, Nuțu 6, Circiumărescu 7 (min. 66 Roșu), Radu 9, Dobrin 8, Jercan 8.

C.F.R. CLUJ : Negel 6 — Dragomir 6, Cojocaru 6 (min. 36 Țegean 6), Soos 7, Roman 7, Stăncel 5, Bretan 6, Soo 6, Popescu 6, Costea 6, Petrescu 6.

A arbitrat Ilie Drăghici ★★★★★, ajutat foarte bine de A. Munich și Gheorghe Retezan, toți din București.

Trofeul Petschowschi, pentru public, 10.

Tineret-rezerve : F.C. Argeș — C.F.R. Cluj 0—0.

nimic, argeșenii au fost cei care s-au văzut mai mult. La o greșeală a fundașului Cojocaru, Radu, în mare vervă de joc, în min. 27, a interceptat balonul înscriind pe lîngă portar. Restul de timp, pînă la finele primei reprize, am asistat la acțiuni individuale ale înaintașilor de la F.C. Argeș, dar nefinalizate datorită unei automulțumiri evidente.

La reluare — curat paradox — feroviarii au fost aceia care au avut inițiativa, dar jocul lor a continuat să fie enervant de steril. Am notat, în min. 56, primul șut al clujenilor pe poarta apărată de Niculescu, prin Costea... Apoi a fost rîndul echipei gazdă să treacă la acțiune, ceva mai legat, parcă, decît în prima repriză, cu atacuri mai închegate avînd

Joc-școală la Pitești

Teama pe care inițial au avut-o fotbaliștii piteșteni de un adversar cu care nu se mai întîlniseră într-un joc oficial, s-a dovedit a fi falsă. Feroviarii n-au reușit în nici un moment să pună în primejdie poarta lui Niculescu. Maniera timidă în care oaspeții au început partida i-au făcut pe cei de la Argeș să forțeze deschiderea scorului chiar în min. 2. Radu, excelent servit de Pigulea și Dobrin, a înscris printr-un șut imparabil.

Facilitatea golului a avut dublu efect : gazdele, în continuare, au făcut un joc economicos, cu faze de pură demonstrație în cîmp, cu dantelări. (executate de Dobrin, Circiumărescu, Nuțu, Radu), în timp ce oaspeții, surprinși parcă de golul primit, au acționat confuz, comițînd greșeli cu duiumul pe toate compartimentele.

Repetăm, fără a forța cu

drept vîrf de atac pe același Radu, bine servit fie de Dobrin, fie de Prepurgel sau Nuțu. La un asemenea atac, în min. 71, Radu (pasă de la Prepurgel) a mărit scorul cu un șut sec din spațiul careului mare. Două minute mai tîrziu, Dobrin, într-o acțiune pe cont propriu, a ratat numai de la 2 m. Încetineala atacantului argeșean a privat echipa sa de un gol sigur... Încă o acțiune ofensivă a gazdelor a fost consumată în min. 81 : balonul a ajuns la Nuțu care, neinspirat, a preferat un corner, în loc să fi pasat lui Dobrin, complet liber...

Și meciul a luat sfîrșit într-o notă de ușoară dominare a echipei gazdă care insistînd mai mult (luînd jocul în serios) ar fi putut obține, indiscutabil, un scor și mai categoric.

Tiberiu STAMA

Partida ocaziilor ratate

PETROLUL PLOIEȘTI — POLITEHNICA IAȘI 2—1 (1—1)

PLOIEȘTI, 26 (prin telefon, de la trimisul nostru). Stadion Petrolul ; timp splendid ; teren bun ; spectatori 10 000 ; au înscris Moraru (min. 22), Dincuță, (min. 77) pentru Petrolul, respectiv, Moldoveanu (min. 22).

PETROLUL : M. Ionescu 8 — N. Ionescu 6, Bădin 7, Florea 7, Gruber 6 (min. 62 Mocanu), Dincuță 7, Moraru 8, Iuhasz 8, Cotigă 5 (min. 76 Stănescu), Mocanu 4, (min. 62 Oprișan 7), Grozea 7.

POLITEHNICA : Constantinescu 9 — Pal 7, Ianul 5, Lupea 4 (min. 73 Romilă 4), Gavrilă 4, Andrioaie 6 (min. 46 Lupulescu 6), Contardo 7, Ințe IV 5, Moldoveanu 8, Cuperman 6, Simionaș 7. A arbitrat Adrian Macovei ★★, ajutat foarte slab de I. Frăsin și mulțumitor de C. Buburuz — toți din Bacău.

Trofeul Petschowschi, pentru public) 9.

Tineret-rezerve : Petrolul — Politehnica Iași 2—1 (1—0).

Meciul a început destul de lent, ieșenii reușind să temporizeze jocul la mijlocul terenului, unde au evoluat nu mai puțin de 4 fotbaliști (cele două extreme jucînd pe aceeași linie cu **Andrioaie** și **Contardo**). Primele atacuri mai hotărîte ale gazdelor au scos în evidență două lucruri, care aveau să se repete, cu o perseverență enervantă, pînă la sfîrșitul partidei : semnalizările de-a dreptul scandaloase ale tușierului **Iancu Frăsin** (pînă în min. 65 nu a avut nici o intervenție corectă !) și nesiguranța puerilă a fundașilor de la Politehnica (cu excepția lui Pal). Cu toate că petroliștii au avut o linie de mijloc în zi mare, atacanții nu au putut fructifica decît două din mingile servite excelent de oamenii din linia a doua. **Mocanu, în special, a fost rotița care a dereglat întreg angrenajul înaintării petroliste** prin jocul său lent, neinspirat și mai ales prin ratarea incredibilă a unor goluri gata făcute. La fel de slab au evoluat și **Cotigă** și **Dincuță**. Dacă ar fi să înșirăm ocaziile ratate de gazde ne-ar fi necesar cel puțin un spațiu pe care îl rezervăm de obicei pentru două cronici. După o suită de ocazii nefructificate la poarta lui Constantinescu, în min. 22 **Moraru** a reușit să deschidă scorul, reluînd puternic din întoarcere o minge respinsă cu pumnii de portarul ieșenilor : 1—0 pentru Petrolul. Ploieștenii nici n-au avut timp să se bucure, căci imediat după reluarea jocului de la centrul terenului, fostul lor coleg — **Moldoveanu** — a primit o pasă în adîncime de la **Contardo** și de la 12 m, l-a „executat" cu nonșalanță pe M. Ionescu. A fost singura ocazie din tot meciul a studenților pe care aceștia însă n-au scăpat-o.

Pauza nu s-a dovedit un sfetnic bun pentru antrenorii ploieșteni, deși formula din „față", cu Mocanu și Cotigă vîrfuri, s-a dovedit falimentară. De abia în min. 62 mai mult sub presiunea tribunelor, antrenorul **Cernăianu** a operat prima modificare : Oprișan a luat locul lui Mocanu, acesta trecînd pe postul său de fundaș-stînga. Ca urmare, acțiunile petrolistilor au devenit mai incisive și în cele din urmă (min. 77) **Grozea**, cu o pasă pe spate, îl găsește pe **Dincuță** în interiorul careului advers. Romilă, speriat, rămîne... martor și blondul ploieștean șutează puternic, făcînd inutilă intervenția excelentului Constantinescu. Cu privire la arbitrajul prestat de A. Macovei vom reveni.

Dan VLAD

IURI TURANOV (U.R.S.S.) ESTE NOUL CAMPION AL LUMII

● Mexicanca Nuria Ortiz pe locul 4 la bărbaţi! ● Skeetiştii români — în a doua jumătate a clasamentului

SAN SEBASTIAN, 26 (prin telefon). — De ce le-a fost frică unora dintre concurenţi tot nu au scăpat. Mexicana Nuria Ortiz, campioana lumii, a continuat să tragă şi în competiţia masculină, realizînd un rezultat excepţional: 195 t (în ultima zi ea a obţinut două serii complete a cîte 25 fiecare) şi locul 4 în clasamentul bărbaţilor. Este pentru prima oară în istoria skeetului cînd o femeie reuşeşte o asemenea performanţă! Nuria Ortiz are 22 de ani, studiază franceza şi engleza, iar înainte de a practica tirul a jucat golf şi tenis. Ea a afirmat, spre stupefacţia celor prezenţi, că practică tirul de numai doi ani.

Noul campion al lumii, este, aşa cum se prevedea după două zile de întreceri, Iuri Ţuranov (U.R.S.S.) — locul 4 la J.O. Cu şase serii senzaţionale, în care a totalizat cifra maximă de 150 talere lovite, ţintaşul sovietic s-a arătat redutabil şi duminică. Greşind doar două talere, pe parcursul celor 3 zile de concurs, el a cucerit de o manieră impresionantă titlul suprem, cu un rezultat mare: 198 t din 200 posibile.

Foarte bine a evoluat şi coechipierul său, juniorul Beneş. Înscriind 196 t reprezentantul U.R.S.S. s-a aflat pe acelaşi loc cu italianul Garagnani, medaliat cu argint la J.O. din Mexic. Dar situaţia de egalitate nu a durat decît cîteva minute, pentru că după barajul care a avut loc între cei doi trăgători Beneş a izbutit să doboare toate cele 25 de talere, în timp ce Garagnani a ratat unul. Cu toate că a tras destul de bine, campionul olimpic Petrov (U.R.S.S.) a trebuit să se mulţumească cu locul 5, iar campionul continentului nostru, francezul Penot — un adevărat play-boy care au rămas să continue întrecerea printre ultimii 65 de trăgători, după epuizarea probei pe echipe — nu au putut recupera terenul pierdut în prima parte a competiţiei. Ei s-au clasat pe locuri modeste: Sencovici între locurile 34 şi 36, iar Florescu între locurile 37 şi 46. Aşadar, actuala ediţie a mondialelor de talere şi skeet a însemnat un eşec dureros al trăgătorilor români.

Dc la C. M. dc skeet C. COMARNISCHI, transmitc:

CLASAMENTE — bărbaţi 200 t: 1. ŢURANOV (U.R.S.S.) 198 t — campion mondial, 2. Beneş (U.R.S.S.) 196 t (după baraj 25 t) 3. Garagnani (Italia) 196 t (după baraj 24 t), 4. Nuria Ortiz (Mexic) 195 t, 5. Petrov (U.R.S.S.) 194 t, 6. O. Karisson (Suedia) 193 t, 7. Sanguinetti (Argentina) 193 t, 8. Korolkievicz (Polonia) 192 t, 9. Seifert (Danemarca) 192 t, 10. Pepe Nuccio (Italia) 192 t, 11. Gabasa (Venezuela) 192 t, 12. Serov (U.R.S.S.) 192 t, 13. Gillmor (S.U.A.) 192 t, 14. Sanderlin (Canada) 191 t, 15. Vasiliki (Polonia) 191 t, 16. Gablikovski (Polonia) 191 t. Şapte trăgători au ţintit cîte 190 t, patru 189 t, şase 188 t, trei — printre care şi Gh. Sencovici — 187 t şi zece — printre care şi Gh. Florescu — 186 t.

Femei (150 t): 1. NURIA ORTIZ (Mexic) 145 t — campioană mondială, 2. Larisa Gurvici (U.R.S.S.) 142 t, 3. Elena Sebatova (U.R.S.S.) 137 t.

Marele premiu al Spaniei la juniori (150 t): 1. Beneş (U.R.S.S.) 146 t, 2. Pepe Nuccio (Italia) 143 t, 3. Vasiliki (Polonia) 142 t, (după baraj 24), 4. Gablikovski (Polonia) 142 t (după baraj 23).

sportul în lume

S-a încheiat turneul zonal de şah de la Atena

ATENA (prin telefon). — Ieri a luat sfîrşit la Atena turneul zonal de şah. Cu toate că una din partidele întrerupte (Matulovici—Jansa) se mai juca, ordinea primilor trei clasaţi, care se califică în turneul interzonal este practic cunoscută. Dintre ei nu va face parte Florin Gheorghiu (!), pentru că Hübner a cîştigat partida neterminată la Lombard. Iată clasamentul: Hort (Cehoslovacia), Hübner (R. F. a Germaniei 12½ p (din 17 posibile), Matulovici (Iugoslavia) 12 p, *Florin GHEORGHIU* (România) 12 p, Jansa (Cehoslovacia) 11½ p (1), Csom (Ungaria) 10 p, Olafsson (Islanda) 9½, Spiridonov (Bulgaria) 9 p etc.

SPASSKI LIDER LA SAN JUAN

După 12 runde, în turneul internaţional de şah de la San Juan (Porto Rico), pe primul loc în clasament se află campionul mondial Boris Spasski (U.R.S.S.) cu 8½ p.

Boxerii sovietici i-au întrecut pe cei americani

LAS VEGAS, 26 (Agerpres). — În oraşul Las Vegas s-a disputat, în prezenţa a 1200 de spectatori, întîlnirea internaţională de box dintre selecţionatele de amatori ale S.U.A. şi U.R.S.S. Boxerii sovietici au obţinut victoria cu scorul de 6—5. În cel mai spectaculos meci, la categoria semimijlocie, Muniz (SUA), medaliat cu argint la J.O. de la Ciudad de Mexico, a dispus la puncte de Abrahmanov. La cat. muscă Zaporojeţ (URSS) a cîştigat prin k.o. în rundul doi în faţa lui Mince. Kukumov (semimuscă) a pierdut la puncte meciul cu Hawthorne. Cocoşul Melnikov a cîştigat la puncte întîlnirea cu Bazer. Alte rezultate înregistrate: pană, Sokolov (URSS) b.p. Lunney (SUA); semiuşoară, Ruiz (SUA) b.p. Hromov (URSS); uşoară, Frolov (URSS) b.k.o. Roland (SUA); mijlocie mică Tregubov (URSS) b.p. Valdez (SUA); cat. mijlocie, Baldwin (SUA) b.p. Tarasenkov (URSS); cat. semigrea. Babarika (URSS) b.p. Mathews (SUA); grea, Elder (SUA) b.p. Vasiuşkin (URSS). Echipa URSS va evolua peste cîteva zile în Canada. Revanşa SUA — URSS a fost programată la 14 februarie 1970 la Moscova.

BRACKE SE PREGĂTEŞTE...

CIUDAD DE MEXICO, 26 (Agerpres). — Ciclistul belgian Ferdinand Bracke îşi continuă pe pista velodromului „Melgar" din Ciudad de Mexico pregătirile în vederea tentativei de doborîre a recordului mondial al orei pentru profesionişti, deţinut cu 48,666 km de danezul Ritter. În acelaşi timp, se pregăteşte alături de Bracke şi ciclistul mexican Trevino, care intenţionează să atace recordul mondial al orei pentru amatori, care este de 47,513 km şi aparţine danezului Mogens Frey.

Turneul de floretă de la Ankara

ANKARA, 26 (Agerpres). — Turneul internaţional masculin de floretă de la Ankara a fost cîştigat de sportivul polonez Parulski, care a totalizat 5 victorii. Pe locul doi s-a clasat Elkalioby (R.A.U.) cu 4 v., urmat de Petruş Tudor (România) — 2 v., Ştefan Aurel (România) — 2 v., Hehn (R.D. Germană) 1 v. etc.

SCRIMERI ROMÂNI ÎNTR-UN MARE TURNEU LA BUDAPESTA

Duminică la prînz a părăsit Capitala îndreptîndu-se spre Budapesta, unde urmează să se desfăşoare între 29 octombrie şi 2 noiembrie, turneul de scrimă al armatelor din ţările socialiste, un valoros lot de trăgători din ţara noastră. Lotul cuprinde pe Olga Szabo, Ileana Drîmbă, Suzana Ardeleanu, Aniuta Alexandrov (floretă feminin), Ionel Drîmbă, I. Falb, M. Ţiu, Şt. Ardeleanu şi C. Bunicelu (floretă masculin), N. Marinescu, Şt. Moldanschi, Al. Istrate, N. Istrate, N. Iorgu (spadă), Oct. Vintilă, H. Bădescu, N. Culcea şi G. Alexe (sabie).

fotbal mediane

Portarul echipei R.D. Germane, Croy, a fost unul dintre cei mai buni jucători de pe teren, în meciul de la Cardiff, cu selecţionata Ţării Galilor, încheiata cu victoria oaspeţilor cu 3—1. Iată-l pe Croy respingînd un atac al galezilor

ani. De acum înainte, numele lui Iaşin va figura, în mod simbolic, primul pe lista celor mai buni fotbalişti ai Uniunii Sovietice.

La această festivitate, care a coincis şi cu bilanţul unui sfert de veac de activitate sportivă a lui Iaşin, colegii săi de la clubul „Dinamo" Moscova i-au dăruit acestuia „Cupa Carnavalului", cucerită de fotbaliştii dinamovişti în cadrul turneului internaţional de la Caracas (Venezuela).

Lev Iaşin a apărat poarta selecţionatei U.R.S.S. la trei ediţii ale campionatelor mondiale (Suedia, Chile şi Anglia). Pentru succesele sale sportive el a fost de două ori decorat de către guvernul sovietic cu cele mai înalte distincţii ale ţării: Ordinul Lenin şi Ordinul Drapelul Roşu al Muncii. O altă distincţie guvernamentală, medalia „Pentru eroism în muncă", i-a fost acordată în 1946 strungarului în vîrstă de numai 17 ani, Lev Iaşin, care lucra pe atunci la una din uzinele moscovite.

CAMPIONATE

● ALEMANNIA DIN NOU ÎNVINSĂ ● EVERTON NU CUNOAŞTE ÎNFRÎNGEREA! ● CAGLIARI ARE 3 PUNCTE AVANS!

FRANŢA. — Trei meciuri restanţă: Sochaux — Saint Etienne 3—3; Bordeaux — Rouen 1—1; Angers — Ajaccio 3—2. În clasament conduce Saint Etienne cu 19 p, urmată de Bordeaux cu 15 p.

R. D. GERMANĂ. — Simbătă, Vorwärts Berlin a terminat la egalitate: 1—1 cu Chemie Leipzig. Alte rezultate: Carl Zeiss Jena — Sachsenring Zwickau 1—1; Wismut Aue Stahl 0—0; Stahl Riesa — Dynamo Berlin 1—1; Hansa Rostock — Rotweiss Erfurt 1—2.

R. F. a GERMANIEI. — Echipa Bayern München conduce în clasament, totalizînd 15 puncte după 10 etape, urmată de Borussia Mönchengladbach cu 14 p, F. C. Köln 13 p, Rotweiss Oberhausen — 13 p, Schalke 04 cu 13 p. Rezultate din etapa a 10-a: Alemannia Aachen — Bayern München 1—3; München 1860 — Borussia Mönchengladbach 0—3; VfB Stuttgart — Rotweiss Oberhausen 4—2; Werder Bremen — F. C. Kaiserslautern 3—2; F. C. Köln — SV Hamburg 3—0, Eintracht Braunschweig — Borussia Dortmund 1—1; Rotweiss Essen — Hanovra 96 1—0; Hertha — Schalcke 04 3—0.

ANGLIA. — Arsenal a terminat la egalitate: 0—0 cu Ipswich Town, iar Liverpool a dispus cu 4—1 de Southampton. Deşi a jucat în deplasare, Everton a cîştigat cu 1—0 jocul cu Coventry City menţinîndu-se pe primul loc în clasament. Alte rezultate: Leeds United — Derby County 2—0; Manchester City — Wolverhampton 1—0; Stocke City — Tottenham Hotspur 1—1; West Bromwich Albion — Manchester United 2—1; West United — Sunderland 1—1; Nottingham Forest — Burnley 1—1.

ITALIA. — Cagliari a obţinut o preţioasă victorie în deplasare, graţie celor două goluri marcate de Riva în poarta echipei Napoli, şi a trecut în fruntea clasamentului cu 12 puncte, avînd un avans de trei puncte! Urmează un cvartet format din Internazionale, Roma, Fiorentina şi Lanerossi cu cîte 9 p. Acestea încă nu au ieşit din cursa pentru primul loc... Iată rezultatele etapei şi autorii golurilor: **Bari — Sampdoria 0—0, Fiorentina — Torino 0—0** (meciul s-a jucat la Verona), **Juventus — Internazionale 2—1** (Anastasi, Bedin — autogol, respectiv Bonisegna), **Lanerossi Vicenza — Verona 3—0** (Vitali 2, Biasiolo), **Brescia — Palermo 3—1** (Salvi, Botti, Simon), respectiv Pelizzaro; meciul a avut loc la Reggio Calabria), **Roma — Lazio 2—1** (Spinosi, Landini, respectiv Massa). În clasamentul golgeterilor conduce Vitali (Lanerossi) cu 6 goluri, urmat de Riva (Cagliari) 5 goluri, Rivera (Milan) 4 goluri etc.

(Cesare TRENTINI)

„Turul automobilistic al Europei"

TRAVEMÜNDE, 26 (Agerpres). — Turul automobilistic al Europei, disputat pe un traseu de circa 14 000 km, a luat sfîrşit la Travemünde (R.F.G.) cu victoria echipajului vest-german Hans Vogt — Kurt Waldner pe o maşină „Opel". Ediţia viitoare a acestei competiţii se va desfăşura în anul 1970, pe un traseu ce va înconjura Marea Mediterană.

REPUBLICA DEMOCRATĂ GERMANĂ — REPUBLICA SOCIALISTĂ ROMÂNIA 22—20, LA BOX JUNIORI

DEMIN, 26 (prin telefon). În localitate a avut loc a doua întîlnire dintre reprezentativele de box juniori ale Republicii Democrate Germane şi Republicii Socialiste România. Cei peste 3 000 de spectatori au asistat la meciuri spectaculoase, de un bun nivel tehnic. Şi de data aceasta victoria a revenit tinerilor boxeri germani (22—20) dar succesul gazdelor a fost obţinut mult mai greu şi nedreptăţeşte formaţia juniorilor români care a evoluat la un nivel mult superior întîlnirii precedente. Iată rezultatele în ordinea categoriilor: *Ştefan Băiatu* b.p. *W. Haring*; *Virgil Neagu* b.p. *R. Langhel*; *Ion Adam* b.p. *K. Urban*; *Gheorghe Ciochină* b.p. *L. Heine*; *Cornel Hoduţ* p.p. *M. Weidner*; *Sandu Mihalcea* înv. ab. II *A. Roth*; *Ştefan Florea* p.p. *P. Spilski*; *Gheorghe Ştefan* p. ab. II *W. Heiman*; *Ion Paraschiv* p.p. *I. Zimpel*; *Alexandru Coroianu* p.p. K. *Sasche*; *Vasile Lehăduş* p.k.o. III *E. Findteisem.* La un clinci, Lehăduş a recepţionat o lovitură cu mănuşa deschisă, peste ochi, s-a aşezat jos şi a aşteptat numărătoarea, crezînd că arbitrul va dicta, pe bună dreptate, descalificarea adversarului său, dar...

Aşa că şi a doua întîlnire dintre cele două reprezentative s-a încheiat cu victoria gazdelor.

Azi, în sala Dinamo

DINAMO BUCUREŞTI — DINAMO MOSCOVA la haltere

Azi după amiază, cu începere de la ora 18,30, sala Dinamo din Capitală va găzdui o interesantă reuniune de haltere: Dinamo Bucureşti va întîlni puternica formaţie Dinamo Moscova, în rîndul căreia figurează o serie de halterofili valoroşi, în frunte cu fostul campion mondial Kalinicenko.

SURPRIZE ÎN ETAPA INAUGURALĂ A CAMPIONATELOR NAŢIONALE DE BASCHET

Debutul ediţiei a XXI-a a campionatelor naţionale de baschet a fost făcut prin cîteva partide de mare interes. În frunte s-a situat, desigur, cea dintre deţinătoarea titlului la fete, Rapid, şi formaţia I.E.F.S. alcătuită din jucătoare tinere şi talentate. Cum, însă, de acest meci ne-am ocupat în numărul de ieri al ziarului, vom reda în rîndurile de mai jos cîteva amănunte despre surpriza produsă de I.C.H.F. prin victoria asupra Rapidului, şi relatări de la celelalte jocuri ale primei etape. În general, întîlnirile au fost interesante, echilibrate, stîrnind un real interes în rîndul publicului. Îmbucurătoare, apariţia în majoritatea echipelor a numeroase elemente noi, tinere, care au sporit dinamismul jocurilor. Regretabilă, în schimb, slaba comportare a unor team-uri (Rapid, Politehnica Galaţi, Universitatea Timişoara, la băieţi) cu pretenţii la locuri fruntaşe.

MASCULIN

I.C.H.F.—Rapid 85—78. Ora tîrzie la care s-a încheiat acest meci, disputat sîmbătă seara, nu ne-a permis să relatăm amănunte. Facem acest lucru acum, începînd prin a spune că Niculescu a jucat din nou excelent, conducîndu-şi coechipierii la victorie datorită modului inteligent în care a coordonat acţiunile formaţiei şi intercepţiilor prompte, în urma cărora au fost create numeroase contraatacuri. Alături de Niculescu, Cimpeanu a avut o contribuţie simţitoare la realizarea acestui remarcabil succes al echipei I.C.H.F. care păşeşte, astfel, cu dreptul în noul campionat. Rapidiştii, obosiţi probabil după turneul efectuat în Iugoslavia, s-au comportat sub valoarea individuală a jucătorilor ce alcătuiesc lotul. Ei au condus în prima repriză, dar au fost egalaţi şi, în continuare, nu au mai putut reface avansul luat de I.C.H.F. **(F. SIMION — corespondent).**

Steaua—Politehnica Braşov 80—52. Profitînd de valoarea modestă a adversarilor, antrenorul V. Popescu a rulat întregul lot de care dispune, încercînd diferite formule de formaţii. Chiar şi în aceste condiţii, steliştii au învins la un scor categoric o formaţie cu elemente talentate, dar încă lipsite de experienţă. **(F. S.)**

Comerţul Tg. Mureş—Voinţa Bucureşti 76—57 (42—27). Reveniţi în „A", mureşenii au dominat permanent în meciul cu proaspăta promovată, Voinţa. Cele mai multe puncte au fost înscrise de Ţedula 26, Bencze 18, pentru Comerţul, respectiv Strugaru 18 şi Kiss 14. Bine au arbitrat V. Chioreanu şi I. Ştirbu (ambii din Cluj). **(C. ALBU — coresp.).**

Politehnica Galaţi—I.E.F.S. Bucureşti 71—73 (38—38). Evoluînd surprinzător de slab, gălăţenii au debutat cu o înfrîngere. Oaspeţii, mai calmi şi mai siguri în acţiunile sub panou, au realizat o neaşteptată, dar meritată, victorie. Principalii realizatori: Baltag 17, Răileanu şi Moraru cîte 16 de la gazde, respectiv Podvarcu 18, Ionoci 17. **(I. SIRIOPOL — coresp.).**

Universitatea Timişoara—Politehnica Bucureşti 52—61 (32—33). După un joc de mare luptă, în care oaspeţii au avut iniţiativa tot timpul şi au condus uneori cu 10—12 puncte, victoria le-a revenit pe drept. Timişorenii au decepţionat. Singurii care au luptat din răsputeri au fost „veteranii" Viciu şi Ionescu. În general, timişorenii au greşit destul de mult în apărare, în vreme ce bucureştenii au dominat cu autoritate panourile. Cele mai multe puncte: Popa 35 p. de la Politehnica, respectiv Viciu 25 p. Corect arbitrajul prestat de E. Hottya şi I. Krasznai (ambii din Oradea). **(P. ARCAN — coresp. principal).**

Dinamo Bucureşti—Universitatea Cluj — amînat.

FEMININ

Mureşul Tg. Mureş—Progresul Bucureşti 59—49 (25—25). După un meci echilibrat, gazdele s-au impus în finalul reprizei secunde şi au cucerit victoria în această etapă inaugurală. Cele mai multe puncte: Lucaci 20, Brassay 14 pentru Mureşul, respectiv Popescu 21. Excelent arbitrajul prestat de M. Szalteleky (Oradea) şi Gh. Rusu (Cluj). **(C. ALBU — coresp.).**

Crişul Oradea—Constructorul Bucureşti 51—50 (26—27). A fost o dispută dramatică, epuizantă, în care coşul victoriei a fost marcat cu trei secunde înaintea fluierului final. O impresie penibilă a lăsat-o antrenorul bucureştean C. Dinescu care, în ultimele trei minute, a vociferat, a întrerupt jocul şi a căutat să-i influenţeze pe arbitri. La sfîrşitul întîlnirii, el l-a acuzat pe arbitrul Fr. March de rea credinţă. Au condus inegal Fr. March şi Al. Ivan (ambii din Timişoara), primul arbitrînd confuz, dar nepărtinitor. **(I. BOITOŞ — coresp.).**

Politehnica Bucureşti—Universitatea Cluj — amînat.

In campionatul feminin de handbal:

Universitatea Timişoara — lider de toamnă!

Au luat sfîrşit întrecerile primului tur (în aer liber) al campionatului feminin de handbal. Cîştigînd şi jocul derby cu echipa bucureşteană Confecţia, handbalistele de la Universitatea Timişoara au terminat prima parte a campionatului pe primul loc în clasament, fără înfrîngere. Iată amănunte de la meciurile disputate:

I.E.F.S. BUCUREŞTI — RULMENTUL BRAŞOV 9—12 (7—8). Meci frumos, palpitant. În minutul 20, la scorul de 6—6, deşi în 5 jucătoare, Rulmentul preia conducerea pe care n-o mai cedează pînă la sfîrşit. Handbalistele de la I.E.F.S. au greşit mult, şi au ratat numeroase ocazii clare de gol. Armancu (Rulmentul) a apărat excepţional. Cele mai multe goluri: Băicoianu (4), Mohanu (3) de la studente şi Allies (4), Oancea (3) de la Rulmentul. Au arbitrat bine: G. Mateescu — Al. Popescu (Oraş Gh. Gheorghiu-Dej). **(M. Constantin)**

UNIVERSITATEA TIMIŞOARA — CONFECŢIA BUCUREŞTI 14—7 (6—2). Derbyul etapei a fost cîştigat fără drept de apel de campioane. Timişorencele, superioare la toate capitolele, au obţinut cele două puncte puse în joc, consolidîndu-şi astfel poziţia în fruntea clasamentului. Întîlnirea a început în nota de dominare a gazdelor care preiau conducerea, distanţîndu-se, la sfîrşitul primelor 25 de minute de joc, la patru goluri. La reluare, handbalistele antrenate de C. Lache nu cedează nici un moment iniţiativa, reuşind să cîştige confortabil. Deşi au luptat cu ardoare, bucureştencele nu au putut face mai mult în faţa unui adversar mai bine pregătit. Principalele realizatoare: Szecheli (5), Topîrceanu, Metzenradt (3) de la gazde şi Nedelcu (3), Matache (2) de la oaspete. Au condus corect: V. Cojocaru — I. Mihăilescu (Craiova). **(C. Creţu, coresp.)**

CONSTRUCTORUL TIMIŞOARA — PROGRESUL BUCUREŞTI 9—9 (5—4). Joc obstrucţionist de ambele părţi, de slab nivel tehnic. Gazdele au ratat 4 lovituri de la 7 m. Corect arbitrajul prestat de P. Radvani (Cluj) şi M. Grebenişan (Tg. Mureş). **(Şt. Marton, coresp.)**

C.S.M. SIBIU — UNIVERSITATEA BUCUREŞTI 8—12 (3—4). Victorie meritată a studentelor, care au condus în permanenţă. Cele mai multe puncte au înscris: Dobîrceanu (5) pentru „U" şi Brezaic (3) pentru gazde. **(Gh. Topîrceanu, coresp.)**

VOINŢA ODORHEI — RAPID 10—8 (4—4). După o repriză egală, handbalistele de la Voinţa s-au impus în finalul întîlnirii, obţinînd o victorie muncită, dar pe deplin meritată. **(A. Pialoga, coresp.)**

În preliminariile C. M.

Încă 10 meciuri în Europa

În zona europeană a preliminariilor C.M. au mai rămas de disputat doar 10 meciuri. Iată-le:

1 noiembrie: **Franţa — Suedia**

2 noiembrie: **Elveţia — Portugalia**

4 noiembrie: **Italia — Ţara Galilor**

5 noiembrie: **Ungaria — Irlanda şi Austria — Scoţia**

9 noiembrie: **Polonia — Bulgaria**

16 noiembrie: **România — Grecia şi Turcia — U.R.S.S.**

22 noiembrie: **Italia — R.D.G.**

7 decembrie: **Luxemburg — Bulgaria.**

Fireşte, la aceste 10 meciuri s-ar mai putea adăuga unele de baraj, în cazul cînd două echipe totalizează în grupele preliminarii acelaşi număr de puncte. Iată şi regulamentul acestor jocuri de baraj. **În cazul cînd două formaţii termină la egalitate şi după prelungiri, se califică formaţia care are în grupă cel mai bun golaveraj (prin scădere şi nu prin împărţire). Întîlnirile se desfăşoară pe teren neutru.**

SĂRBĂTORIREA LUI IAŞIN

MOSCOVA, 26 (Agerpres). „Celebrul portar Lev Iaşin şi-a înscris pentru vecie numele în rîndurile selecţionatei de fotbal a U.R.S.S.", a declarat actualul antrenor al echipei, Gavril Kacialin, în cuvîntul său, la festivitatea organizată în onoarea acestui talentat sportiv, cu prilejul împlinirii vîrstei de 40 de

C. M. de judo:

TOT JAPONEZII...

La Ciudad de Mexico continuă campionatele mondiale de judo. Din nou sportivii japonezi şi-au confirmat clasa intrînd în posesia a altor două titluri. Medalia de aur la „toate categoriile" i-a revenit lui Shinomaki, care a dispus în finală de colosul olandez Ruska (110 kg), iar la categoria uşoară a triumfat Sonoda, învingator în finală al compatriotului său Nomura.

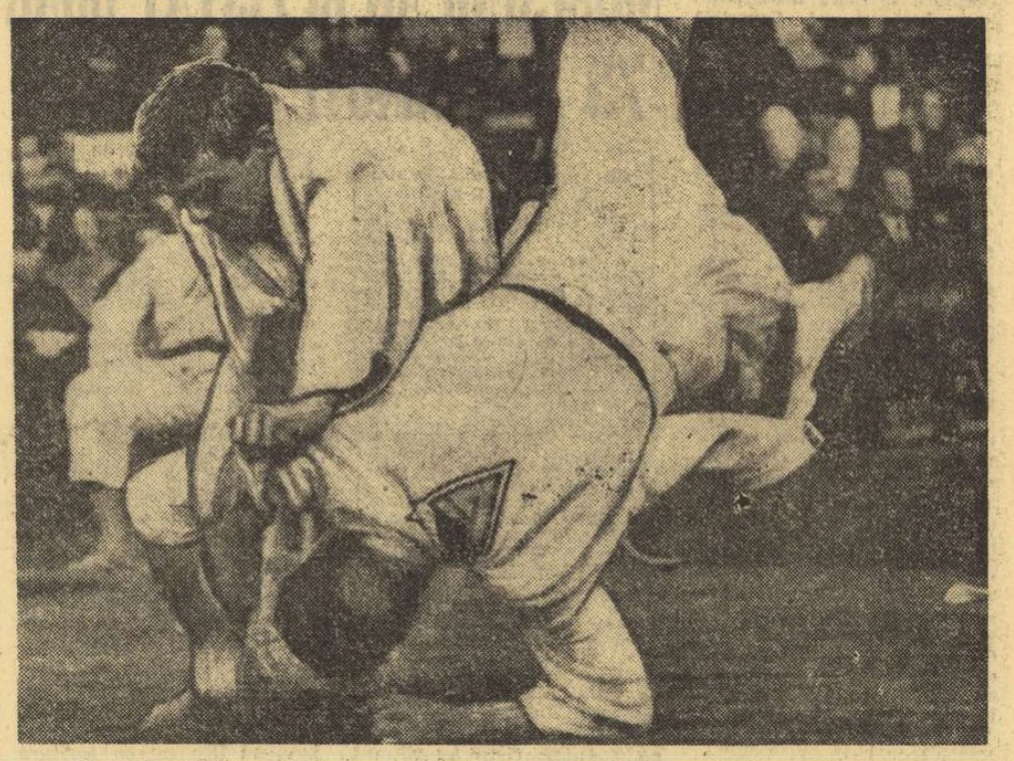

Una din numeroasele secvenţe deosebit de spectaculoase ale întrecerilor de judo

-TELEX-TELEX-TELEX-TELEX-

La Wigan (Anglia), selecţionatele Franţei şi Angliei de rugby „XIII" au terminat la egalitate: 11—11 (3—6). Capdouze a marcat punctele francezilor, fiind unul din cei mai buni jucători de pe teren.

■

Selecţionata feminină de baschet a Cubei, care se află în turneu în Franţa, a jucat la Orly cu o reprezentativă locală. Oaspetele au repurtat o categorică victorie cu scorul de 70—35.

■

Turneul internaţional de tenis desfăşurat pe teren acoperit la Stalybridge (Cheshire), contînd pentru „Cupa Dewar", a fost cîştigat de englezul Mark Cox, care a dispus în finală cu 6—4, 6—3 de Bob Hewitt (Republica Sud-Africană). La feminin, pe primul loc s-a clasat Virginia Wade (Anglia), care a învins-o în finală cu 6—3, 1—6, 6—3 pe compatrioata sa Ann Jones.

■

Echipa selecţionată de hochei pe gheaţă a Norvegiei, care se află în turneu în Cehoslovacia, a jucat la Praga cu echipa locală Slavia. Hocheiştii cehoslovaci au obţinut victoria cu 3—2 (2—0, 0—1, 1—1).

■

Cu prilejul unui concurs desfăşurat la Belgrad, atleta iugoslavă Urbancic a stabilit un nou record al ţării sale la aruncarea suliţei cu o performanţă de 56,02 m. Vechiul record era de 55,54 şi aparţinea aceleiaşi atlete.

■

Echipa masculină de baschet Spartak Brno şi-a încheiat turneul întreprins în Spania, jucînd la Bilbao cu echipa locală Juventud. Baschetbaliştii cehoslovaci au obţinut victoria cu scorul de 78—76. În penultimul joc, formaţia Kas Bilbao întrecuse echipa cehoslovacă cu 79—74.

■

Selecţionata masculină de handbal a Suediei se pregăteşte intens pentru noul sezon internaţional. În primul meci amical, handbaliştii suedezi vor întîlni la 30 octombrie la Göteborg selecţionata Ungariei. Înaintea acestui meci, la 28 octombrie, echipa maghiară va juca la Oslo în compania echipei Norvegiei.

■

Formaţiile de juniori la polo pe apă ale R.F. a Germaniei şi Cehoslovaciei s-au întîlnit la München. Oaspeţii au obţinut victoria cu scorul de 6—5 (1—2, 2—2, 2—0, 1—1).

■

La Varşovia se desfăşoară întîlnirea internaţională de tenis dintre echipele Poloniei şi Austriei. După prima zi, scorul este de 1—1. Kary (A) l-a învins cu 6—3, 7—5 pe Rybarczyk iar Nowicki (P) a cîştigat cu 6—3, 7—5 în faţa lui Herdy.

Tiparul I.P. „Informaţia", str. Brezoianu nr. 23—25, Bucureşti

40368

PROLETARI DIN TOATE ȚĂRILE, UNIȚI-VĂ!

Redacția și administrația: str. Vasile Conta nr. 16, tel. 11.10.05, interurban 72 și 286. Telex sportrom buc. 180.

sportul

4 pagini 30 bani

Anul XXV — Nr. 708 (6142) ZIAR AL CONSILIULUI NAȚIONAL PENTRU EDUCAȚIE FIZICĂ ȘI SPORT Marți 28 octombrie 1969

ÎNCEPIND DE AZI, LA TIMIȘOARA:

ULTIMUL
— și cel mai important —
TURNEU DE SALĂ
al campionatului masculin de handbal

Nu încape îndoială că cei mai fericiți dintre amatorii de handbal din țara noastră sînt cei din Timișoara. În primul rînd, pentru că la mijlocul lunii noiembrie vor avea prilejul să asiste la un mare turneu internațional masculin, o veritabilă repetiție generală a apropiatului campionat mondial și, în al doilea rînd, pentru că începînd de mîine ei vor fi martorii celui mai disputat dintre cele trei turnee ale turului de sală din campionatul masculin. Cum pînă la turneul internațional masculin mai este încă o bucată de vreme, să ne îndreptăm atenția asupra celor trei etape de campionat care azi, miercuri și joi vor reține în mod cert atenția amatorilor de sport din acest pitoresc oraș.

Cum spuneam, este cea mai importantă rundă a turului de sală și, aceasta deoarece programează, în fiecare zi, cîte un joc derby. Așa, de pildă, în noua sală de sport din Timișoara printre cele 5 partide ale programului etapei se află și întîlnirea dintre echipele **Politehnica Timișoara** (locul III) și **Steaua** (locul I). Și în celelalte două zile sînt înscrise în program partide la fel de atractive: mîine, **Politehnica Timișoara — Dinamo București** (locul II), iar joi, în ultima zi, spectatorii vor putea urmări derbyul campionatului, **Steaua — Dinamo București**, partidă care rămîne la fel de interesantă, în ciuda faptului că Steaua conduce în clasament cu o diferență confortabilă.

Dincolo însă de aspectul strict spectacular al celor trei etape, ce se vor desfășura începînd de azi la Timișoara, cele 15 partide ce vor avea loc cu acest prilej

Programul jocurilor de azi: ora 15: Voința București — Dinamo Brașov; ora 16,15: Universitatea Cluj — Dinamo Bacău; ora 16,15: Universitatea București — Minerul Baia Mare; ora 18,45: Politehnica Timișoara — Steaua; ora 20: Rafinăria Teleajen — Dinamo București.

constituie și un ultim, și prin aceasta cu atît mai important, test în vederea definitivării loturilor reprezentative pentru competițiile internaționale din lunile noiembrie și decembrie, ca și pentru campionatul mondial ce va avea loc între 25 februarie și 8 martie anul viitor în Franța. Firesc, deci, interesul cu care tehnicienii noștri, și mai ales, antrenorii echipei naționale așteaptă partidele de la Timișoara. Și tot firesc este ca și noi să sperăm, ținînd seama de echilibrul jocurilor și de celelalte argumente, că cele trei zile de competiție de la Timișoara vor fi zile de sărbătoare ale handbalului nostru masculin. Din toate punctele de vedere...

La Poiana Brașov înaintea primului fluier

● Compresoarele merg în plin — gheața este excelentă ● Au avut loc primele antrenamente de acomodare ● Vestiare încălzite pentru jucători ● Spectatorii brașoveni așteaptă nerăbdători meciurile și... tribunele

BRAȘOV (prin telefon). Pe stadionul de iarnă din Poiana Brașov se deschide astăzi în mod oficial sezonul alb, odată cu primele jocuri din campionatul național de hochei.

Pentru acest eveniment s-au pregătit, în egală măsură, atît cele șase echipe participante dar, mai ales, organizatorii, dornici de a oferi concurenților cele mai bune condiții de întrecere.

Cu excepția studenților clujeni (reținuți probabil de festivitățile dedicate semicentenarului lui „U") toate celelalte echipe sînt de acum în Poiana Brașov și au și efectuat ședințe de antrenament și de acomodare pe gheață.

Prin grija Administrației bazelor sportive Brașov (director **Alexandru Taus**), patinoarul se prezintă în condiții optime. Gheața este tare și elastică ca urmare a verificării grijulii și din timp a instalației. Compresoarele merg în plin. Pentru curățirea terenului de joc, între reprize, a fost adusă o instalație mecanică. Bine pusă la punct este și instalația de iluminare ca și aceea de semnalizare electrică. Într-o clădire vecină au fost amenajate vestiare (încălzite) și un drum de acces pentru jucători. Din toate aceste puncte de vedere competiția începe sub cele mai bune auspicii. N-a fost neglijat nici aspectul propagandistic. Iubitorii de sport din Brașov sînt insistent invitați, prin numeroase afișe și panouri, să urmărească întrecerile.

Din păcate în această suită de frumoase realizări nu putem include încă una, nu numai mult așteptată dar și foarte necesară: MONTAREA TRIBUNELOR. Nutrim însă speranța că Consiliul popular municipal Brașov își va duce pînă la capăt sprijinul acordat pînă acum și va găsi modalitatea să rezolve și această problemă deosebit de importantă, mai ales că în continuare, pe patinoar, sînt programate numeroase jocuri, printre care și internaționale.

CAROL GRUIA
coresp. principal

PROGRAMUL PRIMEI ZILE

Dinamo București — I.P.G.G. București

Tîrnava Odorheiul Secuiesc — Avîntul Miercurea Ciuc

Steaua București — Agronomia Cluj

START PE GHEAȚĂ

De astăzi, la Poiana Brașov, începe o nouă ediție a campionatului național de hochei. Momentul, solemn oricum prin el însuși, capătă de data aceasta semnificații sporite, îndeamnă la unele reflecții mai adînci. Este campionatul anului (calendaristic mai exact, al sezonului) în care țara noastră are cinstea de a fi gazda întrecerilor mondiale ale grupelor B și C, programate în februarie 1970, la București și Galați.

Acordarea dreptului de organizare a unei competiții de mare anvergură, și încă într-o disciplină de asemenea popularitate și audiență pe plan internațional, depășește ramele unui simplu act de curtoazie sau amiciție, înscriindu-se în aria recunoașterii valorii și capacității mișcării sportive dintr-o țară.

Într-adevăr, reprezentativa României a fost de două ori la un pas de a cîștiga grupa B, ceea ce ar fi adus-o în înalta societate a hocheiului. Dar, chiar și locul II, ocupat la Viena și Zagreb, a constituit un mare succes, dacă ținem seama de faptul că pînă în acest an jucătorii noștri dispuneau de o singură arenă artificială, pe care, în 4—5 luni, trebuia să se desfășoare totul: antrenamentele, campionatul, meciurile internaționale, jocurile și pregătirea juniorilor etc. etc.

Lipsa bazei materiale adecvate a făcut ca popularitatea hocheiului să scadă considerabil într-o serie de centre unde acest sport avea adînci tradiții: Miercurea Ciuc, Odorhei, Tîrgu Mureș, Cluj, Suceava. Selecția tinerilor jucători, care să completeze loturile echipelor fruntașe, pregătirea unor juniori valoroși, organizarea de întreceri locale sînt foarte greu de făcut atîta vreme cît soarta hocheiului se află la discreția buletinului meteorologic.

Primii pași se fac, deci, abia acum. Patinoarul artificial „23 August" va deveni un palat al sporturilor de iarnă, iar cel de la Floreasca îi va găzdui și el pe hocheiști. Patinoarul artificial de la Galați este pe punctul de a intra în probe tehnologice. Sînt speranțe că și celui de la Poiana Brașov i se vor zidi dependințele de rigoare: tribune, vestiare etc. Desigur, e cam puțin, dar — oricum — mai mult decît era și poate că, într-un viitor apropiat, zestrea acestei mirese sărace va mai crește.

În tot acest context trebuie privit campionatul care începe. Ca o amplă repetiție în vederea marelui examen al „mondialelor". Pentru antrenori, însărcinați să selecționeze echipa, pentru jucători, chemați să aibă aici, acasă, o comportare cît mai frumoasă, pentru organizatori, în grija cărora va cădea asigurarea celor mai bune condiții de desfășurare a marilor întreceri de la București și Galați.

Pe plan pur sportiv nu-i greu de prevăzut că și această ediție a campionatului se va reduce la cursă Steaua — Dinamo. E puțin plicticos, foarte trist, dar adevărat. Deocamdată, provincia nu poate ține piept Capitalei. Din motivele pe care le-am arătat și care se cunosc. Înlăturarea cauzelor va anula, bineînțeles, efectul. Fie ca această acțiune, salutară pentru hocheiul românesc, să se petreacă cît mai curînd.

Valeriu CHIOSE

COMENTARIUL NOSTRU

INEDITUL UNEI ETAPE

Constantinescu — cel mai bun jucător din meciul de la Ploiești — boxează spectaculos o mînge din fața neinspiratului... atacant Mocanu

Foto: ION POPESCU—Ploiești

● Între firescul și senzaționalul victoriei dinamoviste ● Breșe într-o penibilă planificare ● Note mari pentru selecționabilii din compartimentele constructor și ofensiv

Etape la rînd gonim după elemente inedite și iată că într-una singură — a IX-a — găsim cît în zece!

Vom rezista totuși tentației publicistice de a exploata performanța lui **Lupescu** (cîți fundași centrali din fotbalul internațional înscriu într-un campionat, nu într-un meci, trei goluri?), **hat-trick-ul** lui **Radu** după ce în opt etape înscrisese doar un gol, excelentul golaveraj al lui **F. C. Argeș**, cu cele mai multe goluri înscrise (24), după ce cu cîteva luni în urmă se zbătea în neliniștile retrogradării, sau prezența în fruntea golgeterilor a stelistului **Tătaru II** (8 goluri) și rapidistului **Neagu** (7) care în campionatul trecut fuseseră categorisiți în rîndul speranțelor ratate.

Ne vom opri, în schimb, asupra a trei aspecte pe care le considerăm definitorii pentru această etapă deosebit de interesantă și inedită în peisajul actualului campionat.

Vom începe cu victoria dinamoviștilor bucureșteni la **Constanța**. Nu pentru faptul că o așteptau cam de mult (de un an și mai bine!), că

Paul SLĂVESCU

(Continuare în pag. a 3-a)

Tînăra M. Lazăr, o nouă și talentată componentă a lotului dinamovist.

LA VOLEI FEMININ:

Dinamo București — Voința Miercurea Ciuc 3-0 (1,4,7)

Campioanele au jucat relaxat, tînăra formație din Miercurea Ciuc servindu-le mai mult ca partener de antrenament. O bună dispoziție de joc înaintea Dinamoviadei ce va avea loc la începutul lunii noiembrie, la Praga, au avut Gheorghiescu, Stoian și Iliescu. De la oaspete s-au remarcat Khon și Balazs. Arbitrajul fraților Grigore și Aurel Nedelcu din București bun, meciul neridicînd nici un fel de probleme.

D. DANIEL, coresp.

Se întîlnesc gimnastele române și cehoslovace

A fost perfectat meciul internațional de gimnastică dintre echipele feminine ale României și Cehoslovaciei: întîlnirea va avea loc în zilele de 6—7 decembrie, la Uherske Hradiște, și prevede atît exerciții impuse cît și liber alese.

Spadasinul Nicolae Iorgu pe locul I la Belgrad

Concurînd la Belgrad, în cadrul unui important turneu internațional (peste 200 de scrimeri din 7 țări), spadasinul român Nicolae Iorgu a reușit să termine pe primul loc. În același concurs, un alt spadasin român, Constantin Duțu, a încheiat întrecerea pe locul 3.

Tot pe locul 3 s-a clasat și floretista Adriana Moroșan.

Pentru sportivitate

Încă o poză în albumul festiv al tenisului, la capătul unui sezon de succese. Ilie Năstase, preferatul tribunelor, primește sub cupola sălii Floreasca, frumoasa „Cupă fair-play" cu sclipiri cristaline, oferită de ziarul nostru celui care s-a distins prin sportivitate în marile întreceri internaționale ale anului. A fost unul din momentele emoționante ale revederii publicului bucureștean cu echipierii reprezentativei de tenis a României, în dimineața de duminică.

Foto: Th. MACARSCHI

Cupa speranțelor a revenit boxerilor de la Steaua

În sala Casei de cultură a sectorului IV a luat sfîrșit competiția pugilistică dotată cu „Cupa speranțelor". O frumoasă comportare au avut boxerii clubului Steaua, pregătiți de antrenorul Șerbu Neacșu, care în clasamentul pe cluburi au cucerit detașat (27 puncte) primul loc. I-au urmat boxerii clubului Olimpia, cu 16 p, și Energia cu 12 p. Majoritatea disputelor au fost dinamice, fiecare boxer căutînd să se apropie de victorie. Excepție au făcut partidele în care s-au înfruntat sportivi de la același club. Bune arbitrajele prestate de Const. Gherasim, N. Niță, George Dăscălescu și I. Niță. Rezultate tehnice: juniori — L. Micu (Steaua) b.p. D. Frîncu (Olimpia), I. Dona (Metalul) b.p. C. Șerban (Steaua), T. Grădinaru (C.P.M.B.) b.p. P. Stroe (Steaua), N. Ursu (Olimpia) b.p. P. Mihai (Electromagnetica), I. Anca (Gloria) b.p. A. Barbu (Metalul), I. Tintișan (Gloria) b.p. Al. Ivan (Semănătoarea), L. Nicolaescu (Steaua) b.p. N. Covaci (Energia), C. Duță (Steaua) b.p. P. Constantinescu (C.S.S.), Gh. Dociu (Olimpia) b.p. Gh. Bumbăcel (Metalul), C. Nicolae (Gr. Roșie) b.p. G. Badea (Rapid), V. Zamfir (Steaua) b.p. Gh. Iliescu (Steaua); seniori: Gh. Paraschiv (Olimpia) b. ab. I. V. Enciu (Gloria) și C. Negoescu (Olimpia) b.p. M. Ciocan (Olimpia).

D. DIACONESCU, coresp.

REFLECȚII DUPĂ MONDIALE

FLORETIȘTII ROMÂNI SE MENȚIN PE POZIȚII FRUNTAȘE

● Bronz nu înseamnă regres valoric ● Un meci-cheie susținut doar cu... doi trăgători!? ● Țiu, nedreptățitul...

Citiți amănunte în pag. a 4-a

Ca un bolid, Mihai Țiu a plecat la atac, dînd reputatului său adversar, Daniel Revenu, cea de-a cincea lovitură!

Foto: PRENSA LATINA

În numărul de azi:

Rubrica SPRINT FINAL de Oct. Amzr

O PAGINĂ DE FOTBAL

Duelurile continuă în campionatul de motocros

INGEMAR JOHANSSON ÎȘI PREGĂTEȘTE „COME – BACK"-UL

Rezultate înregistrate în divizia secundă

Clasamentul categoriei A la feminin

Rezultate înregistrate în ultima etapă a primului tur al campionatului categoriei B la handbal:

MASCULIN, SERIA I: Cauciucul Oraș Gh. Gheorghiu-Dej — Politehnica Galați 14—21 (6—12), A.S.A. Tg. Mureș — Institutul pedagogic Bacău 17—14 (9—8), A.S.A. Ploiești — Medicina Tg. Mureș 23—14 (10—7)

SERIA A II-A: Universitatea Craiova — Tehnometal Timișoara 24—16 (11—6), Timișul Lugoj — Chimia Tr. Măgurele 36—12 (19—5), Textila Cisnădie — C.S.M. Reșița 22—19 (9—5), Metalul Copșa Mică — Știința Lovrin 23—13 (9—8)

FEMININ, SERIA I: Politehnica Iași — Spartac Constanța 11—13 (5—8), Institutul pedagogic Bacău — Voința București 8—8 (2—5), Universitatea Iași — Chimia Oraș Victoria 21—8 (14—3), Politehnica Galați — Textila Buhuși 11—15 (4—8)

SERIA A II-A: Sparta Mediaș — Jiul Petroșani 20—12 (9—7), Zorile Bistrița — Chimia Făgăraș 14—19 (8—10), Mureșul Tg. Mureș — Universitatea II Timișoara 10—6 (5—4), Voința Sighișoara — Constructorul Baia Mare 7—7 (3—2)

★

La sfîrșitul primului tur al campionatului feminin de handbal, categoria A clasamentul se prezintă astfel:

1. „U" Tim.	9	8	1	0	102—66	17
2. „U" Buc.	9	7	1	1	100—82	15
3. Confecția	9	6	1	2	116—94	13
4. Rulm. Bv.	9	5	1	3	112—101	11
5. I.E.F.S.	9	3	2	4	75—70	8
6. Voința O.	9	3	1	5	88—93	7
7. C.S.M. Sibiu	9	2	2	5	71—84	6
8. Progresul	9	2	2	5	91—115	6
9. Constr. Tim.	9	2	1	6	84—94	5
10. Rapid	9	1	0	8	75—115	2

Echipa de juniori a școlii sportive de atletism în divizia A!

Înaintea meciului de fotbal „U" Craiova — U.T.A., disputat duminică, tînăra speranță a atletismului craiovean NATALIA ANDREI a reușit să egaleze recordul regional la proba de 800 m juniooare I, cu rezultatul de: 2:17,1. În imagine, Natalia Andrei, în stînga

Foto: N. DRAGOȘ

Rezultatul obținut de formația Școlii Sportive de Atletism din București în fața unei echipe de juniori — calificîndu-se în prima divizie a țării, constituie o performanță remarcabilă pentru care profesorii și atleții merită toate felicitările. În meciul de baraj a obținut o surprinzătoare victorie în fața echipei favorite, cea a județului Timiș, echipă mult mai matură, cu cîțiva internaționali în formație, dar deficitară la unele probe.

Întîlnirea a purtat amprenta luptei între diferența de puncte acumulată de echipa de băieți a Timișului și valoarea net superioară, decisivă în final, a fetelor școlii sportive.

Iată rezultatul final:

Școala sportivă de atletism București—Județul Timiș 154—146, (bărbați 87—97, femei 67—49).

Cele mai bune rezultate: **băieți:** 100 m C Grangure 10,9; 400 m E. Tobias; înălțime C. Șcafeș 1,94; greutate N. Pană 13,61; ciocan I. Iaru 51,52; **fete:** 100 m garduri E. Mirza 14,9; lungime M. Mîrza 5,48; înălțime E. Crețu 1,50; greutate C. Ionescu 12,70; disc C. Ionescu 46,2; suliță S. Moriț 48,51.

★

Făgăraș. În localitate au avut loc întrecerile fazei județene a campionatului republican de cros, a cărui finală va avea loc la București în ziua de 9 noiembrie. Cîștigătorii fazei județene sînt următorii: **juniooare II** — **Letiția Trimbițaș** (Șc. sp. Victoria); **juniori II** — **Aurel Coman** (Șc. sp. Energia Brașov); **juniori I. Adrian Flesching** (Șc. sp. Energia Brașov).

V. LAZĂR-coresp.

★

Cu prilejul unui concurs al Clubului Atletic Universitar, tînărul atlet Gheorghe Petronius (originar din Arad, primul antrenor Ion Marconi, aflat acum în pregătirea prof. Mircea Ursac), a doborît recordul republican în proba de 400 m garduri (juniori) realizînd 53,3. Cursa a fost cîștigată de Ion Burcă cu 52,4 — record personal.

PERFORMERELE ETAPEI A II-a:

Maria Stanca și Cornelia Moldoveanu

Voința București — C.S.M. Reșița 2479—2334 p d. Bucureștencele, cu două jucătoare în formă excelentă — Cornelia Moldoveanu cu 443 de popice doborîte și cu 0 bile în gol, Crista Szocs cu 433 p d — au cîștigat lejer. Cel mai bun rezultat al reuniunii aparține însă reșițencei Maria Stanca, notată cu **447 p d și 0 bile în gol.**

U.T.A. Arad — Hidromecanica Brașov 2318—2239 p d. Avantajul arenei proprii a determinat ca victoria echipei arădene să fie obținută fără emoții. S-au evidențiat Antal (422 p d), Babuțiu II (418 p d) de la U.T.A., respectiv, Groza (407 p d), singura jucătoare de la Hidromecanica, care a trecut de 400 p d. **(G. NICOLAIȚĂ-coresp.)**

Rapid București — Petrolul Ploiești 2493—2365 p d. Victoria la scor a rapidistelor se datorește excelentelor rezultate reușite de Elena Cernat — 448 p d și Stela Gheciov — 441 p d. De la Petrolul o singură jucătoare a obținut o cifră mai bună — Nicolescu 414 p d. **(T. RADU-coresp.)**

Laromet București — Gloria București 2434—2381 p d. Formația campioană a avut în Gloria, proaspăta promovată în divizie, un adversar redutabil. Pînă la ultimele perechi scorul a fost strîns, Laromet s-a detașat datorită Elenei Trandafir — 459 p d, cel mai bun rezultat feminin al etapei. Campioană de juniooare, Ana Marcu a fost cea mai precisă jucătoare a echipei Gloria — 435 p d. **(O. GUȚU-coresp.)**

Voința Tg. Mureș — Voința Constanța 2420—2225 p d. Constănțencele, debutante în campionat, n-au rezistat fureșului impus de gazde, care au cîștigat la o diferență de aproape 200 de „bețe". Cele mai bune jucătoare: Chețan — 430, Szemanyi — 426, Damo — 423, de la gazde, respectiv, Burlacu — 418. **(I. PĂUȘ-coresp.)**

Voința Cluj — Metrom Brașov 2276—2134 p d.

MASCULIN

Olimpia Reșița — Gaz metan Mediaș 5153—5019 p d. Gazdele și-au adjudecat victoria cu ușurință, deși un singur popicar a trecut de 900 p d, și anume Micoroiu — 902.

C.S.M. Reșița — Flacăra Cimpina 5043—5292 p d. Cimpinenii, cu P. Purje, proaspătul campion, într-o formă extraordinară — a doborît 980 de popice — i-au întrecut cu ușurință pe reșițeni, care joacă acum prima oară în divizia A. **(D. PLĂVIȚU-coresp.)**

Rapid București — C.F.R. Timișoara 5215—5053 p d. Deși lipsiți de aportul lui Al. Vrînceanu, bucureștenii i-au învins destul de comod pe colegii lor din Timișoara. În timpul celor opt ore de joc oaspeții s-au impus la „izolate", dar avînd un număr mare de bile goale — 58 — n-au mai putut reface handicapul. Cei mai precizi: V. Măntoiu (R) 903 p d, F. Lupan (CFR) 896 p d. **(P. PEANĂ-coresp.)**

Voința Tg. Mureș — Rafinăria Teleajen 5312—4974 p d. Gazdele au avut inițiativa începînd de la prima pereche și au învins la un scor rar întîlnit, la o diferență de peste 300 de popice.

Voința București — Petrolul Ploiești 5134—5219 p d. Echipa campioană nu și-a dezmințit faima de care se bucură, învingînd cu ușurință în deplasare. Bine s-au comportat în această reuniune C. Vinătoru (P) 922 p d și C. Voicu (V) 916 p d. **(A. PĂPĂDIE-coresp.)**

Voința Cluj — Constructorul București 4877—4777 p d.

Sancțiuni dictate de federația de volei

Analizînd modul în care s-au desfășurat pregătirile, precum și comportarea deficitară sub aspect disciplinar a unora dintre componentele lotului național feminin de senioare, care au generat rezultate nesatisfăcătoare, Biroul federal al F.R.V. a luat următoarele măsuri:

● MARTA SZEKELY (Rapid București) — se scoate din lotul național, interzicîndu-i-se participarea la jocurile internaționale susținute de echipa sa de club peste graniță, pe timp de un an. Se suspendă din activitatea sportivă internă pe timp de 3 etape.

● VENERA ZAHARESCU (Medicina București) — se scoate din lotul național, interzicîndu-i-se participarea la jocurile internaționale susținute de echipa sa de club peste graniță, pe timp de 6 luni. Se suspendă din activitatea sportivă internă pe timp de 3 etape.

● RODICA POPA (Universitatea Timișoara) — se suspendă din activitatea internă pe timp de 3 etape.

● MARIANA BAGA (Rapid București) — se suspendă din activitatea internă pe timp de 2 etape.

● MARIANA POPESCU (Dinamo București) — se suspendă din activitatea internă pe timp de o etapă.

● EUGENIA REBAC (Rapid București), GABRIELA POPA (Universitatea Cluj) și ANA IAMBRIC (U. T. Arad) — avertisment.

● MINODORA MESEȘAN (Universitatea Cluj), EVA KLEIN (Medicina București) și CONSTANȚA BĂLĂȘOIU (Rapid București) — se scot din lot pentru lipsă de valoare în raport cu criteriile de exigență ale lotului național.

● Antrenorii lotului național VICTOR SURUGIU și VIOREL PAPUC — se desărcinează din această activitate.

Sprint final

VELODROMUL LA SFÎRȘIT DE SEZON (III)

Ne propunem astăzi să dezbatem delicata problemă a materialelor. Vom porni de la faptul cunoscut că sportul cu pedale este tributar importului, că atît bicicletele cît și baieurile sînt contractate de la firme de peste hotare. Firesc, fiind vorba de valută nu se poate pune problema unui import anual masiv, care să satisfacă necesitățile sportivilor de performanță, ale celor din categoria tineret, ale juniorilor și ale amatorilor de plimbări pe biciclete speciale... Aceasta în general. În special, adică pentru velodrom, căci de el ne ocupăm, situația nu este chiar atît de tragică. Dacă se exagerează uneori în această direcție, motivul este dorința de a se ascunde alte carențe, mai ales cele ținînd de pregătire, de dificila activitate de atragere a tineretului spre această ramură a ciclismului ș.a.m.d. *„Lipsa de materiale"* a devenit colacul de salvare al unor antrenori, scuza pentru un lung șir de nereușite cauzate de nepricepere, dezinteres, comoditate. În fond, cum stă situația?

Prin construcția ei, bicicleta de velodrom nu poate fi utilizată decît în întrecerile de pistă. Ferită de șocurile drumurilor proaste, de eroziunea provocată de nisip, de oxidarea cauzată de ploi, ea poate dura — în condiții normale — o viață de om. Bicicletele de pe vremea lui Negoescu, Giordani, Steinhardt pot fi utilizate și astăzi! Așadar, problemele materialului rulant de la velodrom nu sînt asemănătoare cu cele de la șosea și este bine să reținem acest lucru.

De-a lungul anilor, federația de specialitate a avut grijă să importe pentru pistarzi (chiar dacă n-a fost vorba de cantități mari) materiale de calitate superioară, din care s-au înfruptat și cluburile sportive Dinamo și Steaua. Cum se explică atunci faptul că, totuși, n-avem biciclete pentru atît de redusa activitate a ciclismului de pistă, care se desfășoară pe singurul velodrom existent la ora actuală în țara noastră? În bună parte, vina o poartă cluburile, antrenorii și sportivii care nu-și îngrijesc așa cum trebuie bicicletele, care fac o nepermisă risipă de materiale, care — din capriciu — schimbă plăci, pinioane, brațe, genți etc. de la o zi la alta, aruncă la lada cu gunoi materiale încă în bună stare, pe care le socotesc „depășite". În magazii zac zeci de cadre de biciclete pe motivul că nu există piese de schimb. Și în această privință se așteaptă totul de la federație. S-a încetățenit la noi un sistem, un lux aș spune, pe care nu și-l permit nici țările care au fabrici de biciclete. Copiii învață să meargă pe biciclete și fac primele antrenamente pe „Gitane", „C.N.C.", „Mercier" ș.a., biciclete care se importă și care costă mii de lei bucata. Așa stînd lucrurile nu mai miră pe nimeni faptul că juniorii participă la antrenamente și la curse pe biciclete de construcție specială, că pistarzii își fac antrenamentele de rezistență tot pe materialul cu care Merckx și Gimondi cuceresc victorii în marile confruntări internaționale...

Revenind la piesele de schimb, aș vrea să amintesc celor în cauză că noi avem resurse pe care nu le folosim. Este știut că C. Ulești-anu a construit cadre și furci pentru biciclete de curse pe care se mai aleargă și astăzi, că Alex. Someșan a făcut axe angrenaj, axe roți, chiuvete, că N. Dragomir a realizat prototipuri de baieuri, că Șt. Petrescu are scule speciale pentru montaj și centraj etc. Așadar, avem oameni pricepuți care ne pot scoate din impas, care pot fi reuniți într-un atelier (ce părere are F. R. Ciclism?) și care — grație entuziasmului, priceperii și dorinței lor de a sprijini sportul pe care l-au practicat și-l iubesc — pot să aducă ciclismului servicii inestimabile.

Rezumînd: stop risipei, folosirea la maximum a resurselor interne, un control sever al modului cum sînt folosite materialele în acest sport care își bazează activitatea pe biciclete de import!

Octavian AMZA
arbitru internațional

MARIN IONIȚĂ (DINAMO) — ÎNVINGĂTOR ȘI ÎN „CUPA STEAUA" LA CICLOCROS

Ciclocrosiștii au avut din nou prilejul să-și măsoare forțele — duminică dimineața — cu prilejul „Cupei Steaua". Așa cum ne-am deprins în acest sezon autumnal, ei au populat în număr mare (80) starturile celor 5 categorii, dovedind un lăudabil apetit de concurs. Traseul din „Ghencea", foarte dificil prin varietatea terenului, a măsurat circa 5 km, el trebuind să fie parcurs o dată, de 2, de 3 și de 4 ori în funcție de categoria în cauză. Vremea frumoasă a îndemnat concurenții la lucru, la ritm susținut, dîndu-ne astfel prilejul să asistăm la întreceri spectaculoase. Cursa avansaților, care se anunța deosebit de disputată prin duelul Marin Ioniță (învingătorul de duminica trecută din „Cupa Voința") și Vasile Selejan (campionul de anul trecut), a dat cîștig de cauză lui M. Ioniță, care confirmă prin aceasta forma bună în care se află. O mențiune specială ciclocrosiștilor din Giurgiu și Brașov, prezenți la această confruntare bucureșteană, foarte activi. Iată clasamentele competiției, consemnate în foile de arbitraj: *seniori* (4 ture — 20 km) — 1. Ioniță Marin (Dinamo) 34:49, 2. Vasile Selejan (Dinamo) 34:53, 3. G. Negoescu (Steaua) 35:00, 4. D. Stanca (Dinamo) 35:23, 5. C. Popescu (Voința) 37:41; *juniori mari* (3 ture — 15 km) — 1. Ion Ajoghin (Șc. sp. 2) 27:40, 2. S. Brezeanu (Sc. sp. 2) 27:45, 3. N. Gavrilă (Steaua) 28:23; *juniori mici* (2 ture — 10 km) — 1. M. Ferfelea (Steaua) 19:03, 2. V. Miu (Sc. sp. 3) 19:19, 3. A. Ardeleanu (Dezrobirea Brașov) 19:19; *semicurse* (1 tur — 5 km) 1. C. Diaconu (Unirea Giurgiu) 10:30, 2. J. Ionescu (Voința) 10:30, 3. C. Băloiu (Voința) 11:22; *oraș* (1 tur — 5 km) — 1. I. Țigănilă (Unirea Giurgiu) 11:03, 2. A. Miliță (Steaua) 11:04, 3. V. Țileanu (F.C.T.B.) 11:14.

Gheorghe DINU

JUNIORII JUDOCANI AU PARTICIPAT LA „CUPA DE TOAMNĂ"

Timp de două zile, în Capitală s-a desfășurat o interesantă competiție de judo rezervată juniorilor municipiului București. Cupa a fost cucerită de Școala sportivă nr. 2, iar pe locurile 2 și 3 s-au clasat, în ordine, I.O.R. și Școala sportivă nr. 1. S-au remarcat în mod deosebit, prin buna pregătire tehnică, următorii sportivi: Ion Lăzărescu (I.O.R.), Virgil Donciu (Șc. sp. nr. 2) și Cornel Plohovschi (Șc. sp. nr. 1) care au terminat competiția neînvinși.

OCTAVIAN GUȚU, coresp.

CU „NUMAI" 14 SECUNDE!...

Sezonului hipic pe anul în curs i-au mai rămas de disputat ultimele cinci reuniuni. În atari condiții am sperat că rezultatele probelor se vor menține pe linia celor două reuniuni anterioare și că vom avea de înregistrat rezultate normale, conforme cu șansa hîrtiei. Cu atît mai mult, cu cît, majoritatea formațiunilor aflîndu-se sub nivelul îndeplinirii planului de activitate, antrenorii și driverii vor depune toate eforturile pentru absolvirea sarcinilor ce le revin. Din nefericire, în acest capitol au intervenit fisuri iar cea mai gravă o apreciem cea survenită în ultima alergare, cînd Furios și-a ameliorat recordul cu numai... 14 secunde! Disproporția performanțelor este atît de evidentă, încît ne scutește de orice comentarii. Dacă trebuie să atribuim elogii socotim că pe acestea nu le merită decît aprantii Nacu și Tufănoiu. Primul — cu o ținută foarte corectă în sulky — a învățat să abordeze cu mult aplomb partea finală a unei curse și, ca atare, culege victorii pline de dinamism. Tufănoiu a răscumpărat duminică, printr-o atitudine plină de calm, greșeala de acum cîteva reuniuni și în consecință Fericita a putut să-și valorifice integral șansa pe care o avea. Din rest ne-a plăcut victoria spectaculoasă a lui Seceriș, fiindcă ne-a displăcut comportarea adversarilor... Cu privire la relatările din cronica trecută, am fost rugați să precizăm că benzile au fost în stare de funcționare, dar... au absentat cei care trebuiau să le manevreze. Duminică cu concursul „neașteptat" al lui Nicolae Gheorghe, totul a fost normal. Din moment ce însă asemenea manopere sînt obligatorii de fiecare dată, indiferent de contribuție, tot nu pricepem de ce a mai fost nevoie să intervenim!

Rezultate tehnice: 1. Gal (S. Mihăilescu), Florid, Pupila 36, 2. Nuga (Al. Nacu), Hîrșovița, Rezerva 31,7, 3. Fericita (Tufănoiu), Corida, Fiacla 31,6, 4. Lavena (Traian Marcu), Iasomia 32, 5. Mira (I. Crăciun), Hornar, Gînd 34,5, 6. Hindus (V. Gheorghe), Dioda, 29,8, 7. Seceriș (M. Ștefănescu), Platon, Sonia, 26,8, 8. Furios (V. Gheorghe), Zinia, Filiera, 53.

Niddy DUMITRESCU

DINAMO A CÎȘTIGAT „CUPA ROMÂNIEI" LA CĂLĂRIE

După trei zile de întreceri, probele de obstacole pentru „Cupa României" au luat sfîrșit cu victoria echipei Dinamo, din care au făcut parte: *Constantin Vlad, Oscar Recer, Alexandru Bozan, Elena Danacu* și juniorii *Marian Simion, Nicolae Vlad* (antrenor *Petre Andreianu*).

Cîștigătoarea de anul trecut a competiției, C.S.M. Sibiu, a ocupat locul secund, iar pe locul trei s-a clasat echipa Centrului de călărie București. Locurile 4, 5 și 6 au revenit, în ordine, echipelor Steaua, C.S.M. Iași și A.S.A. Cluj.

Competiția a fost interesantă prin faptul că punctajul acumulat de fiecare echipă a schimbat de fiecare dată situația în clasament. Astfel, după prima zi conducea în clasament Centrul de călărie București, urmat de C.S.M. Sibiu, Dinamo, Steaua, A.S.A. Cluj, C.S.M. Iași, pentru ca după disputarea probelor din ziua a doua ordinea să se modifice substanțial.

De la ediția din acest an au lipsit echipele Petrolul, Atletul Craiova, Mondial Lugoj și Recolta Mangalia. Dacă pentru ultimele două echipe, care nu au antrenor, se pot acorda circumstanțe atenuante, în nici un caz nu putem accepta ca secția de călărie de la Craiova și, mai ales, secția clubului Petrolul (ambele dotate cu mijloace superioare altor secții de călărie) să lipsească de la această competiție pe motiv că nu pot scoate pe teren, în cadrul echipei de șase componenți, o fată și doi juniori, așa cum prevede regulamentul „Cupei României".

Felix TOPESCU

UN UTIL SCHIMB DE EXPERIENȚĂ

Obiectul educația fizică ocupă un loc important în planul de învățămînt al școlii, ca latură a educației comuniste. Orele de educație fizică nu au rolul numai de a decontracta pe elevi din punct de vedere psihic în urma programului școlar, ci și de a face educație tineretului studios prin mijloace și metode specifice.

Recent, am participat la un util schimb de experiență, desfășurat la Turnu Severin, din inițiativa inspectoratului școlar județean, cu sprijinul C.J.E.F.S., al Comitetului județean U.T.C. și al Consiliului județean al organizației pionierilor, care a avut un dublu scop: metodic și de analiză a realizărilor pe plan material din ultima perioadă.

Nu este o noutate cînd arătăm că în învățămîntul de cultură generală — în special la școlile din mediul rural — există multe catedre ocupate de profesori recrutați din rîndul absolvenților de liceu, care — evident — nu au nici un fel de pregătire de specialitate. Acest fenomen este prezent și în școlile din județul Mehedinți. O simplă statistică ilustrează convingător afirmația de mai sus: din cei 177 de profesori aflați în scriptele Inspectoratului școlar, doar 60 au pregătire corespunzătoare.

Multe cadre didactice, din rîndul celor 60, sînt profesori cu o îndelungată experiență pedagogică, cu bune rezultate în activitatea școlară. Așadar, din punct de vedere metodic acțiunea s-a vrut — și s-a reușit pe deplin — să fie o masă rotundă privind transmiterea unor noțiuni strict necesare cadrelor cu o specializare insuficientă și un schimb de opinii asupra metodelor și mijloacelor didactice în munca cu elevii la orele de educație fizică. Referatele prezentate de profesorii Eugenia Gruescu (*Lecția de educație fizică și documentele de planificare*), G. Stănescu (*Activitatea sportivă extrașcolară*), completate practic de către lecțiile deschise susținute de profesorii Constanța Murgulescu (*Exercițiile în aer liber la clasele V—VIII*), Ion Rădulescu (*Lecția de educație fizică cu elevii din clasa a IX-a, clasă de tranziție de la școala generală, la liceu*) și Dan Buta (*Lecția de educație fizică în clasă*), au oferit participanților mostre de lucru cu elevii, în funcție de baza materială și de colectivul clasei, de folosire a documentelor școlare, elemente deosebit de utile pentru toți participanții.

Existența unor condiții de lucru optime facilitează obținerea de rezultate superioare în toate domeniile de activitate. În școală crearea unui climat optim ușurează procesul instructiv-educativ. Avînd în vedere această cerință pedagogică, s-au luat toate măsurile să se asigure la școlile județului condițiile necesare desfășurării orelor de educație fizică. Toate școlile din oraș (exceptînd Liceul nr. 1 a cărui sală, foarte bine utilată, a fost transformată în internat de către conducerea școlii, care a călcat cu bună știință dispozițiile privind dezafectarea bazelor sportive) și din localitățile rurale dispun de condiții optime pentru desfășurarea orelor de educație fizică.

Fără îndoială schimbul de experiență de la Tr. Severin se înscrie ca o acțiune menită să contribuie la ridicarea pe o treaptă superioară a calității orelor de educație fizică și a contribuției pe care și-o pot aduce acestea la formarea multilaterală a tineretului studios

Ion GAVRILESCU

LA JUMĂTATEA CAMPIONATULUI DE MOTOCROS

DUELURILE CONTINUĂ

● CR. DOVIDS, IN FORMA EXCELENTA ● LIDERII — VICTIME ALE NEȘANSEI ● NICI O SCHIMBARE LA TINERET

Începute la aceeași oră, meciul de fotbal Victoria Tg. Jiu — Furnirul Deta și etapa a doua a campionatului de motocros, desfășurată duminică în orașul Tg. Jiu, au mers la concurență. Pînă la urmă, mai populate au fost întrecerile de pe Dealul Tîrgului, la care au participat alergători din Ploiești, Sibiu, Buzău, Moreni, Brașov, Reșița și București. Spectatorii care au ales motocrosul n-au avut ce regreta, pentru că principalii pretendenți la cele trei titluri puse în joc au oferit dispute de o rară spectaculozitate.

În program au figurat trei probe. La startul clasei 250 cmc s-au aliniat 9 concurenți. Deși accidentat la genunchi în cursul antrenamentului de sîmbătă, **Ștefan Chițu** (Steaua), liderul etapei inaugurale, a concurat (după cum ne-a spus antrenorul său, Gh. Ioniță) numai pentru a obține eventual cîteva puncte. Lui **Cristian Dovids** (Metalul București) îi era însă extrem de necesar primul loc pentru a candida în continuare la titlu. La 200—300 de metri după start motocicleta lui Dovids a derapat, în timp ce **Ștefan Chițu, Aurel Ionescu** și **Mihai Banu**, principalii lui adversari, s-au detașat văzînd cu ochii. Din acest moment, **Cristian Dovids** a făcut o cursă magistrală de urmărire. Într-o formă cum nu l-am mai văzut de mult, el a refăcut terenul metru cu metru, a preluat conducerea și n-a mai cedat-o. În aceeași manieră și-a depășit adversarii și în manșa a doua. Cîștigătorul primei etape, **Ștefan Chițu**, care și-a apărat cu dîrzenie poziția, cu toate că a fost evident stînjenit de traumatismul suferit, ne-a mărturisit că speră ca în etapa următoare (duminică, la Cimpina) să concureze în plenitudinea forțelor. Deci, în perspectivă, o interesantă revanșă.

La 500 cmc (12 concurenți) șansele învingătorului din prima etapă, **Ervin Seiler** (Metalul București) s-au micșorat considerabil. În pasă neagră, bucureșteanul a rupt lanțul (la o săritură) și enervat de defecțiune a reluat cursa omițînd o poartă. Firește, a fost descalificat. **Petre Paxino** (Steaua), care pînă atunci l-a urmărit ca o umbră pe Seiler, a ales cu atenție drumul, cîștigînd detașat prima manșă, iar în a doua a rezistat cu succes asaltului conjugat al brașovenilor **O. Ștefani** și **A. Crișbai**.

În proba tineretului, **T. Bălănoiu** (Steaua) nu a riscat, a făcut o cursă de regularitate, consolidîndu-și poziția de fruntaș.

REZULTATELE ETAPEI a II-a: **250 cmc: 1. C. Dovids** (Metalul Buc.), **2. St. Chițu** (Steaua), **3. M. Banu** (Poiana Cimpina), **4. P. Filipescu** (Steaua), **5. Tr. Moașa** (Steagul roșu), **6. A. Crican** (Loc. Ploiești). **Clasament general după două etape: 1—2. St. Chițu și C. Dovids 14 p, 3. M. Banu 8 p; 500 cmc: 1. P. Paxino** (Steaua), **2. O. Ștefani** (Steagul roșu Brașov), **3. A. Crișbai** (St. r. Brașov), **4. M. Dănescu** (Steaua), **5. P. Lucaci** (St. r. Brașov), **6. M. Iordan** (Met. Buc.). **Clasament general după două etape: 1. P. Paxino 14 p, 2. O. Ștefani 9 p, 3—4. E. Seiler, A. Crișbai 8 p; Tineret: 1. T. Bălănoiu** (Steaua), **2. St. Mihali** (Steaua), **3. C. Boboiescu** (C.S.M. Reșița), **4. A. Paliev** (Poiana Cimpina), **5. Gh. Nicolescu** (Met. Buc.), **6. C. Vlad** (Victoria Moreni). **Clasament general după două etape: 1. T. Bălănoiu 16 p, 2. St. Mihali 10 p, 3. I. Barta** (St. r. Brașov) **6 p.**

După cum se poate vedea, la jumătatea campionatului rezervat seniorilor, situația e incertă. Prin urmare, în ultimele două etape se așteaptă întreceri pasionante pentru cucerirea medaliilor de campioni.

Tr. IOANIȚESCU

ÎN CADRUL FESTIVALULUI FILMULUI SOVIETIC, AZI LA CINEMATOGRAFUL „REPUBLICA":

ÎN VIZITĂ LA CENTRUL DE COPII ŞI JUNIORI PROGRESUL

După Rapid, Progresul Bucureşti este al doilea centru de copii şi juniori intrat în vederile noastre pentru analiza activităţilor, a muncii depuse şi a rezultatelor obţinute, conjugate cu publicarea unor noi experimente încercate aici. După cum se vede, scopul seriei de articole pe această temă este acela de stimulare a muncii centrelor cercetate şi în acelaşi timp de împărtăşire de către alte centre de pregătire şi cluburi cu activităţi similare a unor noi descoperiri de lucru şi metode, dovedite ca eficiente şi demne de aplicat deci în practică, acolo unde posibilităţile există şi necesităţile o reclamă.

Structura şi relaţiile interne ale centrului

Înfiinţat la 1 mai 1965 — acum în al cincilea an de activitate — centrul este structurat în şase nivele de vîrstă, anuale, reunind 163 de jucători împărţiţi în şapte grupe, de pregătirea cărora se ocupă următorul sextet de antrenori : *G. Baraschi*, răspunzător de cele două grupe „de iniţiere", cu copii născuţi între 1956—1959 (deci instruirea începe cîteodată chiar de la 10 ani) al căror principal scop este trecerea treptată spre o pregătire din ce în ce mai organizată. Forma principală de antrenamente este jocul pe teren de dimensiuni reduse, avînd în vedere fragilitatea fizică specifică vîrstei. Grupa de copii născuţi în 1955, pregătită de *Florin Ştirbei*, avansează în descifrarea misterelor fotbalului prin lărgirea sferei de noţiuni învăţate, accentul căzînd din ce în ce mai mult pe exerciţiile tehnice şi însuşirea anumitor elemente tactice, evident toate acestea făcute cu un grad micşorat de intensitate. În acest moment, începe universalizarea pregătirii pe compartimente distincte, tehnic, tactic, fizic, moral volitiv şi educativ. Munca cu copiii din grupa lui *I. Kluge* impune pe lîngă criteriul de vîrstă al avansării şi pe cel valoric, căci acum are loc o reselecţie, fiind promovate numai elementele cu reale perspective. Cele două grupe de juniori II formate din născuţi în '54 şi '53, ale antrenorilor *Nicolae Gorgorin* şi *Alexandru Constantinescu*, acţionînd în categoria „onoare" şi beneficiind deci de contacte cu adversari destul de puternici, constituie pepiniera echipei de juniori republicani condusă de *P. Moldoveanu*.

Promovările efectuate între diferitele echipe componente ale centrului se fac cu tact deosebit, întrucît colectivul de antrenori **este** conştient de periclitatea unor acţiuni neavenite **la** vîrsta atît de critică a celor cu care lucrează. **Sînt luate în evidenţă toate elementele, spre exemplu intuirea unui anumit moment, acela al saltului valoric, care trebuie speculat cu foarte multă fineţe. Se merge pînă la a se ţine cont şi de viitorii noi adversari ai celui promovat, ştiindu-se că un contact cu unii prea puternici, determină,** — **şi aceasta este numai una** din urmările nefaste — apariţia unei timidităţi excesive, frînă în calea afirmării realei personalităţi a jucătorului. *Deci, factorii psihologici ocupă un rol foarte important în efectuarea oricărei mişcări.*

Apariţia unor talente autentice influenţează jocul întregii echipe, în sensul că restul jucătorilor ei acţionează de o manieră care să ducă la constituirea unor condiţii optime de afirmare a calităţilor şi de dezvoltare a lor, la cei deosebit de înzestraţi. Deci restul jucătorilor constituie un fundal subordonat necesităţilor de pregătire a vîrfurilor.

Valenţe deschise

Centrul stabileşte şi relaţii aşa-zis „exterioare", a căror eficienţă nu trebuie neglijată de loc. Este vorba de un contact permanent cu medicul clubului, *N. Ştefănescu*, prezent o dată săptămînal la teren şi ale cărui teste efectuate cu aceste ocazii au fost grupate într-o carte apărută sub titlul *„Probleme medico-sportive în pregătirea copiilor şi juniorilor fotbalişti"*, aflată permanent la dispoziţia antrenorilor. De asemenea, experimental, profesorul Gîrleanu de la Institutul Pedagogic, care lucrează voluntar la centru, accentuează pregătirea fizică în cele trei elemente esenţiale ale ei : *forţă, viteză* şi *rezistenţă la efort*, pe pista de atletism sau la sala de forţă a clubului. Periodic au loc discuţii între antrenori şi profesorii diriginţi şi de sport ai elevilor fotbalişti.

Legături mai există şi cu alte cluburi şi echipe, de la care, de comun acord sînt transferaţi jucători talentaţi care în cadrul centrului ar avea la dispoziţie condiţii mai bune de pregătire multilaterală. Dar există greutăţi, întrucît juniorii sînt supuşi aceluiaşi regim de transferări ca juniorii divizionari...

Deci centrul prezintă o structură conică al cărei vîrf este constituit de juniorii republicani, şi stratificată în funcţie de vîrsta şi valoarea jucătorilor. Însuşirea elementelor noi, formarea stereotipelor dinamice, obligatorii în cazul unui bun jucător se face gradat, de la simplu la complex, de la uşor la dificil, de la analiză la sinteză, ţinînd seama de toţi parametrii corelativi, mai ales cei psihologici şi medicali.

Radiografia unei perioade de pregătire

O discuţie mai amănunţită cu I. Kluge, ne-a dat posibilitatea să pătrundem mai adînc în esenţa unei modalităţi de muncă care ni s-a părut de altfel reprezentativă pentru centrul *Progresul Bucureşti*. O grupă de 36 de copii, născuţi în 1954, a fost redusă prin triere în urma unei verificări multilaterale şi atente la 25, şi se va merge pînă la reţinerea a numai 21 de „finalişti" care vor constitui lotul grupei. Pentru atingerea scopului propus, învăţarea şi îmbunătăţirea elementelor tehnice de bază şi mărirea capacităţii de orientare în joc au fost alese ca esenţiale ale pregătirii *metoda analitică* a însuşirii procedeelor, defalcate în mişcările constituente, *caracterul complex al exerciţiilor*, urmate de *aplicarea imediată în joc*. Caracteristică este participarea teoretică, raţională şi conştientă a fiecărui jucător la tot ceea ce execută şi cunoaşterea de către acesta a utilităţii fiecăreia dintre acţiunile şi mişcările sale. La *antrenamente individualizate* (pe grupe de deficienţe, comune mai multor jucători) şi jocuri-şcoală copiii iau cunoştinţă teoretic şi practic de cele două momente ale jocului (atac şi apărare), exersează scheme în cadrul loviturilor fixe (aut, corner, lovituri libere etc.) şi elemente de mişcări tactice (schimbări de locuri, pase în zig-zag, temporizarea jocului, etc)

Lunar au loc verificări prin exerciţii, care trebuiesc făcute nu numai corect ci şi în luptă cu timpul. Rezultatele sînt notate cu toate observaţiile de rigoare ale antrenorului. În acelaşi caiet, fiecărui jucător îi sînt notate deficienţele şi el le poate consulta ştiind singur ce are de făcut în cadrul unor antrenamente suplimentare. Fără îndoială, observaţiile şi supravegherea de către antrenor persistă şi ele sînt cu atît mai atente în aceste condiţii, în care jucătorul participă conştient şi responsabil la remedierea greşelilor şi pregătirea sa.

Drumuri...

Am cerut antrenorilor cu care am stat de vorbă un exemplu de jucător divizionar care a parcurs de la vîrsta cea mai crudă pînă la echipa de seniori întreaga rută şi care, în acelaşi timp, să fie şi reprezentativ pentru munca depusă în cadrul centrului Am primit concomitent trei răspunsuri: Beldeanu, Radu Ionescu şi Dudu Georgescu. Primului venit la club la 11 ani, i-au fost intuite imediat calităţile tehnico-tactice excelente, îndemînarea şi luciditatea în teren, speculate permanent, natura fiind astfel împinsă, forţată chiar, spre a se dezvolta în aceste direcţii. S-a lucrat paralel pentru formarea unei pregătiri fizice subordonate calităţilor principale ale acestuia, şi s-a ajuns astfel la formarea lui completă pentru rolul actual de coordonator al jocului. La fel s-a procedat cu calităţile fizice şi execuţiile tehnice în viteză ale lui Radu Ionescu. Drumul său a fost foarte scurt şi direct: copiii republicani, 8 luni la juniori republicani, lotul U.E.F.A. şi apoi divizia A.

Dar, în general vorbind, nu în toate cazurile se merge astfel. **Saltul calitativ, momentul cel mai propice pentru avansare trebuie speculat la maximum.** O dată făcută promovarea, noile condiţii de joc trebuie să întrebuinţeze total pe jucător. Or, dacă drumul lui este barat de un alt jucător — titularul, cîteodată numai de fapt nu şi de drept — şi se persistă în menţinerea acelui tînăr în postura de rezervă, posibilităţile de evoluţie sînt pur şi simplu distruse. Din acest punct de vedere s-ar putea ca la Progresul Bucureşti lucrurile să fie şi mai mult îmbunătăţite. De ce a fost nevoie ca, după peregrinările lui, Ciucu — talent real — plecat la Tg. Mureş pentru satisfacerea serviciului militar nu a fost legitimat apoi din nou la Progresul, unde fusese format, plecat din nou, de astă dată la Ştiinţa Timişoara, reîncercat şi respins din nou la Progresul, acum să fie legitimat la Petrolul Ploieşti? Sau Mirăuţă cu drumul său: Progresul — Carpaţi Sinaia — Petrolul Ploieşti — Progresul—Steaua ? În fond, scopul de a forma jucători buni, capabili, divizionari A şi B a fost atins, dar în acest fel, riscurile de plafonare se măresc şi e păcat de investiţiile materiale şi umane făcute.

În altă ordine de idei şi Progresul trimite pentru „rodaj", la alte echipe jucători trecuţi de vîrsta junioratului, dar aceştia ar trebui să fie urmăriţi cu mai multă atenţie şi eventual readuşi în formaţia de unde au plecat cînd realităţile o cer. Căci, alături de cei trei mai sus menţionaţi, încrederea ce le-a fost acordată pentru promovarea în echipa seniorilor şi lui Alecu, Rontea, Matei Marian, Motoc, Filipescu a fost binevenită şi de un real folos. Dacă mai amintim că în divizia A joacă şi Dorin Moraru la Rapid, iar în divizia B Ilarion la Ştiinţa Bacău, Tudorache la Dunărea Giurgiu, Filimon şi Gh. Ionică la Sportul studenţesc, lucrurile apar şi mai îmbucurătoare la adresa centrului de copii şi juniori din str. dr. Staicovici.

Radu TIMOFTE

INEDITUL UNEI ETAPE

(Urmare din pag. 1)

este victoria deţinătorilor primului loc, sau că a fost obţinută pe terenul din **Constanţa,** în faţa fostului lor antrenor... Ci, pentru că aceste două puncte obţinute în deplasare de echipa lui **Nicuşor** trebuie să fie considerate ca ceva **firesc** şi nu ca un fapt **senzaţional**, demn de **statistici**. Nu este oare firesc, ca o echipă în care evoluează şase jucători din lotul naţional şi care au dovedit o clasă certă în confruntări dificile, să obţină puncte şi în meciuri disputate în deplasare ? De neconceput, senzaţională, era comportarea de pînă acum a acestei echipe ce nu reuşea să-şi găsească cadenţa dincolo de **Bucureşti. Nu victoria de la** Constanţa **(chiar dacă bucureştenii aveau, teoretic, şanse minime) constituie** excepţia, **ci faptul că dinamoviştii bucureşteni, multipli campioni naţionali, au putut crede, timp de doi ani, că pot redobîndi acest trofeu cîştigînd numai pe propriul teren !**

Mulţi din anturajul echipei, unii chiar din cadrul ei, îmi spuneau că echipa n-are „priză" în provincie şi că galeriile potrivnice afectează profund moralul jucătorilor. Iată însă că la **Constanţa,** înfruntînd cu luciditate vîntul scitic al galeriei şi practicînd un joc valoros, victoria le-a surîs, în sfîrşit, iar lui **Dumitrache,** „capul de zimbru din Ştefan cel Mare", i s-a făcut o manifestaţie de simpatie după meci...

Este un indiciu, ca şi draw-ul **Crişului,** ca şi comportarea **Jiului la Bucureşti,** ca şi evoluţia scorului la **Ploieşti şi Braşov,** că monotonia campionatului pe baza unei penibile planificări : tari acasă, slabi în deplasare, începe să aibă breşe. **Şi un campionat animat de rezultate imprevizibile (nu ca rod al hazardului, ci al echilibrului valoric) constituie sarea şi piperul fotbalului, punctul de atracţie principal pentru masa spectatorilor.**

O altă caracteristică a etapei o constituie numărul record de goluri: 34, cifra cea mai ridicată din acest campionat (cu o medie de peste 4 goluri de meci !) la care trebuie să mai adăugăm, fiind în domeniul statisticii, că dacă un derby ca **Rapid—Steaua** se termină cu un scor de 3—3 şi este urmat apoi, în această etapă, de patru meciuri în care se marchează, la fiecare, între **5** şi **7** goluri, înseamnă că ceva a început să se urnească în concepţia echipelor. **Şi fără a încerca să disociem dacă e vorba de un potenţial ofensiv mărit ori de un randament necorespunzător al apărărilor, să consemnăm cu satisfacţie faptul în sine, asociindu-l cu practicarea unui fotbal mai elastic, dinamic, ofensiv şi dorind doar ca acest record să nu rămînă mult timp ca apogeu...**

Şi, în sfîrşit, să ne oprim asupra altui punct definitoriu, după părerea noastră, pentru această etapă : **cu o singură excepţie (Dinu, la care credem că a fost un accident), toţi selecţionabilii în vederea meciului cu Grecia au obţinut minimum nota 7, în spre limita de sus evoluînd cei din compartimentele constructor şi ofensiv ale echipei naţionale (Radu Nunweiller, Dobrin, Dembrovschi, Dumitrache, Lucescu, Neagu).** Credem că o conexiune cu spiritul ofensiv, cu numărul mare de goluri al etapei, se impune ca **necesară. Şi sperăm că este, din acest punct de vedere, o opţiune fermă pentru cele două etape (2 şi 5 noiembrie) dinaintea meciului decisiv cu Grecia,** pentru ca ascendentul nostru moral cu care abordăm ultimul obstacol în calea calificării la **C.M. Mexic '70, să se materializeze la 16 noiembrie, în teren.**

fotbal

Jucători sancţionaţi

În ultima sa şedinţă, Comisia centrală de competiţii şi disciplină a Federaţiei române de fotbal a analizat abaterile unor jucători şi a hotărît sancţionarea următorilor :

● **Liţă** (Unirea Drăgăşani), **Stoian** (Vulturii Textila Lugoj), **Asanică** (Progresul Corabia), **Cristea** (Ancora Galaţi), **N. Radu** (F. C. Argeş) şi **Bolobot** (Dinamo Zalău) — suspendaţi pe cîte trei etape;

● **Armeanu** şi **Szanto** (ambii de la Metalul Copşa Mică), **Rădulescu** (Electrica Constanţa), **Neagu** (Metalul Buzău), **Mogyoroş** (Metalul Salonta), **Pihoc** (Bradul Vişeu), şi **A. Iosif** (Metalurgistul Cugir) — suspendaţi pe cîte două etape ;

● **Zăroaia** (Foresta Fălticeni), **Kelemen** (Minerul Baia de Arieş), **Bulbucan** şi **Guran** (ambii de la Mureşul Deva), **Popa** (Voinţa Bucureşti), **Buricea** (Dunărea Brăila), **Dănilă** (Progresul Balş) — suspendaţi pe cîte o etapă.

● **C. Dinu** (Dinamo Bucureşti), **Şişcă** (Metrom Braşov), **Cozma** (C.F.R. Paşcani), **Lohan** (Nicolina Iaşi), **Dinu** (I.C.A.B. Arcuda), **Gogoneaţă** (Steagul roşu Pleniţa), **Ion Vasile** (Sportul studenţesc Bucureşti), **Lepădatu** (Gaz metan Mediaş) şi **Şoptereanu** („U" Cluj) — sancţionaţi cu avertisment.

Meci amical internaţional Mureşul Deva — Pik Zombor (Iugoslavia) 0—0

În cadrul festivităţilor organizate cu prilejul sărbătoririi a 700 de ani de existenţă a oraşului Deva, a avut loc meciul amical internaţional dintre formaţia locală Mureşul şi echipa iugoslavă Pik Zombor. Jocul a fost frumos, echilibrat.

I. SIMION, coresp.

Campionatul echipelor de tineret-rezerve

1. Crişul	9	7	1	1	19— 9	31½
2. Din. Bacău	9	5	0	4	20—10	25
3. U.T.A.	9	4	3	2	18— 9	24
4. „U" Cluj	9	5	1	3	13—12	22½
5. Dinamo Buc.	9	4	0	5	19—12	21½
6. Farul	9	4	3	2	13—13	21½
7. Steaua	8	4	2	2	13—12	20½
8. Steagul r.	9	3	3	3	13—13	18½
9. Politehnica	9	4	1	4	11—12	18½
10. Petrolul	7	3	2	2	11— 9	16½
11. Jiul	9	3	2	4	11—15	16½
12. C.F.R.	9	2	3	4	10—17	14
13. „U" Cv.	9	2	3	4	8—11	13
14. A.S. Armata	9	1	4	4	11—19	12½
15. Rapid	8	2	2	4	6—13	11
16. F.C. Argeş	9	1	2	6	5—15	7½

DE LA I. E. A. B. S

Biletele pentru jocul de fotbal Lotul A — Vojvodina Novisad care se va disputa în ziua de 29 oct. a.c. pe stadionul „23 August" se pun în vînzare începînd de azi 28 oct. a.c. la casele de bilete obişnuite.

Golgeterii campionatului diviziei A

8 GOLURI : Tătaru II (Steaua) ;

7 GOLURI : Dobrin — 2 din 11 m (F. C. Argeş), **Neagu** (Rapid), **Oblemenco** (Univ Craiova) ;

6 GOLURI : Creiniceanu şi **Voinea** — 1 din 11 m (Steaua), **Dumitrache** (Dinamo Buc.), **D. Ene** (Dinamo Bacău) ;

5 GOLURI : Nuţu — 1 din 11 m (F. C. Argeş) ;

4 GOLURI : Dembrovschi — 1 din 11 m (Dinamo Bacău), **Barbu** („U" Cluj), **Sălceanu** (Dinamo Buc.), **Domide** (U.T.A.), **Győrfi** (Steagul roşu), **Radu** (F. C. Argeş) ;

3 GOLURI : Tufan (Farul), **Adam** („U" Cluj), **Dinu** (Dinamo Buc.), **Libardi, I. Constantin** şi **Peronescu** (Jiul), **Lereter** şi **Axente** (U.T.A.), **Dincuţă** şi **Grozea** — 2 din 11 m (Petrolul), **Sasu** (Farul), **Prepurgel** (F. C. Argeş), **Florescu** şi **Pescaru** (Steagul roşu), **Moldoveanu** (Politehnica), **Lupescu** (Rapid) ;

2 GOLURI : Băluţă (Dinamo Bacău), **Naidin** (Jiul), **Kun II, Cociş** şi **Kassai** (Crişul), **Ciutac** şi **Naghi** — ambele din 11 m (A.S. Armata), **Soos** (C.F.R.), **Neagu, Bălan** şi **Daşcu** (Univ. Craiova), **Angelescu** şi **Straţ** (Rapid), **Roşu** (F. C. Argeş), **Dumitriu III** (Steaua) ;

1 GOL : Dumitru (Rapid), **Kallo, S. Avram, Badea, Koszka** şi **Ologu** (Farul), **Sima, Moţ, Petescu** şi **Fl. Dumitrescu** (U.T.A.), **Jercan** (F. C. Argeş), **Cotormani** şi **Marinescu** (Jiul), **Lupulescu, Cuperman** şi **Simonaş** (Politehnica), **Strîmbeanu** (Univ. Craiova), **Necula, Balint** şi **Jamaischi** (Steagul roşu), **Bungău, Oprea, Munteanu** şi **Iordache** („U" Cluj), **Trăznea** (A. S. Armata), **E. Naghi, Suciu, Dărăban, Harşani, Arnoţchi** şi **Cefan** (Crişul), **Lucescu, Gherghcli** şi **Doru Popescu** (Dinamo Buc.), **Stănescu** şi **Moraru** (Petrolul), **Al. Vasile, M. Popescu, Soo** şi **Stincel** (C.F.R.), **Vătafu** şi **Rugiubei** (Dinamo Bacău), **Ştefănescu** şi **Negrea** (Steaua).

AUTOGOLURI : N. Ionescu (Petrolul) pentru „U" Cluj : **Nedelcu** (Dinamo Bacău) pentru Univ. Craiova ; **Lereter** (U.T.A.) pentru Jiul ; **Pojoni** (U.T.A.) pentru Univ. Craiova; **Botea** (Farul) pentru Steagul roşu ; **Mareş** (Farul) pentru F. C. Argeş ; **David** (Dinamo Bacău) pentru Dinamo Buc. ; **Lupescu** (Rapid) pentru F. C. Argeş.

Loto — Pronosport

EXCURSIILE — PREMII ÎNDRĂGITE

Printre scrisorile ce ne sînt adresate, participanţii la sistemele Loto-Pronosport solicită acordarea în permanenţă la concursurile şi tragerile speciale şi excepţionale a premiilor constînd în excursii.

Ţinînd cont de aceste dorinţe, ele au figurat cu regularitate pe listele de cîştiguri.

Astfel, în prezent 60 de participanţi cîştigători de excursii în Ungaria şi Cehoslovacia la concursul excepţional Pronoexpres din 3 august 1969, vizitează timp de 15 zile oraşele Budapesta, Bratislava, Brno, Praga, Mişkolc ş.a.

Lor li se vor adăuga noi şi noi grupuri, deoarece Loto-Pronosport oferă pe mai departe călătorii din ce în ce mai atractive la tragerile şi concursurile speciale.

● Astăzi este ULTIMA ZI în care vă mai puteţi procura biletele pentru concursul Pronoexpres de miercuri 29 octombrie a.c.

Tragerea va avea loc la Bucureşti în sala Clubului Finanţe Bănci din strada Doamnei nr. 2 cu începere de la ora 19. Ea va fi radiodifuzată. După tragere va urma un film artistic. Intrarea liberă.

PRONOEXPRES

Premiile concursului nr. 43 din 22 octombrie 1969

Extragerea I : categoria I : 4 variante a 23.171 lei ; a II-a : 130,5 a 710 lei ; a III-a : 2.630,5 a 35 lei.

Extragerea a II-a : categoria A : 3 variante a 26.031 lei ; B : 184,5 a 423 lei ; C : 3.254,5 a 24 lei.

ÎN DIVIZIA C, AVANTAJUL TERENULUI A FOST DECISIV

SERIA I

Foresta Fălticeni — Textila Botoşani 3—0 (1—0)

Petrolul Moineşti — Minerul Comăneşti 0—0

Victoria Roman — Minobrad Vatra Dornei 5—0 (1—0)

Nicolina Iaşi — Letea Bacău 4—1 (0—0)

Rarăul Cîmpulung — Constructorul Piatra Neamţ 1—0 (0—0)

Textila Buhuşi — C.F.R. Paşcani 2—1 (0—0)

Minerul Gura Humorului — Penicilina Iaşi 1—0 (0—0)

(Corespondenţi : D. Crăciun, C. Panaite, G. Groapă, V. Diaconescu, A. Rotaru, I. Vieru, D. Bolohan)

CLASAMENT

1. Nicolina	9	7	0	2	21—10	14
2. Foresta F.	10	6	1	3	19—10	13
3. Letea	10	5	2	3	20—10	12
4. Victoria	9	5	1	3	27—10	11
5. C.F.R.	9	5	1	3	17— 6	11
6. Textila Bt.	9	5	1	3	13— 9	11
7. Petrolul M.	9	4	2	3	11—10	10
8. Rarăul	10	4	2	4	17—18	10
9. Minerul C.	9	4	2	3	13—15	10
10. Minobrad	9	3	1	5	7—17	7
11. Textila Bh.	9	3	0	5	13—16	6
12. Constructorul	10	2	2	6	12—20	6
13. Fulgerul	9	3	0	6	16—28	6
14. Penicilina	9	3	0	6	7—26	6
15. Minerul G. H.	9	2	1	6	9—17	5

Etapa viitoare : Penicilina Iaşi — Fulgerul Dorohoi, C.F.R. Paşcani — Petrolul Moineşti, Nicolina Iaşi — Minerul Comăneşti, Minerul Gura Humorului — Rarăul Cîmpulung, Minobrad Vatra Dornei — Letea Bacău, Constructorul Piatra Neamţ — Textila Buhuşi, Victoria Roman — Textila Botoşani.

SERIA A II-a

Locomotiva Adjud — Petrolistul Boldeşti 1—0 (1—0)

Unirea Focşani — A.S.M. Tecuci 2—1 (1—0)

S.U.T. Galaţi — Electronica Obor 2—0 (1—0)

Dunărea Brăila — Metalul Plopeni 1—2 (1—1)

Petrolul Berca — Ancora Galaţi 0—3 (0—1)

Rulmentul Bîrlad — Metalul Buzău 1—0 (0—0)

Şoimii Buzău — Chimia Oraş Gh. Gheorghiu-Dej 2—1 (1—0)

Gloria C.F.R. Galaţi — Metalurgistul Brăila 2—3 (1—1)

(Corespondenţi : Em. Stan, A. Sîrbu, V. Ştefănescu, Gr. Rizu, M Dumitru, E. Solomon, D. Marin, Gh. Arsene)

CLASAMENT

1. Metrlul P.	10	6	3	1	22— 5	15
2. Şoimii	10	5	5	0	17— 6	15
3. Chimia	10	6	2	2	16— 6	14
4. Petrolistul	10	5	3	2	12— 6	13
5. Electronica	10	5	2	3	22— 9	12
6. Ancora	10	5	2	3	17— 9	12
7. Met. Bz.	10	5	1	4	17—12	11
8. Metalurgistul	10	3	5	2	7—11	11
9. Rulmentul	10	5	1	4	15—26	11
10. A.S.M.	10	4	2	4	13—12	10
11. Gloria C.F.R.	10	4	1	5	10—13	9
12. Unirea	10	3	3	4	14—18	9
13. S.U.T.	10	3	2	5	7— 9	8
14. Locomotiva	10	1	2	7	6—19	4
15. Dunărea	10	1	2	7	11—25	4
16. Petrolul	10	1	0	9	6—26	2

Etapa viitoare : Dunărea Brăila — Gloria C.F.R. Galaţi, Metalul Buzău — Metalurgistul Brăila, Petrolistul Boldeşti — Petrolul Berca, Metalul Plopeni — S.U.T. Galaţi, A.S.M. Tecuci — Chimia Oraş Gh. Gheorghiu-Dej, Electronica Obor — Unirea Focşani, Ancora Galaţi — Rulmentul Bîrlad, Locomotiva Adjud — Şoimii Buzău.

SERIA A III-a

Olimpia Giurgiu — Ş. N. Olteniţa 0—0

Marina Mangalia — Celuloza Călăraşi 0—2 (0—0)

I.M.U. Medgidia — Laromet Bucureşti 3—1 (2—0)

Tehnometal Bucureşti — Cimentul Medgidia 2—0 (0—0)

I. T. Constanţa — Delta Tulcea 1—0 (1—0)

Unirea Mînăstirea — Petrolul Videle 3—0 (3—0)

Voinţa Bucureşti — Electrica Constanţa 0—1 (0—1)

I.C.A.B. Arcuda — Maşini unelte Bucureşti 1—5

(Corespondenţi : P. Burcin, I. Cioboată, R. Avram, P. Peană, M. Şeuleanu, T. Popescu, A. Păpădie)

CLASAMENT

1. Celuloza	10	6	2	2	12— 7	14
2. I.M.U.M.	10	4	5	1	10— 4	13
3. Unirea	10	5	2	3	18—15	12
4—5. Cimentul	10	5	2	3	10— 9	12
4—5. Electrica	10	6	0	4	10— 9	12
6. Delta	10	4	3	3	16—12	11
7. Tehnometal	10	4	2	4	16—10	10
8. Maşini	10	4	2	4	17—12	10
9. S.N.O.	10	3	4	3	11— 8	10
10. Laromet	10	4	2	4	13—15	10
11. Voinţa	10	2	5	3	13—15	9
12. I.T.C.	10	3	3	4	9—12	9
13. Olimpia	10	2	4	4	8—10	8
14. Petrolul	10	3	2	5	10—16	8
15. Marina	10	3	1	6	15—15	7
16. Arcuda	10	2	1	7	12—31	5

Etapa viitoare : Celuloza Călăraşi — I.M.U. Medgidia, Maşini unelte Bucureşti — Petrolul Videle, Cimentul Medgidia — Voinţa Bucureşti, Laromet Bucureşti — Marina Mangalia, Olimpia Giurgiu — I.C.A.B. Arcuda, Electrica Constanţa — Tehnometal Bucureşti, Ş. N. Olteniţa — I. T. Constanţa, Delta Tulcea — Unirea Mînăstirea.

SERIA A IV-a

Carpaţi Sinaia — Progresul Balş 2—0 (2—0)

Chimia Turnu Măgurele — Flacăra roşie Bucureşti 3—0 (1—0)

Autobuzul Buc. — Caraimanul Buşteni 2—1 (0—0)

I.R.A. Cîmpina — Comerţul Alexandria 2—0 (1—0)

Petrolul Tîrgovişte — Progresul Corabia 1—0 (0—0)

Dacia Piteşti — T.U.G. Bucureşti 0—1 (0—1)

Sirena Bucureşti — Prahova Ploieşti 0—0

Unirea Cîmpulung Muscel — Unirea Drăgăşani 2—1 (1—0)

(Corespondenţi : P. Popa, D. Gruia, R. Timofte, C. Virjoghie, N. Borcea, I. Feţeanu, D. Diaconescu, D. Rădulescu)

CLASAMENT

1. Autobuzul	10	8	1	1	22— 7	17
2. Carpaţi	10	5	5	0	16— 7	15
3. I.R.A.	10	7	1	2	14— 6	15
4—5. T.U.G.	10	6	2	2	20—10	14
4—5. Caraimanul	10	5	4	1	19— 9	14
6. Comerţul	10	7	0	3	16—12	14
7. Chimia	10	5	2	3	15— 8	12
8. Sirena	10	3	4	3	11—11	10
9. Flacăra	10	3	3	4	10— 9	9
10. Prahova	10	3	2	5	17—15	8
11. Unirea C.	10	2	3	5	14—20	7
12. Progresul C.	10	1	5	4	9—18	7
13. Unirea Dr.	10	3	0	7	10—17	6
14. Petrolul	10	1	3	6	8—17	5
15. Progresul B.	10	2	1	7	6—21	5
16. Dacia	10	1	0	9	6—26	2

Etapa viitoare : Flacăra roşie Bucureşti — Unirea Cîmpulung, Comerţul Alexandria — Carpaţi Sinaia, Progresul Corabia — Progresul Balş, Prahova Ploieşti — Autobuzul Bucureşti, Unirea Drăgăşani — I.R.A. Cîmpina, Caraimanul Buşteni — Sirena Bucureşti, T.U.G. Bucureşti — Chimia Tr. Măgurele, Dacia Piteşti — Petrolul Tîrgovişte.

SERIA A V-a

Metalul Topleţ — Electromotor Timişoara 3—0 (3—0)

Vulturii textila Lugoj — Victoria Caransebeş 3—0 (3—0)

Energetica Tr. Severin — Unirea Orşova 1—1 (0—0)

C.F.R. Caransebeş — Steagul roşu Pleniţa 1—1 (1—0)

U.M. Timişoara — Minerul Lupeni 1—0 (0—0)

Progresul Strehaia — Minerul Bocşa 1—1 (0—0)

Victoria Tg. Jiu — Furnirul Deta 3—0 (2—0)

Minerul Motru — Dunărea Calafat 1—0 (0—0)

(Corespondenţi : C. Avram, C. Olaru, Gh. Manafu, M. Mutaşcu, I. Ene, Gh. Dobreanu, B. Manole şi P. Pălănceanu)

CLASAMENT

1. U.M.T.	10	7	0	3	20— 9	14
2. Vict. Tg. J.	10	6	1	3	19—13	13
3. Minerul L.	10	5	2	3	19— 8	12
4. Minerul B.	10	5	2	3	15— 8	12
5. Victoria C.	10	5	2	3	15—12	12
6. Vulturii	10	5	1	4	29—16	11
7. C.F.R.	10	4	3	3	21—11	11
8. Steagul	10	5	1	4	12—13	11
9. Minerul M.	10	5	0	5	11—10	10
10. Electromotor	10	4	2	4	12—15	10
11. Furnirul	10	5	0	5	14—26	10
12. Energetica	10	3	3	4	13—19	9
13. Dunărea	10	3	1	6	18—21	7
14. Metalul	10	3	1	6	15—30	7
15. Unirea	10	2	2	6	11—18	6
16. Progresul	10	1	3	6	13—28	5

Etapa viitoare : Dunărea Calafat — Unirea Orşova, Metalul Topleţ — Progresul Strehaia, Electromotor Timişoara — Victoria Tg. Jiu, Energetica Tr. Severin — Minerul Lupeni, Victoria Caransebeş — Minerul Motru, Furnirul Deta — U.M. Timişoara, Minerul Bocşa — C.F.R. Caransebeş, Steagul roşu Pleniţa — Vulturii textila Lugoj.

SERIA A VI-a

Industria sîrmei Cîmpia Turzii — Metalul Aiud 1—0 (0—0)

Ştiinţa Petroşani — Soda Ocna Mureş 2—1 (1—0)

Minaur Zlatna — Minerul Baia de Arieş 2—0 (0—0)

Minerul Teliuc — Arieşul Cîmpia Turzii 1—0 (1—0)

Minerul Ghelar — A.S.A. Sibiu 5—1 (2—0)

Mureşul Deva — Tehnofrig Cluj (amînat, se joacă pe 29 X)

Victoria Călan — Aurul Brad 2—0 (0—0)

Independenţa Sibiu — Arieşul Turda 0—1

(Corespondenţi : P. Ţonea, I. Zamora, N. Băişan, I. Vladislav, Fl. Opriţa şi A. Gunther)

CLASAMENT

1. Arieşul T.	10	6	3	1	12— 4	15
2. Minaur	10	6	2	2	18— 6	14
3. Metalul	10	4	4	2	15— 4	12
4. Minerul G.	10	4	3	3	12— 9	11
5. Ind. sîrmei	10	5	0	5	13—10	10
6. Mureşul	9	3	4	2	14—12	10
7. Victoria	10	4	2	4	14—13	10
8—9. Minerul T.	10	4	2	4	10—13	10
8—9. Independenţa	10	4	2	4	8—11	10
10—11. Ştiinţa	10	4	1	5	9— 9	9
10—11. Arieşul C. T.	10	4	1	5	11—11	9
12. Soda	10	4	1	5	10—15	9
13. Aurul	10	4	1	5	11—17	9
14. Tehnofrig	9	3	1	5	5—13	7
15. Min. B. A.	10	3	1	6	9—18	7
16. A.S.A. Sibiu	10	2	2	6	7—13	6

Etapa viitoare : A.S.A. Sibiu — Tehnofrig Cluj, Arieşul Cîmpia Turzii — Victoria Călan, Aurul Brad — Minerul Teliuc, Soda Ocna Mureş — Independenţa Sibiu, Arieşul Turda — Industria sîrmei Cîmpia Turzii, Minerul Baia de Arieş — Ştiinţa Petroşani, Metalul Aiud — Minaur Zlatna, Minerul Ghelar — Mureşul Deva.

SERIA A VII-a

Bihoreana Marghita — Constructorul Baia Mare 0—1 (0—0)

Dinamo Zalău — Metalul Salonta 0—1 (0—0)

Dermata Cluj — C.I.L. Gherla 1—0 (1—0)

Unirea Dej — Bradul Vişeu 2—0 (1—0)

Chimistul Baia Mare — Dacia Oradea 2—1 (0—1)

Victoria Carei — Gloria Bistriţa 2—1 (1—1)

C.I.L. Sighetul Marmaţiei — Topitorul Baia Mare 5—0 (5—0)

Someşul Satu Mare — Foresta Năsăud 3—0 (1—0)

(Corespondenţi : A. Paşcalău, M. Bontoiu, D. Vatau, T. Prodan, T. Teodor, Tr. Silaghi, V. Godja şi A. Verba)

CLASAMENT

1. Someşul	10	6	2	2	15— 7	14
2. Victoria	10	6	1	3	18— 9	13
3. Constructorul	10	6	1	3	17— 9	13
4. Gloria	10	5	2	3	22—10	12
5. C.I.L. Sighet	10	5	2	3	17—10	12
6. Dermata	10	5	2	3	13— 8	12
7. C.I.L. Gherla	10	5	2	3	14—10	12
8. Unirea	10	4	2	4	18—12	10
9. Chimistul	10	4	2	4	15—11	10
10. Dinamo	10	3	3	4	9— 9	9
11. Bihoreana	10	3	3	4	10—13	9
12. Metalul	10	4	1	5	10—16	9
13. Foresta	10	2	3	5	9—20	7
14. Dacia	10	2	3	5	6—19	7
15. Bradul	10	3	0	7	7—25	6
16. Topitorul	10	2	1	7	9—21	5

Etapa viitoare : Dermata Cluj — Chimistul Baia Mare, Bradul Vişeu — Bihoreana Marghita, Foresta Năsăud — Victoria Carei, Constructorul Baia Mare — C.I.L. Gherla, Gloria Bistriţa — Dinamo Zalău, Topitorul Baia Mare — Someşul Satu Mare, Dacia Oradea — Unirea Dej, Metalul Salonta — C.I.L. Sighetul Marmaţiei.

SERIA A VIII-a

Torpedo Zărneşti — Oltul Sf. Gheorghe 1—2 (0—2)

Minerul Bălan — Metalul Copşa Mică 2—0 (1—0)

Colorom Codlea — Vitrometan Mediaş 3—2 (0—1)

Chimia Oraşul Victoria — Chimica Tîrnăveni 2—0 (0—0)

Avîntul Reghin — Carpaţi Braşov 0—0

Medicina Tg. Mureş — Lemnarul Odorheiul Secuiesc 0—3 (0—2)

Chimia Făgăraş — Unirea Cristuru Secuiesc 5—1 (2—0)

Tractorul Braşov — Viitorul Gheorghieni 4—0 (2—0)

(Corespondenţi : C. Chiriac, R. Bortoş, N. Secelcanu, E. Aslan, C. Tincă, I. Păuş, B. Stoiciu şi E. Bogdan)

CLASAMENT

1. Tractorul	10	7	1	2	25— 3	15
2. Oltul	10	7	1	2	23— 8	15
3. Colorom	10	7	1	2	18—14	15
4. Lemnarul	10	7	0	3	27—13	14
5. Chimia F.	10	6	1	3	18— 9	13
6. Chimia V.	10	5	1	4	15—15	11
7. Metalul	10	4	2	4	14—11	10
8. Chimica	10	5	0	5	15—16	10
9. Minerul	10	4	1	5	15—19	9
10. Torpedo	10	3	2	5	18—14	8
11. Carpaţi	10	2	4	4	8—10	8
12. Vitrometan	10	3	2	5	15—18	8
13. Unirea	10	3	2	5	12—20	8
14. Avîntul	10	3	2	5	11—21	8
15. Viitorul	10	2	1	7	6—29	5
16. Medicina	10	0	3	7	6—26	3

Etapa viitoare : Chimia Făgăraş — Vitrometan Mediaş, Carpaţi Braşov — Torpedo Zărneşti, Metalul Copşa Mică — Medicina Tg. Mureş, Oltul Sf. Gheorghe — Lemnarul Odorheiul Secuiesc, Unirea Cristuru Secuiesc — Tractorul Braşov, Corolom Codlea — Chimia Oraşul Victoria, Chimica Tîrnăveni — Minerul Bălan, Viitorul Gheorghieni — Avîntul Reghin.

Celebrul „duet" brazilian Tostao (stînga) și Pelé (în tricou alb) în acțiune. Fază din meciul Brazilia — Venezuela (6—0) din preliminariile C.M.

fotbal mediane

NR. 10 PENTRU MEXIC: MAROC

Pe măsură ce trec zilele, se conturează lista celor 16 echipe care vor participa la mult așteptatul turneu final al C.M. din Mexic. Pînă în prezent se cunosc 10. Cea de-a zecea echipă care și-a înscris numele printre finaliste este o reprezentantă a continentului african, selecționata Marocului. În partida decisivă, selecționata marocană a dispus la Casablanca cu 3—0 de reprezentativa Sudanului. Performanța fotbaliștilor marocani este apreciabilă, dacă avem în vedere numărul mare de echipe africane angrenate în preliminarii.

Nu cunoaștem însă valoarea acestei formații, pentru că prea puține și neconcludente au fost pînă acum întrecerile acestor fotbaliști cu formații de prima mînă. Același lucru se poate spune și despre alte echipe calificate. De pildă, San Salvador sau chiar și Peru. În curînd vom putea vorbi și despre o altă formație de o valoare mediocră, prezentă printre finaliste, aleasă dintre Australia, Israel sau Rhodesia.

Dar scopul F.I.F.A. a constat în a asigura locuri pentru formațiile din toate părțile globului (zona Americii Centrale, zona Africii, zona Asiatică și a Australiei etc.), care să-și cucerească locurile în urma meciurilor preliminarii din grupă.

Care sînt pînă în prezent cele 10 finaliste și cine sînt pretendentele la celelalte 6 locuri deocamdată vacante?

ZONA EUROPEANA

Grupa I: ROMÂNIA sau GRECIA.
Grupa a II-a: CEHOSLOVACIA sau UNGARIA.
Grupa a III-a: ITALIA sau R. D. GERMANĂ.
Grupa a IV-a: U.R.S.S. sau IRLANDA DE NORD.
Grupa a V-a: SUEDIA.
Grupa a VI-a: BELGIA.
Grupa a VII-a: R. F. a GERMANIEI
Grupa a VIII-a: BULGARIA sau POLONIA.
Grupa a IX-a: ANGLIA — calificată din oficiu în calitate de cîștigătoare a ultimului campionat mondial.

ZONA AMERICII DE SUD

Grupa a X-a: PERU.
Grupa a XI-a: BRAZILIA.
Grupa a XII-a: URUGUAY.

ZONA AMERICII DE NORD ȘI A AMERICII CENTRALE

Grupa a XIII-a: SAN SALVADOR.
Grupa a XIV-a: MEXIC — calificată ca țară organizatoare.

ZONA ASIATICA ȘI A AUSTRALIEI

Grupa a XV-a: AUSTRALIA, RHODESIA sau ISRAEL

ZONA AFRICII

Grupa a XVI-a: MAROC.

ALTE CAMPIONATE

PORTUGALIA. După 6 etape conduce Sporting Lisabona cu 11 p, urmată de Benfica — 10 p, Varzim — 7 p etc. În etapa a 6-a, Benfica a surclasat cu 8—0 pe Boavista, iar Sporting a terminat la egalitate 0—0 cu Varzim.

ELVEȚIA. Învingînd formația Basel, cu scorul de 2—1, echipa Lugano totalizează 12 puncte și este urmată în clasament de Servette Geneva, F. C. Zürich, Lausanne și Grasshoppers Zürich cu cîte 10 puncte fiecare.

UNGARIA. În etapa a 25-a: Vâsas—Honved 3—1, Ujpesti Dozsa — Ferencvaros 1—1, Szombathely—Eger 3—0; Dunaujvaros — Diosgyőr 3—0, Komlo—Tatabanya 1—1, Csepel—Salgotarjan 2—2, M.T.K.—Raba 0—0, Egyetertes—Pecs 3—0. În clasament: Ujpesti Dozsa 41 p, Honved și Ferencvaros cîte 37 p etc.

BULGARIA: Continuîndu-și seria victoriilor, liderul Levski Spartak a reușit să învingă pe teren propriu pe Botev Vrata cu 4—0, prin punctele marcate de Kotkov, Kostov și Asparuhov (2). Campioana T.S.K.A. a întrecut la Pernik pe Krakra cu 3—0, iar Trakia pe Beroe cu 1—0. Akademik a repurtat prima ei victorie, învingînd pe Marek cu 2—0. Fără portarul Simeonov și înaintașul A. Mihailov, accidentați în meciul de la Rotterdam, J.S.K. Slavia a părăsit terenul de la Plovdiv învinsă de Mariţa cu 1—0. Alte rezultate: Etar—Cernomoreț 2—1, Dunav—Lokomotiv 1—0, Cerno More—Spartak 3—0. Clasament: Levski Spartak 20 p, T.S.K.A. 15, Trakia 14 p, Cerno More, Dunav și J.S.K. Slavia 12 p etc.

T. H.

SPANIA. — În etapa a 7-a, Real Madrid a cîștigat în deplasare cu scorul de 2—1 în fața formației Real Sociedad. Alte rezultate: Atletico Bilbao—Coruna 1—0; Valencia—Granada 1—0; Sabadell—Elche 1—2; Sevilla—Barcelona 3—0; Celta Vigo—Mallorca 3—1. În clasament conduce Real Madrid cu 11 p.

ESTUDIANTES DEZMINTE...

BUENOS AIRES, 27 (Agerpres). — Conducerea clubului Estudiantes La Plata a dezmințit știrile publicate de presa argentiniană potrivit cărora președintele, secretarul și antrenorul echipei au demisionat ca urmare a incidentelor petrecute în timpul finalei Cupei Intercontinentale. În comunicatul publicat se arată că **„goana după senzațional a reporterilor a denaturat mult realitatea"**. Antrenorul Zubelida a precizat că va pleca de la clubul Estudiantes numai în cazul cînd va fi concediat. El l-a acuzat pe antrenorul italian Nereo Rocco de spirit meschin, arătînd că **„echipele italiene joacă numai pentru rezultat"**.

SELECȚIONABILII GRECI SUB LUPA OBSERVATORILOR

În etapa a 5-a a campionatului Greciei, echipa Panathinaikos a învins în deplasare cu 3—1 (1—0) pe Olympiakos Cyprus prin golurile marcate de Eleftherakis, Antoniadis și Theligianis. Olympiakos Pireu a învins acasă cu 3—1 (1—0) pe Egaleo. De la gazde s-au remarcat Sideris, Pappas și Vasiliou (autorii celor trei goluri). A.E.K. a dispus cu scorul de 2—0 (0—0) de Proodeftiki prin golurile înscrise de Venturis și Kahris. Jocurile echipelor fruntașe, în care evoluează majoritatea selecționabililor, au fost urmărite de observatori speciali ai federației de fotbal.

În clasament conduce Panathinaikos cu 14 p, urmată de Olympiakos Pireu și Heraklion cu cîte 13 p.

sportul în lume

Trimisul nostru special Marius Popescu transmite:

VICTORIE SCONTATĂ ÎN FINALA TURNEULUI SPERANȚELOR OLIMPICE:

R.P.D. COREEANĂ (I) — U.R.S.S. 2-0

Echipa României pe locul IV

PHENIAN, 26 (prin telefon) Fluierul arbitrului german Bader a pus capăt, duminică la ora 17, **„Turneului speranțelor olimpice"**. În fața unui stadion în care nu mai încăpea nici un... ac s-a jucat ultimul act al competiției. Așa după cum se anticipa, marele solist, prima formație a **R.P.D. Coreene, a cîștigat dezinvolt și partida finală: 2—0 cu U.R.S.S.**

Clasa de joc a echipei gazdă, scînteietoarele ei acțiuni ofensive, purtate în ritm de... valvîrtej, au avut cîștig de cauză în fața unei echipe bune, departe totuși de virtuțile învingătoarei sale.

Amînînd pentru un articol viitor ampla prezentare a echipei **R.P.D. Coreene** — un team excelent, cu o personalitate total distinsă față de echipele europene — azi vom consemna faptul că fotbalul pe care-l practică este un recital de virtuozitate care încîntă și uluiește. Acum, la sfîrșitul turneului, ni se pare aproape curios că foarte tînăra echipă română a reușit scorul cel mai strîns (0—1) cu această echipă de mare valoare.

Tot duminică, „11"-le român a disputat ultimul joc — pentru ocuparea locurilor 3—4 — în compania formației secunde a R.P.D. Coreene.

Evoluînd aproape de valoarea primei garnituri, a doua echipă a gazdelor a atacat de la un capăt la celălalt al partidei, supunînd poarta lui Purcaru la un nemaipomenit bombardament (au fost 38 de cornere la poarta noastră!). Severineanul a apărat însă fenomenal, iar Sandu și Sătmăreanu au salvat mingi și situații dintre acelea **care atacă cordul...**

La sfîrșitul celor 80 de minute regulamentare, scorul a rămas alb. Au urmat — pentru a se stabili totuși un cîștigător — prelungirile. Cu un minut înainte de sfîrșitul lor (!), **Kim Ze Pil** reia fulgerător, din 8 m, direct în bara de fier: 1—0.

După impresionanta lor risipă de energie, golul acesta, din ultimele momente ale partidei, a umplut de lacrimi ochii băieților noștri, admirabili în efortul lor.

Iată clasamentul final al **„Turneului speranțelor olimpice": 1. R.P.D. COREEANĂ (I); 2. U.R.S.S.; 3. R.P.D. Coreeană (II); 4 România; 5. Polonia; 6. Bulgaria; 7. Cuba; 8. R. D. Vietnam; 9. Ungaria; 10. R.D. Germană.**

Echipa de juniori a țării noastre s-a situat deci, în final, înaintea cîștigătoarei și a finaliștei ultimului turneu U.E.F.A. — Bulgaria și respectiv R. D. Germană.

ÎNTÎLNIRI DE TENIS PE TEREN ACOPERIT

În competiția internațională de tenis pe teren acoperit, „Cupa Regelui Suediei", meciul dintre echipele Poloniei și Austriei s-a încheiat, la Varșovia, cu victoria gazdelor: 4—1. Partida de dublu i-a revenit cuplului polonez Nowichi—Rybarczyk, învingător cu 6—2, 6—3 în fața perechii Kary—Herdy. În ultimele două partide de simplu au cîștigat polonezii: Nowicki—Kary 2—6, 6—3, 8—6; Rybarczyk — Herdy 6—4, 6—4.

La Oslo, în cadrul aceleiași competiții, după două zile, echipa Belgiei conduce cu 2—1 în meciul cu selecționata Norvegiei.

Halterofilii sovietici învingători la București

Sala Dinamo a găzduit aseară de-a lungul a peste trei ore întîlnirea internațională dintre echipele de haltere Dinamo București și Dinamo Moscova. La capătul întrecerilor, oaspeții au ieșit învingători cu 2807,5 p. față de 2352,5 p înregistrate de bucureșteni, care s-au comportat nesatisfăcător. În cadrul concursului, la categoria grea, V. Iakubovski (Dinamo Moscova), a reușit să ridice pentru prima dată la noi în țară bara ce cîntărea 200 kg. REZULTATE TEHNICE: **cat. 56 kg.** — 1. A. Melconian 295 kg, 2. A. Kalo 260 kg; **cat. 60 kg.** — 1. G. Tarosian 320 kg, 2. D. Georgescu 290 kg; **cat 67 kg,** — 1. A. Agafonov 342 kg, 2. V. Găină 325 kg; **cat. 75 kg,** — 1. I. Kalacinicov 445 kg, 2. N. Iancov 352,5 kg; **cat. 82,5** — 1. I. Kazalev 445 kg, 2. I. Pintilie 280 kg (la împins a ratat de trei ori la 135 kg); **cat. 90 kg** — 1. V. Kurlov 430 kg, 2. G. Teleman 400 kg; **cat. +90 kg** — 1. V. Iakubovski 530 kg, 2. G. Mincu 445 kg.

G. D.

COMPETIȚII ȘAHISTE

● **VESELINA MORAVE** ● **ATENA** ● **SAN JUAN**

● După 14 runde în turneul zonal feminin de la Veselina Morave (Cehoslovacia) conduce Radzikowska (Polonia) cu 9 (1), urmată de Belamarici (Iugoslavia) — 9 p, Vreeken (Olanda) 8½ etc.

● Turneul zonal de la Atena a luat sfîrșit cu victoria iugoslavului Matulovici — 13 din 17 posibile, urmat de Hort (Cehoslovacia) și Hubner (R.F.G.) cu cîte 12½ p.

● Spasski continuă să fie lider în turneul internațional de la San Juan. După disputarea a 13 runde, el totalizează 9½, urmat în clasament de Parma (Iugoslavia) — 9, Browe (Australia) — 8½(1) p, Donner (Olanda), Bisguier (S.U.A.) — 8½ p etc.

FLORETIȘTII ROMÂNI SE MENȚIN PE POZIȚII FRUNTAȘE

Ca și la Montreal, în 1967, floretiștii noștri au rămas pe podium. Nu însă pe prima treaptă, ci pe cea de a treia. Să fie un regres valoric?

Răspunsul cel mai autorizat ni l-a dat dl. Pierre Carolet, șeful Directoratului tehnic al C.M.: **„După mine, oricare dintre echipele care se situează CONSTANT pe primele 6 locuri într-o competiție de o asemenea anvergură, reprezintă o mare valoare în scrimă. Oscilațiile de la un loc la altul sînt inerente într-un sport în care nu o victorie, ci chiar o tușă te poate obliga să schimbi aurul cu argintul și chiar cu bronzul".**

De reținut: afirmația o face un om care de 40 de ani este nelipsit din marginea planșelor de scrimă.

De fapt, mai aproape de titlul mondial trebuiau să fie francezii, campioni olimpici în Mexic. Or, scrimerii domnului André Cotard au fost învinșii băieților noștri, ocupînd abia locul 4.

★

Am amintit de dubla indisponibilitate a lui Drîmbă. După individuale, încă nerestabilit, el a trebuit să urce planșa pentru întrecerea pe echipe. Dar randamentul a fost departe de potențialul său normal. Drîmbă a cucerit admirația tuturor pentru efortul, pentru dăruirea de care a dat dovadă în meciurile cu reprezentativa R.F. a Germaniei, asigurînd echipei României, prin cele 5 victorii obținute, posibilitatea de a concura cel puțin la una din medalii.

A urmat meciul cu U.R.S.S., de fapt adevărata finală a probei. Drîmbă n-a reușit să cîștige decît o singură dată, la Stankovici (5—3). Mai mult n-a fost posibil.

A intervenit, apoi, un accident, la scorul de 2—1 pentru U.R.S.S. În acaltul cu Stankovici, Ardeleanu a pornit vijelios și a luat conducerea. Era în formă mare după cum o dovedise și mai înainte, în meciurile cu floretiștii vestgermani. Dar, iată, Stankovici, angajat într-o acțiune corp la corp, s-a dezechilibrat și, în cădere i-a prins sportivului nostru piciorul drept, provocîndu-i o luxație. Cu alte cuvinte, din chiar prima manșă a acestui meci, care urma să desemneze una dintre finaliste, doi floretiști români rămîneau pe planșă doar ca simpli figuranți. A fost o dispută inegală și nimeni nu se putea gîndi la un succes.

Cît de grav avea să fie accidentul lui Ardeleanu o demonstrează și faptul că el n-a mai putut fi folosit în meciul următor, cu Franța, locul său în echipă luîndu-l Falb. Un meci dramatic și acesta! Drîmbă a continuat să facă figurație (nu mai aveam dreptul la altă rezervă) în schimb, Țiu a strălucit prin victorii pe toată linia, iar Haukler, într-o vizibilă revenire de formă, și Falb din nou bătăios cum îi șade bine, l-au secondat cu brio.

Iată realitatea. Cu o echipă validă, România și-ar fi apărat cu totul altfel titlul.

★

Consacrat în disputele pe echipe, Mihai Țiu s-a prezentat la înălțime și în competiția individuală. Faptul că a ajuns finalist vorbește de la sine. Numai că, o dată atins acest prag, tînărul și viguroasul nostru floretist a avut de înfruntat un arbitraj cu flagrante inexactități. În primul său asalt, cu Wessel, Țiu a condus cu 4—1. Egalat din neatenția... arbitrului Curletto, Țiu avea să piardă apoi asaltul! Membrii Directoratului tehnic au făcut fețe-fețe, dar... deciziile arbitrului au rămas inatacabile.

Derutat de acest incredibil eșec, Țiu și-a epuizat resursele nervoase, încît n-a mai putut avea inițiativa în asalturile următoare, cu Romanov și Parulski. L-a remontat abia victoria la Revenu — cu 5—1 — fapt care l-a făcut să încerce o ultimă șansă de a cuceri o medalie. Pentru aceasta îi trebuia neapărat victoria la Stankovici. Țiu a evoluat excepțional în acest asalt, a condus cu 4—1. Avea, cum s-ar spune, asaltul în mînă. Dar Curletto a judecat straniu acțiunile următoare, întorcînd pentru a doua oară rezultatul în defavoarea lui Țiu...

Iată drama tînărului nostru floretist, care, în condițiile unui arbitraj atent (cel puțin!) n-ar fi scăpat medalia de bronz pe care ar fi meritat-o din plin.

★

Bronz, deci, în întrecerea pe echipe și un loc în finala concursului individual. Bilanțul havanez al floretiștilor români dovedește că ei își mențin pozițiile fruntașe cucerite de cîțiva ani încoace, fiind — alături de trăgătorii sovietici, polonezi și francezi, figuri proeminente, în cea mai elegantă dintre probele scrimei.

Tiberiu STAMA

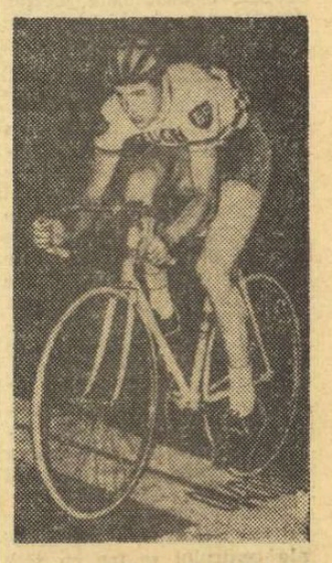

CICLISTUL BELGIAN FERDINAND BRACKE (în fotografie), aflat la Ciudad de Mexico pentru o tentativă de doborîre a recordului mondial al orei, a făcut o primă probă cronometrată pe velodromul olimpic, realizînd timp de 45 de minute o medie orară de peste 48 km. La 2 noiembrie, el va ataca recordul.

CERNĂU ȘI ALBU — LOCUL 2 LA ZAKOPANE

VARȘOVIA, 27 (Agerpres) La Zakopane s-a desfășurat un turneu internațional de lupte libere la care au participat 70 de sportivi din 6 țări, printre care și România. Dintre luptătorii români, cea mai bună comportare au avut-o P. Cernău și Albu, situați pe locul doi la categoriile 52 kg și, respectiv, 68 kg.

KANGASNIEMI — NOI RECORDURI MONDIALE

Halterofilul finlandez Kaarlo Kangasniemi a stabilit în concursul de la Lahti două noi recorduri mondiale la categoria semigrea: 530 kg la totalul celor trei stiluri și 180 kg la stilul împins.

INGEMAR JOHANSSON ÎȘI PREGĂTEȘTE „COME-BACK"-UL

Pugilistul suedez de categorie grea Ingemar Johansson a stîrnit în zilele sale de glorie o adevărată senzație pe ringurile de dincolo de Ocean. După Max Schmelling, soțul celebrei actrițe de cinematograf Anny Ondra, și după colosul din Sequal, regretatul italian Primo Carnera, camionagiul din Göteborg a fost al treilea boxer european care a reușit să se încingă cu centura cu diamante. Ingemar Johansson a apărut, și a dispărut, de pe firmamentul boxului mondial ca o cometă și, pe drept cuvînt se poate spune că a fost unul dintre cei mai discutați pugiliști, atît ca amator, cît și ca profesionist.

Încă de la începuturile carierei sale sportive, el a arătat înclinație către un box tehnic; arma lui preferată era directul de stînga. În anul 1951 a fost selecționat în echipa Europei care a înfruntat pe un ring din Chicago, formația alcătuită din pugiliștii învingători în celebra competiție „Golden Glove" (Mănușa de Aur). Johansson a fost atunci opus unui oarecare Ernest Fann, pe care l-a „executat" în mai puțin de 5 minute. Un an mai tîrziu, Johansson a fost selecționat în echipa Suediei pentru J.O. de la Helsinki. S-a calificat în finala „greilor", unde urma să lupte cu americanul Ed. Sanders (care mai tîrziu, ca „profesionist" a decedat în ring în urma loviturilor primite la cap). Spre stupoarea generală, Johansson s-a speriat de colosul negru și... a dat bir cu fugiții de la primul sunet de gong. Directorul de ring i-a atras atenția și, conform regulamentului, mai tîrziu l-a descalificat pe suedez, care nu a primit medalia olimpică de argint, deoarece pierduse prin refuz de luptă.

Încheindu-și cariera de amator cu un palmares respectabil (71 de meciuri, 60 de victorii), Johansson și-a pus ișcălitura pe contractele de profesionist. A debutat în arena boxerilor plătiți în 1952, scoțîndu-i din luptă în rundul 4 pe Robert Masson. A cîștigat meci după meci, arătînd un progres remarcabil. După 4 ani în care s-a dovedit foarte conștiincios în meciurile de încadrare în categorie, Johansson atacă titlul european cu succes, învingîndu-l prin k.o., la 30 septembrie 1956, pe italianul Cavicchi, la Milano.

SCRISOARE DIN GÖTEBORG

În anul 1957 și-a apărat centura în fața englezului Henry Cooper, care a renunțat la ostilități în rundul 5. Mai tîrziu, a respins cu succes tentativa lui Joe Erskine, cîștigînd prin k.o. în rundul 13. La 26 iunie 1959, în celebra arenă „Madison Square Garden" din New York, Johansson învinge net pe deținătorul centurii mondiale, Floyd Patersson, care în decurs de 3 runduri a făcut de 9 ori cunoștință cu podeaua! Arbitrul a oprit lupta cînd devenise inegală și l-a proclamat campion al lumii pe suedez.

Revanșa, disputată la 20 iunie 1960 pe același ring, i-a revenit însă negrului american, care l-a surclasat pe Johansson și acesta a fost nevoit să rămînă în colțul său în rundul 5. Ziariștii au cerut un al treilea meci, iar organizatorii nu l-au lăsat prea mult așteptat. Rezultatul? Patersson a cîștigat prin k.o. în rundul 6, iar Johansson s-a resimțit serios după acest meci: recepționase multe lovituri la cap.

Suedezul a făcut o pauză, în timpul căreia a intrat în conflict cu fiscul suedez, care-l impozase sever la sumele cîștigate în străinătate. A renunțat să revină în țara sa și s-a stabilit pe malul lacului Léman, în apropiere de Geneva, unde își cumpărase o superbă vilă. A reintrat după cîteva luni și l-a învins prin k.o. în rundul 8 pe Dick Richardson, redevenind campion al Europei. A susținut ultimul meci al carierei la 21 aprilie 1963, cînd l-a învins pe Brian London la Stockholm, în fața suporterilor săi și a... reprezentanților fiscului suedez, cu care căzuse la învoială.

Au trecut de atunci 6 ani și iată că acum Ingemar Johansson și-a manifestat dorința de a-și face reintrarea la 37 de ani, dornic de un „come-back" spectacular, în genul aceluia realizat cîndva de „Sugar" Robinson. Gurile rele spun că acest „come-back" ar fi însă similar celui al lui Joe Louis, care dorea să-și plătească unele datorii. Se pare că afacerile lui Johansson nu prea strălucesc și că cele 10 camioane pe care le are proprietate nu merg chiar pe... roate.

Întrebat de ce reintră, fostul campion mondial a spus că s-a săturat să joace rolul de „play-boy". El afirmă că se antrenează de zor, vrea să slăbească 18 kilograme și apoi să urce în ring. Avem și dovezi concrete, ca această fotografie luată la antrenamentele sale recente, susținute în compania altei celebrități, însă din domeniul atletismului: discobolul Richard Bruch (dreapta), recordman european.

Peter ALBORG

CAMPIONATUL MONDIAL DE ȘAȘKI

Partida a 16-a din cadrul meciului pentru titlul mondial de șașki (dame), care se dispută la Moscova între marii maeștri sovietici Andreiko și Kuperman, s-a încheiat remiză. În prezent scorul este favorabil lui Andreiko cu 9½—6½ p.

Forurile olimpice și-au reluat lucrările

DUBROVNIK, 27 (Agerpres). — Comisia executivă a C.I.O. și Adunarea generală a Comitetelor Olimpice Naționale, în cadrul lucrărilor, au avut înscrise pe ordinea de zi următoarele: discriminarea rasială în sport; statutul sportivului amator; raporturile dintre C.I.O. și Adunarea generală a comitetelor olimpice naționale.

După cum s-a anunțat, în urma hotărîrii țărilor africane de a boicota reuniunea de la Dubrovnik în cazul în care reprezentanții Rhodesiei și Republicii Sud-Africane vor fi acceptați să participe, președintele A. Brundage a cerut Adunării să se pronunțe asupra situației celor două țări în mișcarea olimpică. În urma votului secret, 43 de delegați din 69 s-au pronunțat pentru excluderea R.S.A. și 39 pentru excluderea Rhodesiei. În cele din urmă, la propunerea lui A. Brundage, s-a ajuns la o soluție de compromis, în sensul ca delegații Republicii Sud-Africane și Rhodesici să participe la lucrările de la Dubrovnik în calitate de observatori, fără drept de vot.

-TELEX-TELEX-TELEX-TELEX-

Cunoscutul călăreț brazilian Nelson Pessoa a terminat învingător în cursa de obstacole din cadrul C.H.I.O. de la Amsterdam. Concurînd pe calul „Olympia", el a parcurs traseul (610 m, 15 obstacole) în 56,2. Pe locul secund s-a clasat englezul Harvey Smith („Mathy Brown") în 58.1, iar pe locul trei vest-germanul Alwin Schockemölle („Donald Rex") în 60,1.

■

Frații Jan și Jindrich Pospisil (Cehoslovacia) și-au păstrat titlul de campioni mondiali la cicloball învingînd în finala desfășurată la Erfurt echipa compusă din Erich Emde și Erich Dusin (R. D. Germană) cu scorul de 7—2 (4—1). Golurile au fost marcate de Jindrich (5) și Jan (2), respectiv Emde (1) și Dusin (1).

■

În concursul internațional de scrimă de la Ankara, proba de spadă a revenit polonezului Andrzejwski, care a totalizat 5 victorii. Pe locurile următoare s-au clasat Hen (R.F. a Germaniei) — 3 v, Aygun și Ozisk (ambii Turcia) cu cîte 2 v, Gauthier (Franța) și Kallas (Liban) cu cîte 1 v.

Federația internațională de hochei pe iarbă, a cărei reuniune anuală s-a ținut în capitala Belgiei, a hotărît să organizeze la fiecare 4 ani o „Cupă mondială", prima ediție urmînd să aibă loc în anul 1971. Cu prilejul întrunirii de la Bruxelles, federația de hochei pe iarbă din U.R.S.S. a fost primită ca membră a F.I.H.

■

Într-un meci internațional masculin de baschet disputat la Plovdiv, echipa sovietică Nurevestnik Minsk a întrecut cu scorul de 73—54 (32—29) formația locală Lokomotiv.

■

Concursul internațional de ciclocros desfășurat la Uster (Elveția) a fost cîștigat de sportivul belgian Albert van Damme, care a parcurs 21,6 km în 43:16,0, urmat de elvețianul Gretner (la 1:04,0), și de vest-germanul Wolfshohl (la 1:20,0).

■

Cursa clasică de galop „Premiul Gladiator", disputată la Paris pe distanța de 4 000 m, a fost cîștigată de calul olandez Clairon, urmat de Jabellum și Bibelot

Tiparul I.P. „Informația", str. Brezoianu nr. 23—25, București

40368

PROLETARI DIN TOATE ȚĂRILE, UNIȚI-VĂ!

Redacția și administrația: str. Vasile Conta nr. 16, tel. 11.10.05, interurban 72 și 286. Telex sportrom buc. 180.

sportul

4 pagini 30 bani

Anul XXV — Nr. 709 (6143) ZIAR AL CONSILIULUI NAȚIONAL PENTRU EDUCAȚIE FIZICĂ ȘI SPORT Miercuri 29 octombrie 1969

DIN ACEASTĂ SĂPTĂMÎNĂ

PATINĂM ÎN CAPITALĂ!

Vestea cea bună, așteptată de toți iubitorii sporturilor gheții, a sosit în sfîrșit. Începînd de sîmbătă, se va putea patina și în Capitală, pe oglinda lucie a patinoarului artificial Floreasca. Direcția patinoarului ne face cunoscut, că, la începutul acestui sezon, publicul amator de patinaj va avea acces pe gheață în zilele de marți, miercuri, joi, sîmbătă și duminică între orele 11—13 și 18.30—20.30. Duminică vor mai fi afectate două ore, între 15.30—17.30. La patinoarul Floreasca vor funcționa și cursuri de inițiere pentru începători, în fiecare marți, joi și duminică.

Acest program va fi valabil pentru întreaga perioadă în care la celălalt patinoar artificial din Capitală, cel din parcul sportiv „23 August", continuă lucrările de acoperire. Este de așteptat ca o dată cu deschiderea acestuia, orele de patinaj public acordate bucureștenilor să fie mărite corespunzător.

SCHIORII ALPINI ÎN FEBRA PREGĂTIRILOR

- Un sezon pe care-l dorim cît mai fructuos
- Cu ce efective pornim la drum
- Pe primul plan forța generală
- Atenție la dozarea efortului

Dan Cristea în slalom pe uscat, la recentul control al schiorilor alpini

Foto: E. MATEI

Octombrie, cu cerul neobișnuit de albastru, cu păduri aprinse fugar sub sărutul unui soare amăgitor, cernind resemnate în clipa despărțirii frunzele îngălbenite. Doar adierea mînglietoare a vîntului le mai însuflețește, prefigurînd căderea jucăușă a fulgilor de nea, trezindu-ne nostalgia primei zăpezi. Privim volbura stîrnită pe covorul de frunze de pașii schiorilor antrenîndu-se simulînd cristianii și simțim, ca și ei, fiorii alunecării pe schiuri, ce ne aduc și mai aproape de sezonul hivernal.

Am asistat la antrenamentele schiorilor alpini, ca și la verificarea stadiului lor actual de pregătire, cu curiozitatea aflării acestui început de drum al sezonului sportiv care bate la ușă și pe care-l dorim cît mai fructuos. Observațiile culese fac obiectul prezentului articol.

Este cunoscut faptul că întreruperea sezonului competițional nu a marcat și întreruperea activității, schiorii căutînd să prelungească activitatea pe schi, mai întîi pe zăpadă, apoi pe apă, în stagiile efectuate pe Valea Albă și lacul Siutghiol. Aceste pregătiri au fost continuate pe uscat, urmărindu-se desăvîrșirea pregătirii fizice generale și specifice. Controalele de la Brașov și Bușteni, cu toate deficiențele de organizare (lipsa marcajelor la alergări — Brașov, a oficialilor — Bușteni, înregistrarea defectuoasă a rezultatelor, îngrămădirea probelor pe o durată scurtă de timp, uneori lipsa de corectitudine în execuția mișcărilor de către sportivi), au oferit totuși antrenorilor suficiente observații de care vor ține seama în viitor. Ne gîndim că la controlul boberilor, efectuat

prof. Ion MATEI

(Continuare în pag. a 3-a)

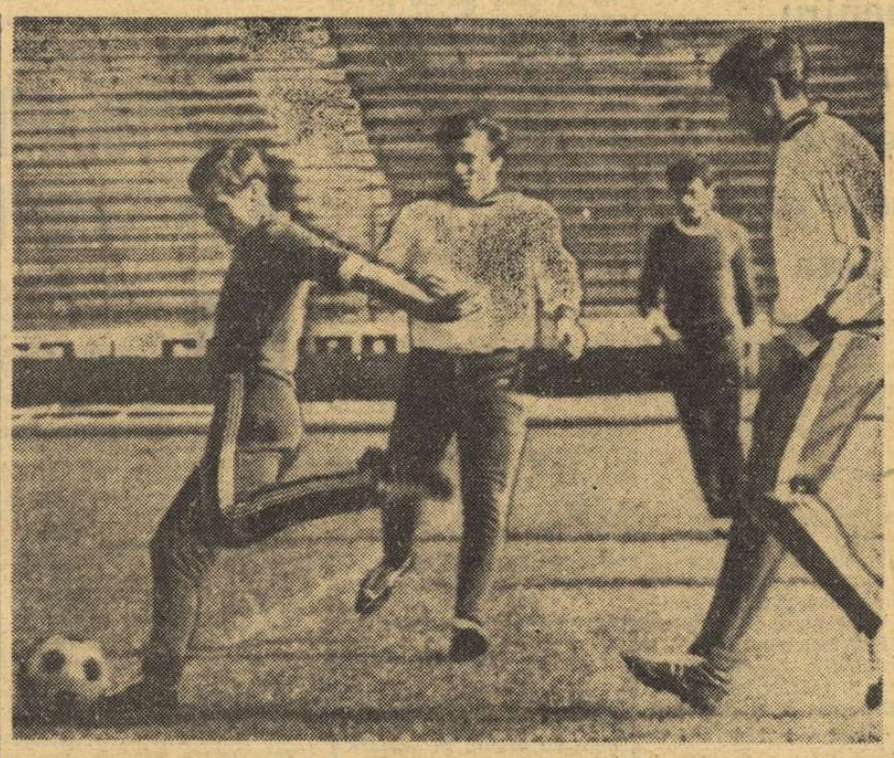

Jucătorii de la Vojvodina surprinși în timpul „miuței" de ieri de pe stadionul „23 August"

Foto: V. BAGEAC

AZI, PE STADIONUL „23 AUGUST" DE LA ORELE 14,30

LOTUL A — VOJVODINA NOVI SAD, UN IMPORTANT JOC-TEST AL „TRICOLORILOR" NOȘTRI

ROMÂNIA II — CEHOSLOVACIA LA JUNIORI

Selecționata secundă de juniori a țării noastre va întîlni la 6 noiembrie selecționata de juniori a Cehoslovaciei. Partida va avea loc la Călărași. Printre cei care vor fi chemați să îmbrace tricoul în această partidă amicală se numără *V. Franc, S. Stana, I. Roman, L. Boloni, S. Mihalcic și L. Marcovici.*

„Tricolorii" noștri vor susține astăzi o partidă de verificare în vederea ultimului meci din cadrul preliminariilor C.M., cel cu Grecia, de la 16 noiembrie, întîlnind pe **Vojvodina Novi Sad.** Ar fi inutil să mai vorbim de cartea de vizită a oaspeților și, de aceea, o să ne limităm la a face cunoscute ultimele lor rezultate din campionatul iugoslaviei: 2—1 cu Celic Zenica, 3-0 cu F.C. Bor și 2—0 cu Vardar Skoplje. Deci, este vorba de un sparing-partener în formă.

Oaspeții, de abia sosiți în Capitală, au și efectuat ieri dimineață un ușor antrenament de acomodare, terminat cu o „miuță". La sfîrșitul celor 45 de minute de „joacă" antrenorul **Vujadin Boșkov** ne-a comunicat formația probabilă: NICOLSKI — LASZLO, BASKOVICI, RADICI, IOVICIOVICI, SAVICI, STANICI, RADOSAV, ANDRICI, CURTINAK, LICINOR. Rezerve: **Iaghelici** și **Birovlev.**

Cînd am sosit la stadionul „23 August", „băieții noștri" tocmai ieșeau din mîinile masorului Andrei Tudose și se îndreptau spre gazon. Timp de o jumătate de oră, sub supravegherea antrenorului **Angelo Niculescu,** au făcut diferite exerciții fizice, după care, repartizați pe compartimente, au lucrat cu balonul. Printre cei prezenți am remarcat și două nume „noi": **Adamache** și **Grozea.** Lotul va începe azi (ora 14,30, stadionul 23 August) partida în următoarea formulă: RĂDUCANU — SĂTMĂREANU, HĂLMĂGEANU, DAN, DELEANU, DINU, R. NUNWEILLER, C. RADU, DOBRIN, DUMITRACHE, LUCESCU. La sfîrșitul antrenamentului am fost martorii unei discuții amicale între V. Boskov și A. Niculescu. Cunoscutul antrenor iugoslav spunea, printre altele: **„La noi în țară toată lumea așteaptă calificarea României pentru Mexic. Sprijinul nostru, indirect, nu poate veni decît printr-o comportare serioasă, valoroasă a Vojvodinei în jocul-test al selecționatei române."**

Meciul va fi condus de **Aurel Bentu,** ajutat la linie de **C. Petrea** și **Gh. Popovici.**

D. VL.

SUB CUPOLA SĂLII

Secvențele festive ale reîntîlnirii bucureștenilor cu mult îndrăgiții noștriași ai rachetei au trecut în amintire. Una din cele mai frumoase amintiri ale iubitorilor de tenis, din ce în ce mai numeroși, mai entuziaști, mai versați în complicata alchimie a traiectoriilor dirijate peste fileu.

Nu vom uita ușor momentul înmînării „Cupei fair-play" oferită de ziarul nostru lui Ilie Năstase, campionul care a dat lecții de sportivitate pe terenurile de la Wimbledon, Forest Hills și Cleveland. Sau fazele de mare tenis oferite de Ion Țiriac, acest neobosit luptător între linii albe. Sau, în sfîrșit, mingile razante trimise de rachetele „secunzilor", Petre Mărmureanu și Sever Dron, duminică performeri egali cu cei doi titulari.

Dar gala de duminică poartă intrinsec și semnificații mai ample. A fost o revelație, pentru noi toți, a valorii pe care o poate căpăta o întrecere de tenis pe teren acoperit. Lăsînd la o parte ineditul parchetului (cîndva experimentat de tenismanii noștri doar în stagiile de pregătire de la Hunedoara), jocul în sală ni s-a arătat interesant și valoros prin alte calități specifice. În primul rînd, prin acuratețea execuțiilor tehnice, absentă atît de des pe terenurile noastre din pricina imperfecțiunilor suprafeței de zgură. Apoi, prin solicitarea la maximum a unor elemente deosebit de importante în randamentul tenismanului, pus să judece și să joace cu viteză sporită. Ca să nu mai vorbim de spectaculozitatea deosebită, de-a dreptul captivantă, a unui asemenea joc.

Se pune întrebarea, firească, de altfel, pentru ce au trebuit să fie așteptate inițiative din afara forului de specialitate pentru a se da semnalul de start într-o asemenea activitate? Acum, însă, sînt create toate premisele să mai vedem tenis la Floreasca, fără a fi nevoie neapărat de ocazii festive, ca aceea a calificării în challenge-round-ul Cupei Davis.

Vorbim de tenisul de anvergură, nu de acela cu aspect de concurs de casă, care se joacă, destul de intermitent, în zilele de iarnă în sala Steaua, unde practic spectatorii n-au acces. Tenis, care poate fi și cu caracter internațional. Și aici repetăm întrebarea, adresată mai de mult federației noastre de tenis: vom semna în sfîrșit prezența la competiția europeană pe teren acoperit „Cupa Regelui Suediei", care reeditează anual, pe scară continentală, întrecerile pe echipe ale Salatierei?

Credem că evoluția în Capitală a unor jucători de clasă ca Santana, Pietrangeli, Metreveli sau Kodeș se va bucura de un succes similar celui cu care a fost încununată inițiativa de duminică. Și va fi, totodată, o punere în drepturi a tenisului românesc, în aria acestei atît de bogate activități internaționale pe teren acoperit, intrată de mult în tradițiile sportului alb.

Radu VOIA

CAMPIONATUL NAȚIONAL DE HOCHEI A ÎNCEPUT CU JOCURI ANIMATE ȘI INTERESANTE

Steaua a realizat în compania Agronomiei Cluj cel mai bun meci al zilei

BRAȘOV, 28 (prin telefon, de la trimisul nostru). — La Poiana Brașov miroase a iarnă. Norii au coborît, acoperind Clăbucetul, bate un vînt rece, se așteaptă zăpada. Decor excelent pentru întrecerile hocheiștilor, care beneficiază de o gheață foarte bună. Cu nimic mai prejos au fost străduințele organizatorilor. În ultimul moment aflăm că montarea tribunelor este și ea iminentă. Ceea ce îi va îndemna, desigur, pe brașoveni să urce la altitudine spre a-i urmări pe maeștrii crosei și ai pucului.

Marți dimineață campionatul a început.

DINAMO — I.P.G.G. 6—3 (1—2, 3—0, 2—1)

DINAMO: Dumitraș (Iordan) — Fl. Sgîncă, Făgăraș — Tureanu, Butoiescu (Medei) — Pană, Florescu, Huțanu — Ciobotaru, Boldescu, Trăușan — Bondaș, Moiș, Mihăilescu (Axente). Antrenori: M. Flamaropol și G. Cosman.

I.P.G.G.: Sofian (Petraș) — Barbu, Scheau — Bălăneanu, D. Pană (Păduraru) — V. Tudor, Gh. Vlad, Nuțu — Tăbăcaru, Manea, Niță — Rociu, Mediașu, Fenici. Antrenori: Șt. Ionescu și V. Crihan.

Formațiile bucureștene Dinamo și I.P.G.G. au avut onoarea de a face angajarea inaugurală în actuala ediție a campionatului național de

Tr. IOANIȚESCU

(Continuare în pag. a 4-a)

La Timișoara, a început Turneul masculin de handbal

În prima zi număr record de spectatori. Partide extrem de disputate

TIMIȘOARA, 28 (prin telefon, de la trimisul nostru). Cu toate că a fost inaugurată încă din luna august, moderna Sală de sport din localitate a primit — credem — de abia astăzi botezul focului marilor competiții. Atrași de valoarea jocurilor din ultimul turneu al campionatului masculin de handbal, mii de timișoreni au luat cu asalt casele de bilete, umplînd pînă la refuz tribunele. Dîrzenia, echilibrul de forțe, valoarea tehnică sau tactică s-au înlănțuit minut cu minut în această primă etapă a turneului, încălzind la maximum pasiunea spectatorilor. Din păcate, în timpul partidei Politehnica Timișoara—Steaua „incandescența" unora dintre spectatori a atins limitele... incendiului. Să sperăm că a fost doar un accident, singurul de altfel în ansamblul plăcut al acestei veritabile sărbători handbalistice.

Voința București — Dinamo Brașov 22—22 (12—15). Scorul a alternat palpitant, dîndu-ne senzația că victoria va reveni uneia dintre cele două formații. La început a condus Voința, apoi spre finalul primei reprize Dinamo Brașov (min. 26, 12—9; min. 28, 13—10), iar în finalul meciului victoria părea să surîdă handbaliștilor bucureșteni, care au condus în ultimele 5 minute de două ori, cu un avans de două goluri (min. 55, 21—19; min. 58, 22—20). Trebuie să

Călin ANTONESCU

(Continuare în pag. a 4-a)

Popicarii Petre Purje și Ana Marcu evoluează în R. D. Germană

Aseară au plecat la Dresda popicarii **Petre Purje,** campion național la simplu, și **Ana Marcu,** campioană la junioare, care vor participa la tradiționalul turneu internațional individual **„Cupa Werner Seelenbinder".** Întrecerile, care constau din cîte două probe (bărbații 200 bile mixte și o probă de „maraton" de 300 bile, femeile 100 lovituri mixte și, respectiv, 200 bile), se vor desfășura în zilele de 31 octombrie, 1 și 2 noiembrie.

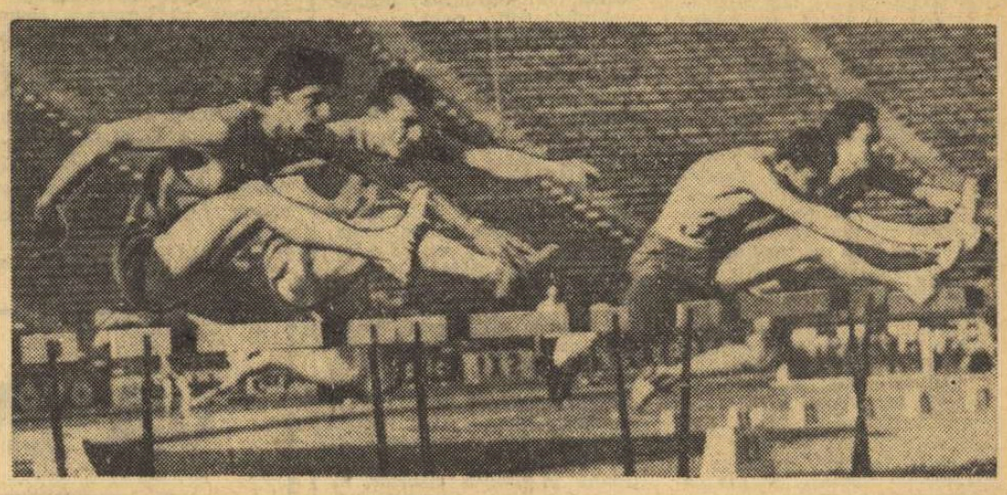

În întrecerile atletice pe echipe alergările peste garduri constituie unul din punctele de atracție. În această imagine, în care primul din stînga este recordmanul țării pe distanța de 110 mg, Niculae Perța, se poate vedea dîrzenia cu care atleții își dispută întîietatea

Foto: A. NEAGU

A. C. MILAN A PLĂTIT UN GREU TRIBUT PENTRU TITLUL NR. 1 AL LUMII

PRESA ITALIANĂ PUNE SUB SEMNUL ÎNTREBĂRII UTILITATEA „CUPEI INTERCONTINENTALE" LA FOTBAL

O PREZENTARE A CELEI MAI BUNE FORMAȚII DE CLUB DIN SOCCERUL MONDIAL

GIANNI RIVERA

Poletti, portarul lui Estudiantes, suspendat pe viață, Aguirre și Suarez, suspendați pe cinci și, respectiv, trei ani, iată cîteva elemente concludente referitoare la „agresiunea premeditată" a fotbaliști-

CORESPONDENȚĂ SPECIALĂ PENTRU SPORTUL

lor argentinieni în dauna lui A.C. Milan.

Ne amintim că am schimbat cîteva păreri, chiar la București, cu dr. Saldanha, selecționerul unic al naționalei braziliene, despre meciul tur jucat la San Siro. Replica lui Saldanha a fost foarte explicită: **„Noi — și eu și d-ta — discutăm despre fotbal; cum eu consider că întîlnirea Milan-Estudiantes nu este o partidă de fotbal, să nu mai vorbim despre asta..."** Concludent!

Și totuși, la Milano, adică la San Siro, nu se întîmplase nimic deosebit, în schimb, nu se poate spune că „bomboniera" — arena lui Boca Juniors — a găzduit un joc de fotbal (ar fi mai mult decît un eufemism) deși era vorba de un meci ce desemna echipa de club cîștigătoare a titlului de Nr. 1 al lumii.

Se spune că și răul are părți bune. Cu acest prilej s-a confirmat valabilitatea zicalei. Pe de o parte, am putut vedea în timpul acestui meci o „vînătoare de oameni" pusă la cale de o serie de indivizi care nu merită numele de sportivi sau de jucători de fotbal. Și este de reținut faptul că, în acest caz, milanezii au bătut orice record de stăpînire a nervilor, de self-control. Pe de altă parte, am putut lua act de pedepsele drastice dictate de federația și autoritățile argentiniene împotriva celor vinovați.

După acest penibil episod, ziariștii italieni de specialitate s-au întrebat: **merită să se mai organizeze un asemenea turneu care oferă atît de puțin din punct de vedere sportiv și care a fost menținut numai din motive de ordin financiar?**

Întrebarea este pe deplin justificată deoarece finalele cu sud-americanii au dat loc totdeauna la incidente. Ce s-a întîmplat lui Milan, miercurea trecută la Buenos Aires, a

Cesare TRENTINI

(Continuare în pag. a 4-a)

A. C. Milan — cîștigătoarea Cupei intercontinentale

CAMPIONATUL PE ECHIPE, VIAȚA ATLETISMULUI INTERN

● Progres deosebit la nivelul mediu ● Divizia anului 1969, mai valoroasă ca anterioarele ● Cum s-au comportat echipele în campionat ● Ce măsuri se impun?

Desfășurată după o formulă îmbunătățită, ediția 1969 a campionatului național pe echipe a ridicat pe o treaptă superioară această mare competiție atletică internă. S-au întrecut 27 de echipe selecționate de cluburi sau reprezentative județene, fiecare cuprinzînd cîte 44 de sportivi, ceea ce înseamnă că peste 1 000 de atleți au avut prilejul să-și măsoare forțele.

★

O analiză a valorii rezultatelor ne duce la concluzii îmbucurătoare, care denotă un progres de ansamblu în special la nivel mediu.

Iată, de altfel, un interesant tabel comparativ al ultimelor campionate:

	1967	1968	1969
Norme de maestru	32	43	64
Categoria I	176	259	344

Legat de îmbunătățirea rezultatelor de vîrf, apare și scăderea sensibilă a numărului de atleți care nu au realizat normele de clasificare stabilite. În 1967 au fost 176 atleți fără clasificare, în 1968 numărul a scăzut la 137, iar în acest an la numai 94.

Desfășurarea campionatului

N. MIHAIL

(Continuare în pag. a 2-a)

Festival de minibaschet la Liceul nr. 37

In continuarea acțiunilor de popularizare a minibaschetului în rîndul elevilor, F. R. Baschet, în colaborare cu comisia de specialitate a municipiului București și cu Școala sportivă nr. 2, a organizat la Liceul nr. 37 din Capitală un festival. În cadrul acesteia, au fost făcute expuneri de tablouri, panouri și pliante despre minibaschet, demonstrații între formațiile Școlii sportive nr. 2, demonstrații ale minibaschetbaliștilor de la Liceul nr. 37. Seara, elevii liceului au avut prilejul să vizioneze filmul documentar „Phillips '66".

Participanților la festival le-au fost oferite premii constînd în diplome, pliante, însigne, brelocuri, cărți și plachete ale F.R.B.

Trofeu pentru cel mai bun procentaj la aruncările libere

Stimulat de ideea „Cupei Sportul", prof. Sigismund Ferencz, antrenorul campioanei noastre naționale la fete, Rapid, și fost timp de 11 ani antrenor al lotului reprezentativ, oferă o frumoasă cupă pentru echipa feminină care, la sfîrșitul celor 18 etape ale diviziei A, va înregistra cel mai bun procentaj la aruncările libere. Salutăm această inițiativă și sîntem convinși că ea va stimula pe antrenorii și jucătoarele divizionare în realizarea unei cît mai bune precizii în aruncările libere, atît de decisive în meciurile echilibrate. Deoarece luni dimineață nu sosiseră la federație toate foile partidelor disputate în prima etapă a campionatului divizionar, publicarea primului clasament va suferi o scurtă amînare.

REZULTATELE DIVIZIEI B

În prima etapă a diviziei B pentru echipele masculine, au fost înregistrate următoarele rezultate : Petrolul Ploiești — Academia militară 73—65 (45—37), Universitatea București — I.E.F.S. II 66—53 (34—21), Constructorul Arad — Unirea Craiova 106—67 (54—24), Farul Constanța — A.S.A. Bacău 85—58 (39—18), Crișul Oradea — Știința Sf. Gheorghe 96—50 (47—25), Politehnica Iași — Constructorul Iași 77—74 (40—28), Utilajul Timișoara — Constructorul Hunedoara 100—56 (46—33).

★

În divizia feminină A : A.S.A. Cluj — Voința Brașov 80—74 (48—35).

Politehnica București — primul lider al „Cupei Sportul"

Realizînd victoria în deplasare asupra Universității Timișoara, Politehnica București a devenit primul lider al „Cupei Sportul" oferită echipei masculine cu cea mai mare eficacitate. Politehnica a primit șapte puncte pentru victoria la nouă puncte și trei puncte pentru că a cîștigat în deplasare. Iată, de altfel, clasamentul după această primă etapă (precizăm că meciul Dinamo — „U" Cluj a fost amînat pentru vineri) :

1. Politehnica București 10 p
2. I.E.F.S. 9 p
3. Steaua 9 p
4—5. I.C.H.F. 7 p
4—5. Comerțul Tg. Mureș 7 p
6. Politehnica Galați 3 p
7—9. Rapid 2 p
7—9. Voința București 2 p
7—9. Univ. Timișoara 2 p
10. Politehnica Brașov 0 p.

Reamintim criteriile de alcătuire a clasamentului : VICTORII la peste 30 p : 10 p, între 21—30 p : 9 p, între 11—20 p : 8 p; între 6 și 10 p: 7 p; între 2 și 5 p: 6 p; la un punct sau în prelungiri : 5 p; ÎNFRÎNGERI la un punct sau în prelungiri : 4 p, între 2—6 p: 3 p, între 7—10 p: 2 p, între 11—20 p: 1 p, peste 20 de puncte : zero puncte. Pentru fiecare victorie obținută în deplasare (în jocurile dintre formațiile bucureștene, prima înscrisă în foaia de arbitraj va fi considerată gazdă) se mai adaugă trei puncte în clasament. În cazul cînd două sau mai multe echipe se vor afla la egalitate de puncte, departajarea lor se va face prin: a) numărul victoriilor în deplasare ; b) numărul victoriilor în care s-au înscris peste 100 de puncte.

ANUNȚ

Concursul revistei „Educație fizică și sport", dotat cu premii în valoare de peste 6 000 lei, își prelungește termenul de predare a lucrărilor pînă la 1 decembrie.

DUPĂ TURNEUL PE CATEGORII DE GREUTATE

„TITULARII" AU LIPSIT DE LA STARTUL ÎNTRECERILOR

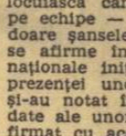

Timp de patru zile (22—26 octombrie) Sibiul a fost gazda celui mai important eveniment pugilistic intern din ultima vreme : Turneul pe categorii de greutate.

Sosiți din toate colțurile țării, cei peste 60 de pugiliști înscriși la disputarea unei ierarhii „sezoniere", dar oficiale — care să înlocuiască campionatul republican pe echipe — și-au apărat cu ardoare șansele sau au încercat să se afirme în compania „elitei" naționale inițial anunțate. Grație prezenței unor specialiști care și-au notat în carnețele nume și date ale unor tineri care s-au afirmat cu această ocazie — indiferent de verdictul arbitrilor care, după cum vom vedea, nu s-au orientat constant pe parcursul celor patru zile — turneul a prilejuit pe de o parte cunoașterea unor „necunoscuți", iar pe de altă parte, unor boxeri consacrați, redobîndirea pozițiilor pierdute.

Neașteptîndu-se la o largă participare, Federația Română de Box, care a organizat turneul, a programat patru zile de concurs din care una — conform unui bun obicei — de odihnă, finaintea finalei. Dar iată că socotelile „de la birou" nu s-au potrivit cu cele din sala Școlii sportive, spre care s-au îndreptat un număr neașteptat de sportivi. Astfel, programînd în primele două zile 19 și respectiv 16 meciuri într-o gală, eliminînd și ziua de odihnă, turneul s-a dovedit un maraton foarte obositor. Cea mai mare parte dintre sportivii care au evoluat în finală au fost marcați de oboseală, astfel încît și întrecerile, care deși din punct de vedere tehnic nu au avut prea mult de suferit, n-au mai înclestat voințele așa cum se întîmplase în preliminarii.

În prima reuniune echipa de arbitri condusă de Petre Epureanu „a speriat" pe toată lumea, dictînd destule decizii eronate. Peste noapte s-a produs, însă, un miracol. A doua zi s-a arbitrat fără greșeală. Cum a fost posibil ? S-au restructurat criteriile după care se acordă o victorie la box ? Sau nu mai era nevoie de „greșeli" de vreme ce deja fuseseră eliminați o serie de pugiliști cu șanse la finală ?

Cicatricea care a închis peste noapte rana din organismul adevărului, devenea destul de dureroasă ori de cîte ori urmăream în ring evoluția unor boxeri „promovați"; mult mai slabi decît cei ce stăteau, eliminați, în tribune. Singurii arbitri pe care nu-i atinge rîndurile de față sînt — după părerea unanimă — Marin Zamfirescu (București) și Ion Chendreanu (Cluj), dar numai cu două fiori care-și păstrează nealterată culoarea, buchetul tot nu încinta.

Dintre sportivii prezenți la startul celor cinci categorii de greutate (cocoș, semiușoară, semimijlocie, mijlocie și grea) Gabriel Pometcu (Voința București), Ovidiu Gorea (Voința Reghin) și Ion Hodoșan (Metalul Buc.) s-au dovedit de departe cei mai bine pregătiți, apți oricînd pentru satisfacerea serviciilor în lotul nostru național. După cum spunea unul dintre antrenorii prezenți la turneu. Vasile Tiță, un meci între Gabriel Pometcu și liderul „cocoșilor" noștri, Aurel Dumitrescu, n-ar fi scutit de surprize.

Din păcate, o serie de „cărți de vizită" de renume internațional, între care Constantin Ghiță și Ion Olteanu (Dinamo București) au ajuns în finale (Ghiță) sau au cîștigat turneul (Olteanu) cu mare greutate, iar uneori „ajutați" (regretăm ghilimelele, dar o facem în spiritul fair-play-ului) de către arbitri.

Regretăm faptul că la startul întrecerilor nu s-au prezentat mulți dintre pugiliștii de valoare, deși turneul pe categorii de greutate a fost investit oficial pentru a verifica ierarhia națională la fiecare categorie de greutate la jumătatea intervalului dintre două campionate naționale.

La categoria cocoș, prezența lui Aurel Dumitrescu sau Pavel Nedelcea ne-ar fi scutit acum de comparații valorice subiective. La „semimijlocie", antrenorul Ion Stoianovici, ar fi dorit ca elevul său, Ion Hodoșan, să poată încrucișa mănușile cu Victor Silberman, iar la „grea", nu știm cum s-ar fi terminat un meci dintre tînărul dinamovist Ilie Dascălu și Ion Alexe, total absent din actualitatea pugilistică.

Tătuși, chiar dacă întrecerea recent încheiată nu a avut puterea de a restructura sau afla situația actuală în scara valorică a fiecărei categorii de greutate — datorită neprezentării sportivilor fruntași —, prin larga participare și prin oferirea posibilității de afirmare a unor sportivi relativ necunoscuți, ea s-a dovedit utilă, atingîndu-și cel puțin unul din scopurile pentru care a fost inițiată.

Gheorghe ILIUȚĂ

GÎNDEȘTE-TE LA ANDERSSON

Faptele sînt cunoscute din toate ziarele sportive care apar în aceste săptămîni pe continentele lumii și care s-au grăbit să comenteze, ca pe-o mare finală, „cazul Andersson". Jucător de clasă internațională acum vreo zece ani, importat cu preț greu din Suedia la Olympique Marseille, autor de goluri, de, implicit, victorii pentru echipa sa și de explozii în tribune, plătit ca, astăzi, un Tostao sau un Rivera, asaltat la ieșirea de pe stadion ca, astăzi, un Best, sau un Beckenbauer, alintat și căutat în coarne ca, astăzi, un Riva sau un Eusebio, interul nordic a cunoscut, tînăr încă, un accident și dezechilibrîndu-se în ceasul acela de cumpănă pe toate planurile vieții a alunecat, cum se spune, „pe o pantă" despre care, cu toate că nu ni se oferă amănunte, intuim totul. O pantă atît de abruptă încît Andersson a căzut din funcția de idol al mulțimilor într-aceea de hamal în port. Secolul nostru, care-a anulat, prin mijloacele moderne de comunicație, distanțele geografice pe orizontala globului, se pricepe, în același timp, să anuleze, fulgerător, distanțele de la o „situație" socială la alta, pe verticala lumii... Iar zilele trecute, fostul creator de victorii a fost găsit mort în împrejurări sordide și la o vîrstă — 41 ani mi se pare, cînd colegul său de stadioane Stanley Mathews era disponibil pentru națională Angliei iar Pancho Gonzales învinge cele mai bune rachete ale momentului, cîștigînd turneul de tenis „open" de la Los Angeles.

O tragedie — s-a scris mai peste tot. Dar de ce nu se adaugă că asemeni prăbușirilor din Eschil sau Shakespeare, sensul tragediei este acela de a procura lecții ? Moartea înaintașului, mai întîi aceea sportivă și socială, pe urmă cealaltă pură și simplă, ar trebui să stăruie în conștiința băieților cu numele scandate de 80 000 spectatori, ca un „memento Andersson".

Da, da...

...De aceea, adresîndu-mă dumitale, care ești ispitit să confunzi, ca orice învingător, o bătălie cîștigată cu un război și o clipă cu o viață, te rog : gîndește-te la Andersson.

Dacă, ieșind din cabine după meciul în care ai înscris golul hotărîtor, băieții te asaltează pentru un autograf, radio-reporterii se înghesuie cu microfonul pentru o declarație, crainicul de la T.V. îți strigă, arătînd camera de luat vederi : zîmbește Vasile !, blitzurile sparg întunericul, trimișii speciali de la „l'Equipe", „La Stampa" sau „World Soccer" titrează : Vasile, un „Pele al Estului", automobilele venite de la Baia Mare și Pitești poartă pe parbriz numele tău, transportîndu-l ca un slogan în toată țara, gîndește-te la Andersson.

Dacă viața ta, pînă mai adineaori modestă, se plasează brusc pe altă orbită, aducîndu-ți bani într-o lună, cît nu cîștigai într-un an, casă după trei minute de-așteptare, un Oldsmobile în jurul căruia se-adună seară de seară toți băieții din cartier[1]), călătorii la Paris și la Buenos Aires, la Roma și la Singapore, hoteluri cu nume înscrise în Gotha-ul „palace-urilor" internaționale, coctailuri la ambasade și miniștri-adjuncți care te bat patern pe umeri, comentînd ultima ta „foarfecă" în careu — gîndește-te la Andersson.

Și dacă cei patru prieteni mai vechi și cei o sută cincizeci și opt mai noi se-ngrămădesc cotidian în jurul tău, chemîndu-te veșnic la masă și chemîndu-se, urmîndu-te pretutindeni ca o suită, mitralîndu-te de trei ori pe zi cu telefonul pentru a se interesa de sănătate, de antrenamentul de marți, de meciul de miercuri, de femeia de joi și de pașaportul de vineri, răspunzînd prezent și cu o fidelitate emoționantă tuturor dorințelor, plictiselilor și capriciilor tale de zi sau de noapte — gîndește-te, te rog frumos, gîndește-te la Andersson.

[1]) și toate fetele

Al. MIRODAN

Campionatul pe echipe

(Urmare din pag. 1)

pe echipe a prilejuit o îmbunătățire remarcabilă a mediilor rezultatelor pe anul 1969. Astfel, la nivelul primilor 10 media este mai bună în 25 probe din 31 iar la nivelul primilor 20, procentul de creștere este și mai ridicat : 28 probe din 31 în progres față de anul 1968.

În sfîrșit, ultima concluzie pozitivă — după părerea noastră — se referă la omogenizarea echipelor. De data aceasta 4 echipe au luptat pentru titlu, cu șanse mai mari sau mai mici, față de 2, pînă acum.

Cu toate acestea, ediția 1969 nu a rezolvat toate problemele. Pentru sportivii de valoare, campionatul nu a constituit un stimulent pentru recorduri republicane. Totodată, reprezentativele de județ sau cluburile organizatoare nu au depus întotdeauna eforturile necesare pentru a asigura toate condițiile regulamentare.

★

În legătură cu comportarea echipelor, ne vom opri în principal la cele din categoria A.

Clubul atletic Universitar s-a dovedit echipa cea mai omogenă și mai completă, cîștigînd pe deplin meritat campionatul. Clubul este foarte bine încadrat tehnic, ceea ce creează premise pentru un lucru bun în continuare. Este necesar să se muncească pentru ridicarea atleților din linia a doua la nivelul republican, iar a celor din primul eșalon la nivel internațional.

Dinamo București, secție foarte puternică, a fost la un pas de a cîștiga, dar a ratat 3 probe : suliță fete, 200 m bărbați și 4×100 m. Echipa s-a prezentat în progres remarcabil la femei, și în regres la bărbați, altă dată punctul forte al secției.

Steaua București, echipă în regres față de anul trecut, atît prin prisma locului 3 cît și prin prisma meciului pierdut la clubul Metalul. Rămîne de neînțeles faptul că, de 2 ani, această echipă pornește la fiecare etapă cu un handicap de 32—0, prin neprezentarea nici unui atlet la ciocan, greutate, disc, suliță fete. Revirimentul se poate produce prin angrenarea și ridicarea unor juniori din noua pepinieră.

Județul Cluj. Echipă serioasă, care a constituit un adversar puternic pentru toate formațiile. Este urmarea climatului favorabil de lucru.

Județul Brașov. A început foarte slab și mulți o vedeau candidată la divizia B. Atleții de la poalele Tîmpei s-au mobilizat, apoi, realizînd cîteva victorii care i-au situat pe o poziție nesperată inițial. Avînd resurse mari, atletismul brașovean poate prezenta în 1970 o echipă mult îmbunătățită valoric.

Metalul București a regresat față de anul trecut, salvîndu-se de la retrogradare, în ultima clipă, prin surprinzătoarele victorii obținute în fața echipelor Steaua și Rapid. Avînd posibilități de a atrage juniori din uriașul rezervor al școlilor profesionale, Metalul trebuie să depună eforturi pentru a-și completa echipa, acolo unde a avut goluri în acest an.

Rapid București, după un început furtunos care o anunța favorită, a terminat penibil. Se impun măsuri urgente, în primul rînd de natură organizatorică, deoarece echipa a dovedit în primele două etape un potențial remarcabil.

Județul Prahova, nou promovată în divizia A, a reușit să se mențină în prima categorie prin victoria realizată la Cluj în fața echipei Argeș. Faptul că este alcătuită aproape numai din juniori, este deosebit de pozitiv pentru o echipă de divizia A.

Județul Argeș. Județul care a realizat primul stadion de atletism, a retrogradat din divizia A. Explicația ? Din mulțimea de antrenori și profesori existenți, numai doi : Emil Drăgan și Gabriel Bădescu au o activitate bună. Ceilalți...

Dintre echipele din divizia B se detașează cea a Școlii sportive de atletism din București și cea a Județului Timiș. Mai pot fi remarcate județele Neamț, Iași, Bacău, Bihor, Dolj, Mureș, Maramureș.

★

Față de cele arătate și avînd la bază mai multe păreri culese de la specialiști, facem o serie de propuneri, de care este bine să se țină seama la alcătuirea regulamentului pentru anul viitor.

1. Regulamentul campionatului național trebuie simplificat. În prezent, el este o adevărată tabelă de logaritmi, care dă naștere la confuzii, la interpretări diferite. Regulamentul trebuie să fie foarte scurt, dar în același timp clar și concis.

2. La divizia B este necesară o reîmpărțire a celor două serii, după criterii geografice, pentru reducerea cheltuielilor de transport la minimum.

3. Pentru stimularea doboririi recordurilor republicane, propunem acordarea unui punctaj suplimentar de 10 puncte pentru fiecare record de seniori și 5 pentru fiecare record de juniori doborît.

4. Este necesară o nouă împărțire în timp a etapelor, în așa fel încît o etapă să aibă loc obligatoriu în luna iunie sau iulie, în octombrie urmînd să se dispute o singură etapă. În acest fel se va reduce și durata competițională și așa destul de lungă.

5. Divizia B să fie deschisă, în special, juniorilor. Dintre seniori, să poată participa numai cei care au cel puțin categoria a II-a de clasificare.

6. Pentru ușurarea punctajului, care comportă atîtea discuții, să se precizeze că față de punctajul 5—3—2—1 existent, primesc zero puncte cei care sînt descalificați, nu trec înălțimea inițială, sau abandonează.

7. Să se precizeze că nu sînt admise schimbări în echipe pe parcursul campionatului, cu excepția juniorilor promovați din pepinieră proprie, sau a celor noi legitimați.

Toate aceste propuneri, sînt izvorîte din dorința de a contribui la creșterea valorică a celui mai important concurs atletic intern, campionatul național pe echipe.

AZI, ETAPĂ ÎN DIVIZIA A (m)

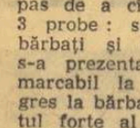

• Astăzi, echipele masculine din divizia A de volei vor susține întîlnirile din cadrul etapei a III-a. Iată programul jocurilor : *Progresul — Rapid București* (sala Progresul, de la ora 18), *Viitorul Bacău — Steaua, Minerul Baia Mare — Dinamo, Unirea Tricolor Brăila — Petrolul Ploiești, Universitatea Craiova — Politehnica Galați, Politehnica Timișoara — Tractorul Brașov.*

• În divizia B, s-au disputat partidele din cadrul celei de a III-a etape. REZULTATE TEHNICE : *feminin* — Spartac București — Corvinul Deva 3—1, U.T.A. — Voința Sibiu 3—0, Viitorul Bistrița — Sănătatea Arad 3—1, Drapelul roșu Sibiu — Medicina Cluj 3—0, Voința Brașov — Voința Zalău 3—0, Constructorul — Viitorul 1—3, Universitatea Craiova — Flacăra roșie 3—1, Universitatea București — A.S.E. 3—0, Politehnica Galați — Progresul Rm. Sărat 3—0 ; *masculin* — Silvania S. Silvaniei — Politehnica Brașov 1—3, Universitatea Timișoara — C.F.R. Timișoara 0—3, A.S.A. Sibiu — C.F.R. Cluj 2—3, Ind. sîrmei C. Turzii — Alumina Oradea 2—3, Voința Arad — Voința Baia Mare 3—0, Medicina — Electra 2—3, Aurora — I.E.F.S. 3—2, Farul — Universitatea București 3—1, Viitorul Săvinești — Electroputere Craiova 3—1, Politehnica Iași — Vagonul Ploiești 3—0.

• În divizia școlară s-au disputat partidele etapei a IV-a. Cîteva din rezultatele înregistrate : *masculin* — Liceul 2 Rm. Vîlcea — Liceul 2 Tg. Jiu 3—0, Gr. șc. coop. Rm. Vîlcea — C.F.R. Timișoara 3—2, Șc. sp. Sibiu — Liceul Tîrnăveni 3—0, Șc. sp. Bacău — Liceul militar Cîmpulung 3—0, Viitorul — Rapid 3—1, C.S.S. — Liceul M. Basarab 3—0 ; *feminin* : Șc. sp. Bacău — Penicilina Iași 3—0, Șc. sp. Ploiești — Liceul 3 Tîrgoviște 3—0, Șc. sp. Craiova — Șc. sp. Caransebeș 0—3, Șc. sp. Deva — Șc. sp. Timișoara 2—3, Șc. sp. Tg. Mureș — Liceul N. Bălcescu Cluj 0—3, Liceul 2 Rm. Vîlcea — Șc. sp. Arad 3—0.

CHEMARE LA CÎNTECUL SPORTIV

Muzica are darul de a conferi elanurilor, gîndurilor, simțămintelor noastre un contur, o substanță, o expresie atît de personală, încît un cîntec bun devine generator de viață și o iradiază intens. Este cunoscut episodul povestit de Hector Berlioz în **Memoriile** sale despre însuflețirea care a cuprins mulțimea, cînd, cu prilejul mișcărilor revoluționare din 1830 în Franța, mii și mii de oameni au cîntat spontan, ca la indicația unei baghete vrăjite, **Marsilieza** intonată de compozitorul francez într-o piață a Parisului. Marșul lui Rouget de l'Isle, devenit gestul simbolic al dărîmării Bastiliei și a lumii feudale, și-a păstrat, de aproape două secole, prospețimea muzicală și acțiunea mobilizatoare asupra maselor. Este un cîntec al tuturor, nu numai pentru că e simplu, comunicativ, generos ca melodie, **inspirat**, așadar, ci și pentru că el s-a născut din nevoia mulțimii de a-și tălmăci prin muzică avînturile, freamătul interior, energia din belșug revărsată peste filele istoriei.

Cîntecele care trăiesc și înfruntă vremea, asociindu-se în memoria noastră afectivă cu anumite momente, situații, stări festive se nasc întotdeauna din necesitatea maselor de exprimare a unei emoții comune, a unui entuziasm, a unor stări colective. Pildă ne sînt atîtea mici capodopere de inspirație artistică din chiar istoria muzicii noastre. **„Deșteaptă-te, române", „Hora Unirii", „Pe-al nostru steag e scris Unire"**, și altele încă, răspund apelului unor momente importante din istoria națională. Ele au un ritm și un text adecvate sentimentului popular față de evenimente semnificative, din trecutul istoric. Dar cu toate că au răsărit dintr-un climat sufletesc azi depășit, și-au perpetuat, în ciuda simplității melodiei și a versurilor, forța de mobilizare asupra auditorilor, fiindcă sînt cîntece izvorîte dintr-o simțire colectivă, din grandioasa sărbătoare umană a sentimentului național.

Sportul românesc, ale cărui înfăptuiri și succese în țară și peste hotarele ei sporesc cu fiecare an, n-a inspirat încă pe nici un compozitor al nostru la un marș al sportivilor, la o melodie largă, generoasă și antrenantă, pe al cărei ritm să se poată desfășura marile evoluții festive, ca și micile parăzi sau evenimente de club. CNEFS a editat, nu prea demult, un caiet cu cîntece pe teme sportive, create de compozitorii români : nici una din piese nu aspiră însă la ceea ce ar putea să devină o monogramă muzicală a sportului național, la ceea ce este un cîntec fluturînd pe buzele tuturor, un „șlagăr". Tot CNEFS a lansat, recent, un concurs pentru cele mai izbutite cîntece sportive : în afara cîtorva mențiuni, premiile nu au putut fi acordate, deoarece nici una din compoziții nu exprima, cu destulă putere de convingere, pulsația euritmiei, bucuria mișcării, bețiile izbînzii, dragostea de victorie și de eliberare prin acțiune. După cum remarca un membru al juriului, nici unul din concurenți „n-a avut destulă muzică într-însul !"

Versuri, melodie, freamăt, toate acestea țin de inspirație, de meșteșug, de entuziasmul artistului creator. Am impresia că nu avem deocamdată un marș al sportului românesc, un imn al sportivilor noștri, nu fiindcă ne-ar lipsi poeții și compozitorii înzestrați, ci fiindcă aspectul acesta de cîntec cu tematică specială n-a fost privit cu seriozitatea ce i se cuvine. Or, numai din această seriozitate poate să apară prodigioasa erupție melodică și ritmică, pe care sportivii o așteaptă.

Sînt poeți și sînt destui muzicieni, care participă la competițiile de arenă, care se însuflețesc pentru victoriile echipelor sau recordmanilor noștri. De ce li se oprește, oare, însuflețirea în pragul mesei lor de lucru, înaintea clapelor pianului ? Deoarece cîntecul sportiv li se pare, probabil, un lucru prea ușor, poate chiar neimportant artistic, lipsit de conținutul și noblețea faptului creator. Ei uită, se pare, că orice cîntec pe care mulțimile și-l însușesc este întotdeauna o sinteză desăvîrșită a simțirii și artei, un triumf al inventivității creatoare. Prin el, creatorul a reușit să dea în propriul său suflet peste sufletul mulțimii, peste sufletul unei întregi țări sau chiar lumi.

De astfel de cîntece, de un astfel de cîntec sau marș al sportului românesc avem nevoie. Poeții și compozitorii sînt invitați să colaboreze împreună spre a-l crea cît mai curînd și cît mai izbutit, participînd prin vers și melodie la freamătul sportiv, puternic și sănătos, din țara noastră. Nu numai CNEFS îl așteaptă, ci și noi, cei mulți — sportivi și nesportivi deopotrivă — spre a ne adăpa la izvorul lui de entuziasm liric !

George SBÂRCEA

În curînd RADU BELIGAN la TEATRUL BULANDRA

într-o nouă comedie românească

TRANSPLANTAREA INIMII NECUNOSCUTE

de ALEXANDRU MIRODAN

ÎN CADRUL FESTIVALULUI FILMULUI SOVIETIC, AZI LA CINEMATOGRAFUL „REPUBLICA"

fotbal

AZI, LA BACĂU, UN MECI DECISIV:

DINAMO ÎNTÎLNEȘTE PE SKEID OSLO

BACĂU, 28 (prin telefon, de la trimisul nostru). — La numai o săptămînă după prima lor confruntare, care a avut loc în capitala Norvegiei și care s-a încheiat, după cum se știe, cu un rezultat de egalitate (0—0), Dinamo Bacău și Skeid Oslo se întîlnesc din nou, de data aceasta într-o partidă cu caracter decisiv pentru calificarea în turul următor al „Cupei europene a tîrgurilor". Bineînțeles, meciul de miercuri, foarte important prin miza sa, a stîrnit un interes deosebit printre iubitorii fotbalului din oraș și din localitățile învecinate.

În vederea meciului cu Skeid, dinamoviștii băcăuani și-au încheiat azi pregătirile printr-un antrenament efectuat pe stadionul central al orașului. Într-o discuție purtată cu antrenorul principal al echipei, Valeriu Neagu, acesta ne-a spus că meciul de campionat cu A. S. Armata Tg. Mureș, susținut duminică, a fost foarte util în pregătirea partidei cu echipa norvegiană.

„Fotbaliștii din Tg. Mureș, a subliniat antrenorul băcăuanilor, **au pus accent pe un joc de apărare, ceea ce se presupune că vor face și oaspeții noștri din Oslo. În fața acestei stricte defensive, echipa noastră s-a descurcat mai anevoie, greșind printr-un joc lateral exagerat la mijlocul terenului și prin concentrarea acțiunilor de atac pe centru, unde veneau și extremele. La antrenament, am căutat să remediem aceste lacune, așa cum o vom face și în meciul de miercuri. Va trebui să jucăm ofensiv, fiindcă numai printr-o victorie putem obține calificarea în etapa următoare a competiției".**

Asigurîndu-ne că toți componenții lotului băcăuan sînt apți de joc și că au un moral foarte bun, antrenorul Neagu ne-a precizat că în partida de miercuri va folosi aceeași formație care a evoluat la Oslo, adică: Ghiță — Comănescu, Nedelcu, Velicu, David, Vătafu, Duțan, Daniel Ene, Dembrovschi, Rugiubei, Băluță.

În ceea ce-i privește pe oaspeți, ei au sosit la Bacău de-abia marți seară, la ora 20. După cum ne-au spus, însă, președintele clubului și antrenorul echipei, jucătorii nu resimt oboseala călătoriei de peste 5 ore cu avionul și speră că vor face un meci bun și vor cîștiga. Ei vor efectua, probabil, în dimineața meciului un ușor antrenament de acomodare cu terenul de joc. În privința formației, ea va fi, ca și în cazul gazdelor, aceeași care a evoluat și la Oslo. Deci: Kristiansen — Gyversen, Mathisen, Olafsen, Wangen, Borno, Gulbrandsen, Noess, Sjoberg, Soethrand, Johansen.

Meciul va începe la ora 14.30 și va fi condus de o brigadă de arbitri din Ungaria, avînd la centru pe Janos Alamsi, iar la linie pe dr. Ferenc Vincze și Zoltan Magyar.

Iubitorii fotbalului din întreaga țară vor putea urmări în întregime prin intermediul micului ecran partida Dinamo Bacău — Skeid Oslo, televiziunea inaugurînd astfel seria transmisiilor sportive din acest oraș moldovenesc.

C. FIRANESCU

Stadionul din Constanța. Ne aflăm în minutul 90 al derbyului etapei, Farul — Dinamo București. Deși conduși cu 2—0, constănțenii nu s-au resemnat și atacă vehement buturile apărate de Coman. Și iată, cînd secundele pînă la finalul partidei sînt numărate, gazdele reușesc să înscrie. Tănase șutează de la 20 m iar Badea, aflat pe fază, intervine. Mingea „liftată" de el intră în poarta în care s-au îngrămădit, în speranța evitării golului, Ștefan, Coman, Gherghel (căzut la pămînt), Deleanu. Dar în zadar. Balonul mai are puțin și va trece de linia porții. Amărăciunea primirii golului va fi însă atenuată de faptul că peste cîteva secunde, meciul se va încheia cu victoria liderului.

Foto: S. BACKSI

Arbitri români peste hotare

După cum s-a mai anunțat, meciul St. Etienne—Legia Varșovia, din cadrul Cupei campionilor europeni, care se va disputa în ziua de 26 noiembrie, va fi condus de o brigadă de arbitri români. În cursul zilei de ieri, Federația română de fotbal a comunicat la U.E.F.A. numele arbitrilor: Cornel Nițescu, Constantin Bărbulescu și Nicolae Mihăilescu.

ARBITRII ETAPEI A X-A A CAMPIONATULUI DIVIZIEI A

• DINAMO BUCUREȘTI — U.T.A.: *Al. Alexa* (Rm. Vîlcea), ajutat la linie de Gr. Bîrsan (Galați) și S. Nicolau (Constanța).

• POLITEHNICA IAȘI — F.C. ARGEȘ: *G. Limona*, ajutat la linie de C. Dinulescu și V. Toma (toți din București);

• CRIȘUL — STEAGUL ROȘU: *V. Topan*, ajutat la linie de I. Cîmpeanu și G. Veres (toți din Cluj);

• A.S. ARMATA TG. M. — RAPID: *E. Vlaiculescu*, ajutat la linie de M. Moraru și M. Marinciu (toți din Ploiești);

• JIUL — UNIV. CRAIOVA: *V. Dumitrescu*, ajutat la linie de Gh. Vasilescu I și M. Bică (toți din București);

• FARUL — DINAMO BACĂU: *N. Mihăilescu*, ajutat la linie de R. Buzdun și M. Sadoveanu (toți din București);

• STEAUA — „U" CLUJ: *I. Ritter* (Timișoara), ajutat la linie de I. Drăgulici și M. Biolan (ambii din Tr. Severin);

• C.F.R. — PETROLUL: *N. Petriceanu*, ajutat la linie de C. Manusaride și L. Ștefan (toți din București).

AZI O NOUĂ ETAPĂ ÎN „CUPA ROMÂNIEI"

Atenția amatorilor de fotbal este îndreptată azi spre noua etapă a popularei competiții dotată cu „Cupa României". În program figurează 16 meciuri, care vor desemna echipele ce vor participa în „16"-imi alături de divizionarele A.

Dar, iată partidele ce se vor disputa astăzi:

Victoria Moreni — Metalul Tîrgoviște,
Minerul Moldova Nouă — C.S.M. Reșița,
C.I.L. Blaj — Chimia Rm. Vîlcea,
C.F.R. Pașcani — Chimia Suceava,
Victoria Roman — Gloria Bîrlad,
Rulmentul Bîrlad — Oțelul Galați,
S.U.T. Galați — Metalul București,
I.M.U. Medgidia — Portul Constanța,
Minerul Ghelar — Gaz metan Mediaș,
Minaur Zlatna — Metrom Brașov,
Someșul Satu Mare — Ripensia Timișoara,
C.I.L. Gherla — Olimpia Satu Mare,
Arieșul Turda — C.S.M. Sibiu,
Tractorul Brașov — Flacăra Moreni,
Metalul Tr. Severin — Minerul Anina,
Sportul studențesc București — Dunărea Giurgiu (stadionul Politehnica, ora 14,30).

Toate meciurile vor începe la ora 14,30.

OAIDĂ, ACELAȘI PRIETEN CU FAIR-PLAY-UL...

Aseară tîrziu, a sunat telefonul la redacție, și mare ne-a fost surpriza cînd la celălalt capăt al firului am distins vocea fostului internațional, Nicolae Oaidă, actualmente antrenor al divizionarei C, Flacăra roșie București.

— *Am o mare rugăminte la dumneavoastră* — ne-a spus Oaidă. *Duminică, echipa mea a jucat la Turnu Măgurele, cu Chimia, și arbitrajul brigăzii craiovene condusă de V. Grigorescu a fost, fără exagerare, excepțional. În destui ani pe care i-am petrecut pe terenul de sport, am avut puține ocazii să asist la un asemenea arbitraj, ireproșabil. Rugămintea ar fi, ca prin intermediul ziarului, să transmiteți mulțumirile mele celor trei cavaleri ai fluierului din Craiova.*

I-am promis lui Nicolae Oaidă că, în măsura posibilităților, rugămintea lui va vedea lumina tiparului. Am discutat apoi despre una, despre alta și în final, l-am întrebat, în glumă:

— Bine, i-ai mulțumit arbitrului, dar ai uitat să ne spui cu ce scor a cîștigat duminică Flacăra roșie!

— *N-a cîștigat de loc? A pierdut cu 3—0!*

Așadar, și pe banca antrenorilor, fostul jucător al Progresului rămîne același prieten cu fair-play-ul...

Campionatul național al juniorilor și școlarilor

Rezultatele înregistrate în etapa disputată duminică:

Electroputere Craiova — Victoria Tg. Jiu 5—1 (2—1),
Textila Buhuși — Chimia Oraș Gh. Gheorghiu-Dej 1—1 (0—1),
Șc. sp. Unirea — Liceul nr. 2 Iași 2—0 (1—0),
Minerul Gura Humorului — Penicilina Iași 2—1 (2—0),
Victoria Călan — Minaur Brad 2—1 (1—0),
Medicina Tg. Mureș — Lemnarul Odorheiul Secuiesc 1—0 (0—0),
Gaz metan Mediaș — Chimica Tîrnăveni 1—2 (0—1).
C.F.R. Pașcani — Politehnica Iași 1—2 (1—1),
Rulmentul Bîrlad — Victoria Roman 1—0 (0—0),
Comerțul Brăila — Ancora Galați 2—0 (1—0),
Industria sîrmei — Metalul Aiud 2—2 (1—0),
Minerul Teliuc — Metalul Hunedoara 0—1 (0—0),
Someșul Satu Mare — Olimpia Oradea 1—0 (1—0),
Farul Constanța — Mașini unelte București 7—0 (4—0),
C.F.R. Arad — Metalurgistul Cugir 4—0 (2—0).

FOTBAL FEMININ

PROGRESUL BUCUREȘTI — RULMENTUL BRAȘOV 3-2 (2-1)

Brașovencele, după ce au susținut două întîlniri cu suratele lor din Ploiești, au ținut să-și etaleze cunoștințele fotbalistice și în Capitală. Întîlnind pe stadionul din str. dr. Staicovici echipa *Progresul București*, jucătoarele de la poalele Tîmpei au fost nevoite de data aceasta să soarbă din cupa amară a înfrîngerii. Scor final: *3—2* pentru *Progresul*. Autoarele golurilor: *Neagoie (2), Velicu* pentru învingătoare și, respectiv, *Naco (2)*.

ECOURI • ECOURI • ECOURI • ECOURI • ECOURI • ECOURI • ECOURI

• Am avut o etapă bogată în goluri — 34 — și în note mari. Într-un clasament al tuturor „echipelor etapelor", realizat pe baza mediilor notelor, echipa acestei etape (în care, din cauza convorbirilor telefonice, s-au strecurat două erori) ar fi pe primul loc. Este o formație alcătuită din jucători cu note numai de 9 și 10. Dar iat-o: Constantinescu 9 — Pigulea 9, Lupescu 10, Popa 9, Bitlan 9, Strîmbeanu 9, Dujan 9, Petreanu 9, Dumitrache 9+, I. Constantin 9, Györfi 9+. Deci, media generală peste 9. Pe cînd o echipă a etapei numai din note de 10?

• Deși a fost păzit în permanență de 2—3 adversari, Dumitrache a evoluat excelent. În fața

jocului său, publicul a fost nevoit să-și ridice pălăria și să aplaude la scenă deschisă. Dumitrache i-a răspuns cu un zîmbet iar în final, în mijlocul a 20—30 de copii, acolo pe gazon el dădea autografe de parcă se afla de cînd lumea în Constanța. Ce înseamnă jocul bun...

• *Toată lumea a văzut cum Sasu s-a accidentat. În min. 2, înaintașul Farului s-a angajat într-un sprint puternic și prelungit. Dar, la un moment dat, și-a întrerupt cursa și a început să șchioapăte. Clar — întindere. Și antrenorii au observat. Iată de ce nu le înțelegem rațiunea de a-l fi lăsat pe Sasu în teren, fiindcă era evidentă incapacitatea sa de a mai continua întrecerea. Și acum o întrebare pentru cel în cauză: „Cum a făcut încălzirea? Un jucător cu atîta experiență nu-i acordă acestui capitol atenția cuvenită?".*

• *„Feriți-vă, că vine Stoica"*, striga cineva în tribuna stadionului din Constanța, făcînd aluzie la jocul dur al fundașului central de la Farul. Glumă, glumă, dar cetățeanul avea dreptate. Stoica a venit de vreo două-trei ori în careul bucureștenilor și nu a plecat de acolo pînă nu l-a lovit pe Coman. Și ca să nu se mai întîmple asemenea lucruri (fiindcă nu e prima dată) noi am spune antrenorilor de la Farul următoarele: *„Feriți-l pe Stoica de suspendare!"*.

• Numai Radu (F. C. Argeș) a realizat, duminică, ceea ce englezii denumesc un „hat-trick". Prin aceasta se înțelege trei goluri CONSECUTIVE înscrise de același jucător. Ori, între primul gol al lui Lupescu și golurile trei

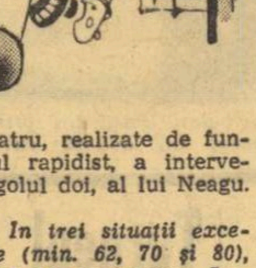

și patru, realizate de fundașul rapidist, a intervenit golul doi, al lui Neagu.

• *În trei situații excelente (min. 62, 70 și 80), lansat pe contraatac, Lucescu a ajuns pînă în apropierea porții lui Ștefănescu. Dar în toate cazurile, în loc să paseze lui Dumitrache sau Sălceanu, aflați în poziții ideale de gol, Lucescu a ținut morțiș să înscrie el, irosind ocazii dintre cele mai bune. Surprinzătoare, pentru noi, atitudinea acestui jucător pe care-l cunoaștem ca un bun coleg de echipă.*

• *Faultat de Libardi, Dumitru nu s-a mulțumit cu sancțiunea arbitrului. Cîteva clipe mai tîrziu, a-*

lergînd după Libardi, l-a șarjat violent. Am roșit noi, pentru cele întîmplate. Dumitru, nu. Dar nici cei de la Rapid?

• Avem un nou înaintaș central de valoare? Poate că e prematură o astfel de întrebare, legată de noua achiziție a Jiului, Ion Constantin, dar, fără discuție, el este omul care s-a „văzut" cel mai mult, duminică, din echipa care a fost gata să îngenuncheze Rapidul, la București. Obținînd nota 9, el a fost... selecționat în „echipa săptămînii".

Ion Constantin e tînăr (nu vă luați după pleșuvia lui!). El este născut la 20 ianuarie 1946. A jucat, în divizia A, la Progresul, a fost legitimat la Dinamo București, fără să găsească cheia fermecată a succesului. A găsit-o la Jiul? S-ar putea...

• *Am avut — și avem toată stima pentru aportul pe care, ca jucător și apoi ca antrenor, l-a adus — și îl aduce — Șt. Onisie în propășirea fotbalului nostru în cadrul clubului Steaua. După o glorioasă carieră de sportiv, carieră în care și-a cîștigat deopotrivă galoanele gloriei cît și ale seriozității, Onisie s-a dedicat meseriei de antrenor, pe care — sîntem convinși de aceasta — o practică cu succes.*

Mare ne-a fost mirarea cînd, duminică, în timpul meciului Steagul roșu — Steaua, antrenorul secund al militarilor l-a apostrofat în repetate rînduri, în auzul tribunei, pe arbitrul Em. Vlaiculescu, pentru un ofsaid pe care, într-adevăr, acesta îl... trecuse cu vederea... Dar de aici și pînă la „măi, doctore (n.n. arbitrul Vlaiculescu este de profesie medic), ești chior, pune-ți ochelari, măi chiorule!" e un drum lung.

Dacă antrenorii pot fi nervoși și-și pot vărsa năduful în auzul spectatorilor, atunci ei nu trebuie să uite că și arbitrii au nervii lor! Că de greșit, ne demonstrează antrenorul Șt. Onisie, greșesc la fel de grav și unii și alții...

• Duminică, la Bacău, Caniaro s-a dovedit foarte periculos în toate acțiunile sale. Văzînd, de la bun început, că nu-l poate stopa pe atacantul mureșean, fundașul David a apelat, în disputa cu adversarul său direct, la toate metodele permise în „luptele libere". Am întocmit, de altfel, și o statistică. Din 40 de atacuri, 34 au fost... faulturi!!!

Lăudabil mi se pare însă faptul că publicul băcăuan a reacționat prompt la intervențiile incorecte ale lui David, sancționîndu-l prin dezaprobări și fluierături...

• *La sfîrșitul partidei de la Bacău, jucătorul Vătafu a venit la cabină ca să prezinte încă o dată scuze arbitrului Gh. Popovici. El i se adresase pe teren cu cuvintele „nea Gelule", fiind sancționat cu o lovitură liberă indirectă...*

Scena ni s-a părut amuzantă, amintindu-ne că alți jucători nu sînt pedepsiți cînd folosesc diminutive mult mai... puțin delicate la adresa arbitrilor.

• În formația de „tineret-rezerve", a mureșenilor, au apărut: Bay, Dodu, Balaș, Sico, Lungu și Silaghi. Adăugîndu-l pe Racksi, Tîmpănaru, Sîrbu (transferați) avem aproape intactă imaginea formației de acum un an!

• *În tribuna stadionului de la Bacău se amenajează o cabină de transmisie pentru televiziune și radio. Ar fi indicat ca în același loc să se prevadă și masa presei, deoarece din punctul unde este instalată, ea acum, nu permite o bună vizibilitate a terenului de joc.*

Sperăm că glasul nostru va fi auzit de forurile respective...

• Sîntem datori, cu un act justițiar, față de brașoveanul Györfi, autorul primului gol al echipei sale în poarta lui Suciu: după nota primită de la cronicarul ziarului nostru,

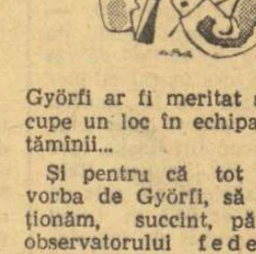

Györfi ar fi meritat să ocupe un loc în echipa săptămînii...

Și pentru că tot este vorba de Györfi, să menționăm, succint, părerea observatorului federal, Dincă Schileru: *„Extrema stîngă a Steagului roșu a jucat foarte bine, și cum repetă el comportările bune, cred că a venit timpul să fie chemat la unul dintre loturile reprezentative".*

Aceasta este și opinia noastră...

Desene de AL. CLENCIU

ECOURI • ECOURI • ECOURI • ECOURI • ECOURI • ECOURI • ECOURI

LOTO — PRONOSPORT

BILETE COLECTIVE LA PRONOEXPRES, LOTO ȘI PRONOSPORT

În scopul îmbunătățirii formelor de participare la sistemele de joc săptămînale, Administrația de Stat Loto-Pronosport pune la îndemîna participanților o nouă formă de participare colectivă: BILETELE COLECTIVE.

Prin introducerea acestor bilete colective se măresc considerabil șansele de cîștig ale participanților care au astfel posibilitatea de a juca scheme mari cuprinzînd cît mai multe variante simple sau variante combinate cu un număr mare de pronosticuri sau numerele alese (pînă la 15 numere la Pronoexpres și pînă la 30 numere la Loto), achitînd 10% din contravaloarea biletului respectiv.

Precizăm că, pe aceste bilete, se poate participa la sistemele Pronoexpres, Loto și Pronosport, la toate felurile de concursuri și trageri (obișnuite, speciale și excepționale).

Biletele colective se introduc începînd cu concursul Pronoexpres nr. 46 din 12 noiembrie 1969, tragerea Loto din 14 noiembrie 1969 și concursul Pronosport nr 46 din 16 noiembrie 1969.

Amănunte în „Programul Loto Pronosport" de marți 28 octombrie a.c. și la agenții.

• Participați la tragerea Loto de vineri 31 octombrie 1969, la care puteți obține premii substanțiale în bani. Astăzi și mîine sînt ULTIMELE ZILE pentru procurarea biletelor.

PREMIILE CONCURSULUI PRONOSPORT NR. 43 DIN 26 OCTOMBRIE

CATEGORIA I: (12 rezultate) 17,5 variante a 5 136 lei; CATEGORIA A II-A: (11 rezultate) 361,5 variante a 298 lei; CATEGORIA A III-A: (10 rezultate) 3 480,5 variante a 46 lei.

SCHIORII ALPINI ÎN FEBRA PREGĂTIRILOR

(Urmare din pag. 1)

cu puțin timp înainte, a fost asigurat nu numai un cadru optim tehnic (cronometraj efectuat cu celula fotoelectrică, oficiali etc), ci și emoțional, ceea ce a impus sportivilor o excelentă ținută, iar rezultatele au fost concludente. Se impune pentru controlul viitor (mai ales că va fi centralizat pentru loturile reprezentative) asigurarea celor mai bune condiții de verificare.

Numărul destul de restrîns al sportivilor prezenți la control (46 — Brașov și 29 — Prahova, dintre care numai două senioare și șase junioare), ca și absența multor secții de schi, ne face să privim cu îngrijorare efectivul real de schiori pe care ne vom baza în sezonul următor. Acest aspect pune sub semnul întrebării preocuparea secțiilor de performanță pentru recrutarea de noi elemente, consolidarea efectivelor, munca de perspectivă și, poate, chiar conținutul muncii de pregătire (în treacăt fie spus, unii sportivi nici nu aveau ce controla, căci un control presupune o pregătire anterioară, iar în lipsa ei...).

Analizînd rezultatele probelor de control, a reieșit faptul că schiorii fruntași au, în ansamblu, un nivel satisfăcător al stadiului de pregătire pentru etapa prezentă, dar, disproporția dintre nivelul calităților fizice de bază, motricitatea specifică, felul în care este suportat efortul, ne face să semnalăm unele aspecte de care va trebui să se țină seama în pregătirea din etapele următoare.

Se pare că preocuparea pentru dezvoltarea forței generale a primat față de celelalte calități (dovadă fiind indicii obținuți), scăpîndu-se din vedere faptul că toate calitățile fizice trebuie dezvoltate în mod unitar și, mai ales, că schiorul alpin are nevoie, în primul rînd de îndemînare, viteză de reacție și execuție a mișcărilor, de forța mai puțin brută ca aceea care se manifestă în condiții statice și dinamice de echilibru, legată evident de viteză ca și de rezistență; în timp ce rezistența trebuie obținută pe calea lucrului anaerob și mai puțin aerob. În această direcție, rezultatele au fost mai slabe.

Concepția că schiorul alpin trebuie să fie în același timp atlet și acrobat are la bază realitatea concretă a schiului actual pe plan mondial și explică în mare măsură nivelul salt valoric înregistrat de fete, a căror evoluție, pe cele mai diferite trasee, greu poate fi deosebită de a băieților. Iată pentru ce, reprezentativele Franței, Austriei, Elveției, S.U.A. etc. acordă o importanță deosebită pregătirii fizice multilaterale și specifice, nu numai pe uscat, ci chiar și în perioada de bază, făcînd uneori apel la specialiști din alte discipline (S.U.A. la un acrobat, Franța, Elveția la profesori de educație fizică etc.). Karl Schrantz, Henri Duvillard, Jean și Pierre Augert și-au explicat performanțele, la sfîrșitul sezonului trecut, prin preocuparea deosebită pentru pregătirea fizică în perioada de lucru pe uscat.

Faptul că unii sportivi de bază manifestă o oarecare oboseală este o urmare a stagiilor efectuate în Valea Albă și la mare care au solicitat, fiecare în parte, destul de mult pe sportivi. În continuare, este necesară o mai atentă dozare a volumului, intensității și complexității solicitărilor, fiindcă scopul este aducerea sportivilor în perioada de lucru pe zăpadă proaspeți, viguroși și nu plictisiți și storși de vlagă. De asemenea, între antrenamentele efectuate în cadrul secțiilor, cele în care se lucrează sub conducerea antrenorului de lot și pregătirea suplimentară, în particular, a sportivilor, pe parcursul ciclurilor săptămînale, trebuie să existe o bună coordonare.

În privința mijloacelor folosite, trebuie să se dea atenție, atît celor specifice, cît și celor nespecifice, făcîndu-se apel la sporturile complimentare, ca patinajul pe rotile, ciclismul, sărituri la trambulină, gimnastică acrobatică, ca și lucrul în pădure.

Regretăm că preocuparea pentru acrobatică este aproape inexistentă, iar patinajul pe rotile a fost abandonat, cu toate că se obținuseră în anii anteriori rezultate satisfăcătoare. În această direcție, lotul feminin francez, folosește din plin patinajul pe rotile, organizînd și concursuri. De altfel, alpinii francezi sînt adepții unei mari varietăți în antrenamentul de uscat. Iată o mostră de lucru: după ce au disputat un slalom pe zăpadă pe vîrful Blame din preajma Clusaz-ului, au schimbat bastoanele cu volanul mașinii pentru a se întrece într-o cursă de coastă, apoi au făcut schi nautic între Annency și Le Castellet. Rivalitățile sînt tranșate în continuare într-o cursă de ciclism cu 5 sprinturi pe parcursul a 15 kilometri, pentru a sfîrși cu o întrecere într-o scurtă regată de canotaj. Totul pe fondul unui entuziasm de nedescris.

Nici alpinii noștri nu au fost mai prejos în etapa recent încheiată, ei îmbinînd schiul pe apă cu ciclismul, înotul cu canotajul, într-un spirit de permanentă întrecere.

Este bine ca varietatea să constituie o preocupare permanentă și în continuare, în antrenamente, urmărindu-se înlăturarea deficiențelor individuale, folosirea cu precădere a exercițiilor și sporturilor cu structuri de mișcări apropiate schiului, îmbunătățirea motricității generale, prin formarea și perfecționarea de deprinderi de mișcare noi și cît mai variate, ce necesită un bun echilibru și orientare spațială a corpului, stimularea continuă a proceselor gîndirii, atenției, memoriei specializate, voinței și curajului, menținerea și stimularea spiritului de întrecere, prin organizarea unui număr sporit de controale și concursuri simple.

Perioada care a mai rămas pînă la căderea zăpezii este suficientă pentru a pregăti în cele mai bune condiții alpinii noștri.

sportul în lume

CORESPONDENȚĂ DIN BELGRAD

LA ÎNCHEIEREA REUNIUNII FORURILOR OLIMPICE

În stațiunea balneară Dubrovnik (Iugoslavia) s-au încheiat duminică lucrările reuniunii comune a Comitetului executiv al Comitetului Internațional Olimpic și a Comitetelor olimpice naționale. Participanții au examinat diferitele probleme înscrise pe ordinea de zi în rîndurile cărora au figurat : definirea amatorismului, discriminarea rasială în sport, crearea unui Institut olimpic la Atena, reorganizarea Jocurilor Olimpice și raporturile dintre C.I.O. și Comitetele olimpice naționale.

Discriminarea rasială în mișcarea sportivă a dominat, se poate spune, actuala sesiune, în urma puternicelor proteste formulate, în special, de delegațiile țărilor afro-asiatice față de participarea Republicii Sud-Africane și Rhodesiei la lucrări, țări care, după cum se știe, legiferează deosebirea dintre rase și pe plan sportiv. După o serie de ședințe, desfășurate cu ușile închise, s-a stabilit că delegațiile celor două țări vor lua parte la dezbateri în calitate de observatori, problema participării Republicii Sud-Africane în mișcarea olimpică urmînd să fie examinată cu prilejul sesiunii C.I.O. de la Amsterdam din mai 1970. **„Este clar în prezent — a** declarat un delegat african — **că C.I.O., la Amsterdam, nu va avea altă alternativă decît să rupă complet legăturile sale cu R.S.A."**

Definirea statutului de amator a suscitat numeroase controverse între cei ce preconizează un amatorism „pur" și alții ce au adoptat o poziție mai puțin intransigentă. Și această problemă va fi reexaminată în 1970 la Amsterdam, în baza unui referat elaborat de Comitetul executiv al C.I.O. în colaborare cu federațiile sportive internaționale. La acest punct al ordinii de zi, delegații țărilor africane au propus ca, Comitetele olimpice naționale care dispun de fonduri mai numeroase să susțină o parte a cheltuielilor de organizare a unor competiții sportive regionale și să acorde un ajutor mai mare țărilor ce nu dispun de venituri prea mari.

Cu majoritatea voturilor delegaților, sesiunea a aprobat proiectul creării unui Institut olimpic la Atena. Președintele C.I.O., Avery Brundage, a ținut însă să precizeze că acest for nu dispune, deocamdată, de fondurile necesare traducerii în viață a acestui proiect, chestiunea urmînd să fie evocată într-una din viitoarele reuniuni ale C.I.O.

Dezbateri strînse au suscitat propunerile în vederea reorganizării Jocurilor Olimpice în cursul cărora s-au înfruntat părerile celor ce susțineau ca J. O. să devină o competiție individuală și pe echipe, cu acelea ale celor ce subliniau necesitatea menținerii caracterului național al participanților. Majoritatea s-a pronunțat în favoarea menținerii actualei formule de desfășurare, în care J. O. trebuie să fie **o întîlnire a sportivilor reprezentînd propriile lor țări.**

În ce privește programele J. O. s-a hotărît ca o comisie mixtă, alcătuită din reprezentanți ai Comisiei executive a C.I.O. și ai federațiilor sportive internaționale să elaboreze un proiect privind eventuala reducere a numărului participanților în faza finală, hotărîrea definitivă urmînd să fie luată la Amsterdam.

În ultima zi a sesiunii, organizatorii J. O. din 1972 au prezentat rapoarte privind stadiul pregătirilor. Membrii comitetelor de organizare din Sapporo (Japonia) și München (R. F. a Germaniei) au dat asigurări că, în baza măsurilor luate, întrecerile se vor desfășura în condiții optime, la termenele prevăzute. În sfîrșit, s-a hotărît crearea unei comisii mixte care va pregăti viitorul Congres al C.I.O. programat la Sofia, în septembrie 1971.

Ivo GORAN

CURSA DE 100 KM MARȘ

VICTOR SUH (ROMÂNIA) PE LOCUL 6

LUGANO, 28 (Agerpres) La Lugano (Elveția) s-a disputat o probă de marș de 100 km. Victoria a revenit atletului Peter Selzer, care a parcurs această distanță în 9h29:32,0. Pe locurile următoare s-au clasat Kurt Sakowski (R. D. Germană) — 9h39:13,0 și Bernhard Nemerich (R. F. a Germaniei) — 9h51:54,0. Sportivul român Victor Suh a ocupat locul 6 cu rezultatul de 10h32:32,0.

NOI MECIURI ÎN COMPETIȚIA INTERNAȚIONALĂ DE TENIS ÎN SALĂ

La Toulouse s-a disputat întîlnirea dintre selecționatele de tenis ale Franței și Spaniei, contînd pentru „Cupa Regelui Suediei" (pe teren acoperit).

Victoria a revenit gazdelor, cu scorul de 4—1. Francezul Courcol l-a învins cu 6—2, 7—9, 6—1 pe Munoz. Partida de dublu a fost cîștigată de perechea franceză Beust-Godrella, învingătoare cu 3—6, 13—11, 6—4 în fața spaniolilor Arilla-Orantes.

În cadrul aceleiași competiții, la Budapesta, echipa Ungariei a dispus cu 5—0 de reprezentativa Finlandei. Gulyas l-a întrecut cu 4—6, 7—5, 8—6 pe Souminen, iar Barany a cîștigat cu 6—4, 6—1 la Petersen.

RECORD MONDIAL DE MARE FOND

LONDRA, 28. — Atletul englez John Tarrant din Manchester a stabilit un nou record mondial de mare fond. El a parcurs distanța de 100 mile (160,934 km) în 12h 31:10. Pînă în prezent acest record era deținut de atletul sud-african Dennis Box cu timpul de 13h 01:43.

ANDREIKO ȘI-A PĂSTRAT TITLUL MONDIAL LA ȘAȘKI

MOSCOVA 28 (Agerpres). — Partida a 17-a din cadrul meciului pentru titlul mondial la șașki (dame), care are loc la Moscova între marii maeștri sovietici Andreiko și Kuperman, s-a încheiat remiză la mutarea 38. Scorul este favorabil lui Andreiko cu 10—7. Pînă la încheierea meciului mai sînt de jucat trei partide. Indiferent de rezultatele care vor fi înregistrate în aceste partide, Andreiko și-a păstrat titlul de campion mondial.

După o lungă perioadă de pauză, cicliștii olandezi au reînnoit contactul cu podiumul victoriei prin Gerben Karstens, unul din rutierii cei mai talentați ai „țării lalelelor". Karstens a cîștigat, recent, una din cursele clasice ale sezonului de toamnă, trecînd primul linia de sosire în Turul Lombardiei. Iată-l pe învingător (în foto) ,savurîndu-și triumful.

Foto : MIROIR SPRINT

A.C. Milan a plătit un greu tribut

(Urmare din pag. 1)

fost precedat de incidentele de acum patru ani, cînd Milan a jucat la Rio de Janeiro cu F.C. Santos, de cele din cadrul finalei Internazionale-Independiente disputată la Buenos Aires ca și de tristele episoade din meciul Celtic-— Independiente, de acum doi ani. Este un fel de „tradiție" care se perpetuează indiferent care ar fi echipa sud-americană opusă finaliștei europene.

Iată pentru ce președintele clubului Milan, la înapoierea în Italia, a spus : **„Acum sîntem deținătorii Cupei și, bineînțeles, trebuie să o apărăm. Dar vom face aceasta numai dacă ni se vor da garanții precise că întîlnirile se vor desfășura în limitele sportivității. Dacă nu, vom proceda în consecință".** Prin aceste ultime cuvinte se poate înțelege că tînărul președinte al roș-negrilor, Carraro, întrevede posibilitatea de a renunța la Cupă pentru a nu risca să distrugă jucători care valorează sute de milioane de lire.

Duminică, Milan ar fi trebuit — conform calendarului — să joace cu Bologna. Partida, din dispoziția federației italiene și cu acordul celor două cluburi, a fost amînată pentru miercuri 29 octombrie. Ce formație va alinia Milan ? Este greu de răspuns chiar dacă am admite că în aceste cîteva zile s-ar putea întîmpla miracole. Cu siguranță vor fi nevoiți să stea în tribune Combin, care are fața desfigurată de pe urma loviturilor primite de la Aguirre, și Malatrasi care a fost literalmente maltratat de Conigliaro. Nesigure sînt și prezențele pe teren ale lui Prati și Lodetti, care au suferit de asemenea serioase contuzii în „bătălia" de la Buenos Aires.

„Îmi place jocul bărbătesc, admit uneori chiar și jocul mai dur — a spus antrenorul Rocco în momentul în care a descins din avion. **Dar este o limită care nu poate fi depășită. Estudiantes a premeditat această agresiune asupra lui Milan, crezînd că, procedînd astfel, va putea reface handicapul".**

Cinci jucători în luptă pentru balon ! Fază din primul joc (Milan — Estudiantes 3—0) cînd de fapt italienii și-au asigurat un avantaj substanțial pentru cucerirea trofeului

„De la Estudiantes nimeni nu a jucat fotbal — a declarat la rîndul său, Rivera, căpitanul echipei Milan. **Argentinienii au făcut lupte libere, karate, judo, orice altceva numai fotbal nu. Am reținut, totuși, că cei doi tineri care nu au jucat la Milano, Romeo și Taverna, nu au urmat exemplul coechipierilor. Sînt demni de toată lauda. La Milan, Fogli a fost, pur și simplu, admirabil. Un jucător de un calm imperturbabil, de o ținută clasică și care a reușit să nu coboare la nivelul încăierării de la Buenos Aires".**

PIERINO PRATI

- **Echipa Milan a fost înființată în 1899 sub numele de Cricket Football Club.**
- **În prezent, A.C. Milan are o secție de fotbal alcătuită din 310 jucători legitimați, dintre care 23 sînt profesioniști, 71 semiprofesioniști, 75 juniori și restul copii pînă la 14 ani.**
- **La meciurile de campionat 15 073 suporteri au bilete-abonament. Clubul suporterilor echipei Milan în întreaga Italie înglobează aproape 500 000 de membri în cele 450 de centre din țară.**
- **Milan a cîștigat campionatul Italiei de nouă ori : 1901, 1906, 1907, 1951, 1955, 1957, 1959, 1962, 1968.**
- **A cîștigat Cupa țărilor latine de două ori : 1951 și 1956.**
- **A cîștigat Cupa campionilor europeni de două ori : 1963 și 1969.**
- **A cîștigat Cupa cupelor în 1968.**
- **În cupele europene, Milan a susținut 40 de meciuri. A cîștigat 23, a pierdut 12 și a terminat la egalitate 5. Golaverajul general : 107—57.**

CIȘTIGATORII „CUPEI INTERCONTINENTALE"

CUDICINI Fabio (născut la 20.X.1935 la Trieste) — portar. A activat la Ponziana-Triest, apoi la Udinese, la Roma și Brescia. A trecut la Milan în 1967. Are 1,91 m, 81 kg.

ANQUILETTI Angelo (25.IV.1943, Sandonato) — mijlocaș. A jucat la Solbiatese în echipa Atalanta. A trecut la Milan în 1966. 1,75 m, 73 kg.

MALATRASI Saul (17.II.1939, Calto) — mijlocaș central. Crescut la Spal, a jucat apoi la Fiorentina, Roma, Internazionale și Lecco. A trecut la Milan în 1967. 1,77 m, 78 kg.

SCHNELLINGER Karl Heinz (31.III.1939, Düren — R.F.G.) — fundaș. A jucat la F. C. Köln, Roma, și Mantova. La Milan din 1965. 1,80 m, 79 kg.

FOGLI Romano (21.I.1938, Santa Maria a Monte) — mijlocaș. Crescut la Torino, apoi a jucat la Bologna, iar în 1968 a trecut la Milan. 1,72 m, 69 kg.

LODETTI Giovanni (10.VIII.1942, Caselle Lurani) — mijlocaș și atacant. Crescut de Milan. 1,74 m, 69 kg.

ROSATO Roberto (18.VIII.1943, Chieri) — fundaș măturător și mijlocaș. Crescut la Torino, iar din 1966 la Milan. 1,76 m, 73 kg.

RIVERA Gianni (10.VIII.1943. Alessandria) — înaintaș. Crescut la Alessandria, activează la Milan din 1960. 1,75 m, 68 kg.

SORMANI Angelo (3.VII.1939, Jau-Brazilia) — atacant central. Crescut la F. C. Santos, a jucat apoi la Mantova, Roma și Sampdoria. Din 1965 activează la Milan. 1,82 m, 78 kg.

COMBIN Nestor (29.XII.1940, Las Rosas-Argentina) — înaintaș. A jucat la Lyon, apoi la Juventus, Varese și Torino. În actualul campionat activează la Milan. 1,76 m, 76 kg.

PRATI Pierino (13.XII.1946, Ciniselo Balsamo) — înaintaș. A jucat la Milan, apoi la Salermitana, iar din 1967 din nou la Milan. 1,81 m, 87 kg.

ROGNONI Giorgio (26.X.1946, Modena) — înaintaș. Crescut de Modena, din 1967 joacă la Milan. Are 1,73 m, 70 kg.

A FOST FIXAT LOTUL BOXERILOR FRANCEZI PENTRU MECIUL CU ROMÂNIA

PARIS, 28. — Federația franceză de box a alcătuit lotul din care urmează să se alcătuiască selecționata țării pentru meciul cu echipa României, programat la 22 noiembrie la Saint Brieuc. Pentru această partidă au fost desemnați 20 de boxeri care-și vor începe de la 10 noiembrie pregătirile în comun la Institutul Național al Sporturilor din Paris. Lotul cuprinde pe următorii boxeri, în ordinea categoriilor : *muscă :* Rabah Kaloufi, Bernard Messager ; *cocoș :* Aldo Cosentino, Sauveur Acquaviva ; *pană :* Alain Laine, Jacques Remond ; *semiușoară :* Daniel Bellantonio, Jean Piedvache ; *ușoară :* J. P. Younsi, Pierre Petit ; *semimijlocie :* Alain Ruocco, Germain Lemaitre ; *mijlocie mică :* Claude Clerget, Joel Le Guern ; *mijlocie :* Gratien Tonna, J. P. Malavasi ; *semigrea :* Henri Moreau, Bernard Varenne ; *grea :* Alain Victor, Gilbert Meslin. În linii mari primii boxeri trecuți la fiecare categorie sînt titularii echipei.

DIN NOU ÎN ZBOR PE SCHIURI

J. Raska, primul la trambulina de la Banska Bystrica

PRAGA, 28 *(Agerpres).* — Concursul internațional de sărituri cu schiurile de la trambulină, desfășurat pe pîrtia artificială de la Banska Bystrica, a revenit campionului cehoslovac Jiri Raska, care a totalizat 222,7 puncte. Cele mai bune sărituri ale sale au măsurat 66 și 60,5 m. Locul doi a fost ocupat de iugoslavul Branko Dolgar — 218,7 puncte (62,5 și 62 m). Concurentul francez Gilbert Poirot s-a clasat pe locul șase cu 209,9 puncte (60 și 59 m).

La San Juan

BORIS SPASSKI SE DISTANȚEAZĂ

După disputarea a 14 runde și a partidelor întrerupte, în turneul internațional de șah de la San Juan (Porto Rico), continuă să conducă Boris Spasski (U.R.S.S.) cu 10½ p, urmat de B. Parma (Iugoslavia), R. Bisguier (S.U.A.), D. Browne (Australia) — 9½ p, B. Larsen (Danemarca) — 9 p, J. Donner (Olanda), L. Schmidt (R.F. a Germaniei) — 8½ p etc.

Campionatul național de hochei

(Urmare din pag. 1)

hochei. Și au reușit să se achite bine de cinstea care li s-a făcut. Echipele au furnizat un meci interesant, plăcut, cu două reprize (prima și a treia) foarte animate. „Geologii" au început tare, au dominat, și **în min. 9 Bălăneanu a înscris primul gol al campionatului.** Ei au resimțit, însă, eforturile depuse și în repriza a doua n-au reușit să facă față ritmului dezlănțuit al dinamoviștilor, care au utilizat pe gheață mai cu seamă pe tinerii jucători promovați în prima echipă. În ultima treime jocul a fost din nou echilibrat, Dinamo cîștigînd în mod meritat această partidă.

Au înscris : Huțanu (min. 11 și 55), Făgăraș (min. 23), Ciobotaru (min. 29), Pană (min. 34), Trăușan (min. 48) pentru învingători, respectiv Bălăneanu (min. 9) și Niță (min. 19 și 53). A arbitrat bine cuplul bucureștean C. Zgîncă și C. Bănică.

AVINTU'L — TIRNAVA 7—1 (0—0, 4—1, 3—0)

AVÎNTUL : Pușkaș (Bogyan) — Mihoc, Pop—Sarkani, Balint—Andrei, Tamaș—I. Szabo, Vakar, Bașa—Jere, Kraus, Oswath—Csiser, Ballo, K. Antal. Antrenor : Istvan Szabo.

TÎRNAVA : A. Orban (Kedves)—Dezsy, Vass III—Iosub, Malnasi (I. Orban)—T. Szabo, Tarcsi, Vass I (Vass II)—Fr. Varga, Albert, Szöcs.

Jocul a fost confuz în prima repriză, cu greșeli, pase la adversar și ratări de ambele părți. Apoi, echipele s-au încălzit și partida a căpătat un aspect mai atractiv, mai ales datorită incursiunilor frumoase ale echipierilor Avîntului. Ei au atacat insistent, beneficiind în persoana lui Pop de un excelent fundaș ofensiv. Tîrnava nu a putut face față unui asemenea ritm de joc, trebuind să încline steagul în fața unei echipe evident superioare din toate punctele de vedere.

PROGRAMUL DE ASTĂZI :

Dinamo — Tîrnava
Agronomia — I.P.G.G.
Avîntul — Steaua

Au marcat : Bașa (min. 23), Jere (min. 24), Antal (min. 26 și 45), Pop (min. 31 și 57), Csiser (min. 44), respectiv Fr. Varga (min. 33).

STEAUA—AGRONOMIA 10—4 (3—0, 3—1, 4—3)

STEAUA : Crișan (Stoiculescu)—Varga, P. Sgîncă — Ioniță, Constantinescu—Corduban, Paraschiv (Doboș) — Calamar, Biro, G. Szabo — Gheorghiu, Iordan, Fodorea—Stefanov, Popescu, Bucur. Antrenori : Z. Csaka și N. Zografi.

AGRONOMIA : R. Șerban (Roth)—Bartha, Köllö—Toth, Tămaș—Borbath, Imre, Marian—Kozan, Gall, Texe—Santa, Bomber, Erös. Antrenori : A. Naghy, A. Kozan și I. Edvös.

Campionii au furnizat în compania studenților clujeni cel mai frumos și mai spectaculos joc al etapei. Încă din prima repriză ei au aplicat un presing insistent, masîndu-și adversarii în treimea adversă. Cu un patinaj excelent, în mare vervă de joc, steliștii au efectuat combinații cu o caligrafie ireproșabilă care le-au oferit nenumărate ocazii de gol. În ciuda scorului, Agronomia a dat o replică onorabilă, apărîndu-se cu strășnicie, dar nereușind să stăvilească elanul unui adversar nu numai dezlănțuit dar aflat și într-o seară de excelentă inspirație tactică.

Au marcat : Ștefanov (min. 15 și 58), Fodorea (min. 17), Doboș (min. 19), Varga (min. 24), Gheorghiu (min. 29), Biro (min. 36 și 49), G. Szabo (min. 41), Constantinescu (min. 47) pentru Steaua, respectiv Imre (min. 35), Közan (min. 42 și 46) și Texe (min. 43).

Au arbitrat, la nivelul partidei, adică bine, M. Presneanu (București) și Gh. Tașnadi (M. Ciuc).

Turneul masculin de handbal

(Urmare din pag. 1)

subliniem că dinamoviștii brașoveni au ratat două aruncări de la 7 m. în momente „cheie" (la scorul de 16—16 și 17—17). Cele mai multe puncte au fost înscrise de Mureșan (8) și Manta (5) pentru Voința București, Bota (7) și Dan Vlad (6) pentru Dinamo Brașov.

Universitatea Cluj—Dinamo Bacău 17—15 (7—8). A fost unul dintre cele mai dîrze meciuri de handbal pe care le-am urmărit anul acesta. Amîndouă formații au făcut totul pentru a obține victoria, care în cele din urmă a revenit echipei clujene datorită în special faptului că a beneficiat de o mai mare putere de finalizare. De remarcat forma excelentă a portarilor Negovan („U") și Bogolea (Dinamo Bacău).

Universitatea București—Minerul Baia Mare 20—14 (12—6). Partidă echilibrată doar în primele zece minute timp în care băimărenii au putut face față mai bine, în apărare, atacurilor rapide și variate ale studenților. Din min. 12 (scor 6—4) bucureștenii s-au detașat net printr-un joc bun care confirmă forma ascendentă arătată în turneul de la București. Principalii realizatori Schumann (6), Chircu (4), Chicit (4) pentru „U" și Palko (7) pentru Minerul.

Steaua—Politehnica Timișoara 19—16 (10—7). Partidă extrem de rapid disputată, cu momente de joc plăcut calitativ, dar cu lungi perioade de handbal obstrucționist, fără accente tehnice, în schimb cu multe — și din păcate uneori dure — intervenții neregulamentare. Bucureștenii, mai preocupați de joc decît adversarii lor, s-au distanțat din min. 16 (scor 6—3) lăsînd impresia că vor obține o victorie mai facilă decît se așteptau. După pauză, timișorenii și-au adus aminte că și ei pot juca bine și în consecință au egalat imediat (min. 13: 10—10) după care au și condus de două ori (min. 35: 12—11; min. 37: 13—12). A fost, poate, cea ma frumoasă parte a acestui derby al etapei. În final gazdele au început să plătească tribut oboselii și nervilor, ușurînd evident drumul spre victorie al echipei Steaua. Cele mai multe puncte au înscris Popescu (6) pentru Steaua, respectiv Cîrlan (8).

Dinamo București—Rafinăria Teleajen 22—14 (11—6).

Astăzi vor avea loc următoarele întîlniri, cu începere de la ora 15: Dinamo Bacău—Rafinăria Teleajen; Minerul Baia Mare—Universitatea Cluj; Voința București—Universitatea București; Dinamo București—Politehnica Timișoara; Dinamo Brașov—Steaua.

CAMPIONATE DE FOTBAL ÎN EUROPA

OLANDA. Rezultate înregistrate în etapa a 10-a : N.E.C. Nijmegen — Feijenoord Rotterdam 0—2 ; Ajax Amsterdam — D.O.S. Utrecht 4—0 ; Haarlem — Eindhoven 0—1 ; ADO Haga — SVV Schiedam 5—0 ; MVV Masstricht — Telastar 0—0 ; Go Ahead Deventer — DWS Amsterdam 1—0 ; Gvav Groningen — Holland Sport 0—2. În clasament conduce Ajax cu 20 p, urmată de Feijenoord — 19 p etc. În clasamentul golgeterilor conduce Cruyff (Ajax) cu 9 goluri marcate, urmat de Berg (ADO), Van der Kuylen (PSV) și Geels (Feijenoord) cu cîte 8 etc.

U.R.S.S. Dinamo Kiev a învins cu 3—0 pe Dinamo Minsk, iar Dinamo Tbilisi a cîștigat în deplasare, cu 1—0 în fața formației SKA Rostov pe Don. Alte rezultate : Zaria Lugansk — Torpedo Moscova 1—0 ; Neftci Baku — Torpedo Kutaisi 3—2 ; Spartak Moscova — Cernomoreț Odessa 2—1; Șahtior Donețk — T.S.K.A. Moscova 2—0 ; Zenit Leningrad — Dinamo Moscova 1—2.

IUGOSLAVIA. Etapa a 10 a: Dinamo Zagreb — Zelezniciar Sarajevo 2—2, Vojvodina Novi Sad — Celik 2—1, Partizan Belgrad — Velez 1—2 ; Hajduk Split — Zagreb 5—0 ; Sarajevo — Maribor 4—0 ; Olimpia Liubliana — Steaua Roșie Belgrad 1—2 ; Radnicki Kraguevaț — O.F.K. Beograd 1—3 ; Sloboda — B.O.R. 2—0 ; Radnicki Nis — Vardar 3—1. În clasament : Dinamo și Radnicki Niș 15 p, Steaua Roșie Belgrad și Zelezniciar — 14 p etc.

CEHOSLOVACIA. Într-un meci restanță din etapa a 13-a, Bohemians Praga a învins cu 4—0 pe Inter Bratislava. Pe primul loc în clasament se află Slovan Bratislava cu 19 p.

Tiparul I.P. „Informația", str. Brezoianu nr. 23—25, București

40368

PROLETARI DIN TOATE ȚĂRILE, UNIȚI-VĂ!

Redacția și administrația: str. Vasile Conta nr. 16, tel. 11.10.05, interurban 72 și 286. Telex sportrom buc. 180.

sportul

4 pagini 30 bani

Anul XXV — Nr. 710 (6144) ZIAR AL CONSILIULUI NAȚIONAL PENTRU EDUCAȚIE FIZICĂ ȘI SPORT Joi 30 octombrie 1969

ÎNTR-UN JOC — REPETIȚIE ÎNAINTEA MECIULUI CU GRECIA

TRICOLORII AU ÎNVINS CU 4-1 (2-0) PE VOJVODINA NOVI SAD

Prefață la meciul cu Grecia (întocmai ca în primăvară cînd confruntarea dintre **Lotul A și Vojvodina Novi Sad**, scor 1—2, a fost găzduită de Timișoara), testul de ieri a adunat în tribunele de la „23 August" pe cei mai fideli susținători ai tricolorilor noștri.

Timpul a fost însorit, de toamnă tîrzie, iar celor cîteva mii de suporteri ai naționalei li s-a părut și mai frumos, încă din startul partidei, întrucît în mai puțin de 10 minute „idolii" lor de pe gazon făcuseră ca tabela să se modifice de două ori, ca urmare a unor acțiuni ofensive bine construite și de efect.

A înscris de fiecare dată Dumitrache, omul de gol al „11"-lui nostru reprezentativ, dar — pentru exemplificarea celor spuse mai sus — să derulăm mai bine filmul acestor două acțiuni încheiate în plasa porții lui Nicolski: în min. 4, **Dumitrache** i-a trimis o pasă-pregătitoare lui Dobrin, demarcat pe aripa dreaptă, pitești-eanul i-a restituit-o înalt, în careu, blondului înaintaș, care, printr-o splendidă lovitură cu capul, în stilul său personal, a plasat balonul, jos, lîngă bară: 1—0; în min. 9, Dobrin l-a văzut pe Sătmăreanu „urcat" în atac pe un culoar marginal; intrat în posesia mingii fundașul stelist a trimis-o rapid și precis lui **Dumitrache**, care, sosit în viteză pe fază, a deviat balonul în colțul lung, pe lîngă portarul Nicolski, ieșit din poartă la intercepție.

Dumitrache a reluat printr-o spectaculoasă foarfecă, dar balonul va trece cu puțin peste bară

Fuseseră două faze atent „lucrate" în zona de pregătire, ingenios continuate și finalizate, ambele cu participarea cuplului de înaintași centrali Dobrin — Dumitrache, și ieri inspirați și în vervă de joc.

După 0—2, adversarul (cu cîteva rezerve în formație) a fost și mai ușor depășit ca pînă atunci, rămînînd, totuși, meritul tricolorilor de a fi luat, în continuare, în serios acest joc-test, de verificare și omogenizare. Și astfel, în min. 20, C. Radu s-a aflat în careu, pe traiectoria balonului centrat de R. Nunweiller, dar a preluat imprecis, din apropiere și nejenat de nimeni. Două minute mai tîrziu, Dumitrache a fentat, cu

G. N.

(Continuare în pag. a 3-a)

În tabăra de la Cheia

BIATLONIȘTII MANIFESTĂ MULT OPTIMISM

Coborîm serpentinele repezi ale Pîrîului Rece, fermecați de paleta multicoloră a unei după amieze însorite de toamnă. În apropiere de Cheile Rîșnoavei, pe una din colinele domoale de la poalele Postăvarului, zărim precipitîndu-se un grup de alergători, pentru ca imediat pocnetele sacadate ale unor focuri de armă, amplificate de ecou, să ne trezească și mai mult curiozitatea.

Eram tentați la început să acceptăm ideea că asistăm la o scenă de filmare, fiindcă fuseserăm preveniți că în „Chei" se toarnă un nou film românesc, dar știam că acest autentic spectacol „son et lumiére" nu putea să ne fie oferit decît de tinerii noștri biatloniști aflați în pregătiri în vederea sezonului hivernal.

Am sosit la cabană aproape o dată cu băieții lui Marcel Stuparu, care, deși parcurseseră un traseu în jur de 35 km (Cheile Rîșnoavei — Poiana Secuilor — Cabana Trei Brazi — Crăcănel — Diham — Pîrîul Rece — Cheia), arătau îmbujorați și voioși de parcă abia terminaseră o alergare de încălzire. Nerăbdători să-i vedem și pe cei care vor asigura schimbul de mîine — componenții lotului de tineret — ne-am grăbit să ieșim în întîmpinarea lor pe drumul de întoarcere de la poligon. I-am găsit comentînd cu aprindere și bună dispoziție, alături de antrenorii Nicolae Burchi și Laurian Cristescu rezultatele tragerii. Era suficient să-i privești ca să înțelegi că totul mersese în plin.

Aflați într-o perioadă de acumulări cantitative și calitative biatlonistii își desăvîrșesc pregătirea fizică generală și specifică, urmînd ca în cea de a doua decadă a lunii noiembrie să-și continue pregătirile pe zăpadă, la Novosibirsk.

Din discuțiile cu antrenorii a reieșit faptul că în activitatea prezentă s-a plecat de la constatările făcute la sfîrșitul sezonului trecut, urmărindu-se cu exigență obiectivele fixate atunci. Este suficient să amintim că etapa parcursă de lotul de tineret în vară, la Poiana Brașov, în care s-a însușit și perfecționat tehnica tragerilor s-a răs-

Ion MATEI

(Continuare în pag. a 3-a)

Carabela, Vilmoș și Țeposu la un antrenament în pitorescul cadru de la Cheia
Foto: I. MATEI

Învingînd pe SKEID OSLO (scor 2-0), DINAMO BACĂU s-a calificat în turul III al „Cupei europene a tîrgurilor"

Citiți la rubrica noastră de fotbal cronica trimisului nostru, C. Firănescu.

UNIVERSITATEA TIMIȘOARA A PLECAT ÎN OLANDA

Campioana României la handbal fete, *Universitatea Timișoara*, a părăsit țara, plecînd azi spre *Roermond*, unde va susține la 2 noiembrie primul joc din cadrul „C.C.E." cu echipa campioană a *Olandei, S.C. Roermond*. Lotul cuprinde următoarele jucătoare: *Terelia Popa, Angela Huber, Emilia Neghină, Hilda Rihnea, Georgeta Bratie, Iolanda Rigo, Cristina Metzenrath, Elena Onofraș, Elisabeta Simo, Iolanda Benko și Lucreția Haralambie.*

Jocul retur va avea loc la *Timișoara* la data de 23 noiembrie.

CITIȚI
în pag. a 2-a:
TELECRONICA
în pag. a 3-a:
Etapa a IX-a în patru puncte...
în pag. a 4-a:
Tur de orizont în natația europeană

CAMPIONATUL NATIONAL DE HOCHEI

Cugetări la marginea mantinelei

Cine și-ar fi închipuit — cu numai cîțiva ani în urmă — că în luna octombrie, sub mîngîierile toamnei brașovene, vom asista în Poiană la disputele aprige ale hocheiștilor, pe un patinoar artificial. Și totuși, trăim această realitate. Nimic nu ne mai surprinde.

Ceea ce ne-a nemulțumit asistînd la unul din meciurile diviziei naționale, Tîrnava — Avîntul (și am aflat că fenomenul s-a repetat și la celelalte), a fost absența spectatorilor, lipsa aplauzelor și încurajărilor, inexistența acelui climat pasionant, rezultat din efortul risipit pe gheață și emoțiile gîtuite sau descătușate ale tribunelor.

Sînt sporturi, și hocheiul este prin excelență, al căror dinamism se hrănește din generozitatea publicului. Și de aceea ni s-a părut stranie, inutilă, parcă, încleștarea de pe luciul gheții.

Încercînd să pătrundem cauzele, ne-a străfulgerat ideea că prima întrecere ca importanță a hocheiștilor a fost lăsată să se desfășoare într-un cvasi-anonimat. Presa scrisă și vorbită, televiziunea chiar, au prezentat prea tîrziu și prea lapidar frămîntările hocheiului, care în afara luptei pentru clasament își caută în acest campionat pe Dumitrachii, Lucești și Dobrinii săi pentru confruntările grele și de mare responsabilitate din grupa B a campionatului mondial. Ne-am explicat astfel vînzarea a... 28 de bilete într-o zi în care s-au disputat trei meciuri de divizie națională.

Însăși pregătirea campionatului, organizarea chiar — deși evident superioară anilor trecuți — nu ni s-au părut a fi suficient de puse la punct. Și, mai ales, controlate de federația de resort, spre a se putea desprinde de nivelul modest al improvizației.

Am fi vrut să găsim „Rolba" (mașina de curățat gheața) — care se odihnește în garajul patinoarului „23 August" — în funcțiune la Poiana Brașov. Am fi fost interesați să putem citi în orice moment rezultatul disputei pe o tablă de marcaj. Dar ea lipsea. Am fi vrut să stăm jos, împreună cu alți entuziaști, pe o tribună lîngă patinoar, ca să ridem și să plîngem alături de hocheiști. Ne-am plimbat enervați pe dîmburile de pămînt. Ce bune ar fi fost — în pauză — un ceai fierbinte, o „Pepsi" pentru sportivi și — de ce nu — pentru noi, chiar ceva mai tare, care să ne încălzească. Dar ni s-a spus că pentru T.A.P. Carpați așa ceva nu este rentabil. Și după o încercare timidă, făcută la primul meci, responsabilul „Șurei Dacilor" a renunțat. Ni s-a părut hazlie ideea de a addposti de vînt masa oficialilor, sub acoperișul unei prelate de lupte, sprijinită în două scînduri. Priveam — de la marginea mantinelei — spre banca rezervelor, unde hocheiști zgribuliți, fără o pătură, fără un cort cugetau parcă o dată cu noi.

Nu-i mai lăsați, tovarăși, pe hocheiști să alerge după un puc! Dați-le la fiecare cîte unul și chemați-i să se odihnească lîngă noi!

Mihai BÎRA

IERI, ÎN ZIUA A DOUA

BRAȘOV, 29 **(prin telefon, de la trimisul nostru)** Urmărind primele partide ale campionatului național de hochei, am putut vedea în jocul celor șase echipe un evident progres. Mișcările de jucători (dintre care unii binecunoscuți publicului) de la un club la altul, ca și turneele de pregătire întreprinse în străinătate de marea majoritate a loturilor angajate în întrecere au avut darul să micșoreze diferența de valoare dintre competitoarele la titlu.

Reuniunile de marți și miercuri ne-au dat speranțe că bătrîna legendă a campionatului va fi în sfîrșit dezmințită, de data aceasta turul și returul

PROGRAMUL DE AZI
Tîrnava — Agronomia
I.P.G.G. — Steaua
Dinamo — Avîntul

manșelor nu se vor mai rezuma la eternul derbi Steaua și Dinamo.

DINAMO — TÎRNAVA 4—0 (3—0, 1—0, 0—0)

Evident superiori, dinamoviștii s-au detașat în prima repriză acumulînd un avantaj care li s-a părut (și a și fost) suficient pentru victorie. În continuare ei n-au mai insistat, au început să abuzeze de driblinguri, îndeosebi pe lîngă mantinelă, unde adversarii lor au aplicat foarte corect atacul la corp, stăvilind acțiunile bucureștene. Mai mult chiar, profitînd de aceasta, hocheiștii de la Tîrnava (cu o pregătire tehnică, tactică și fizică mult îmbunătățite) au organizat în ultima treime a jocului o serie de contra-

Tr. IOANIȚESCU

(Continuare în pag. a 4-a)

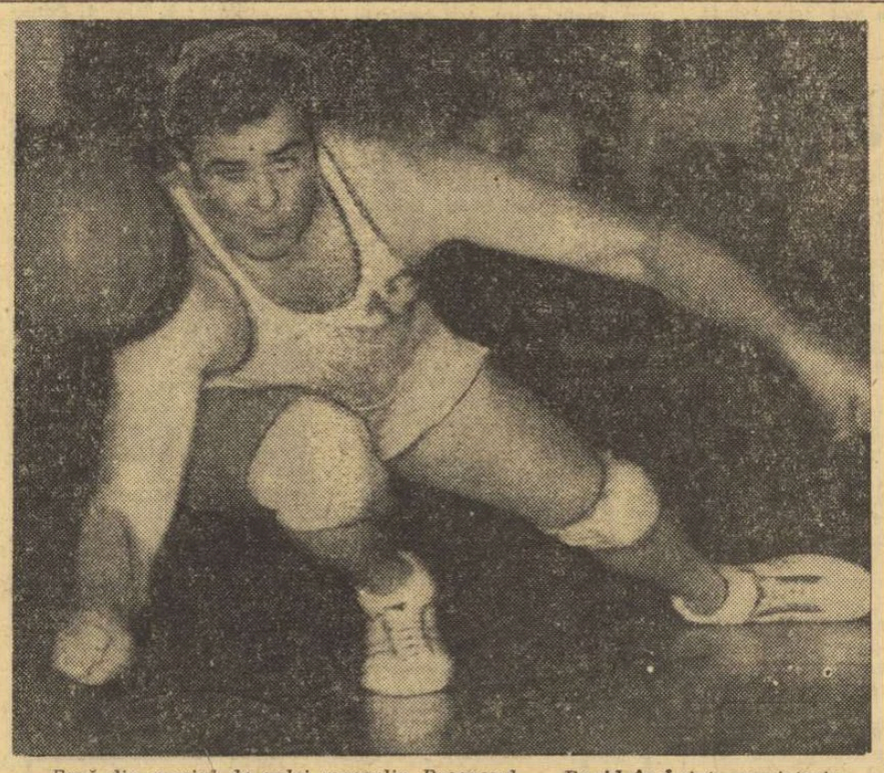

Fază din meciul de volei masculin Progresul — Rapid încheiat cu victoria rapidiștilor Foto: N. DRAGOȘ

Citiți cronicile etapei a III-a în pag. a 4-a

Fenomen de respingere

Hemingway, căruia voluptatea pură a efortului nu i-a fost deloc străină, căci nu a pregetat nici să urce pe ringul de box, nici să bată cu pasul poteci vînătorești în savane sau pe munți, spunea undeva că **„sportul ne învață să cîștigăm cinstit și să pierdem cu demnitate"**. Într-o formulă lapidară, marele scriitor stabilea astfel parametrii esențiali ai atitudinii sportivului față de partenerul său de întrecere, față de spectatori și, în ultimă instanță, față de sine însuși.

Filozofie idealistă! — au ripostat scepticii. Naivități! — au clamat cinicii. Dar Hemingway cunoștea perfect de bine lumea sportului, cu toate frumusețile ei, cu toate tarele care o slutesc. El s-a considerat dator să sublinieze, o dată mai mult, condiția sportivului autentic, ireconciliabila sa poziție față de teza victoriei cu orice preț. Adevăratul sportiv, cel demn de admirație și respectul nostru, își supune firească dorință de a birui severului control al corectitudinii, iar atunci cînd se află în dramatica postură a învinsului, știe să găsească — între lamentare și protest, între deznădejde și furie — calea spre o atitudine demnă.

Dacă aceste reguli de aur ale sportului sînt, totuși, încălcate, cei chemați să vegheze la normala desfășurare a activității de pe arene și stadioane au datoria să acționeze cu toată fermitatea pentru a curma prompt orice tendință de proliferare a gestului nesportiv, a incorectitudinilor.

În lumea ciclismului s-a desfășurat — mai ales în ultimul an — o luptă susținută împotriva celor ce au vrut să se afirme uzînd de doping. Federația noastră de atletism a luat măsuri severe în cazurile sportivilor care și-au „supradimensionat" capacitățile de efort cu ajutorul substanțelor dopante. Nu de mult, un antrenor de cai de curse dintr-o țară din vestul Europei a fost sancționat fără menajamente pentru că a diminuat șansele unui cal, favorit într-o importantă alergare. Și mai recent, presa din toată lumea a consemnat drasticele măsuri luate de federația de fotbal și de autoritățile argentiniene în urma violențelor comise de jucătorii lui Estudiantes, în meciul de la Buenos Aires, cu echipa italiană A. C. Milan.

Zilele acestea, buletinul oficial al Federației franceze de sport automobilistic a publicat un articol prin care ia atitudine împotriva celor ce-și „umflă fraudulos motorul", aduc modificări caracteristicilor tehnice ale vreunui ansamblu mecanic sau utilizează elemente interzise de prevederile în vigoare. Forul francez de resort a și sancționat, de altfel, o serie de tineri piloți care au operat anumite modificări la motoarele mașinilor conduse de ei. **„Rezultatele unei curse nu trebuie să fie supuse contestațiilor iar admirația pe care o stîrnesc învingătorii trebuie să recompenseze nu numai strădania și priceperea, dar totodată și corectitudinea"** — încheie articolul amintit.

Ne aflăm, precum se vede, în fața unui front larg de luptă contra celor care, cu o condamnabilă ușurință, slutesc chipul de o frumusețe clasică al sportului. Îngrijorător, pe de o parte, prin frecvența măsurilor ce s-au luat în ultima vreme, fenomenul de respingere a acestor manifestări străine de etica sportului este, pe de altă parte, îmbucurător. Avem o garanție că se tinde spre stîrpirea răului de la rădăcină.

Sebastian BONIFACIU

DADAR MONDIAL

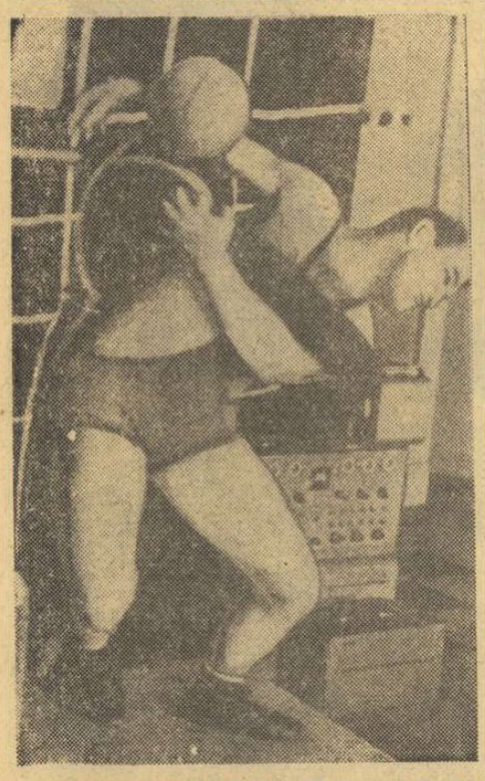

PARTENER DE ANTRENAMENT UN MANECHIN TELEGHIDAT

Marile performanțe, titlurile mondiale și olimpice sau cele continentale pretind din partea celor ce pornesc la asaltul lor o pregătire din ce în ce mai minuțioasă, complexă. În acest scop specialiștii caută să aducă în pregătirea științifică a sportivilor un suport teoretic și material mai consistent, mai variat.

Redactorul revistei „SPORTUL ÎN U.R.S.S.", V. Hotinski care a vizitat, în cadrul Institutului de cercetări științifice sportive al Uniunii Sovietice, laboratorul de teorie și metodologie în sportul luptelor, publică un interesant reportaj consacrat auxiliarelor științifice moderne utilizate în pregătirea sportivilor fruntași în această disciplină.

★

„O încăpere mare, luminoasă, care seamănă cu o sală obișnuită pentru antrenamentul luptătorilor. În mijloc o saltea de sub care ies nenumărate fire subțiri, toate convergînd spre un pupitru de comandă. Se aude zumzetul continuu al unor aparate puse în funcțiune. În partea opusă a sălii, doi tineri așezați la o masă discută cu însuflețire. Fizicul lor impozant ne spune că ne aflăm în fața unor luptători. Sînt doi campioni mondiali, maeștrii emeriți ai sportului Victor Igumenov și Valentin Oleinik. Împreună cu alți colegi de-ai lor — în mare parte, maeștri ai sportului — ei verifică gradul de pregătire a selecționatei de judo a U.R.S.S.

Laboratorul este numit de sportivi „punctul de control" pentru că, aici, ei vin înaintea fiecărei mari competiții, ca să-și verifice gradul de pregătire fizică, măiestria tehnică și tactică. Firește, concluziile oamenilor de știință joacă un rol hotărîtor în alcătuirea definitivă a reprezentativelor.

(Continuare în pag. a 4-a)

LA TIMIȘOARA:

Jocuri de mare spectacol în turneul masculin de handbal

TIMIȘOARA 29 **(prin telefon de la trimisul nostru)** Cu nimic mai puțin interesantă decît prima etapă, runda de azi a turneului de sală al campionatului masculin de handbal s-a bucurat și ea de atenția publicului timișorean, prezent în număr mare la toate cele cinci jocuri programate, în ciuda concurenței tele-fotbalului. În general, intîlnirile n-au infirmat pronosticurile chiar și pe cele mai optimiste, oferind întreceri acerb disputate, presărate din abundență cu faze spectaculoase.

DINAMO BACĂU—RAFINARIA TELEAJEN 15—14 (6—7). Derbiul codașelor a oferit nu numai o luptă surdă pentru cele două puncte puse în joc. Spre surprinderea tuturor, ambele echipe au etalat calități tehnice și tactice care dezmint poziția lor în clasament. În primele 40 de minute scorul s-a menținut în permanență egal sau cu un avantaj de un gol pentru una din cele două formații. În min. 44 Dinamo Bacău a reușit să se detașeze la două goluri diferență (12—10) și ar fi putut chiar să

Călin ANTONESCU

(Continuare în pag. a 4-a)

DE CE NU ÎMPLINESC SPERANȚELE COPIII MINUNE?

EXISTĂ PRINCIPII DE LA CARE NU AVEM VOIE SĂ ABDICĂM

ANCHETA noastră

După părerea mea, cele mai înaintate cuceriri în domeniul natației moderne au fost în ultima vreme **adoptarea grupelor de vîrstă în pregătire** (cu reacții de ordin organizatoric și adînci implicații metodice) **și specializarea timpurie.** Astăzi, copiii iau contact cu abecedarul celor 4 procedee, de la 4—5 ani, la 7—8 ani încep antrenamentul sportiv, iar la 9—10 ani se întrec în competiții rezervate grupelor de vîrstă.

La acest nivel de pregătire, sarcinile ce se impun se referă la o pregătire multilaterală cît mai variată, la însușirea unei tehnici corecte, precum și la obișnuirea organismului în mod treptat cu eforturi intense (unul sau chiar două antrenamente pe zi). Rezultatele urmăririi atente a acestor sarcini trebuie să ducă la o creștere și dezvoltare armonioasă a tinerilor sportivi, dublată de o mărire permanentă a capacității de suportare a efortului, astfel ca în momentul apariției pubertății, organismul să fie caracterizat printr-o bună adaptare la efort.

Un organism nepregătit corespunzător va suferi în ceea ce privește desfășurarea firească a procesului pubertății. Iar rezultatele sportive vor fi în mod cert negative. Dar, a începe antrenamentul intens, după apariția pubertății (cum recomandă unii specialiști), ar însemna pur și simplu o muncă inutilă, sau o negare totală a ultimelor metode științifice, care au dus la imensa dezvoltare a natației în ultimul deceniu.

În directă legătură cu cele afirmate pînă acum, țin să atrag atenția că în pregătirea copiilor, dinamica efortului trebuie astfel dirijată încît ea să nu dăuneze dezvoltării în perspectivă, prin secătuirea rezervelor biologice ale organismului. Lecțiile trebuie să aibă o succesiune gradată, procesul de antrenament — continuitate, iar alternarea judicioasă a perioadelor de efort cu cele de odihnă trebuie să ne preocupe în egală măsură. Cît privește creșterea efortului, ea trebuie să se realizeze pe seama volumului și mai puțin pe cea a intensității, prin folosirea unei game cît mai variate de metode și mijloace ale pregătirii fizice multilaterale, dublate de mijloace ale pregătirii fizice speciale, astfel alese și eșalonate, încît să asigure o evoluție permanentă a procesului de adaptare.

Încă de la 14—16 ani, încep să apară simptome de plafonare (pe care de altfel le pune în discuție ancheta ziarului), fapt care a determinat pe unii specialiști să le atribuie antrenamentelor intense din timpul copilăriei. După părerea mea, ele se datorează, în primul rînd, ignorării principiilor pe care le-am amintit mai sus. Apoi, o altă cauză, nu mai puțin importantă (și aceasta o subliniez ca făcînd parte din propria experiență) se referă la condițiile în care lucrăm.

Este bine știut că nu avem o bază materială strălucită, iar cea de care dispunem nu știm s-o utilizăm la maximum. Cerințele școlare, în clasele respective vîrstelor de care ne ocupăm, sînt din ce în ce mai mari, iar obligațiile copiilor (activități extrașcolare) au crescut în proporție geometrică. În această situație am fost nevoit nu o dată să răresc antrenamentele și mai ales să le scurtez, iar în felul acesta să nu respect întrutotul cerințele unei pregătiri științifice. În atari condiții, nu mai poate fi vorba de o planificare corectă, de gradare, continuitate, dozare, refacere etc. Urmările? Performanțele se opresc la nivelul dobîndit, sau înregistrează (în cel mai fericit caz) progrese neînsemnate. Apare deci plafonarea și în special forma ei cea mai periculoasă: plafonarea psihică. Sportivul își pierde încrederea în posibilitățile proprii și nu mai lucrează cu aceeași tragere de inimă.

Pentru preîntîmpinarea acestor situații, în R.D. Germană, de pildă, s-au luat o serie de măsuri organizatorice menite să ofere tinerilor posibilitatea de a efectua antrenamentele necesare în condiții optime. Cei mai buni înotători (și ca ei alți sportivi de frunte) din același oraș au fost grupați în școli unde programul cursurilor — fără să afecteze cîtuși de puțin respectarea programei școlare — nu împiedează pe cel al antrenamentelor, ele îmbinîndu-se în mod armonios. În cadrul clubului Dinamo am făcut o încercare de a imita exemplul (deja generalizat) al centrelor din R.D. Germană. Ne-am lovit însă de o serie întreagă de inconveniente (pe care le-am amintit mai sus), astfel că rezultatele, după primul an (deși este încă prematur să tragem concluzii), nu au fost întrutotul cele scontate. Va trebui însă să perseverăm, deoarece, personal, nu întrezăresc o altă posibilitate de a pregăti copii pentru marea performanță.

prof. Cristian VLĂDUȚĂ

„CUPA ROMÂNIEI" UN SIMPLU INTERMEZZO?

Ingrat plasată în calendarul competițional la mai puțin de două săptămîni după terminarea epuizantelor campionate mondiale și numai cu trei zile înaintea unei grele întreceri, ca turneul de scrimă al armatelor prietene (acesta programat, de fapt, abia cu puțin timp în urmă), „Cupa României" a constituit un fel de intermezzo în activitatea scrimerilor noștri fruntași.

În primul rînd, s-au înregistrat cîteva absențe (Ileana Drîmbă, Ana Ene, St. Haukler, Dan Irimiciuc), unele motivate — într-adevăr — dar altele fără suficient temei.

În al doilea rînd, tonusul întrecerii a fost inferior aceluia care a caracterizat, de exemplu, ediția de anul trecut, cu pasionantele ei baraje la floretă — masculin, la spadă și sabie.

Credem că, în cazul de față, ar fi fost mai indicat să se opereze o translație în timp a competiției — cea mai importantă din calendarul intern, după campionatele naționale — pentru a o scoate din această zonă în care ea a fost puternic eclipsată de confruntările de la Havana și de la Budapesta.

★

Competiția s-a soldat, în general, cu rezultate normale care au reflectat comportarea de pe planșă a celor 62 de participanți. Cel puțin, în ceea ce îi privește pe învingători, toți patru și-au meritat cupele de cristal oferite de forul de resort. Dacă unii au ajuns în posesia lor cu oarecari emoții, Octavian Vintilă (la sabie) și Anton Pongrat (la spadă) și-au creat, între ei și următorii clasați, o distanță confortabilă.

Vintilă a acționat calm și precis, cîștigînd toate asalturile susținute și realizînd un tuș-averaj impresionant (la 80 de tușe date, el a primit numai 28).

Pongrat a turnat în cupa victoriei sale și două picături amare (înfrîngerile suferite din partea lui Moldanschi și la Bărăgan, ambele la mare luptă și la extrema limită) dar, oricum, succesul său a fost net confirmînd buna comportare de la Havna a excampionului mondial de tineret.

O remarcabilă constanță a demonstrat cîștigătorul probei de floretă Tănase Mureșanu care nu a pierdut decît un asalt (în fața lui Drîmbă) după ce succesul său final devenise o certitudine.

Întrecerea feminină, dominată de terțetul de aur: Szabo, Vicol, Ardeleanu (cărora li s-a adăugat Sofia Orban din Tg. Mureș) și cîștigată de Olga Szabo, a fost caracterizată printr-un puternic asalt al noului val: Lina Halchin, Mariana Ostafi, Maria Pop, Viorica Draga, Magdalena Bartoș. Unele dintre ele au reușit chiar să-și aureoleze palmaresul cu victorii de prestigiu (Pop la Szabo, Halchin la Vicol și la Ardeleanu).

★

În lipsa surprizelor de prima mărime, clasamentele ne oferă cîteva răsturnări în ierarhia obișnuită a trăgătorilor, generate — firește — de comportările de moment ale acestora. În proba floretiștelor, de exemplu, Sofia Orban, cu victoriile obținute în fața lui Ardeleanu și Vicol, a reușit să se claseze în vecinătatea imediată a trăgătoarelor din lot.

În confruntarea floretiștilor, cel mai neașteptat rezultat l-a obținut I. Falb, situat pe un loc modest (VII) față de valoarea sa.

În situații oarecum similare s-au aflat, în această competiție, spadasinul Al. Istrate și sabrerul G. Culcea care au evoluat sub nivelul obișnuit.

★

Înainte de a încheia vom reveni asupra problemei arbitrajului (îndeosebi la sabie) unde continuă să se manifeste carențe subliniate în repetate rînduri de ziarul nostru. S-a ajuns la situația ca un trăgător (Oct. Vintilă) să se simtă obligat de propria sa conștiință să acorde o tușă unuia din cei mai redutabili adversari ai săi (Dan Popescu) pentru a repara inadvertențele de arbitraj ale unui juriu alcătuit ad-hoc. Pentru că nu este de ajuns să se găsească un arbitru principal cu o bună pregătire în acest domeniu (juriul amintit era condus de prof. L. Ghișcă) dacă acesta, la rîndul său, nu este ajutat (ci mai degrabă derutat) de colaboratorii săi aflați, în cele mai multe cazuri, la abc-ul scrimei.

Federația de specialitate va trebui să găsească o modalitate de a-și crea un corp de arbitri competenți și de o obiectivitate situată deasupra oricăror suspiciuni.

B. SEBASTIAN

TELEcronica

DORUL DE MANEA, PE STÎNGA...

Două săptămîni, departe, fără telesport, și iată-mă rîmînd Belphegor cu dor. Dor mare, intraductibil. Atît de mare — încît de vineri noaptea, plecînd din gara Kievskaia, mă rugam cerului să ajung la timp, ca duminică după-amiază să prind măcar o secvență din ce-o fi.

La Moscova, toamna părea dulce și frumoasă ziua, ca noaptea să-și dea arama pe față și să fulguiască, rece, într-un vînt tăios. Toamna gîndește acolo la hochei. Am alergat să văd T.S.K.A.—Torpedo Gorki. Cu sute de metri înaintea sălii de joc oamenii te luau la „n-aveți un bilet în plus?". Noi n-aveam bilet de loc. La „teren", — benzi de magnetofon cu Nat King Cole, twisturi, și o coadă imensă la o casă de bilete care nu s-a deschis niciodată. Ne-am întors la hotel, discutînd despre România — Portugalia. Două săptămîni ne-am hrănit din România — Portugalia și „Steaua", căci amicul Radu de la D.D.F. are toate datele pentru a fi președintele unui eventual club al tifosilor steliști. Nemaipomenit microbist, om cu bibliografie exactă la meciuri disputate cu 20 de ani în urmă. Altfel, moscoviții au tendința de a transmite fotbalul în planuri luate de sus, de foarte sus, dîndu-ți posibilitatea să pricepi jocul în ansamblu, dar sacrificînd omul și prim-planul său. Am văzut la televizor U.R.S.S. — Turcia. Un 3—0 clar, după vreo 45 de minute la 0—0, chiar și sovieticilor fiindu-le greu să desfacă o apărare-beton. Echipa joacă bine, solid, aspru — fără o mare strălucire, cu cîțiva jucători de clasă: Muntean, Gherșcovici și, mai ales, Bișeveț. Sincer vorbind, într-un meci cu ei nu sîntem învinși dinainte și un rezultat de egalitate e cît se poate de firesc.

Nu cred însă că doar dorul a dilatat plăcerea cu care l-am urmărit pe Țiriac, duminică, în interviul de cîteva minute acordat lui Voia. Un interviu excelent care-mi confirmă marile calități telegenice ale tenismanului nostru. De fapt, aceste calități telegenice nu-s altceva decît calități umane pe care cohorta noastră de prejudecăți, ca niște strașnici străjeri, le acceptă cu greu la sportivi. Țiriac nu e frivol, nu e zîmbăreț, nu vorbește repede, gîndește, cînd se exprimă e sensibil, grav și responsabil. Toate acestea îi dau o surprinzătoare seriozitate și un interviu cu el e o pagină de omenie care impune un respect adînc. Nu, nu-i puteam bate pe americani — spune Țiri — deși norocul ar fi putut să... Noroc? Da, noroc — noțiunea asta nu poate fi abolită în sport, și trebuie să-l credem pe acest om cu fața macerată de durerea eforturilor. Dar și mai „tare" e afirmația că americanii au făcut foarte bine lăcuind terenul, pentru a-l face și mai rapid, încercînd să ne dezavantajeze și mai mult: trebuie să-ți speculezi la maximum șanse le, zice Țiri — americanii au făcut... N-avem de ce să ne lamentăm: trebuie să construim cît mai multe terenuri de ciment! Aceasta înseamnă să gîndești fair-play și pentru asemenea reci concluzii ale minții și simțirii, noi trebuie să ne ridicăm încă o dată pălăria în fața eroului.

În sfîrșit — cu dor sau cu inima rece — să observăm că mult lăudatul sistem al „reluărilor", prost mînuit, devine o piedică în filmarea golurilor adevărate și ne aduce în paradoxala situație ca la capătul unor progrese tehnice să primim scuze. Steagul — Steaua n-a fost însă rău de loc, deși cu Manea pe stînga, numai stelist să nu fii...

Dar, dacă mă gîndesc bine la dorul meu, e bun și Manea, pe stînga.

BELPHEGOR

„CRITERIUL DE TOAMNĂ AL JUNIORILOR" A DOVEDIT

O LĂUDABILĂ PREOCUPARE PENTRU TEHNICĂ

Am fost prezent, de curînd, în calitate de arbitru-judecător, la turneul de box denumit „Criteriul de toamnă al juniorilor", disputat la Oltenița. Competiția, inițiată de Secția sport a U.G.S.R., și-a propus să descopere tinere talente pentru sportul cu mănuși. Pe ringul din Oltenița s-au prezentat cîștigătoarele etapei de zonă, selecționatele județelor Caraș Severin, Dolj, Iași și cea a municipiului București.

Turneul și-a atins pe deplin scopul propus. Ceea ce m-a impresionat în mod deosebit a fost faptul că majoritatea juniorilor (au fost 44) au practicat un box tehnic, spectaculos, că acțiunile lor ofensive au arătat o gîndire matură, deci o preocupare pentru o tactică potrivită, în funcție de stilul de luptă al adversarului. Am admirat în ring sau la masa de judecată preocuparea multor pugiliști de a puncta la corp, ca și deplasările lor derutante. Să reținem că meciurile n-au fost amicale, că ele au avut miză, că dorința de a învinge a fost cu atît mai puternică, cu cît pe ring s-au întîlnit sportivi din patru localități. De data aceasta, forța, combativitatea au cedat tehnicii, adică spectacolului. Este meritul boxerilor (îndeosebi al lui Agrigoroaie, Ceaicovschi — Iași, Livezeanu, Velcu, Popescu — Dolj, Toma, Prodgruschi — Caraș Severin, Cilinca, Stănescu — București), ca și al antrenorilor care i-au condus din colț.

Boxul nostru n-a dus lipsă de juniori talentați nici în trecut. Am văzut la turneul de la Oltenița tineri cu certe perspective de progres. Cunoscînd că în selecționatele noastre de tineret și de seniori există categorii de greutate „descoperite", cred că este absolut necesar ca tinerii care se evidențiază în asemenea turnee să se bucure de o atenție sporită a federației de specialitate.

Victor POPESCU
arbitru

LOTO — PRONOSPORT

Pentru a veni în sprijinul participanților publicăm o schemă Loto de 7 numere pe 7 variante pe care o puteți experimenta chiar la tragerea Loto de mîine dovedindu-se foarte avantajoasă.

Iată desfășurarea schemei: 1 — 2 — 3; 1 — 4 — 5; 1 — 6 — 7; 2 — 4 — 6; 2 — 5 — 7; 3 — 4 — 7; 3 — 5 — 6.

Aceste numere sînt teoretice, participanții putînd face înlocuirile cu numerele preferate, avînd grijă — în acest caz — să respecte desfășurarea.

● **Concurs cu premii pentru cititori.**

Cu prilejul meciului de fotbal România — Grecia redacția noastră organizează un concurs dotat cu premii la care se cere cititorilor să indice scorul final cît și cel la pauză al acestei partide.

Amănunte și bonul de participare le găsiți în „Programul Loto-Pronosport" nr. 43 de marți 28 octombrie 1969.

● Tragerea la sorți a autoturismelor oferite la tragerea excepțională Loto din 21 octombrie a.c. Categoria a VIII-a va avea loc la București în sala Clubului Finanțe Bănci din strada Doamnei nr. 2 înaintea tragerii Loto obișnuite cu începere de la ora 18.45. Tragerea Loto va fi radiodifuzată după care va urma un film artistic. Intrarea liberă.

NUMERELE EXTRASE LA CONCURSUL PRONOEXPRES NR. 44 DIN 29 OCTOMBRIE 1969

EXTRAGEREA I:
27 13 45 25 36 23

Fond de premii: 335.020 lei

EXTRAGEREA a II-a:
10 31 36 37 29 24 2

Fond de premii: 283.115 lei

Plata premiilor la acest concurs va începe în Capitală de la 6 noiembrie pînă la 13 decembrie a.c. inclusiv; în provincie de la 10 noiembrie pînă la 13 decembrie 1969 inclusiv.

PREMIILE ÎNTREGI ȘI SFERTURI DE LA TRAGEREA LOTO DIN 24 OCTOMBRIE 1969

EXTRAGEREA I:
Categoria a II-a: 2 variante sfert a 52.056 lei; Categoria a III-a: 69 a 1.531 lei și 64 a 383 lei; Categoria a IV-a: 237 a 467 lei și 166 a 117 lei; Categoria a V-a: 658 a 202 lei și 468 a 50 lei.

Premiul de categoria a II-a sfert a revenit participanților: Circiumărescu Ioana din Topoloveni și Iancu Ion din Craiova.

EXTRAGEREA a II-a:
Categoria B: 4 variante sfert a 25.241 lei; Categoria C: 4 a 15.533 lei și 10 a 3.883 lei; Categoria D: 334 a 100 lei și 1.491 a 25 lei.

UMBRELA ATLETISMULUI

VARA SANIE... VINE IARNA

Din bogatul calendar al lui '69 a mai rămas campionatul de cros. Cunoaștem campioana pe echipe, C.A.U. București, cunoaștem echipa retrogradată, reprezentativa județului Argeș — echipa Olimpiei Cataramă și a lui Emil Drăgan. În fine, știm noua promovată în prima divizie: este Școala sportivă de atletism, o sinteză a elevilor bucureșteni. Gîndurile majorității zboară spre anul 1970, dar aceste gînduri trec bineînțeles prin strîmtoarea severă a pregătirii de iarnă. Această iarnă atletică, lungă și bună, plină de muncă și speranțe în viitor. Iarnă foarte activă, cînd atletul intră în „atelier" și făurește cu munca de luni de zile, prin sudoare și tenacitate, performanța anului ce vine. Deci, hai la drum, să vedem sălile de atletism ale Bucureștiului.

Sala de atletism din pareul „23 August" este un șantier în adevăratul înțeles al cuvîntului. Lucrări de mărire a actualelor dimensiuni, în faza incipientă, cînd se ridică tronsoanele de susținere a viitorului acoperiș. Deci, șanse minime pentru o sală mai mare în sezonul de iarnă. Pînă aici nimic grav. Urgentă este amenajarea pistei, poate chiar din Elbitex (sună frumos) și a podiumului pentru probele de lungime — triplu, probe în care avem pretenții serioase. Vara sanie.

Sala Floreasca II, sala în care fetele noastre „de aur" Lia Manoliu, Mihaela Peneș, aruncătoare, au găsit an de an acoperiș pentru calvarul lor de iarnă, arată în aceste zile de toamnă tîrzie cu totul altfel decît în alți ani. Pista de zgură a atitor recorduri naționale este acoperită cu un podium de lemn, cu saltele pe deoparte, cu planșe de cauciuc pe altă parte. Pe scurt, a devenit peste noapte (a citi peste vară) centru de pregătire pentru luptători și scrimă. Se zvonește că va fi smulsă atletismului!

Vă amintiți cînd în cadrul unei „Umbrele" am subliniat că, deși se spune că atletismul trebuie să fie sportul nr. 1, noi atleții nu avem aceste pretenții absurde și ne mulțumim cu locul doi, primul fiind cedat pe drept domnului fotbal. Dar să ne trezim că în răstimp de un an să fie transformate DOUĂ săli de atletism, pentru a le oferi pe tavă altor sporturi, devine un subiect pentru „Reflector"! Să trecem cu vederea pe Manoliu și Peneș (deși n-ar trebui s-o facem) și să ne gîndim la Școala sportivă de atletism, la Clubul sportiv școlar, la Liceul 35 cu program special de educație fizică, la cei 700 de atleți tineri care în lungile seri de iarnă au găsit un acoperiș pentru jocul lor candid. Ei se vor muta oare în cartierul „23 August"? Sau se vor apuca de un alt sport! Sau se vor întoarce la epoca eroică a atletismului din copilăria noastră? După numai 10 luni de la închiderea sălii de atletism „Steaua", făcută cadou jocurilor sportive, să fim oare acum martorii unui al doilea gest de altruism la adresa scrimei sau luptelor? Noroc că nu se pot organiza concursuri de orientare turistică în sala din parcul „23 August"... Să fim serioși!

Pentru atleți vine iarna și o dată cu ea cel de al doilea sezon competițional, culminînd cu campionatele naționale și campionatele europene. A venit vremea amenajării sălilor pentru antrenamente și concursuri. Federația română de atletism trebuie să acționeze din timp. Să nu ne trezim iarăși prea tîrziu.

Iolanda BALAȘ-SOTER

FINAL DE SEZON

Herăstrăului i-a revenit cinstea de a găzdui ultima întrecere de caiac-canoe a anului. **„Concursul de închidere"**, cum a fost intitulat acest test-final, a reunit la start seniori și juniori din mai toate secțiile nautice bucureștene. Învingînd în majoritatea probelor — în special în cele rezervate juniorilor — sportivii dinamoviști au cîștigat întrecerea.

REZULTATE (traseu 500 m), seniori: K 2 — 1. Dinamo (M. Nemeș — C. Tănase) 1:54, 2. Șc. sp. nr. 2 (D. Diaconescu — M. Tănăsescu) 1:57, 3. Șc. sp. nr. 2 (B. Zabet — I. Mihalcea) 1:58; K 4: 1. Olimpia (Pomîrleanu — Neagu — Ghimici — Costin) 1:49; C 2: Dinamo (G. Vasile — E. Nemeș) 2:16, 2. Dinamo (V. Prunaru — V. Mureșan) 2:18; senioare: K 1 — 1. A. Răutu (Dinamo) 2:26, 2. I. Marioara (Dinamo) 2:27, 3. P. Gustin (Olimpia) 2:34; K 2: Șc. sp. nr. 2 (Becea — Zinț) 2:14; K 4: 1. C.N.U. (Ivănică — Roman — Vișinescu — Mihuț) 2:16; juniori: K 1: 1. V. Dumitru (Dinamo) 2:12, 2. S. Pătru (Voința) 2:13; K 4: 1. Olimpia (Anușca — Voinea — Vasile — Gheorghe) 1:54, 2. Dinamo 1:56; C 1: 1. S. Nemeș (Dinamo) 2:26, 2. I. Ștefan (Șc. sp. nr. 2) 2:30; C 2: 1. Dinamo (Vlad — Popescu) 2:11, 2. Olimpia 2:18; junioare: K 1: 1. M. Drăghici (Dinamo) 2:34, 2. D. Vasile (Olimpia) 2:38, 3. M. Petrescu (C.S.Ș.) 2:44; K 2: 1. Dinamo (A. Gologan — A. Visersan) 2:24.

CLASAMENTUL GENERAL: 1. Dinamo 80 p, 2. Olimpia 20 p, 3. Școala sportivă nr. 2 10 p, 4. C.N.U. 9 p, 5. C.S.Ș. 7 p, 6. Voința 3 p.

PUTEM FI OPTIMIȘTI?

Sezonul competițional s-a încheiat o dată cu concursul de selecție organizat de Comisia municipală de canotaj, cu scopul imediat al depistării valorilor individuale. Deci un concurs numai în probe mici Sl, S2v, S2f.c., S2+1. Propus de comisia centrală de juniori, concursul a fost inițiat pentru formarea lotului național din cei mai buni juniori care să reprezinte țara cu cinste, în anul ce urmează, la „Criteriul speranțelor olimpice", pe care îl vom găzdui.

O analiză a acestei întreceri ar fi prematură, dar ceea ce rezultă din desfășurarea competiției este faptul că nu ne putem bizui numai pe calitatea muncii efectuate în prima etapă de pregătire, ci trebuie să continuăm descoperirea de noi elemente. Continuarea selecției și completarea lotului cu elemente bine dotate pentru canotaj constituie două obiective strict necesare muncii prezente și mai ales celei viitoare. Este cert, ca țară organizatoare avem dreptul de a prezenta la startul acestei competiții două garnituri, dar nu trebuie să fim atrași momentan doar de ideea muncii cantitative (58 de concurenți posibili) ci și de calitatea, de eficiența activității.

Deosebit de important pentru viitorul canotajului este găsirea unor elemente cu calități fizice corespunzătoare acestui sport și prezentarea lor la selecția din primăvară, care va constitui un examen sever pentru toți componenții lotului de juniori, după cele 5—6 luni de pregătire fizică generală pe uscat și mai puțin pe apă. În momentul de față, datoria lotului de juniori față de lotul de tineret și seniori — în această etapă de început de ciclu olimpic — este destul de mare, sarcina de a reduce din ea revenind nu numai antrenorilor de juniori, dar și celor de seniori. Munca celor ce se ocupă de instruirea juniorilor trebuie să se desfășoare în strînsă colaborare cu cea a antrenorilor de seniori, avînd în vedere caracterul ei reversibil.

Răspunderea de a promova tineri bine pregătiți nu numai din punct de vedere al calităților fizice, dar și al celor tehnice, tactice, sau psihologice, este impusă de valoarea tot mai ridicată a performanțelor sportive pe plan mondial. Cunoaștem cu toții de pildă, că „europenele" de canotaj s-au transformat în campionate mondiale neoficiale, deoarece la startul acestei mari întreceri participă și sportivi din alte continente. Exemplul Argentinei și S.U.A., care au cîștigat la ultima ediție a C.E. trei titluri din cele șapte puse în joc, vine să confirme afirmația noastră.

Lotul național de seniori a primit în ultimii ani numai trei (!) sportivi foști juniori, care și-au confirmat, în parte, valoarea pe plan național și internațional (Ivan Cacenco, Gheorghe Fritz — Dinamo și Cristian Georgescu — Steaua). Debutul lor la campionatele europene din acest an a fost promițător, ei ocupînd locul 8 în proba de dublu și locul 9 în proba de 4 f.c. Acestui debut trebuie să i se dea curs.

Iată de ce este bine să privim complexa și de loc ușoara muncă cu juniorii prin prisma obținerii de rezultate cît mai bune nu numai la vîrsta junioratului, ci și la aceea a maturității — senioratul — pentru a se ajunge la rezultatele dorite în viitor...

Viorica UDRESCU

ÎN CADRUL FESTIVALULUI FILMULUI SOVIETIC, AZI LA CINEMATOGRAFUL „REPUBLICA"

fotbal

DOMINARE NETĂ, DAR EMOȚII PÎNĂ ÎN MINUTUL 88!

DINAMO BACĂU — SKEID OSLO 2-0 (0-0)

BACĂU, 29 (prin telefon, de la trimisul nostru). **Stadion „23 August", teren bun, timp excelent, spectatori — aproximativ 12 000.**
A marcat DEMBROVSCHI (min. 46 — din lovitură de la 11 m — și 88).
DINAMO BACĂU : Ghiță — Comănescu, Nedelcu, Velicu, David, Vătafu (min. 75 Neumayer), Duțan, Ene Daniel, Dembrovschi, Rugiubei, Băluță.
SKEID OSLO : Kristiansen — Syversen, Olafson, Mathisen, Wangen (min. 85 Mejlo), Bornö, Gulbradsen, Naess, Sjöberg, Johansen, Setrang (min. 73 Albininsen).
A condus foarte bine arbitrul Janos Almași, ajutat la linie de dr. Ferenc Vincze și Zoltan Magyar (toți din Ungaria).

Așa cum am prevăzut după vizionarea partidei de la **Oslo**, dinamoviștii băcăuani n-au avut astăzi o misiune prea grea în cea de a doua confruntare cu modesta echipă norvegiană Skeid. Conform așteptărilor, ei și-au depășit clar adversarii, obținînd un succes pe deplin meritat, care îi promovează în turul al treilea al „C.E.T." Dar, pe cît de netă a fost superioritatea lor în partida de azi, pe atît de anevoie s-a conturat totuși victoria. A trebuit să vină acel penalty din min. 46 pentru ca miile de spectatori prezenți pe stadion și probabil multe alte mii de iubitori ai fotbalului care au urmărit meciul de la Bacău pe ecranele televizoarelor să răsufle ușurați și să capete convingerea că succesul nu mai putea scăpa echipei locale.

Pînă atunci, fuseserăm cu toții martorii unei dominări insistente la poarta oaspeților (care s-au prezentat mai slab decît la Oslo, trăind doar prin eforturile depuse de apărători), rămasă însă fără efect pe tabela de marcaj. Deschiderea scorului s-ar fi putut produce încă din primele minute, cînd Comănescu, unul din cei mai buni jucători ai echipei băcăuane în acest meci, s-a angajat ca o veritabilă extremă în atac și a centrat de cîteva ori în careul norvegienilor, dar mingile trimise de el n-au fost fructificate de colegii săi din linia întîi. Tot din piciorul acestui inimos fundaș a pornit și șutul puternic din min. 9, rămas pînă aproape de pauză ca singura lovitură a gazdelor trimisă pe spațiul porții apărate de Kristiansen. A fost de-a dreptul exasperant să vedem cum, în continuare, înaintașii băcăuani se întreceau în a rata din situațiile cele mai favorabile. Cea mai clară a fost aceea din min. 30, cînd Dembrovschi a reluat pe lîngă poartă, de la numai 7—8 m, centrarea precisă a lui **Ene. Dembrovschi** ar fi putut, însă, aduce avantaj echipei sale și în minutele 23 (în urma unei lovituri libere executată de **Comănescu**), 25 (minge pusă ca pe tavă de către **Ene**), 32 (la o centrare a lui **Rugiubei**), 33 (acțiune personală) și 42 (centrare a lui **Ene**), dar de fiecare dată el a expediat mingea, cu capul sau piciorul, în afara spațiului porții adversarilor. Dintre coechipierii săi, situații mai bune de a înscrie au avut **Băluță** în min. 40 (mingea trimisă de el puternic cu capul s-a lovit de un adversar) și **Duțan**, al cărui șut — în minutul următor — a fost reținut cu dificultate de portarul norvegian. O foarte mare ocazie de gol s-a ratat și în min. 35 cînd, la o învălmășeală în careul oaspeților, fundașul Mathisen a scos de pe linia porții o mingе ce se îndrepta spre plasă.

În toată această primă parte a meciului, ca de altfel și după pauză, înaintașii norvegieni s-au apropiat rareori de poarta lui Ghiță și au fost ceva mai periculoși doar în min. 36, cînd la o centrare a lui Sjöberg extrema stîngă Setrang a luftat ca un începător.

Deschiderea scorului s-a produs, cum spuneam, imediat după pauză. **Încă în primul minut de la reluarea jocului, la un atac al gazdelor, Băluță a depășit fundașul de pe partea sa și acesta, în cădere, a prins mingea în brațe. Lovitura de la 11 m a fost transformată impecabil de către DEMBROVSCHI.** Golul i-a decontractat nu numai pe spectatori, ci și pe jucătorii dinamoviști, care în continuare, au activat cu mai multă dezinvoltură și claritate. Ei și-au ținut sub o și mai mare presiune adversarii, au creat faze care de care mai spectaculoase, dar au rămas la fel de ineficace. În min. 85, la capătul unei prelungite acțiuni ofensive, Rugiubei înscrie, dar arbitrul, așa cum ne-a precizat la sfîrșitul jocului, a anulat golul din motivul — justificat după părerea noastră — că Duțan jenase înainte un adversar pentru a-i face cale liberă coechipierului său.

Rotunjirea scorului se produce totuși, de astă dată în condiții perfect regulamentare, cu numai două minute înainte de fluierul final, cînd DEMBROVSCHI reia splendid cu capul mingea trimisă de Ene, din lovitură liberă de la marginea careului: 2—0.

Grație succesului de azi, Dinamo Bacău se califică în turul al treilea al unei competiții continentale.

C. FIRĂNESCU

„CUPA ROMÂNIEI"

Iată rezultatele înregistrate în meciurile disputate ieri :

● SOMEȘUL SATU MARE—RIPENSIA TIMIȘOARA 3—4 (3—3). Au marcat : Pal (min. 13, 16), Marian (min. 24 din 11 m) pentru Someșul, respectiv Seceleanu (min. 14, 45, 79) și Dobîndă (min. 32), **(A. Verba**, coresp.)

● MET. TR. SEVERIN—MINERUL ANINA 2—0 (1—0). Golurile au fost înscrise de Chirițescu (min. 35, 65). **(Gh. Manafu**, coresp.)

● VICTORIA ROMAN—GLORIA BÎRLAD 3—0 (1—0). Autorii golurilor : Decu (min. 17), Apostol (min. 62), Sîrcu (min. 87 din 11 m). **(G. Groapă**, coresp.)

● S.U.T. GALAȚI—METALUL BUCUREȘTI 0—5 (0—1). Au înscris : E. Dumitru (min. 25, 61), Georgescu (min. 86, 88), Roman (min. 89). **(V. Ștefănescu**, coresp.)

● RULMENTUL BÎRLAD—OȚELUL GALAȚI 4—2 (1—1). Au marcat : Postolache (min. 2, 79), Dăniciuc (min. 53), Michiu (88), respectiv Adam (min. 24), Crăciunoiu (min. 48). **(E. Solomon**, coresp.)

C. F. R. PAȘCANI—CHIMIA SUCEAVA 1—0 (0—0). Autorul golului : Rozorea (min. 76). **(C. Enea**, coresp.)

● VICTORIA MORENI—METALUL TÎRGOVIȘTE 2—1 (0—0). Au înscris : Popescu (min. 83), Mihăilescu (min. 86 din 11 m), respectiv Pîrvu (min. 52). **(G. Ilinca**, coresp.)

● C.I.L. GHERLA—OLIMPIA SATU MARE 2—1 (2—0). Au înscris : Hedeșiu (min. 7), Florian (min. 41), respectiv Barota (min. 76). **(D. Vătău**, coresp.)

● SPORTUL STUDENȚESC—DUNĂREA GIURGIU 2—1 (1—0, 1—1). Autorii golurilor : Păiș (min. 12), Duțan (min. 102), respectiv Sîrbu (min. 69, autogol). **(D. George)**

● MINERUL GHELAR-GAZ METAN MEDIAȘ 2—1 (0—1). Au marcat : Tamaș (min. 48, 80), respectiv Deac (min. 8). **(F. Opriță**, coresp.)

● MINERUL MOLDOVA NOUĂ—C.S.M. REȘIȚA 1—0 (1—0).

● ARIEȘUL TURDA—CSM SIBIU 0—2 (0—0).

● TRACTORUL BRAȘOV—FLACĂRA MORENI 2—1 (1—1). Au înscris : Vătav (min. 25), Humelnicu (min. 84), respectiv Dănilă (min. 43). **(T. Maniu**, coresp.)

● MINAUR ZLATNA—METROM BRAȘOV 2—1 (1—1, 1—1). Au marcat : Ponoran (min. 23 din 11 m), Boldan (min. 96), respectiv Calus (min. 19). **(N. Băitan**, coresp.)

● I.M.U. MEDGIDIA—PORTUL CONSTANȚA 1—1 (0—1, 1—1).

● C.I.L. BLAJ—CHIMIA RM. VÎLCEA 1—2 (0—0, 1—1)

DUMINICĂ, ÎN CAPITALĂ

● STADIONUL DINAMO, ora 12,45 : Dinamo București — U.T.A. (tineret-rezerve) ; ora 14,30 : Dinamo București — U.T.A. (divizia A) ;

● STADIONUL REPUBLICII, ora 12,45 : Steaua — „U" Cluj (tineret-rezerve) ; ora 14,30 : Steaua — „U" Cluj (divizia A) ;

● TERENUL PROGRESUL, ora 11 : Progresul București — Flacăra Moreni (divizia B) ;

● TERENUL ELECTRONICA, ora 11 : Electronica Obor — Unirea Focșani (divizia C) ;

● TERENUL GLORIA, ora 11 : Mașini unelte — Petrolul Videle (divizia C) ; ora 13 : Mașini unelte — Steaua (juniori) ;

● TERENUL LAROMET, ora 11 : Laromet — Marina Mangalia (divizia C) ; ora 13 : Laromet — Marina Mangalia (juniori) ;

● TERENUL METALUL, ora 12,30 : Flacăra roșie București — Unirea Cîmpulung (divizia C) ;

● TERENUL T.U.G., ora 11 : T.U.G. — Chimia Tr. Măgurele (divizia C) ; ora 13 : T.U.G. — Metalul Tîrgoviște (juniori) ;

● TERENUL OLIMPIA, ora 13 : Flacăra roșie — Unirea Cîmpulung (juniori) ;

● STADIONUL DINAMO (terenul II), ora 13 : Dinamo Buc. — Carpați Sinaia (juniori) ;

● STADIONUL 23 AUGUST (terenul II), ora 13 : Șc. Sp. Energia — Unirea Mînăstirea (juniori) ;

● STADIONUL 23 AUGUST (terenul IV), ora 9 : Centrul 23 August — Șc. Sp. nr. 2 Buc. (juniori) ;

● STADIONUL GIULEȘTI, ora 9 : Rapid — Sportul studențesc (juniori).

PROGRESUL BUCUREȘTI — DINAMO BUCUREȘTI (TINERET-REZERVE) 2-1 (1-0 ; 1-0 ; 0-1)

Ieri dimineață, pe stadionul din str. Dr. Staicovici, *Progresul București* a susținut o partidă de verificare cu echipa de tineret-rezerve a clubului *Dinamo*. Deși în formația dinamoviștilor au apărut nu mai puțin de 6 jucători de la echipa întîi, alb-albaștrii au jucat foarte bine și au obținut victoria cu scorul de 2—1. Autorii golurilor : *Șoangher* și *Beldeanu* pentru *Progresul*, respectiv *Frățilă*.

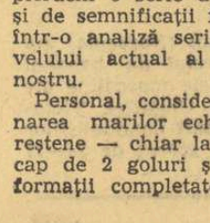

BALONUL E ROTUND

DE LA T.U.G. CITIRE...

Poate pentru mulți, unele știri din fotbalul nostru trec neobservate, dar eu m-aș opri asupra unei informații laconice apărută recent în presă : *„In Cupa T.U.G. s-a jucat ieri ultimul act, în care divizionara C, echipa T.U.G. București, a izbutit să învingă și ultima echipă divizionară A rămasă în cursă, cu scorul final de 5—3 (5—2)".*

Reamintim că a fost o competiție cu handicap (două goluri în favoarea echipei T.U.G.) dar și două categorii diferență între concurenți !

Iată, deci, că echipele noastre de divizia A, candidate la titlul național — pe care l-au și deținut și la care în mod permanent aspiră ! — și competitoare în diferite întreceri europene, nu pot reface un handicap de două goluri în fața unei echipe de divizia C...

Știu că nu se pune prea mult preț pe asemenea competiții și pe rezultatele înregistrate, dar tocmai aici este greșeala, fiindcă trecînd ușor peste aceste fapte „mărunte" pierdem o serie de elemente și de semnificații foarte utile într-o analiză serioasă a nivelului actual al fotbalului nostru.

Personal, consider că eliminarea marilor echipe bucureștene — chiar la un handicap de 2 goluri și chiar în formații completate cu jucători de rezervă — de către o echipă de divizia C (merituoasă, firește, ocupînd locul 6 în clasamentul seriei a IV-a) prezintă aspecte poate mai grăitoare chiar decît eșecul formațiilor noastre fruntașe în fața Vitoriei Setubal și a scoțienilor din Glasgow...

Pentru moment sîntem cu toții cuprinși de febra calificării în Mexic iar echipa națională, prin succesele ei recente, este singurul furnizor de oxigen dătător de viață și de speranțe.

Dar problema nivelului modest al fotbalului nostru rămîne, — și ea trebuie atacată frontal, imediat după jocul cu Grecia, fiindcă toate confruntările internaționale — cu excepția meciurilor reprezentativei — au dezvăluit o sumedenie de lacune și carențe privind valoarea, pregătirea și prezentarea majorității jucătorilor noștri în raport cu adversarii lor din alte țări.

Am învins Elveția, Portugalia, vom învinge și Grecia — sîntem cu toții convinși și nici nu ne-am putea imagina contrariul ! — dar rana adîncă a fotbalului nostru rămîne la cluburi, unde n-am reușit să depășim o anumită mediocritate.

S-o recunoaștem deschis, avem o bună echipă națională, poate chiar o echipă națională „mare", dar ea nu este expresia de masă a fotbalului, ci doar o reușită de laborator, o creație „de seră" sau de atelier, cu multă migală șlefuită, la cluburile respective și la lot, de cîțiva bijutieri pricepuți.

Această echipă a fost încropită dintr-un foarte restrîns lot, dintr-un lot inadmisibil de restrîns de valori individuale, deoarece fotbalul românesc cunoaște astăzi poate cea mai alarmantă penurie de jucători mari din întreaga sa existență.

Privind mai departe trebuie să admitem că viitorul fotbalului nostru nu stă în victoria asupra Greciei și în jocurile din Mexic, *ziua de mîine trebuie pregătită cu multă trudă în cadrul echipelor de club, la toate nivelele, realizîndu-se în primul rînd o transformare profundă în mentalitatea jucătorilor, privind conștiința profesională și modul lor de viață.*

Cînd vom ajunge la acest stadiu vom avea cluburi puternice și posibilitatea de a alcătui simultan 2—3 echipe naționale de valori foarte apropiate de semnul egalității și nu vom mai tremura înaintea fiecărui meci internațional pentru gripa lui Hălmăgeanu sau genunchiul amenințat al lui Dumitrache...

Petre STEINBACH

ETAPA A IX-A IN PATRU PUNCTE...

● CIFRELE INDICĂ : O BUNĂ PREGĂTIRE FIZICĂ, UN ÎNCEPUT DE EFICACITATE LA FAZELE FIXE ȘI SPORIREA PRECIZIEI LA 11 M ● O VICTORIE DUPĂ 533 DE ZILE !

La obișnuitele comentarii după scurgerea unei etape de bătălie divizionară A, punctînd principalele aspecte — din domeniul comportării și al statisticii — care se cereau subliniate, îmi îngădui să aduc, în completare, cîteva constatări. Etapa a IX-a fost bogată în surse de comentarii.

CUM STĂM LA CAPITOLUL REZISTENȚĂ ?... Sînt cifre care rămîn la valoarea lor pur statistică. De data aceasta însă, am notat cîteva care sînt extrem de grăitoare. În cele 8 meciuri s-au marcat, așadar, 34 de goluri, record în materie, cu semnificații pozitive pentru eficacitatea echipelor. 18 goluri au fost înscrise în prima repriză, 16 în a doua. În ultimele 20 de minute de joc s-au marcat 10 goluri : trei în partida Rapid—Jiul, 2 la Cluj (ambele de către Crișul) și cîte unul la Constanța, Brașov, Bacău, Pitești și Ploiești. Ce rezultă de aici ? Că echipele au jucat pînă în ultimul minut pentru goluri și au și marcat în final (Lupescu min. 85, Florescu min. 88, Badea min. 90), că nu s-au mulțumit cu „zestrea" realizată pînă atunci, că au forțat și mai ales, AU PUTUT FORȚA rezultatul. Deci, două concluzii :

1. început de schimbare în mentalitatea jucătorilor privind modul de abordare în întregime a meciului, indiferent de situația de pe tabela de marcaj ;

2. o pregătire psihică și, mai ales, fizică foarte bună, care permite păstrarea unui ritm aproape uniform și forțarea rezultatului.

Este, cred, concluzia cea mai importantă a etapei de duminică, acum cînd campionatul de toamnă a trecut de jumătatea sa.

EFICACITATE LA FAZELE FIXE. La un moment dat loviturile libere, loviturile de colț deveniseră absolut inofensive, aproape că nici apărările nu le acordau prea multă atenție. Poate că așa le-au tratat și duminică. Dar s-au păcălit de data aceasta. Pentru că iată ce am notat :

● un gol direct din corner („U" Cluj—Crișul, Munteanu)

● un gol în urma unui corner (Rapid—Jiul, Lupescu)

● patru goluri direct din lovituri libere (St. roșu—Steaua, Pescaru și Tătaru, „U" Cluj-Crișul, E. Naghi, Rapid—Jiul Libardi)

● un gol în urma unei lovituri libere (Rapid—Jiul, Lupescu).

● o bară dintr-o lovitură liberă (St. roșu—Steaua, Pescaru)

Așadar, aceste faze fixe încep să fie mai bine folosite, să li se acorde importanța cuvenită, de unde o mai mare concentrare și precizie în executarea lor, într-un cuvînt încep să devină cu adevărat periculoase. E drept că se poate invoca și argumentul neatenției apărărilor, dar în orice caz rămîne un fapt și un merit această execuție bună și mai ales eficace. În fond, ce ar fi putut face apărarea stelistă în fața unei lovituri libere magistral efectuate de Pescaru ? Încît să adăugăm și acest aspect pozitiv în bilanțul etapei a IX-a.

SCADE PROCENTUL RATĂRILOR. Este vorba, bineînțeles, doar de loviturile de la 11 m. Din cele 15 penaltiuri acordate în 9 etape, 12 au fost bine executate și, deci, transformate în goluri. Ceea ce înseamnă nici mai mult nici mai puțin 80%, cifră cu mult superioară campionatului trecut, pe aceeași perioadă de jocuri. Aceasta înseamnă o exersare mai bună.

O VICTORIE AȘTEPTATĂ DE... 533 DE ZILE ! În final, o constatare mai mult de ordin statistic, privind pe liderul actual, Dinamo București. Știți cît a așteptat echipa din Șos. Ștefan cel Mare această victorie de la Constanța ? Numai... 533 de zile. Ultimul său succes „afară" în campionat l-a înregistrat la 12 mai 1968, la Petroșani (1—0 cu Jiul). De atunci, n-a mai gustat din satisfacția unei victorii pe alt teren decît cel de la București. Dar, peste această semnificație a victoriei de la Constanța se situează valoarea rezultatului, argumentată de un joc care înseamnă revenirea la un stil propriu dinamoviștilor, ca o armonică ce se strînge în fazele de apărare pentru a se desface imediat — prin contraatacuri periculoase — ca un evantai spre poarta adversă. Este maniera de joc, potrivită ca o mănușă dinamoviștilor, posibilităților și temperamentului lor, cu care au monopolizat timp de patru ani titlul de campioană, și care acum le redeschide drumul spre vîrful piramidei, unde se și află și se pot menține și după etapele viitoare, dacă își vor consolida acest joc și-l vor perfecționa.

P. EFTIMIU

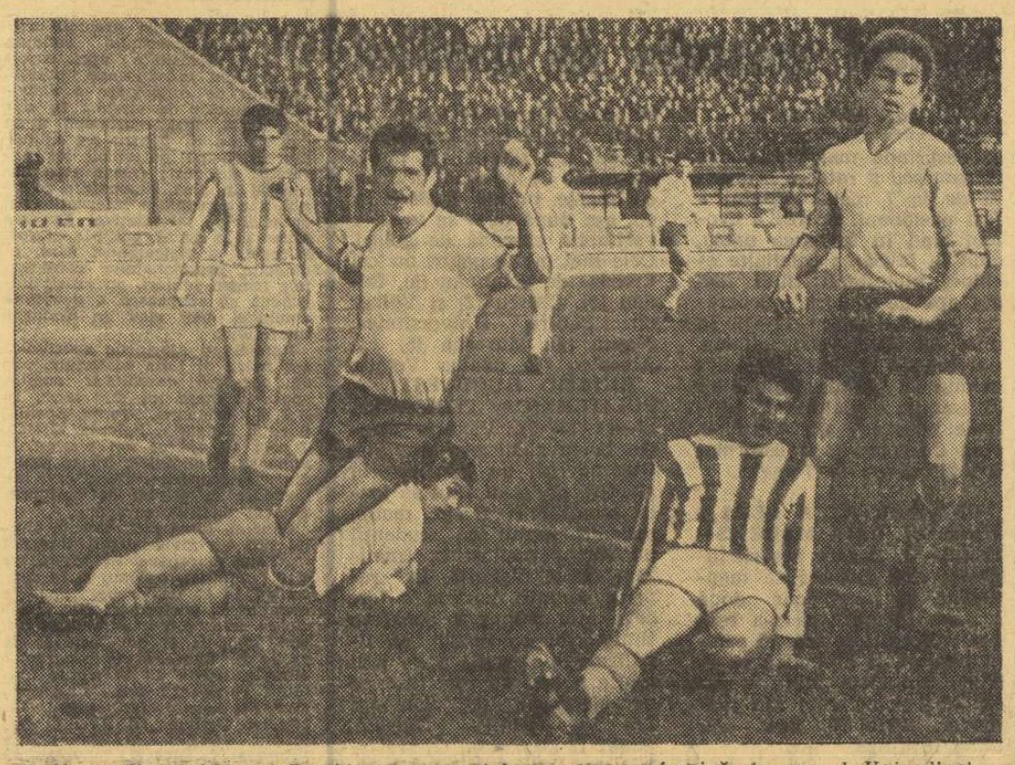

R. Nunweiller (stînga) și Domide — prezenți la o acțiune ofensivă, în careul Vojvodinei
Foto : AUREL NEAGU

TRICOLORII AU ÎNVINS CU 4-1 (2-0)

(Urmare din pag. 1)

mișcări feline de căprioară, doi apărători iugoslavi (ca la faza-gol din meciul cu Portugalia), apoi a pasat scurt, lateral, coechipierului său Dinu, care, de la aproximativ 10 metri, dintr-un unghi destul de deschis, a șutat defectuos, trimițînd balonul alături de buturi. Apoi, după o altă fază de poartă (min. 27 — centrare Radu Nunweiller, reluare, cu capul, Lucescu), tempoul jocului a scăzut pînă spre finalul reprizei cînd Sătmăreanu și-a făcut din nou apariția la o acțiune ofensivă-colectivă, încheiată, însă, nefericit, tot de el, cu un șut departe de spațiul porții.

★

La reluare, tricolorii au apărut pe gazon cu un alt portar (Adamache) și cu alți doi jucători de cîmp (Ghergheli și Grozea) care, cu forțe proaspete, au readus în echipă vigoarea și luciditatea acțiunilor din prima parte a meciului. Într-adevăr, deși introdus în formație ca mijlocaș cu sarcini speciale în situațiile de apărare, Ghergheli s-a intercalat deseori cu succes în atac, pe culoarul dintre Grozea și Dobrin. De la vechiul și tenacele mijlocaș al naționalei va pleca, în min. 64, o reușită fază încheiată cu o „foarfecă" a lui Dumitrache, pentru ca un singur minut mai tîrziu, **Ghergheli** să se numere printre marcatori, înscriind cu un șut puternic (pasa venise de la Lucescu) care a expediat balonul în colțul lung.

Tot de la Lucescu (cursă pe aripa stîngă, centrare precisă în careu) a pornit și cel de-al patrulea gol al tricolorilor, realizat de data aceasta de **Dobrin** (șut cu stîngul, de la aproximativ 14 metri) pînă atunci un excelent creator de situații pentru coechipieri.

Cu cinci minute înainte de sfîrșitul partidei, oaspeții au redus din handicap : Radosav (trecut în repriza a doua de la apărare la mijlocul terenului) a pasat precis în careu lui **Andrici** care, din apropiere (sub privirile parcă mirate ale lui Hălmăgeanu), a împins ușor balonul în plasă : 1—4.

Deși adversarul s-a întrebuințat ca pentru un joc... amical, tricolorii au folosit din plin acest meci-test (ultimul mai important înaintea partidei cu Grecia), evoluînd cu seriozitate și repetînd, în linii mari, o lecție pe care vor încerca s-o aplice și la 16 noiembrie. Ne-au plăcut, în mod deosebit, **Dumitrache, Dobrin, Ghergheli, Sătmăreanu, Lucescu** — de la tricolori, și Radosav, Boșcovici, Stanici și Andrici — de la Vojvodina.

Aurel Bentu, ajutat la linie de **C. Petrea** și **G. Popovici**, a condus corect formațiile :

LOTUL A : Răducanu (min. 46 Adamache) — Sătmăreanu (min. 79 Lupescu), Hălmăgeanu, Dan, Deleanu (min. 79 Mocanu), Dinu (min. 46 Ghergheli), Radu Nunweiller, C. Radu (min. 46 Grozea), Dobrin, Dumitrache (min. 65 Domide), Lucescu.

VOJVODINA NOVI SAD : Nicolski — Laslo, Boșkovici, Radosav, Savici, Iovicioviei, Radici, Stanici, Andrici, Pirovlev, Licinor (min. 46 Curtinak).

MECIUL IUGOSLAVIA — GRECIA NU SE MAI DISPUTĂ

După cum am anunțat, selecționata de fotbal a Greciei — în cadrul pregătirilor pe care le efectuează în vederea meciului cu echipa României — urma să susțină o partidă amicală cu formația similară a Iugoslaviei. Deoarece delegații celor două federații n-au ajuns la un acord, partida nu va mai avea loc.

BIATLONIȘTII MANIFESTĂ MULT OPTIMISM

(Urmare din pag. 1)

frînt pozitiv asupra perioadei prezente, eliminîndu-se timpul afectat însușirii procedeelor și acordîndu-se mai multă atenție perfecționării tehnicii.

Selecționarea sportivilor, bazată pe necesitățile biatlonului pe plan mondial, este bună, ca și alegerea mijloacelor de influențare în pregătirea lor. Astfel elemente ca Sovăială, Papuc, Horga, Vestea, Girniță, Cristoloveanu, Cercel, Soiu, Fontana, Mîrzea, Olteanu, alături de experimentații Vilmoș, Carabela și Țeposu, reprezintă valori certe, de la care așteptăm o frumoasă comportare în sezonul care urmează.

Nu lipsită de interes ni se pare inițiativa antrenorului Nicolae Burchi de a pregăti, în ore suplimentare de lucru, pe lîngă lot, pe unii juniori talentați din Rîșnov, iar din momentul cînd se va lucra la Predeal, a altora de pe Valea Prahovei, asigurîndu-se, astfel, nu numai o pregătire corespunzătoare acestor speranțe, ci și un cadru deosebit de emulativ. În conținutul antrenamentelor, mijloace ca gimnastica de bază și acrobatică, ciclismul, folosirea bastoanelor în deplasări și a exercițiilor imitative, alternanța tragerilor la calibru mare și mic etc, își au un loc bine precizat, al căror efect este deja simțit.

Se lucrează două antrenamente zilnic, accentul punîndu-se pe volum mare la lucru, alternîndu-se antrenamentele de pregătire fizică cu cele de tragere, căutîndu-se remedierea lipsurilor individuale și îmbunătățirea mai ales a rezistenței specifice, a fortifierii musculaturii spatelui și regiunii lombare, a calității tragerilor chiar pe fond de oboseală etc.

Rezultatele normelor de control au arătat că față de etapa similară a anului trecut, s-au îmbunătățit indicii calităților de bază și specifice, iar nivelul pregătirii poate fi apreciat ca satisfăcător.

Starea de spirit a sportivilor, atmosfera optimistă de lucru, încrederea în posibilități, sînt atributele unui început bun de drum.

Am plecat de la Cheia cu sentimentul că biatliniștii noștri au dobîndit deja o opțiune pentru performanțele lor viitoare.

Marele absent...

...Două cuvinte — contopite parcă în unul singur, cu iz de adjectiv la superlativ — pe care, de obicei, le atribuim marilor figuri de sportivi (sau vedete cu multe carate, cum le numim noi) absenți de la întreceri de anvergură, desfășurate în arene, piscine, sau sub cupolele unor săli devenite celebre.

Ei bine, de data aceasta marele nostru absent nu este nici fotbalist, nici atlet, nici înotător și nici vreun gimnast reputat, ci un antrenor oarecum dat uitării după memorabila partidă cu Portugalia susținută la 12 octombrie de tricolori.

Cîți au știut — ne întrebăm? — că antrenorul emerit Emerich Vogl, căci despre el este vorba în prezentul articol, a absentat de la joc pe motiv de boală ? Puțini. Cîțiva dintre cei mai apropiați lui, o mînă de oameni, printre care, desigur, antrenorul Angelo Niculescu și băieții din lot.

In rest ? În rest, ce să spunem, nu imputăm nimic nimănui, întrucît — se potrivește s-o zicem acum — este în firea lui Emerich Vogl (modest, tăcut) să treacă prin viață neobservat, DAR MUNCIND.

FAPTA, nu vorba e deviza la care a aderat, structural, prin caracter și temperament, de aproape o jumătate de secol, de cînd activează în sportul-rege, cu mulți ani în urmă, firește, ca jucător, iar în ultima vreme ca antrenor-selecționer al echipei naționale.

Desigur, e un fel de a spune că antrenorul Emerich Vogl ar fi lipsit de la joc. Acasă, în pat, sau în fotoliul din fața micului ecran el a vibrat 90 de minute, trăind intens fiecare fază, fiecare clipă care a precedat sau a succedat golului victorios. Și cînd te gîndești — aflăm de abia acum — că medicul îi interzisese o cît de mică participare afectivă, generatoare de consum emoțional.

Cui? Lui, antrenorului Vogl, care, împreună cu Angelo Niculescu, împarte de aproape trei ani și necazul, și bucuria, și curajul...; curajul de a nu ține seama de părerile multor de... specialiști (care înaintea partidelor-cheie trimit pe adresa F.R.F. „cea mai bună formulă de echipă"), curajul de a-i acorda, de pildă, lui Dan tricoul cu nr. 6 deși (o spunem și acum) prea puțini i-ar mai fi acordat credit rapidistului după criticabila evoluție din partida cu Vitoria Setubal.

Tocmai lui, îi interziseră medicii emoția și țigara. Lui „Ciogli baci", cum i se mai spune în lumea fotbalului, marelui nostru absent, marelui uitat... pînă și de un fost coechipier, nea Petrică Steinbach în al său săptămînal, „Balonul e rotund".

Dacă ați știi, dv. stimați cititori, cine ne-a reamintit nouă (zilele trecute, în biroul său) de marele absent al partidei cu Portugalia ? Antrenorul principal al echipei naționale, Angelo Niculescu, căruia i s-ar potrivi să-l numim — marele modest.

G. NICOLAESCU

A APĂRUT REVISTA „EDUCAȚIE FIZICĂ ȘI SPORT" NR. 10

Din cuprins spicuim :

„Pentru cei ce doresc să devină antrenori", semnat de tov. prof. M. Gabor și I. Stupineanu. În acest articol sînt date unele indicații speciale pentru cei ce doresc să urmeze „Școala de specializare postliceală de antrenori" care va funcționa pe lîngă I.E.F.S. București.

Tot în acest număr, ne reține în mod deosebit atenția articolul semnat de binecunoscutul profesor Virgil Roșală despre Virgil Bădulescu, personalitate puternică, care a pus bazele Institutului de educație fizică, prima școală din țara noastră de grad universitar.

Acest interesant număr se găsește de vînzare la toate centrele de difuzare a presei.

Campionatul masculin de volei

Din nou o etapă a echipelor oaspete

Ieri, în campionatul divizionar de volei masculin s-au disputat partidele programate în cadrul etapei a III-a.

La București, **Progresul** a înregistrat cea de-a treia înfrîngere, în fața **Rapidului**, care a prezentat o formație cu nume ce tind să se impună din ce în ce mai mult atenției (Penciulescu, Paraschivescu și Cristian) alături de altele deja consacrate (Drăgan și Costinescu). Ca și în meciul de duminică cu studenții craioveni, giuleștenii s-au arătat mai omogeni, cu un atac mai combinativ și în forță. Dacă primele două seturi au durat cca 20 de minute, ele fiind clar cîștigate de rapidiști, setul al III-lea a avut o desfășurare palpitantă. La scorul de 10—5 pentru Rapid, jucătorii de la Progresul își revin, reușind să egaleze. Au urmat alte trei perioade egale la 12, 13 și 14 pentru ca, în final, Costinescu să puncteze decisiv (16—14) și să aducă victoria echipei Rapid. Așadar, 3—0 (10, 7, 14). De la Progresul, doar Bînda și Păunoiu merită menționați pentru strădaniile lor. A arbitrat satisfăcător cuplul **Z. Pătru — I. Covaci.**

Universitatea Craiova nu a reușit să cîștige în fața studenților de la **Politehnica Galați,** pierzînd în cinci seturi (13, 5, —15, —11, —4). Oaspeții au știut să profite de erorile adversarului și să obțină o victorie prețioasă.

Firesc, la Baia Mare, **Minerul** nu a reușit să învingă pe **Dinamo București.** Minerii au prezentat o formație insuficient pregătită al cărei componenți greșesc deosebit de mult la preluări și pase. Învingător Dinamo cu : 3—0 (5, 7, 12,).

Fără să strălucească, jucătorii de la **Unirea Tricolor Brăila** au obținut o victorie meritată în fața unei echipe — **Petrolul Ploiești** — consolată cu spectrul înfrîngerii. Chiar de la începutul jocului, cu un atac mai hotărît și cu un joc variat la fileu, brăilenii depășesc cu ușurință apărarea adversă. Învingătorii, deși nu au evoluat decît arareori în plenitudinea forțelor, au cîștigat în trei seturi (11, 7, 12).

Echipa antrenată de cunoscutul Gh. Ferariu — **Tractorul Brașov** — a reușit să obțină la Timișoara, în fața Politehnicii o victorie meritată. După ce au condus cu 2—0, gazdele au sperat într-o victorie comodă. Brașovenii nu s-au descurajat, și-au impus treptat jocul, reușind să reducă din handicap. Setul al IV-lea a fost, fără îndoială, momentul psihologic al meciului. În urma unui joc disputat și echilibrat, care a cerut un efort fizic și psihic deosebit, Tractorul cîștigă la 17. Cei ce avuseseră la un moment dat conducerea cu 2—0, cedează clar în ultimul set al partidei. Tractorul obține victoria cu 3—2 (—4, —9, 5, 17, 8). Au arbitrat bine Victor Anghel (Ploiești) și Marian Mircea (Oradea).

La Bacău, **Viitorul** a trecut pe lîngă o mare victorie în partida susținută în compania campionilor, voleibaliștii de la **Steaua.** După ce conduc cu 2—0, la seturi, băcăuanii, epuizați nervos și fizic, cedează inițiativa, permițînd adversarilor să egaleze și să termine învingători. Scor : 3—2 (—12, —10, 9, 6, 10) pentru Steaua.

Cronici realizate de corespondenții noștri Gheorghe DINU, Șt. GURGUI, T. TOHĂTAN, N. COSTIN, P. ARCAN, I. IANCU.

CAMPIONATUL NAȚIONAL DE HOCHEI

(Urmare din pag. 1)

atacuri spectaculoase dar nefinalizate.

Au marcat : Mihăilescu (min. 4), Huțanu (min. 6), Pană (min. 18), Trăușan (min. 36).

Au arbitrat cu scăpări Gh. Mureșanu (București) și St. Peter (Brașov).

I.P.G.G. — AGRONOMIA CLUJ 4—4 (2—1, 2—0, 0—3)

A fost un joc tare, dar nu dur, de luptă. Exceptînd regretabila atitudine de protest din prima repriză a bucureșteanului Scheau, care a fost eliminat 10 minute, cele cîteva pedepse de bancă pentru bodicecuri neregulamentare sau crosă la patină, meciul s-a desfășurat în limitele sportivității. Încă de la primul angajament, s-a văzut că geologii sînt mai rapizi, dezvăluind subtilități tehnice și tactice și știind cînd să temporizeze și cînd să contraatace. În ultima repriză, bucureștenii marchează o scădere de randament, permit clujenilor să preia inițiativa și să controleze jocul. Egalarea a fost facilitată și de arbitrul Gh. Tașnadi (M. Ciuc) care a acordat, în min. 43, studenților clujeni un gol gratuit. Au marcat : **Tăbăcaru** (min. 5), **Niță** (min. 6), **Bălăneanu** (min. 26), **Mantea** (min. 36), pentru I.P.G.G. și respectiv **Cozan** (min. 11 și 47), **Marian** (min. 43) și **Texe** (min. 60).

STEAUA — AVINTUL MIERCUREA CIUC 9—4 (2—1, 6—0, 1—3)

Joc cu două reprize de hochei adevărat încheiat cu victoria meritată a campionilor. Au marcat : **Biro** (min. 8, 20, 24), **Calamar** (38, 58), **Fodorea** (22), **Bucur** (23), **Ioniță** (30), **Iordan** (37) și respectiv **Vacar** (14), **Antal** (45), **Pop** (45), **Basa** (53). Vom reveni cu amănunte.

Clasament (după două etape): 1. Steaua 4 p ; 2. Dinamo 4 p ; 3. Avîntul 2 p ; 4. I.P.G.G. 2 p ; 5. Agronomia 2 p ; 6. Tîrnava 0 p.

Turneul masculin de handbal

(Urmare din pag. 1)

se desprindă mai serios, dar Avramescu a ratat o aruncare de la 7 metri. Finalul a fost pasionant. Scorul a evoluat cînd în favoarea uneia, cînd în favoarea celeilalte echipe, ploieștenii fiind mai aproape de victorie deoarece conduceau cu 14—13 în min. 58. Dar, omogenitatea, puterea de luptă, și mai ales calmul au permis băcăuanilor să smulgă o victorie în ultimele secunde ale întîlnirii, cînd Cervenca a transformat o lovitură de la 7 metri.

UNIVERSITATEA CLUJ — MINERUL BAIA MARE 23—11 (12—5). Despre această întîlnire este necesar să menționăm pe scurt doar două lucruri. Primul : că s-a realizat recordul de scor al campionatului, și al doilea că echipa din Baia Mare a jucat fără principalul său realizator, Birtolom, care are mîna în ghips.

UNIVERSITATEA BUCUREȘTI — VOINȚA BUCUREȘTI 21—21 (13—12) A fost un joc al... debuturilor. Studenții au aliniat o formație cu multe nume noi (portarul Banciu, Bodin, Völker) în timp ce echipa Voința a aruncat în luptă mulți dintre handbaliștii obișnuiți cu postura de rezervă (Stanciu, Niculescu, Mircea Popescu). În ciuda acestui fapt, am asistat la un joc plăcut cu multe momente de handbal frumos, cu foarte puține faulturi și cu, așa după cum se vede, o veritabilă cascadă de goluri. Cele mai multe goluri au fost înscrise de Schuman (5), Bădău (3), Chircu (3) și Völker (3) pentru Universitatea, Manta (5), Mureșan (5) și Alboaica (4) pentru Voința.

DINAMO BUCUREȘTI — POLITEHNICA TIMIȘOARA 14—11 (8—3). Victoria echipei bucureștene era scontată. Dinamoviștii au excelat în apărare unde au știut să joace avansat și foarte mobil, sesizînd faptul că studenții nu sînt periculoși în finalizare de la distanță. În repriza secundă partida a fost ceva mai frumoasă deoarece timișorenii au reușit să finalizeze mai mult. Cele mai multe goluri au fost înscrise de Moldovan (5), Samungi (3) — pentru Dinamo, Sauer II (3), Schön (2) și Cîrlan (2) — pentru Politehnica.

STEAUA—DINAMO BRAȘOV 26—12 (11—5).

Joi este programat mult așteptatul derby Steaua — Dinamo în care, dată fiind diferența comodă cu care conduce Steaua în clasament, sperăm că ambele formații se vor strădui să ofere un spectacol de bună calitate.

„ZONALUL" DE LA GLOGGNITZ

În turneul zonal masculin de șah din Austria conduce Uhlmann (R.D. Germană) cu 13 p, urmat de Smejkal (Cehoslovacia), Andersson (Suedia) — 11 p, Portisch (Ungaria) — 10½ (1) p, Hecht (R.F. a Germaniei) — 10 (1) p etc. Maestrul român Dolfi Drimer ocupă locul 8 cu 9 p. În runda a 17-a, Uhlmann l-a învins pe Hartoch, Ivkov pe Adamski, Portisch pe Sigurjonsson și Smejkal pe Dückstein. Andersson a pierdut la Vesterinen, iar Drimer a remizat cu danezul Jacobsen, rezultat consemnat și în partida Zweig-Düball.

fotbal mediane

● **UNDE ȘI CÎND SE DISPUTĂ MECIUL AUSTRALIA-RHODESIA DIN PRELIMINARIILE C.M. ?**

● **DE CE NU A JUCAT BEST LA MOSCOVA?**

F.I.F.A. a decis ca meciurile Australia — Rhodesia (preliminariile campionatului mondial) să se dispute la 23 și 27 noiembrie în localitatea Lourenço Marques (Mozambic). Ca arbitru a fost desemnat Antonio Saldanha Ribeiro (Portugalia). Deși nu s-a dat un comunicat oficial, se pare că, fixînd datele meciurilor respective, Federația internațională nu a dat curs memoriului federației sud-coreene, care contesta dreptul echipei australiene de a se califica pentru întîlnirile cu echipa Rhodesiei. Învingătoarea din acest meci va întîlni selecționata Israelului, pentru a se desemna formația ce va reprezenta Asia în turneul final. Ambele jocuri vor avea loc în Israel, la începutul lunii decembrie.

★

La Belfast a avut loc o reuniune a asociației de fotbal din Irlanda de Nord, în care s-a discutat situația fotbaliștilor irlandezi angajați la cluburile engleze. Recent, doi jucători din Irlanda de Nord, George Best (unul din cei mai buni atacanți din lume, actualmente la Manchester United) și Sammy Todd (Burnley) nu au putut fi utilizați în meciul cu echipa U.R.S.S. din preliminariile C.M. Best fusese accidentat în meciul de Cupă susținut doar cu 48 de ore înaintea partidei de la Moscova, iar Todd nu a putut ajunge la timp din cauza cetii care a împiedicat decolarea avionului (plecarea lui Todd spre Moscova fusese posibilă doar în ziua meciului !). Harry Cavan, președintele Asociației irlandeze de fotbal, a cerut să se prevadă clauze precise în contractele jucătorilor angajați la cluburile engleze, în sensul ca aceștia să poată beneficia de condiții egale cu cele ale fotbaliștilor englezi atunci cînd sînt selecționați să apere culorile echipei lor reprezentative.

sportul în lume

Tur de orizont în natația europeană

ÎNOTĂTORII DIN R.D. GERMANĂ ÎN FRUNTEA PLUTONULUI

● **BAZELE UNUI SPECTACULOS SALT AU FOST PUSE CU 8 ANI ÎN URMĂ ● MULȚI CAMPIONI AI CONTINENTULUI PREFERĂ ANTRENORI DE PESTE OCEAN ● UNGARIA ȘI SPANIA SPRINTEAZĂ PUTERNIC ● DOAR CU CÎTEVA FLORI...**

Mai întîi au fost preluate metodele antrenamentului cotidian de mare intensitate ; apoi, copiat pe cît mai îndeaproape posibil, sistemul de organizare a activității grupelor de vîrstă... În cele din urmă, însă, europenii și-au dat seama că pentru a-i ajunge din urmă pe puternicii lor adversari de peste Ocean este necesară, în plus, o creștere continuă a competițiilor internaționale, deosebit de stimulative. Așa s-a ajuns la o primă ediție a „Cupei Europei" și Balcaniadei care, adăugate campionatelor continentale pentru juniori, au reușit împreună să stîrnească o deosebită emulație, mai ales în rîndurile tineretului.

Paralel cu eforturile sportivilor s-a mărit și baza materială, atît de necesară dezvoltării acestui sport în mase tot mai largi. În R.F. a Germaniei, Franța, Spania, Suedia, Bulgaria, Polonia, Grecia, Turcia au apărut noi piscine de dimensiuni olimpice, foarte multe din ele acoperite, fapt care ne îngăduie să privim cu optimism viitorul natației europene.

Concret, toată efervescența anului 1969 s-a materializat în 16 noi recorduri europene (10 masculine și 6 feminine), precum și în faptul că la 22 de probe, mediile primilor 10 performeri sînt superioare celor din anul olimpic '68. Mai mult, la 11 din cele 29 de probe ce figurează în programul olimpic, listele au în frunte înotători europeni : Hans Fassnacht (R.F.G.), Roland Matthes (R.D.G.), Nikolai Pankin (U.R.S.S.), Gabrielle Wetzko (R.D.G.), Utte Frommater (R.F.G.), Valentina Burkauskaite (U.R.S.S.), Andrea Gyarmaty și cvartetul craulistelor din Ungaria.

SECRETUL ȘCOLII DE ÎNOT DIN R.D. GERMANĂ

Să privim mai întîi două clasamente alcătuite pe baza listelor primilor 30 de performeri de pe continent în acest sezon :

MASCULIN : 1. U.R.S.S. 1890 p, 2. R.D. Germană 946 p, 3. R.F. a Germaniei 612 p, 4. Suedia 568 p, 5. Franța 502 p, 6. Spania 360 p, 7. Anglia 332 p, 8. Ungaria 327 p, 9. Olanda 152 p, 10. Italia 115 p, 11. ROMÂNIA 111 p;

FEMININ : 1. R.D. Germană 1904 p, 2. U.R.S.S. 944 p, 3. Anglia 503 p, 4. Ungaria 457 p, 5. R.F. a Germaniei 347 p, 6. Olanda 337 p, 7. Franța 336 p, 8. Suedia 280 p, 9. Iugoslavia 245 p, 10. Italia 177 p, ...13. ROMÂNIA 67 p.

Totalizînd punctajele vom constata o primă surpriză : R.D. Germană, cu 2850 p, ocupă primul loc, înaintea U.R.S.S. (2834 p), care în ultimul deceniu a dominat categoric competițiile cu caracter continental. Cele 7 titluri europene cucerite în piscina din mijlocul Praterului, precum și succesele clare din „Cupa Europei" constituie, de altfel, cea mai plastică exprimare a spectaculosului salt realizat de sportivii din R.D. Germană în acest an.

Viguroasa lor ascensiune are în mod indubitabil baze solide. În timp ce alte țări, cu o mai veche tradiție, poate, au preferat să-și trimită vedetele peste Ocean pentru a se pregăti alături de faimoasele staruri americane (exodul lor continuă — de altfel — și pe Fassnacht l-au urmat repede Alain Mosconi în grupul lui Peter Dalland, spaniolul Esteva la Universitatea din Illinois, suedezul Gunnar Larsson și britanicul Martin Woodrofe în trupa lui George Haines), federația din R.D. Germană s-a dovedit mai practică. Cu 8 ani în urmă au fost puse bazele organizatorice ale unor acțiuni de masă privind inițierea, iar numărul mare de competiții rezervate școlarilor a reprezentat cea mai bună selecție a celor care au ales înotul de performanță. Cei mai talentați copii din fiecare oraș au fost grupați în școli comune, unde programul cursurilor a fost aranjat de o manieră care permite acestora cel puțin două antrenamente pe zi.

Adăugînd priceperea numeroșilor tehnicieni, care au așteptat cu multă răbdare ani în șir să-și vadă opera pe cale de desăvîrșire (fortarea biologică a fost făcută cu multă rațiune și în permanentă verificare a cercetărilor medicinii sportive) vom avea explicația apariției unui nou val de campioni (Wolfram Sperling, Mathias Pechman, Gabrielle Wetzko, Karin Neugebauer, Evelyne Stolze, Barbara Hoffmeister, Brigitte Schuchardt) cu serioși candidați pentru medaliile de aur ce se vor decerna anul viitor în cadrul „europenelor" de la Barcelona.

SLAVIC, COSTA, ȘTERNER... ȘI CAM ATIT...

Merită a fi subliniate, de asemenea, eforturile făcute în sezonul acesta în Ungaria și Spania, unde grupele de vîrstă — organizate la nivelul posibilităților respective — au deschis drum unor talente de necontestat. Santiago Esteva, Jorge Comas, Jose Chicoy în Spania, sau Andrea Gyarmaty, Magda Patoh, Edith Kovacs, Atilla Csaszary, Matyas Borloy în Ungaria sînt numai cîțiva din cei ce s-au afirmat puternic în lunile de vară.

Și despre natația românească s-ar putea spune că se află în ușor progres. Locul I la Balcaniada de la Izmir, sau locul III ocupat de selecționata masculină în „Cupa Europei" (grupa B), la Varșovia, înaintea Italiei, Finlandei, Iugoslaviei și Cehoslovaciei, sînt desigur meritorii. Dar aceste performanțe trebuie apreciate la adevărata lor valoare. Nu trebuie omis faptul că ele au fost posibile, mai mult, datorită unor eforturi izolate ale cîtorva sportivi talentați (M. Slavic, V. Costa, A. Covaci, D. Naghi, Agneta Șterner), care s-au pregătit cu foarte mare seriozitate de-a lungul întregului an și nicidecum unui progres general la toate procedeele tehnice. Privind mai atent listele celor mai buni performeri (30) nu vom găsi decît patru sportivi români : Slavic locul XVI la 100 m liber (55,2) și 200 m mixt (2:18,2), Costa locul XI la 100 m bras (69,1) și XVIII la 200 m bras (2:33,5) și Agneta Șterner locul XXI la 100 m delfin (70,2) și XIV la 200 m delfin (2:35,4). Anca Andrei, e drept, ocupă un loc XIII la 100 m spate cu 70,7 realizat în primăvară, dar în perioada care a urmat reșițeanca nici nu s-a mai apropiat măcar de acest rezultat.

Cifrele sînt cît se poate de concludente și ele demonstrează poziția medie pe care înotul românesc o deține la ora actuală pe plan european. Dar despre acest lucru, în articolele noastre viitoare.

Adrian VASILIU

Gabrielle Wetzko — regina sprintului mondial

TRIPLUL TEST AL RUGBYULUI FRANCEZ

În luna noiembrie, rugbyul francez este angajat în două zile pe trei fronturi cu echipe reprezentative : în Franța (la Poitiers), contra selecționatei comitatului britanic Lancashire (9 noiembrie), în România (la București) în compania „XV"-ului secund al țării noastre (tot 9 noiembrie) și în Italia (la Catania) împotriva echipei Italiei (la 11 noiembrie). Vor evolua, în ordinea enumerării întîlnirilor, Franța A, Franța B și echipa de speranțe franceză. În fapt, este vorba de cea mai largă verificare simultană din istoria „ovalului" francez. Iată, spre edificare, componența echipelor ce vor fi aliniate: FRANȚA A — **Villepreux ; Bourgarel, Bonal, Trillo, Maso ; Roques, Pugét ; Yachvili, W. Spanghero, Viard ; Cester, Savitski ; Azarète, Bénésis, Iraçabal ;** FRANȚA B — **Magois ; Amade, Campaes, Lux, Dourthe ; Pariès, Dumartin ; Carrére, Billière, Darbos ; Dauga, Estève ; Lassére, Dargelés, Bergamasco ;** FRANȚA SPERANȚE — **A. Marot ; Querilhac, Sillières, Bertranne, Puig ; Boursault, Dupuy ; Cristina, Dubois, Joffre ; Forel, Vignau ; Esponda, Swierczinski, Rougerie.** Rezerve : la echipa A — **Crampagne, Moulian, Verdier Mauriac ;** la echipa B — **Benacloi, Pébeyre, Hortoland, Ugartemendia ;** la „speranțe" — **Sarnel, Iharassary, Rossignol, Faur.** Și tot, spre edificare, cîteva „nume" absente : **Lacaze, Gachassin, Salut, Bérot...**

TELEX - TELEX

Halterofilul japonez Yoshinobu Miyake a stabilit un nou record mondial la categoria pană, ridicînd la totalul celor trei stiluri 401 kilograme (vechiul record : 397,500 kg). Miyake, campion olimpic la Tokio și la Ciudad de Mexico, a mai corectat și recordurile mondiale la smuls — 125,500 kg și aruncat — 153 kg.

■

La Moscova s-a disputat meciul dintre selecționatele U.R.S.S. și Cehoslovaciei (echipe mixte), contînd pentru „campionatul ligii europene" la tenis de masă. Victoria le-a revenit gazdelor cu scorul de 5—2.

■

Cursa automobilistică de șase ore desfășurată pe circuitul de la Jarama (Spania) s-a încheiat cu victoria echipajului Jochen Rindt (Austria) — Alex Soler (Spania), care au concurat pe o mașină „Porsche 908".

■

Echipa americană de baschet T.W.A. și-a continuat turneul în Europa evoluînd la Belgrad în compania formației locale Steaua Roșie. Baschetbaliștii iugoslavi au terminat învingători cu 95—85 (39—37).

■

Disputată la Oslo, întîlnirea Norvegia — Belgia din cadrul „Cupei Regelui Suediei" la tenis (pe teren acoperit) s-a încheiat cu scorul de 4—1 în favoarea oaspeților.

■

La Varșovia, selecționata de hochei pe gheață a Finlandei a învins cu 7—1 (2—0, 4—1, 1—0), reprezentativa Poloniei. Într-o partidă disputată anterior, la Lodz, hocheiștii finlandezi cîștigaseră cu 6—1.

■

La Elverum (Norvegia) s-a disputat meciul de handbal dintre echipele masculine ale Norvegiei și Ungariei. Victoria le-a revenit handbaliștilor maghiari cu scorul de 24—17 (11—9).

CONGRESUL F.I.D.E.

Nici un nou mare maestru!

Cu prilejul celui de-al 40-lea Congres al Federației internaționale de șah (FIDE), ale cărui lucrări au avut loc la San Juan (Porto Rico), s-a hotărît ca viitoarea Olimpiadă masculină de șah să se desfășoare în anul 1970 în localitatea Siegen (R. F. a Germaniei), iar ediția din 1972 la Palma de Mallorca (Spania). Campionatul mondial de juniori se va disputa în 1971 în Portugalia, iar campionatul mondial studențesc, ediția 1970, în Israel.

La recentul congres s-a înregistrat o situație nemaiîntîlnită în ultimii ani : nu a fost atribuit nici un titlu de mare maestru, întrucît comisia respectivă a FIDE nu a găsit în ultimii doi ani, în lumea întreagă, nici un șahist care să fi îndeplinit norma de mare maestru !

RADAR MONDIAL

(Urmare din pag. 1)

Conducătorul laboratorului este **Alexandr Novikov,** candidat în științe pedagogice și subdirector al Institutului de cercetări științifice sportive.

„Aria preocupărilor noastre este foarte largă — spune el. În linii mari, ne ocupăm de controlul pregătirii tuturor sportivilor chemați să facă parte din reprezentativele U.R.S.S. la lupte clasice, lupte libere, sambo și judo, elaborînd totodată metodologia pentru ridicarea măiestriei tehnice și tactice a acestor sportivi.

Se știe că, acum, eforturile la care sînt supuși sportivii ajung la limitele posibilităților fizice ale omului. În această situație, nu mai este indicat să dozezi „din ochi" volumul de lucru al luptătorului la antrenamente, nici să determini gradul său de pregătire pentru competiții. A trebuit să recurgem la ajutorul științei. În anul 1960, oamenii noștri de știință au elaborat proiectele unor aparate care să permită atît măsurarea efortului fizic al sportivului cît și viteza lui de reacție. Pe atunci, ne mulțumeam cu atît ; astăzi, înmii pași au și fost făcuți. S-a conceput o platformă care permite ca, într-o perioadă determinată de timp, să se măsoare rapiditatea cu care se execută mișcările, să se înregistreze cu precizie deplasările pe saltea și să se controleze travaliul muscular".

Ne atrage atenția un sportiv înalt care aruncă mereu cu umerii pe saltea un manechin de cauciuc avînd statura unui om. Acest partener suportă fără să reacționeze toate „prizele" și toate trîntelile. El constituie un auxiliar util pentru începători, dar nu și pentru sportivii avansați. Pentru aceștia, oamenii de știință au creat un manechin capabil să se apere. Da, să se apere, cu promptitudinea cuvenită, cu rapiditatea care poate fi reglată de antrenor ! Am putut vedea, de exemplu, un luptător care nu a putut să anihileze acțiunile ofensive ale manechinului, fiind pus de trei ori cu umerii la pămînt. La început, sportivul s-a cam demoralizat, dar antrenorul i-a explicat amănunțit ce greșeli a comis și, în cele din urmă, partenerul robot a fost și el pus cu umerii jos.

...Ședința la sfîrșit. Luptătorii se îndreaptă spre dușuri. Cercetătorii științifici se apropie de aparate pentru a analiza, cu multă atenție, informațiile primite și a face, astfel, o apreciere obiectivă a măiestriei fiecărui sportiv.

În alianță cu știința, sportul urcă spre noi culmi.

RIGORILE REGULAMENTULUI

Zărindu-și soția, pentru prima oară după cîteva zile de probă foarte dură, automobilistul Tony Fall a deschis ușa automobilului permițîndu-i să ia loc alături de el. Aceasta s-a întîmplat la Estoril, înaintea trecerii liniei de sosire în Raliul de toamnă al Portugaliei. Pilotul englez a fost însă descalificat, deoarece regulamentul cursei interzicea „transportul, chiar momentan, de pasageri la bordul automobilului unui concurent". „Piritul" a pretins că soția sa se urcase în automobil după ce trecuse linia de sosire, dar... televiziunea filmase sosirea concurenților și se vedea clar că Tony Fall avea soția alături. Așa încît, din virtual cîștigător, iubitorul soț s-a văzut descalificat !

MOTOCILISTUL NEOZEELANDEZ IVAN MAUGER (în fotografie) are toate motivele să arboreze o mină triumfală : a cîștigat campionatul mondial de dirt-track, disputat la Londra, și are ocazia de a-i prezenta numerosului public prețiosul (și frumosul) trofeu cucerit încă de la a doua participare la confruntarea supremă.

CALEIDOSCOP

MINGILE DE VOLEI „I.D.C."

Cu cîțiva ani în urmă a fost înființată în Cuba „Industria Deportiva Cubana", întreprindere de stat care produce inventar sportiv, în special mingi de volei și de fotbal. Despre calitatea mingilor de volei produse de firma cubaneză antrenorul reprezentativei R. D. Germane, Wolfgang Kipf, a spus : „Mingile de volei produse în Cuba sînt la nivelul standardurilor mondiale. Ele nu sînt cu nimic mai prejos decît mingile japoneze sau cele poloneze".

CURAJ-CURAJ, DAR...

Prezentatorul englez de senzații Jack Lampert a promis locuitorilor din localitatea britanică Newark că se va lupta sub apă cu un crocodil, cu prilejul unei serbări populare. Iată însă că pe aeroportul din Londra a făcut cunoștință cu un crocodil importat din Australia, care măsura nu mai puțin de 2,40 metri. El s-a îndreptat spre bazinul unde se afla reptila, dar, imediat ce crocodilul i-a arătat dinții, Jack a făcut repede calea întoarsă. „În mod normal, eu nu mă înspăimînt de nimic", a declarat el, „dar pentru astfel de întreceri îmi doresc — totuși — un partener mai mic"...

ARBITRI : UN TRIO CELEBRU

Trei mari celebrități ale lumii boxului au fost invitate să asigure arbitrajul meciului dintre „penele" Lionel Rose și Vicente Garcia, care va avea loc la 1 noiembrie, pe velodromul din Melbourne. Este vorba de foștii campioni mondiali Joe Louis, Joe Walcott și Ray „Sugar" Robinson.

PERSPECTIVE 1972

Luptătorii de „libere" japonezi au susținut două meciuri amicale în R. P. Mongolă. Ambele întîlniri le-au revenit gazdelor cu scorurile de 5½—1½ și, respectiv 5—2. Eroul meciurilor a fost sportivul mongol M. Iloilogdorj, care l-a învins prin tuș pe campionul japonez K. Sawachi. „Am fost foarte impresionat de excelenta pregătire fizică și de forța luptătorilor mongoli", a declarat arbitrul internațional Tadashi Numagiri (Japonia). „Sînt ferm convins că la Jocurile Olimpice de la München, mongolii vor fi capabili de mari surprize în sportul luptelor".

FOTBAL SAU PATINAJ ?

Campionul olimpic și recordmanul mondial la patinaj viteză Fred-Anton Maier și-a reluat activitatea sportivă. De data aceasta însă, sportivul norvegian a încălțat ghetele cu crampoane, făcîndu-și debutul într-una din echipele de fotbal fruntașe din țara sa. O dovadă grăitoare a succesului „debutantului-veteran" în noua disciplină sportivă o constituie faptul că Maier a și fost trecut pe lista candidaților pentru reprezentativa Norvegiei !

ȘTAFETA 10 ×... MARATON !

Zilele trecute, în orașul finlandez Korso a fost stabilit un original record mondial neoficial. Zece atleți de la clubul sportiv local au format o ștafetă care a reușit să parcurgă în 24 de ore distanța de 405 km și 605 km ! De reținut că vîrsta medie a alergătorilor este de 17 ani.

Tiparul I.P. „Informația", str. Brezoianu nr. 23—25, București

40368

PROLETARI DIN TOATE ȚĂRILE, UNIȚI-VĂ!

Redacția și administrația: str. Vasile Conta nr. 16, tel. 11.10.05, interurban 72 și 286. Telex sportrom buc. 180.

sportul

4 pagini 30 bani

Anul XXV — Nr. 711 (6145) ZIAR AL CONSILIULUI NAȚIONAL PENTRU EDUCAȚIE FIZICĂ ȘI SPORT Vineri 31 octombrie 1969

Azi, incep în Capitală

Lucrările Comitetului european de atletism

În sala de marmură a Casei Centrale a Armatei se inaugurează astăzi Congresul Comitetului european de atletism din cadrul I.A.A.F. Pe ordinea de zi a lucrărilor figurează cîteva puncte importante între care: ● Stabilirea orașului care va organiza campionatele europene de atletism din 1974 ● Definitivarea titularului actualelor Jocuri europene pe teren acoperit și a Jocurilor europene pentru juniori ● Constituirea asociației federațiilor de atletism din Europa etc. În același timp va avea loc și Congresul de calendar al federațiilor europene care va definitiva programul competițional al anului 1970. Lucrările Congresului au fost precedate de reuniunea comisiei pentru Cupa Europei care a avut loc joi seară într-unul din saloanele hotelului Athenée Palace.

În cursul zilei de ieri au sosit în Capitală majoritatea delegaților la acest important forum al atletismului continental. Între oaspeții de seamă se află D. T. P. Pain (Marea Britanie) — secretarul trezorier al Federației internaționale de atletism, A. Paulen (Olanda) — președintele Comitetului european de atletism, A. Tacaci (Iugoslavia) — director tehnic al C.I.O., L. Homenkov (U.R.S.S.) — vicepreședinte al forului atletic continental, E. Bosak (Cehoslovacia), M. Danz (R. F. a Germaniei), A. A. Gold (Marea Britanie), H. Krzeminski (Polonia), J. Lehtinen (Finlanda), J. Lindhal (Suedia), A. A. Most (Norvegia), E. Rose (Danemarca), J. Sir (Ungaria), P. Stassano (Italia), P. Tonelli (Franța) — membri ai Comitetului european și P. Dasriaux (Franța) — secretarul comitetului. În afara acestora au venit la București reprezentanții celor mai multe dintre federațiile de atletism din Europa.

Aseară, la aeroport, dl. Adriaan Paulen, președintele Comitetului european, a avut amabilitatea să ne declare următoarele: „Sînt pentru a doua oară la București, oraș pe care-l consider ca cel mai frumos din această parte a Europei. Voi fi bucuros să constat că lucrările Congresului, găzduite de București, se vor desfășura în cele mai bune condițiuni și că vom fi în măsură să stabilim aici lucruri noi pentru dezvoltarea viitoare a atletismului continental. Cea mai importantă măsură va fi desigur crearea Asociației federațiilor de atletism din Europa, hotărire care va trebui ratificată anul viitor de Congresul I.A.A.F. de la Stockholm".

Jucători de tenis de masă români evoluează la Budapesta

La Budepesta, între 31 octombrie și 2 noiembrie, se vor desfășura campionatele internaționale de tenis de masă ale Ungariei. La această importantă competiție vor lua parte și cinci sportivi români. Au făcut deplasarea Eleonora Mihalca, Carmen Crișan, Giurgiucă, Dumitriu și Bozga, însoțiți de antrenorul emerit Farkaș Paneth.

Toamnă tîrzie, toamnă de aur pentru bucureșteanul dornic să-și petreacă timpul lui liber în mijlocul naturii.

O plimbare cu vaporașul, barca sau caiacul — pe lacul Herăstrău — devine plăcută și la sfîrșitul acestui octombrie... primăvăratec.

Dinamo Bacău în turul III al „C.E.T."

Un succes așteptat, dar care rămîne remarcabil

Așadar, Dinamo Bacău a încheiat cu succes un nou episod al participării sale în „Cupa europeană a tîrgurilor", promovînd merituos în cea de a treia etapă. Faptul în sine trebuie apreciat ca remarcabil, fiindcă pînă acum aproape toate echipele românești de club care au luat startul în competițiile continentale au ieșit din cursă — uneori în mod penibil, cum s-a întîmplat și în acest an — după primul sau al doilea tur.

Fără îndoială, în realizarea acestei performanțe, formația băcăuană a fost ajutată și de o oarecare șansă, tragerea la sorți fiindu-i favorabilă atît întîia oară, cînd i-a stabilit un partener de întrecere lipsit de valoare (Floriana la Valetta), cît și în etapa următoare, cînd i-a desemnat un adversar de nivel mediu în soccerul european (Skeid Oslo). Dar ar însemna să fim nedrepți dacă am explica situația la care s-a ajuns numai — sau

C. FIRANESCU

(Continuare în pag. a 3-a)

PANORAMIC SPORTIV INTERN

„Ultimii mohicani" ai ciclismului, ciclocrosiștii participă la competițiile pregătitoare în vederea evenimentului central al sezonului (programat la 26 noiembrie): finala campionatului național.

Acest sfîrșit de săptămînă — care marchează... începutul lunii noiembrie — este, în ceea ce privește activitatea sportivă, tipic pentru perioada de tranziție dintre două sezoane: sporturile de vară au prezențe palide, celelalte — de iarnă — n-au luat încă un start puternic. Ciclismul de șosea și velodrom, handbalul, canotajul și caiacul-canoe, ca să nu mai vorbim de înot, au spus „la revedere!" competițiilor în aer liber, în timp ce schiul și bobul n-au răspuns încă „prezent!", iar hocheiul și patinajul se află — timid — în începuturi. Aceasta nu înseamnă însă că amatorii de sport vor... șoma. Afișul sportiv duminical este încă bine asortat, cu o distribuție încă atrăgătoare. Să deschidem „catalogul" pe discipline pentru obișnuitul nostru panoramic.

Atletism. Masa discuțiilor înlocuiește pista de concurs. Capitala îi găzduiește pe cei mai competenți reprezentanți ai atletismului european pentru un Congres cu multiple atribuțiuni. Dintre ele, cea mai importantă ni se pare atribuirea organizării campionatelor

REP.

(Continuare în pag. a 2-a)

Citiți în pag. a 2-a rubricile:

ARTA MIȘCĂRII de Elena LEUȘTEANU

BREAK! STOP!... BOX! de Constantin CHIRIAC

În ultima etapă a turneului de sală la handbal

Dinamo București a întrecut la scor pe Steaua!

TIMIȘOARA, 30 (prin telefon, de la trimisul nostru). **Cinci jocuri — cinci recitaluri handbalistice — de fapt terminate cu rezultate de loc scontate, au încheiat, firește că în aceste condiții, fericit, turneul de sală al campionatului masculin. Din nou o sală arhiplină — timișorenii nu-și dezmint pasiunea pentru acest sport — a trăit clipe de încîntare sportivă, momente de veritabil „suspense", culegînd mai multe emoții sau satisfacții decît la cei mai bun... „Maigret".**

Gala finală a acestui turneu a constituit — o putem spune fără teamă — un spectacol pe care cei prezenți nu-l vor uita curînd, fiind în același timp o reușită uvertură a apropiatului turneu internațional, care este acum așteptat cu mai mult interes. Un singur bob de neghină a pătat această recoltă frumoasă: forma inexplicabil de slabă a handbaliștilor de la Steaua, foarte mulți dintre ei componenți ai lotului reprezentativ, care au fost pur și simplu surclasați în meciul cu Dinamo. Dar poate că a fost vorba de un singur accident, de o eclipsă scurtă, trecătoare ca toate eclipsele...

DINAMO BRAȘOV — UNIVERSITATEA BUCUREȘTI 11—8 (5—1). Rezultatul constituie o mare surpriză, dar victoria brașovenilor nu. Dinamoviștii au obținut două puncte prețioase în încercarea de a se îndepărta de periferia clasamentului datorită unui plus de voință și unui joc excelent în apărare. Cele mai multe puncte au înscris: Bota (3) pentru Dinamo și Schumann (4) pentru Universitatea.

RAFINĂRIA TELEAJEN — MINERUL BAIA MARE 23—15 (10—10). Un alt rezultat surpriză. În prima parte a întîlnirii echipa din Baia Mare a reușit să facă față destul de onorabil atacurilor rapide și variate ale ploieștenilor, din rîndul cărora au excelat Hovîrneanu și Laub. În repriza secundă Rafinăria s-a distanțat net, înscriind într-un interval de 20 de minute 7 goluri, fără să primească vreunul. Principalii realizatori: Hovîrneanu (7), Nețoi (6) pentru Rafinăria și Răzor, Schuler (3) pentru Minerul.

Călin ANTONESCU

(Continuare în pag. a 4-a)

Explozie de vedete?

Nicăieri vedeta nu-și cucerește atît de greu un loc „sub soare" ca în fotbal. Vedeta gazonului, deși are cel puțin tot atît de mulți admiratori, obține mai greu certificatul de „circulație" publică, la noi și aiurea, decît vedeta de artă. E vorba, poate, de rigorile, de exigențele și — de ce să n-o spunem? — de sacrificiile pe care arena le cere vedetelor sale. O vedetă de film, o dată lansată, își cîștigă dreptul la publicitate ani de zile. Vedeta arenei are o condiție mult mai dificilă. Fluctuația ei se observă imediat, se înregistrează imediat, se judecă imediat, atît de ochiul specialistului nostru, cît și de cel al spectatorului mai mult sau mai puțin avizat. Această lege nescrisă a „dublei judecăți" acționează implacabil — cu avantajele și dezavantajele ei.

Fotbalul a lansat, în ultimii ani, zeci de vedete. Aproape fiecare țară are vedetele ei (și nu e greu să dăm exemple). Unele de calibru mai mare, altele, mai mic. Dar dacă stăm să ne gîndim bine nume care s-au impus notoriu, care sînt cunoscute uzual pe toate meridianele, sînt totuși, puține. Sîntem martori, de la o vreme, ai unui proces reversibil. Marile stele au început să intre — unele mai mult, altele mai puțin — în conul de umbră al generației „noului val". O generație care a apărut după ultimul campionat mondial, ca o reacție în lanț, aproape în toate țările.

Dacă memorăm, și vom memora cu plăcere și peste ani numele marilor vedete — de tipul lui Pele și Eusebio — e timpul să ne îndreptăm privirile și spre noile vedete. Avem cel puțin trei motive s-o facem. 1. Jucătorii „noului val" — Rivera, Prati, Tostao, Beckenbauer, Müller, Gerson etc. — sînt mari personalități fotbalistice la o vîrstă foarte tînără (22—26 de ani); 2. Zonele geografice în care au apărut sînt mult mai diverse și, prin aceasta, asistăm la o explozie a vedetei de fotbal. Numai în Europa răsăriteană, de pildă, au apărut în ultimul timp numeroși jucători de clasă internațională. În România — Dobrin Dumitrache, Lucescu, în Iugoslavia — Giaici, în Bulgaria — Jekov, în U.R.S.S. — Vladimir Muntean etc.; 3. Să nu uităm, de asemenea, că ediția mexicană a C.M. va fi dominată, e mai mult decît sigur, de vedetele noului val.

Atunci? Nu ne rămîne altceva de făcut decît să învățăm numele noilor vedete și să credem în ele. În ce privește fotbalul nostru, avem pentru prima oară satisfacția de a constata — și nu e vorba de o părere subiectivă, ci de aprecieri ale unor reputați specialiști străini — că la porțile consacrării internaționale a vedetelor noului val bat cu succes și reprezentanții culorilor noastre. Dacă pînă ieri presa de pretutindeni era interesată — cît era! — să afle rezultatul unui meci România — Portugalia, astăzi lumea vrea să știe: cine-i Dobrin, cine-i Dumitrache, cine-i Lucescu, cine-i Radu Nunweiller... Asta înseamnă, dacă ne gîndim bine, că și fotbalul nostru a intrat în circuitul valorilor. Și a intrat — mai e nevoie s-o spunem — prin vedetele sale.

Constantin PRIESCU

Campionatul național de hochei

ÎNSEMNĂRI

CE AȘTEPTĂM DE LA VOI?

Hocheiul este primul dintre sporturile sezonului rece, și al noului an competițional, care și-a deschis stagiunea. Vacanța s-a terminat! A reînceput hora gheții, iureșul nestăvilit în care patinatorii desenează, sub ochii noștri, o geometrie greu de descifrat, iar crosele, dibaci conduse, mînă spre strunga porților golurile bucuriei sau ale disperării.

Au reînceput cavalcadele seniorilor gheții, spre potopul succesului, sub emoția înfrigurată a celor care, răguși la marginea mantinelei, vă privesc și vă aclamă, precum și a acelora care, de la distanță, din București, Cluj, Miercurea Ciuc, Odorheiul Secuiesc, văd în lupta voastră de astăzi CIMENTAREA HOCHEIULUI ROMÂNESC, fortificarea voastră pentru campionatele mondiale.

Sînt așteptate, ca rod al muncii, căutări și înnoiri pe plan tactic, meciuri de calitate bună, dîrze pînă la angajare totală, care să ateste dragostea de sport, mai mult chiar — dăruirea.

Cerințele hocheiului românesc nu se înscriu, de data aceasta, doar în aria limitată a interesului local, de club, modestei dorințe de a obține cele două puncte, o victorie, în numele căreia se sacrifică, uneori, totul.

Nu! Campionatul vostru, hocheiști, se desfășoară sub semnul unei mari responsabilități, de alte proporții. Tocmai de aceea povara încrederii noastre nu trebuie să vă încetinească alunecarea, să vă înmoaie brațele, să vă îndulcească atacurile. Dimpotrivă! Greutatea speranțelor pe care le punem în voi trebuie să vă dea forță de joc, impetuozitate, aripi.

Așteptăm de la voi (așa cum de cîteva ori ne-au arătat și fotbaliștii), să găsiți în adîncul ființei voastre acel fluid de energii, incandescent și clocotitor, care să vă transforme din necunoscuți în virtuozi.

Așteptăm ca aplauzele și entuziasmul nostru să vă dea puterea de a dobîndi un loc în societatea înaltă a hocheiului mondial.

Așteptăm ca din migala trudei voastre, din răbdarea și răzvrătirea voastră față de condiția precară a hocheiului românesc, să se nască VICTORIA, și, mai ales, dorința de a o obține.

De data aceasta nu veți mai lupta departe de noi, pe terenuri străine. Vom fi împreună, alături, printre voi, și așteptăm să dărîmați un echilibru prestabilit al valorilor, drept sau nedrept.

În acest început de sezon sportiv, așteptăm — de fapt — de la voi să preluați ștafeta biruințelor românești obținute în 1969 și, în primul schimb, s-o purtați cu onoare și demnitate spre țărmul minunat al succesului.

Mihai BIRA

Dr. Anton Biro (în prim plan), unul din atacanții de bază ai echipei Steaua și ai naționalei

STEAUA ȘI DINAMO ACUMULEAZĂ PUNCTE

Ora tîrzie la care s-a încheiat cel mai important joc al etapei a doua, Steaua—Avîntul, nu ne-a îngăduit să vă relatăm pe larg amănuntele asupra acestei partide care ne-a oferit aspecte demne de luat în considerație. O facem acum, pentru că multe dintre cele petrecute pe gheață (și, mai ales, dincolo de mantinele) nu pot fi trecute cu vederea.

Întăriți cu internaționalii Pop și Basa, hocheiștii din Miercurea Ciuc au fost parteneri de temut, punînd deseori la grele încercări apărarea campionilor. Și dacă ar fi acționat cu mai mult calm, Avîntul ar fi putut termina chiar în avantaj prima repriză. Dar, nervozitatea excesivă le-a redus simțitor din potențialul tehnic, tactic și fizic de care dispun, sportivii din Miercurea Ciuc alunecînd pe panta obstrucției și a intrărilor periculoase.

Tr. IOANIȚESCU

(Continuare în pag. a 4-a)

VOM MAI REVEDEA ÎN GIULEȘTI „CUPLUL FACHIR"?

Țesătura de pase dintre Dumitriu și Ionescu a făcut mat apărarea echipei adverse. Portarul, culcat la pămînt, va fi martor peste cîteva clipe la îmbrățișarea spontană a celor doi „fachiri" giuleșteni.

Îi vom mai revedea, oare, împreună la Rapid?

(Foto: Paul Romoșan)

Citiți în pagina a III-a interviul telefonic cu Ion Ionescu și scrisoarea trimisă de Emil Dumitriu redacției noastre.

Turneul de box pe categorii continuă la Brăila

Începînd de luni, în orașul Brăila, vor continua întrecerile din cadrul turneului la categoriile de greutate care nu s-au disputat la Sibiu: semimuscă, muscă, pană, ușoară, mijlocie mică și semigrea.

Mihai Țiu din nou EXCELENT — locul I la Budapesta!

Prima probă din cadrul concursului internațional de scrimă de la Budapesta, cea de floretă bărbați, s-a încheiat cu victoria tînărului nostru scrimer, Mihai Țiu, finalist la mondialele de la Havana. În finală, Țiu a realizat cele mai multe victorii (5, de fapt maximum!), fiind urmat de Kaczmarek (Polonia) cu 4 v., Jiudko (U.R.S.S.) cu 3 v., Lukiacenko (U.R.S.S.) cu 2 v., Herry (Ungaria) cu 1 v. și Ardeleanu 0 v.

Campionul olimpic din Mexic, Ionel Drîmbă, a rămas în semifinale, împreună cu fostul campion olimpic de la Tokio, Egon Franke. Faib a rămas și el tot în semifinale, cu Litov (U.R.S.S.) și Schenkel (R. D. Germană).

Probele următoare: floretă bărbați echipe și sabie, turneu individual.

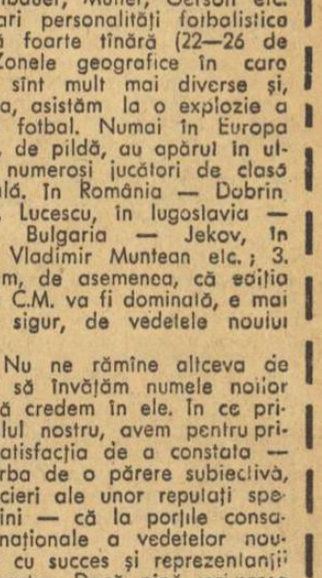

ARTA MISCĂRII

Ce facem, totuși, cu gimnastica sportivă?

In fiecare început de an universitar, secțiile de gimnastică ale cluburilor sportive universitare își deschid ușile, iar cadrele didactice de specialitate stau cu sufletul la gură așteptînd ca din rîndurile bobocilor să apară acei mofați care, prin prezența și pregătirea lor, să întărească prestigiul echipelor studențești.

Și pentru că veni vorba de echipele studențești ceva te îndeamnă să folosești toate superlativele la gîndul și credința că lor li s-ar potrivi de minune fără nici o exagerare. Oare acești tineri și tinere între 17–22 de ani nu sînt cei mai buni, cei mai deștepți, cei mai isteți, cei mai curajoși, cei mai sănătoși, cei mai teribili, cei mai... dintre toți tinerii întregii țări? Și totuși, ironia soartei, în sport, acolo unde tinerețea și energia ar trebui să triumfe fără dificultate, scriptele concursurilor, mai ales cele referitoare la gimnastică sportivă, ne arată o situație a echipelor studențești pentru care n-ai cum să folosești acele superlative care le-ar face să se umfle în pene de plăcere.

Echipele noastre studențești îngroașă rîndul categoriilor inferioare, unde se află nu în frunte cum s-ar crede, ci mai mult spre cealaltă extremitate a clasamentului, exceptînd, reprezentativa I.E.F.S.-ului care, dacă ne gîndim bine, ar putea să aibă mai multă ambiție și responsabilitate față de ea însăși, ținînd cont că reprezintă, înainte de toate, etaloanele personificate ale specialiștilor de mîine.

Revenind la ale noastre, iată că și în acest an, la fel ca și în cel dinainte, formarea reprezentativei de institut este o problemă pe care, oricît am fi noi de deștepți, n-o putem rezolva la un nivel academic, cum s-ar cuveni.

Cele cîteva concursuri tradiționale rezervate studenților ridică tensiunea cadrelor didactice, la propriu și figurat, la gîndul numai că din nimic trebuie să se facă o echipă.

Nu știu cîtă vină revine specialiștilor din învățămîntul superior pentru această anemie a gimnasticii sportive la nivel universitar, dar știu sigur că această stare de lucruri este de fapt un efort a cărui cauză trebuie căutată în munca sutelor de absolvenți I.C.F. cu specializarea gimnastică care-și duc activitatea în școlile generale, medii și licee. Respectînd numai programa de educație fizică, fără a avea pretenția depășirii cerințelor, foștii elevi și actualii studenți componenți ai echipelor studențești n-ar fi în situația de a începe pregătirea de performanță cu învățarea elementelor de bază, cum ar fi rostogolirea înainte și înapoi.

Și atunci mai că-ți vine să-ți lași baltă toate interesele, uitînd de pasiune și specializare, pentru a-ți îndrepta preferințele spre ceva mai modern, mai ușor.

Se pare că ultimul campionat mondial de gimnastică modernă, la care am fost spectatori prin intermediul televiziunii, pentru care păstrăm veșnice sentimente de recunoștință, a adus un suflu nou în rîndul sexului frumos și tînăr, atît de sensibil și receptiv la tot ce este legat de nou, de modern.

Mai accesibilă decît gimnastica sportivă, care este un sport la care trebuie să ai calități nu glumă, gimnastica modernă are unele șanse să aducă echipelor studențești măcar cîteva frunze din cununa de lauri a campionilor.

Poate așa nivelul tehnic al concursurilor va crește în așa măsură, încît să nu fie de rîsul copiilor care, fie vorba între noi, sînt mai grozavi decît toți studenții și studentele la un loc.

Iată, așadar, că pentru sportul universitar feminin se deschide o nouă perspectivă.

Calendarul competițional s-a îmbogățit în acest an cu încă cîteva concursuri rezervate în exclusivitate gimnasticii moderne, pentru care comisia de gimnastică a centrului universitar București depune eforturi lăudabile.

Dar ce facem totuși cu gimnastica sportivă?

Este frumoasă gimnastica modernă, nu zic nu: muzică, costume frumoase, aparate ușoare, dar încă n-a dat o Latinina, Ceaslavska, Kucinskaia și nici n-a cunoscut satisfacția cuceririi medaliei olimpice. Iar pentru noi, o spun cu convingere, gimnastica sportivă înseamnă foarte mult, chiar dacă „bronzul" de demult și-a mai pierdut din strălucire.

Elena LEUȘTEANU

MOZAIC AUTUMNAL

● Din nou demonstrație de minibaschet ● Cine a înlocuit foile de arbitraj? ● Azi, Dinamo—„U" Cluj ● Datele și arbitrii meciurilor echipelor românești participante la „C.C.E." și „Cupa cupelor" ● Dan Chiriac arbitrează la Viena ● „Cupa eficacității"

• O nouă demonstrație de minibaschet a avut loc în Capitală. De astă dată, evenimentul s-a petrecut la Școala generală nr. 50 și a constat din jocuri demonstrative susținute de echipe de băieți și fete ale Școlii Sportive nr. 2 și oferirea de premii de către F.R.B., C.M.E.F.S. și Școala Sportivă nr. 2. Ca urmare a frumoasei propagande făcute, direcțiunea școlii a hotărît înființarea unui centru de minibaschet. După selecționarea copiilor, se vor introduce în programul elevilor școlii două antrenamente săptămînale. Școala posedă o sală bună, dotată, de federația de specialitate, cu panouri.

• Nu de mult am criticat măsura de a se renunța la foile de arbitraj românești (complete și de mare utilitate pentru antrenori) și înlocuirea lor cu foaia internațională. Din păcate, cele scrise au rămas fără urmări, spre profunda nemulțumire a antrenorilor, văduviți de prețioasele înregistrări indicate de foaia românească. A cui să fi fost ideea înlocuirii foilor? In orice caz, nu a unui antrenor. Și foarte precis a unui comod...

• Restanța Dinamo-Universitatea Cluj se desfășoară astăzi, de la ora 16,30, în sala Dinamo din Capitală. Celălalt meci amînat din etapa I a diviziei A va avea loc la 14 noiembrie, în București, între formațiile feminine Politehnica și Universitatea Cluj.

• Au fost definitivate datele și au fost stabiliți arbitrii întîlnirilor pe care le vor susține echipele românești în „Cupa campionilor europeni" și „Cupa cupelor". In „C.C.E.", *Dinamo* va juca cu Partizan Tirana la 6 noiembrie la Tirana (arbitri C. Marchezi-Italia și D. Iakcici-Iugoslavia) și la 13 noiembrie la București (I. Uyguci-Turcia și G. Vincze-Ungaria); *Rapid* va juca cu campioana feminină a Israelului la 6 noiembrie la Tel Aviv (A. Kayali-Turcia și K. Licuresis-Grecia) și la 13 noiembrie la București (I. Hornyak-Ungaria și I. Gologonanov-Bulgaria); în „Cupa cupelor", *Steaua* va disputa jocurile cu N.T.V. 1846 Giesen (R.F.G.) la 6 decembrie la Giesen și la 13 decembrie la București. Arbitrii nu au fost încă stabiliți.

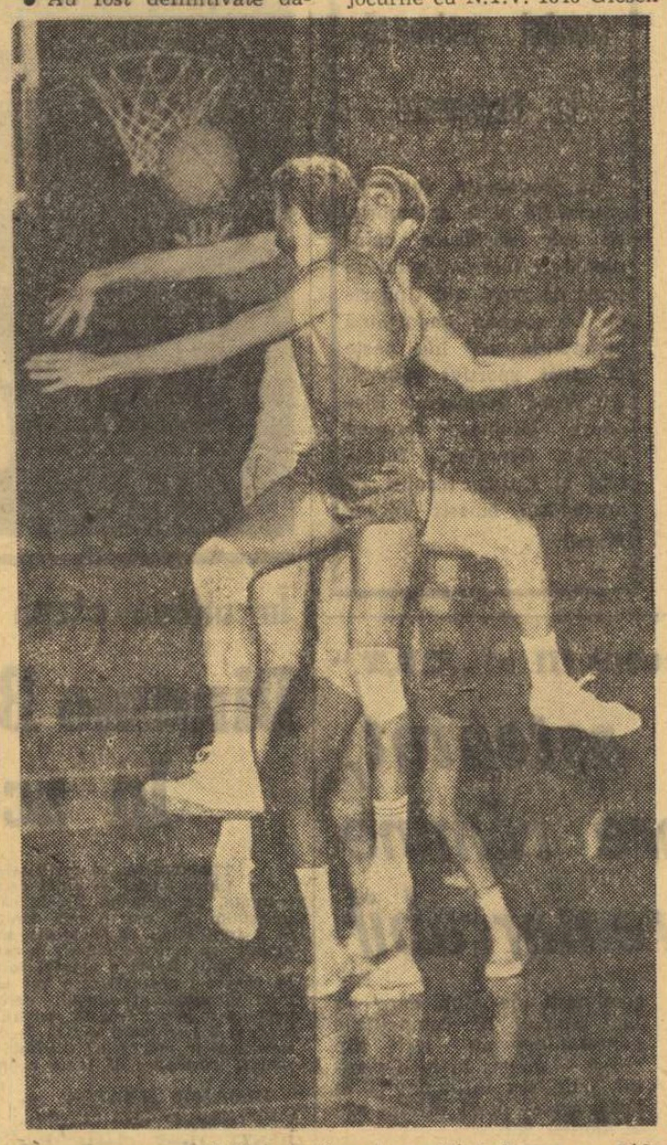

Duel Savu — Buffalini, în timpul meciului Steaua — Fides Partenope Neapole disputat în ediția precedentă a „Cupei cupelor"

• Arbitrul internațional Dan Chiriac va conduce la Viena, împreună cu G. Corzani (Italia), meciul E.K.E. Viena — Galatasaray Istanbul din cadrul „C.C.E." la băieți.

• Iată și primul clasament al „Cupei eficacității" oferită de prof. S. Ferencz echipei cu cel mai bun procentaj la aruncările libere: 1—2. Voința Brașov și I.E.F.S. 66,60% (ambele au aruncat de cîte 18 ori și au înscris de cîte 12 ori), 3. Rapid 65% (20—13), 4. Progresul 63,60% (22—14), 5. A.S.A. Cluj 54,50% (22—12), 6. Mureșul 50% (18—9), 7. Crișul 41,60% (12—5), 8. Constructorul 33,30 % (24—8).

(d. st.).

MĂSURI ALE COMISIEI DE DISCIPLINĂ A F.R.V.

Indisciplina manifestată în ultima vreme în loturile naționale de volei pare că a contaminat și campionatul intern abia început, dînd de lucru, chiar după prima etapă, comisiei de disciplină a F.R.V. La jocul Unirea Tricolor Brăila — Dinamo București s-au petrecut incidente care au determinat următoarele măsuri disciplinare:

— ridicarea dreptului de organizare pe o etapă (2 noiembrie) echipei Unirea Tricolor, care va trebui să dispute partida cu Viitorul Bacău în alt oraș, exceptînd orașele Galați și Tulcea;

— jucătorul Kramer (U.T.) se suspendă pe o etapă (2 noiembrie) pentru proteste repetate la deciziile arbitrilor, proteste care au dus la incitarea publicului, iar jucătorii Ad. Țăuleanu, Tr. Brandemburg și V. Ozum de la aceeași echipă primesc avertisment, pentru atitudine irevențioasă față de arbitrii St. Stănescu (Ploiești) și T. Baloș (Iași);

— se suspendă din activitate pe timp de 3 luni (de la 2 noiembrie) arbitrul brăilean D. Lupescu pentru atribuirea pe nedrept a calității de delegat federal și incitarea publicului;

— pentru folosirea ilegală a unei jucătoare pe legitimația alteia, antrenorul echipei de junioare a Liceului pedagogic Sighetul Marmației, M. Szekely, se suspendă pe 6 luni, iar jucătoarea Viorica Dan pe 3 luni (începînd cu 2 noiembrie).

După încheierea campionatului de coastă

Zi splendidă de duminică la Pîrîul Rece: soare, beție cromatică în pădure și în costumațiile turiștilor veniți în week-end, zgomot (de astă dată plăcut) de motoare. Iar la prînz, o festivitate fotografiată, filmată și comentată de un număr impresionant de ziariști. Fără îndoială cursele automobilistice — de astă dată cele de coastă — au început să polarizeze interesul presei și al spectatorilor. S-au conturat chiar și unele personalități ale volanului sportiv. Cei răsplătiți cu aplauze, cu scînteieri de flasch-uri și tricouri de campioni în duminica amintită se numesc **Florin Hainărosie, Flaviu Bran-Bălîban, Aurel Puiu, Gheorghe Rotaru** și **Horst Graef**. Deci, doi bucureșteni, doi brașoveni și un clujean. O îmbinare... geografică echitabilă, dacă ne gîndim că, deocamdată, Capitala, orașul de sub Tîmpa și Clujul dau sportului nostru automobilistic cel mai mare procent de entuziasm, de talent și de eforturi materiale.

Am avut, după cum se știe, și anul trecut un campionat de viteză în coastă, reluat după o întrerupere de un deceniu și jumătate. El a fost cîștigat de acest „vulpoi" experimentat care este **Marin Dumitrescu**. Dar, în actualul sezon, lipsit mai multe luni de o mașină bună, Marin n-a mai putut ataca titlul, mulțumindu-se doar cu două victorii de etapă, obținute în a doua parte a competiției, la volanul unui Fiat 850 sport. Nici ceilalți învingători pe clase din 1968 (**Viorel Marin, Udo Krasser, Eugen Ionescu-Cristea** și **Ioan Finichiu**), n-au mai urcat acum pe prima treaptă a podiumului. Cauza? Fie automobilele lor „îmbătrînite", fie unele ghinioane, fie acea lege care face să răzbată spre rîndurile din față tinerețea, buna pregătire și talentul ofensiv. La Pîrîul Rece, am notat doar un singur... recidivist: arhitectul brașovean **Aurel Puiu**, purtat spre victorie de un Renault 10 Major.

Ce s-a întîmplat cu **Ionescu-Cristea**, alergător de talent, incontestabil unul din primii noștri piloți actuali? El a pierdut primul loc la clasă (pentru că pe Graef l-a favorizat regulamentul), dar a cîștigat, în schimb, locul secund în clasamentul general. Și în ce condiții! Cu un simplu Fiat 850 care posedă sub capotă numai o treime din puterea mașinii campionului absolut. În ultma etapă, precum și în alte ocazii, **Marin Dumitrescu** a avut curajul să spună: **„Cînd îl văd pe Genu la volan, mă gîndesc întotdeauna, schimbînd planurile, la arcușul lui Ion Voicu"**... Acceptînd coeficientul de exagerare al comparației, să reținem totuși semnificația ei și direcția din care vine: pe pista de concurs, Marin este unul din adversarii direcți ai lui Ionescu-Cristea.

Pentru cele patru etape ale campionatului de coastă din acest an se înscriseseră 54 de concurenți. Cifra era neașteptat de mare. Dar, pe parcurs, ea s-a redus la numai 30—35 de participări, cauza principală a căderii constituind-o penuria de mașini capabile să facă față întrecerilor. De la starturi au lipsit, dintr-un astfel de motiv, chiar și componenți ai lotului național de automobilism (**Viorel Marin, Florin Popescu, Constantin Pescaru**) care, prin prezența lor, ar fi făcut lupta sportivă mai strînsă și drumul spre titlul de campion mai anevoios. De altfel, aici apare un paradox: unii din piloții de frunte, învestiți cu răspunderea de a ne reprezenta peste hotare, sînt practic excluși de la competițiile interne, parcurgînd un întreg sezon fără activitate și fără antrenamentul necesar. Iată, poate, cea mai gravă constatare a acestui an automobilistic care ne pune (pentru a cîta oară?) în situația de a întreba: cînd va fi, în sfîrșit, rezolvată problema mașinilor promise alergătorilor noștri? Dacă totul va rămîne ca pînă acum, este puțin probabil că în vara viitoare campionatul de coastă sau cel de raliuri vor mai putea supraviețui.

Anul acesta, s-a făcut un incontestabil pas înainte, atît în ceea ce privește măsurile organizatorice cît și în domeniul — foarte controversat înainte — al arbitrajelor. Au produs satisfacție grija și ajutorul cu care unele consilii populare și alte organe locale au venit în întîmpinarea organizatorilor celor patru etape de campionat. De asemenea, nu trebuie uitat sprijinul acordat concurenților de unele întreprinderi care au oferit premii cîștigătorilor. A rămas însă nerezolvată problema reviziei tehnice, înainte și după întrecere. Anul acesta, am fost din nou martorii unor dispute, mai directe sau mai voalate, privind motoarele unor mașini. Oare le este atît de greu juriilor de concurs să aplice litera regulamentului și să curme suspiciunile?

In privința traseelor nu avem de făcut decît o observație: în timp ce o „pistă" ca cea de la Mateiaș (inaugurată anul acesta) este foarte bună, cea de la Pîrîul Rece rămîne necorespunzătoare, dacă nu se iau măsuri de amenajare. Mai este și traseul de pe Feleac care, din păcate, acum, deși era înscris în campionat, n-a putut fi folosit pentru că organele locale de miliție n-au fost de acord să întrerupă circulația publică pe timpul celor cîteva ore de întreceri. Rămîne Serviciului de competiții din A.C.R. și Comisiei naționale auto să depună diligențele necesare pentru a obține totuși aprobarea utilizării acelui trasee de coastă, cu atît mai mult cu cît, începînd din anul viitor, cursa de pe Feleac devine internațională. Orașul Cluj nu are decît de cîștigat din faptul că în vecinătatea sa vor veni să se întreacă, alături de automobiliștii români, așii volanului european.

Bogdan SIRETEANU

CARNET DE ANTRENAMENT

SANDU ION: boxul înseamnă mai întîi apărare...

Departe de vacarmul tribunelor și de verdictul așteptat cu sufletul la gură, fiecare boxer își pregătește iscusința în tăcere... Tot ceea ce face zilnic, luni sau ani de-a rîndul, undeva, într-o sală de antrenament, este lipsit de zgomot, de ceea ce numim „spectacol", iar marea bucurie, suprema treaptă a ierarhiei pugilistice se află acolo încă în stare latentă, de virtute nerealizată. Este domeniul posibilului.

Acolo, sub bagheta antrenorului, se fortează apropierea posibilului de realitate. Se formează sau se șlefuiesc caractere și brațe puternice. Uneori, dimpotrivă. Depinde de „bagheta"...

Sala Clauciu. Pătrundem în ea cu emoția firească, declanșată de valul amintirilor. Este una din cele mai vechi săli de box din Capitală, prezență obișnuită în cronicile pugilistice de acum 30 de ani.

In prezent cei de la „Metalul" îi continuă tradiția.

Antrenamentul este în toi. Vreo 13 „înmănușați" lucrează de zor, conduși de antrenorul Sandu Ion, cel care prin 1942 susținea tot aici unul din cele mai frumoase meciuri ale carierei sale.

In ring, Ion Hodoșan — cel care a produs la europenele de la Roma cea mai senzațională surpriză, învingîndu-l pe sovieticul Tamulis — suportă cu stoicism loviturile unui adversar ce ni se pare cam nepotrivit, atît ca vîrstă cît și ca valoare.

— Nu vă speriați — ne precizează Sandu Ion — este o luptă condiționată. Hodoșan, după cum știți, prezintă carențe în apărare. Celălalt este junior începător care trebuie să învețe procedeele de atac. Așa că... Hodoșan n-are voie să lovească, avînd ca sarcină unică repetarea procedeelor de apărare. Nu-i prea place, pentru că este un boxer de atac, dar n-am ce-i face. Boxul înseamnă întîi să te aperi, apoi să lovești.

Parcurgem sala cu privirea. Parchetul scîlpește. In fața celor 3 oglinzi, trei puști repetau serii scurte de lovituri. Într-un colț, pe o bancă de gimnastică, liniștit și foarte atent se afla un băiețel de vreo 13 ani, îmbrăcat în uniformă școlară. Privea la ceea ce se petrecea în sală. La o pernă de perete, Nicolae Enciu repeta upercutul de dreapta — probabil exact ce i-ar fi trebuit ca să-l învingă, acum cîteva săptămîni, pe Györffi. Dar... Lîngă un colț al ringului, Petre Cîmpeanu își înfășura bandajele pe mîini, privind cu admirație la unul din cele mai autentice talente din sală, Constantin Petrescu.

— Maestre, ne puteți spune — dacă nu este secret — ce program de antrenament a avut astăzi Ion Hodoșan?

— Nu este de loc secret. A început cu o încălzire de 25 de minute, din care 15 în aer liber. Alergări, sărituri și gimnastică specifică. Apoi, un studiu individual la aparate, timp de 20 de minute, cu repetarea procedeelor preferate de atac. După o scurtă pauză, au urmat două reprize de luptă condiționată, pe care le-ați văzut, o repriză de lucru la sac, una de box cu umbra la oglindă, apoi gimnastică la sol pentru abdomen, timp de 15 minute. Antrenamentul se termină cu exerciții de relaxare pe care le vedeți acum.

Pregătindu-ne de plecare, aflăm că aici — cu grupe separate și la ore diferite — lucrează și antrenorii Ion Stoianovici și Dinu Eugen. Trecînd în revistă și vestiarul, cușetele individuale, instalațiile sanitare, secvența la care asistasem căpătase dimensiuni semnificative. Nu întîmplător secția clubului „Metalul" este prezentă an de an la finalele campionatelor naționale de juniori și seniori.

Gheorghe ILIUȚA

P.S. Între timp, Ion Hodoșan ocupa locul I în Turneul de la Sibiu...

Cîntar defect...

Am primit o „mustrare scrisă" din partea unui iubitor al boxului, Gheorghe Stoenescu, din București, strada Spătarul Milescu nr. 16. Referindu-se la una din cronicile galelor de box de la Sibiu, din turneul pe categorii de greutate, ei ne reproșează faptul că, dezaprobînd unele decizii din prima reuniune, cronicarul nostru nu a... prezentat opiniei publice și pe autorii acestor verdicte nejuste, lăsîndu-i să se bucure de un anonimat protector.

Printre altele, sîntem întrebați: „este vorba de nume „tabu", care nu pot fi citate?". Să precizăm, de la început că astfel de nume nu pot exista, cel puțin pentru noi. De altfel, redactorul ziarului, Gheorghe Iliuță, a solicitat pe loc delegatului general al întrecerilor, Petre Epureanu, numele arbitrilor care au pronunțat deciziile în meciurile Lungu Iulian (Metalul București) — Ion Otvoș (I.S. Cîmpia Turzii), Ștefan Ion (A.S.A. Tîrgu Mureș) — Ion Roșca (I.S. Cîmpia Turzii), Gheorghe Mihalcic (Motorul Arad) — Ștefan Stîngă (Olimpia București) și Constantin Negoescu (Olimpia București) — Ion Marin (Știful Tulcea). Deciziile fuseseră eronate (învingătorii reali — primii — părăsiseră ringul, de fapt, învinși) și dorind să cunoască punctajul acordat de către judecători. Dar, delegatul general n-a dat curs solicitării.

A trebuit să se recurgă la ajutorul F.R.B., care, neconsiderînd un secret punctajul unui meci de box, ne-a pus la dispoziție datele necesare.

Punctajul în meciul Lungu — Otvoș: Iancu Ceaureanu (București) 58—59, Marin Zamfirescu (București) 59—59, I. Chendreanu (Cluj) 58—59.

Punctajul în întîlnirea Ștefan — Roșca: Marin Zamfirescu (București) 59—59, Mihai Frînc (Sibiu) 58—60 (?!?), Iancu Ceaureanu (București) 60—58. Iată, deci, o diferență de PATRU PUNCTE, între un arbitru și altul! Ciudat, foarte ciudat...

Punctajul în disputa Mihalcic — Stîngă: Iancu Ceaureanu 59—60, Marin Zamfirescu 58—60, Mihai Frînc 58—59. Acord perfect, de data aceasta. Însă în... dezacord cu realitatea (Este și opinia observatorului federal, Ion Popa).

Punctajul în meciul Negoescu — Marin: Iosif Ziegler (Sibiu) 58—59, Ilie Sasu (Sibiu) 58—60, Ion Chendreanu (Cluj), 59—58.

Și ne mai mirăm că unii spectatori nu sînt obiectivi...

NOTĂ

break!stop!...box!

PREGĂTIRI

Un mare eveniment îl constituie, în lumea boxului amator, dubla confruntare a echipelor reprezentative ale S.U.A. și U.R.S.S.

Spunem, de obicei — atunci cînd vrem să recomandăm anumite performanțe sportive — că echipa sau sportivul în cauză posedă o „carte de vizită" deosebită. Vorbind despre boxerii din S.U.A. și U.R.S.S., este suficient să amintim că ei au reușit la ultimele cinci ediții ale Jocurilor Olimpice să cucerească, împreună, aproape jumătate din medaliile de aur, disputate de sute de boxeri aparținînd cîtorva zeci de țări.

Apreciez că este foarte util pentru noi să menționăm cîteva aspecte care se referă la însemnătatea perfectării și disputării dublei întîlniri de box U.R.S.S. — S.U.A., pentru precizarea stadiului actual și orientarea în viitor a pregătirii pugiliștilor din cele două țări, iar din aceste lucruri să învățăm.

Dacă privim retrospectiv rezultatele turneelor de box din cadrul ultimelor două ediții ale J.O. remarcăm că U.R.S.S. și S.U.A. au obținut, împreună, cam o treime din numărul medaliilor de aur, argint și bronz ale acestor întreceri. Cum se spune, boxerii sovietici și americani au fost protagoniștii Jocurilor Olimpice. La Tokio și Ciudad de Mexico, boxerii din U.R.S.S. și S.U.A. au susținut, cu diferiți adversari, un total de 142 de meciuri. Ei bine, numai 4 meciuri dintre acestea s-au disputat direct între boxerii celor două țări.

Nimeni nu poate prevedea că la viitoarele J.O. meciurile directe dintre acești ași ai ringului vor fi atît de puține la număr. Și atunci, cum altfel decît printr-o întîlnire directă, la toate categoriile de greutate, se pot edifica specialiștii sovietici, de exemplu, asupra valorilor proprii față de valoarea prestigiosului adversar? Întrebare pe care tot atît de bine și-o pot pune și specialiștii americani.

Acesta este un aspect din care putem reține că o mai bună cunoaștere a viitorilor adversari din marile competiții internaționale se realizează prin angajarea prealabilă a unor meciuri directe cu cît mai mulți din ei — dacă se poate — cu cei mai valoroși.

Cunoaștem rezultatul primului meci S.U.A. — U.R.S.S., cunoaștem componența celor două echipe. Mai puțin ne interesează scorul de 6—3 în favoarea sovieticilor și mai mult numele noi de boxeri din cele două garnituri. Unui număr de consacrați, menționați de o parte și de cealaltă, numai pentru asigurarea spectacolului, i-au fost alăturați tineri pugiliști cu perspectivă, care din victorie sau înfrîngere nu au decît de cîștigat. Interesează în acest moment, în mod deosebit, victoria cu orice preț a uneia din echipe? Se află în actualitate vreo problemă de supremație în boxul amator mondial? Nu! Categoric nu!

Dar pot afirma cu certitudinea experienței că la viitoarele J.O. cîțiva din tinerii care urcă în aceste zile ringul meciului U.R.S.S. — S.U.A. se vor număra printre medaliați.

Se confirmă, așadar, faptul că garanția unei bune comportări și a marilor victorii necesită acumularea experienței care, uneori, poate implica și insuccesul, dar care oricum rămîne legată de folosirea elementului care „vine". a noului.

Manifestîndu-ne speranța că cel puțin unul din cele două meciuri de box U.R.S.S. — S.U.A. vom avea ocazia să-l vedem prin intermediul peliculei, rămînînd convinși că străduința în acest sens ar fi compensată de un plus de experiență pentru boxul românesc, amintindu-ne semnificativ că în aceste zile se desfășoară și meciul între reprezentativele de box ale Italiei și Poloniei (meci pentru care — păstrînd o anumită proporție — cele inserate în rîndurile de față sînt perfect valabile), nu ne rămîne decît să supunem atenției celor în drept concluziile care se impun, cunoscînd că — în fond — sîntem printre primii în boxul amator, că nu sîntem dispuși ca viitoarele mari competiții internaționale să ne găsească nepregătiți și că avem datoria de a ne consolida poziția și prestigiul de care ne bucurăm.

Ing. Constantin CHIRIAC

PANORAMIC SPORTIV INTERN

(Urmare din pag. 1)

europene pe anul 1974 pentru care candidează și Bucureștii. Să ținem deci, pumnii strînși!

Baschet. *Simbătă și duminică, a doua etapă a noului campionat. Deși la început, întrecerea feminină oferă un derby: simbătă Rapid întîlnește pe Politehnica. Va fi într-adevăr un derby?*

Fotbal. *Zeul fotbal ne oferă o ultimă reprezentație înaintea regalului din 16 noiembrie. Bucureștenii au privilegiul să urmărească două partide de atracție: liderul, Dinamo București, va încerca să-și rotunjească golaverajul în meciul cu... campioana țării — U.T.A. (O tempora, își mai amintesc oare arădenii de editorialul intitulat „Ave U.T.A." ?); Steaua primește replica recent sărbătoritei „U" Cluj. Va fi un festin postfestiv? Băieții lui Ozon vor încerca să țină piept oltenilor, pentru a-și păstra poziția fruntașă și bunul renume de care se bucură la ora actuală în lumea fotbalului.*

Hochei. *Pe dreptunghiul de gheață de la altitudine se consumă finalul turului primei manșe a campionatului național. Și dacă nu veți reuși să vă descurcați prea bine în această terminologie (tur, manșe etc), de vină nu sînt organizatorii, ci numărul redus de echipe care obligă la un... perpetuum mobile al celor 6 formații. Duminică eterna dispută Steaua—Dinamo. Ar fi de dorit ca plusul de spectatori semnalat în Poiană să nu concorde cu mărirea numărului de acte nesportive...*

Lupte. *Modeștii combatanți cu dresuri evoluează pe mai multe scene. Ei vor fi prezenți — în disputa ocazionată de penultima etapă a campionatelor divizionare — la Brașov, București, Lugoj, Tulcea — la greco-romane, Galați, Brașov, Tîrgoviște, Lugoj — la libere. Grupe mai echilibrate: Brașov (Dunărea Galați, Rapid și Steagul roșu) și Lugoj (Rapid, Olimpia Satu Mare, A.S.M.T. Lugoj).*

Motocros. *Penultima etapă a campionatului național îi reunește pe specialiștii de la 250 cmc, 500 cmc și tineret pe excelentul traseu de la Cîmpina.*

Scrimă. *Sfîrșitul săptămînii îi găsește pe sportivii tineri în disputa pentru cucerirea trofeului „Cupa speranțelor". Este probabil ca Sala Floreasca II să fie gazda duelurilor dintre cei mai valoroși reprezentanți ai generației care vine.*

Volei. *Etapa de miercuri le-a permis băieților s-o ia înaintea fetelor! Ei se află la a 4-a etapă a campionatului divizionar A, în timp ce fetele, la a 3-a evoluție în acest campionat. Așadar, 20 de sextete (echipele clubului Dinamo sînt plecate la dinamoviada de la Praga și, firesc, meciurile lor au fost aminate) vor da asaltul punctelor deasupra fileelor. Atenție gazdelor: în etapa trecută, 5 din cele 6 echipe oaspe și-au luat ca amintire din orașele vizitate... victoria!*

Și alte sporturi (de pildă, ciclocrosul, popicele) sînt prezente pe agenda manifestațiilor acestui sfîrșit de săptămînă, dar cum nu programează întreceri de vîrf ne-am propus să le... ascultăm data viitoare.

„COLOR"

Uzina de lacuri și vopsele București

calea 13 Septembrie 192 — telefon 31.79.17
șoseaua Gării Cățelu 96 — telefon 21.29.63

Livrează prompt, fără repartiție, pe bază de comandă fermă, orice cantitate de vopsea

VINAROM (VINACET)

într-o gamă largă de culori deschise, pentru vopsirea fațadelor, decorări interioare, pe tencuială, cărămidă sau asbociment.

(2816)

În cadrul festivalului filmului sovietic, azi la cinematograful „REPUBLICA"

FRAȚII KARAMAZOV

MIHAIL JLIANOV
KIRILL LAVROV
ANDREI MIAGKOV

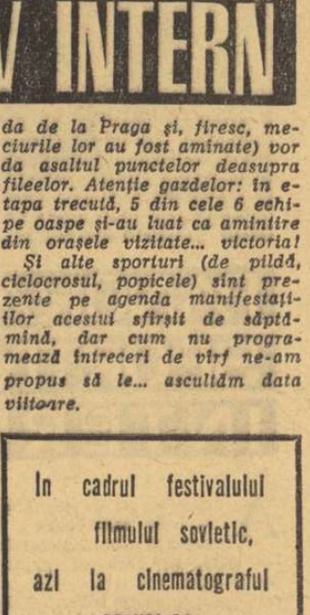

regia Ivan Pîriev

fotbal

UN SUCCES AȘTEPTAT

(Urmare din pag. 1)

în principal — prin avantajul oferit de sorți. Istoria ultimilor ani ne arată că și alte echipe de club românești au avut uneori în față, în competițiile europene, adversari de talia formației norvegiene și au capotat în mod surprinzător.

Pentru a respecta adevărul, trebuie, deci, să recunoaștem și meritele dinamoviștilor băcăuani în făurirea succesului pe care ei îl gustă astăzi și care, desigur, nu este numai al lor, ci poate fi considerat ca aparținînd fotbalului românesc însuși. Iar ca să fim și mai precișI, trebuie să apreciem îndeosebi comportarea pe care ei au avut-o în dubla confruntare cu reprezentanta în „C.E.T." a țării fiordurilor. Am avut prilejul să urmăresc ambele partide, atît cea de la Oslo, cît și cea de miercuri, de la Bacău, și cred că nu greșesc afirmînd că fără să fi manifestat seriozitate și dăruire în joc, fără să fi luptat în teren sau fără să facă apel la calitățile și resursele lor recunoscute băcăuanii puteau fi eliminați astăzi din competiție chiar și de această echipă din Oslo. Ei au făcut uz de aceste virtuți îndeosebi în primul lor meci, din capitala Norvegiei, acolo unde după 90 de minute de joc, încheiate printr-un scor alb, calificarea în turul trei prinsese contur. Cea de a doua partidă, de la Bacău, părea astfel mai ușoară. Era limpede că norvegienii nu puteau, în mod normal, să scoată în deplasare un rezultat mai bun decît cel obținut pe teren propriu. Și, într-adevăr, prestînd în cîmp un joc de bună calitate, spectaculos, băcăuanii și-au impus de la început superioritatea, devenind limpede faptul că victoria nu putea fi decît de partea lor. Dar, așa cum subliniam și în cronica de ieri, în ciuda dominării lor insistente, golurile au căzut foarte greu. Fiindcă și de astă dată, ca și cu prilejul unor partide de campionat disputate pe propriul teren, echipa din Bacău și-a dezvăluit una din metehnele principale: ineficacitatea liniei de atac, manifestată atît prin neputința acesteia de a se descurca și depăși o apărare aglomerată, cît și prin imprecizia în loviturile înaintașilor.

După presiunea exercitată de ei, în partida de miercuri, asupra porții adverse, băcăuanii aveau dreptul la o victorie netă, la o diferență și mai mare de goluri, așa cum, cu sportivitate, recunoștea, la sfîrșitul meciului, și președintele clubului Skeid Oslo. Dar chiar dacă scorul nu a luat proporțiile care se cuveneau, gazdelor le rămîne, totuși, satisfacția prestării unui joc de bună calitate și a unei victorii pe deplin meritate, ce le-a deschis porțile optimilor de finală ale „Cupei europene a tîrgurilor".

Calificarea aceasta în turul trei al unei competiții continentale, care este de natură a face mai cunoscută echipa băcăuană în lumea fotbalului european și, în același timp, de a adăuga un spor de prestigiu soccerului românesc, se situează pe fondul unei comportări meritorii a elevilor antrenorului Valeriu Neagu și în campionat. Este limpede că băcăuanii traversează o perioadă favorabilă, depășind cu bine turul de forță din ultimele săptămîni, în care au susținut cîteva jocuri de campionat, acasă și în deplasare, precum și o dublă întîlnire internațională fără a fi cunoscut înfrîngerea.

Constanța aceasta în comportare constituie rodul seriozității în pregătire și al disciplinei, pe teren și în afara lui, solicitate de antrenorii Valeriu Neagu și C. Rădulescu și pe care jucătorii, uniți acum ca într-o familie, le acceptă în mod conștient. Dar nu mai puțin demn de remarcat este și sprijinul, sub multiple aspecte, pe care echipa îl primește din partea organelor locale, ca și a federației.

În viitorul apropiat, Dinamo Bacău are de susținut cîteva partide grele în campionat, la Constanța și Ploiești, iar în continuare o așteaptă confruntările din turul trei al „C.E.T.", cu un adversar mai puternic, fără îndoială, decît cei întîlniți pînă acum.

Este, desigur, posibil să survină și eșecuri. Ar fi însă păcat ca, așa cum se mai întîmplă, la primul insucces să apară demoralizarea, să se întunece atmosfera actuală, să se dărîme ceea ce s-a clădit cu atîta trudă.

Restanță în divizia C

Mureșul Deva — Tehnofrig Cluj 1—0 (0—0)

În meciul dintre Mureșul Deva — Tehnofrig Cluj, din campionatul diviziei C, victoria a revenit primei echipe cu scorul de 1—0 (0—0).

I. SIMION, coresp.

INTERVIU TELEFONIC CU ION IONESCU

● Din opt meciuri, de trei ori în echipa etapei ● Elev la renumita școală de antrenori din Köln ● „AȘTEAPTĂ-MĂ NICKI, ÎN GIULEȘTI, VREAU SĂ JUCĂM DIN NOU ÎMPREUNĂ"

După excelenta comportare pe care a avut-o anul trecut în Bundesliga — cînd s-a clasat pe locul II —, Alemannia Aachen, echipa lui Ion Ionescu, se zbate acum, după consumarea a zece etape, în „pivnița" clasamentului, fără speranțe de redresare imediată. Afectat de insuccesele formației sale, Puiu Ionescu, obișnuit să ne transmită numai vești bune, nu a mai dat de cîteva luni nici un semn de viață. Iată de ce, zilele trecute, ne-am hotărît să-l sunăm la telefon, la locuința sa din Aachen.

Dar, mai înainte de a afla vești de la el, Ionescu ne-a rugat să-i răspundem la o serie de întrebări în marea lor majoritate cu „subiecte" giuleștene. **(A obținut drept de joc Dumitriu? Cum a evoluat scorul în meciul cu Jiul?,** Este adevărat că, în partida cu Steaua, Răducanu nu i-a permis lui Rămureanu să-l înlocuiască?, Ce fac Greavu, Dan, Năsturescu etc?).

O dată terminate întrebările „inverse" a fost rîndul nostru să contraatacăm:

— Spune-ne, te rugăm, ce se întîmplă cu Alemannia?

— De la începutul campionatului și pînă acum, noi nu am reușit niciodată să prezentăm cel mai bun „11", căci în permanență am avut cîte 4 sau 5 jucători accidentați. După meciul cu Bayern München, numărul lor a ajuns la 8! Și dacă printre ei se află Claesenss, Klosterman și Martineli, cred că veți înțelege mai ușor de ce Alemannia ocupă locul 17. În ultimele partide de campionat, noul nostru antrenor, Georg Stollenwerk (care, în treacăt fie spus, încearcă — fără prea mari șanse de reușită, după părerea mea — să imprime echipei o nouă tactică de joc), a fost nevoit să trimită în teren cîțiva jucători din echipa de amatori a clubului!

— Vrei să ne spui ceva și despre... Ion Ionescu?

— Și eu sînt accidentat — am întîndere la ambele picioare, dar „string din dinți" și joc. Sînt, totuși, în formă bună, dovadă că presa vest-germană m-a inclus de trei ori în echipa etapei. O dată, vă rog să rețineți, cînd am jucat cu Hamburger S.V. (scor 4—1 pentru formația lui Uwe Seeler) și I-am avut ca adversar pe internaționalul Willy Schultz.

— Ai început cursurile școlii de antrenori de la Köln?

— Încă de la 1 octombrie. În fiecare dimineață, mă scol la 5, mă urc la volan și plec la Köln, de unde mă înapoiez abia seara în jurul orei 19. Vă închipuiți cît este de obositor.

— Și antrenamente cînd faci?

— Mă antrenez la Köln, iar cu coechipierii de la Alemannia mă văd de abia sîmbăta, în ziua meciului.

— După cîte știm, contractul cu Alemannia îți expiră în iunie anul viitor. Unde vei juca în continuare?

— Cred că revin în țară la Rapidul meu drag. Vă rog să-i comunicați lui Nicki Dumitriu că-l rog mult să nu părăsească Giuleștiul, așa cum aud că are de gînd să facă. Vreau să joc din nou împreună cu el, cel puțin un an!

La încheierea convorbirii noastre telefonice, Puiu Ionescu ne-a rugat să transmitem băieților lui Angelo Niculescu și Emerich Vogl mult succes în meciul cu Grecia, iar lui Dumitrache să repete „porția" de goluri de la Atena, din primăvară.

Dumitru VIȘAN

CAZUL EMIL DUMITRIU

● Răspunsul lui Nicki la adresa clubului Rapid, publicat de ziarul nostru ● Dr. Ion Drăgan, directorul Centrului de medicină sportivă: „Spre surprinderea noastră, aflăm..."

Tovarășe redactor,

De la început, aș ruga să fiu înțeles că orice polemică în jurul persoanei mele mă indispune. Însă mă simt obligat ca, prin intermediul ziarului „Sportul", să fie corect informați cititorii asupra unor aspecte ale scrisorii Clubului sportiv Rapid, publicată în ziarul „Sportul" din 22 octombrie 1969.

În ceea ce privește acuzațiile ce se aduc conducerii clubului Steagul roșu Brașov și antrenorului Valentin Stănescu le apreciez ca injuste și chiar jignitoare, întrucît aceștia nu au decît vina de a fi dat curs, temporar, cererii mele, insistente, de a putea activa într-o regiune cu climă favorabilă consolidării sănătății. În legătură cu acuzația ce mi se aduce, că de la data de 11 septembrie 1969 nu am mai participat la antrenamente, și clubului Steagul roșu, că m-a folosit în jocul de verificare cu echipa Torpedo Zărnești fără avizul medicului, apreciez că și acestea sînt injuste, deoarece:

— pînă la data de 25 septembrie 1969 am făcut antrenamente zilnice la clubul Rapid și am fost folosit în două meciuri de antrenament, cu Poligraful București și Comerțul Alexandria pe data de 25 septembrie 1969, pe baza avizului verbal al medicului care m-a tratat și care aviz urma să fie confirmat în scris de comisia medicală a clinicii Filaret;

— pe data de 27 septembrie 1969 am plecat la Brașov unde m-am antrenat zilnic, bineînțeles sub atenția medicului echipei, pînă la 1 octombrie 1969, cînd am jucat în meciul de la Zărnești.

Referitor la atenția și preocuparea cu care se pretinde că s-a urmărit starea sănătății mele de către clubul Rapid și ajutorul pe diferite căi ce mi s-a dat de către club, aș ruga să fiu iertat că spun, dar acestea s-au materializat numai printr-o singură și simplă vizită la spital efectuată de către tovarășul Petre Capră. Am deosebită stimă față de tov. ing. Emil Spirea, președintele secției de fotbal a clubului Rapid, care cu toate sarcinile multiple ce le avea pe linie profesională, a găsit mult timp pentru a trece spre a mă îmbărbăta. Este singurul om, care, într-adevăr, m-a încurajat în momente grele, prin dumnealui beneficiind de ajutoare de boală acordate de Ministerul Transporturilor, precum și de medicamente, a căror contravaloare a fost achitată tot de minister și nu de clubul Rapid.

De aceea, mă surprind reproșurile clubului Rapid referitoare la **cheltuielile importante** pentru supraalimentația și însănătoșirea mea.

Încă o dată aș vrea să fiu bine înțeles că pentru consolidarea în continuare a stării sănătății mele este imperios necesară înțelegerea de către clubul Rapid a necesității transferului meu la Brașov unde oricine poate înțelege că este o climă mult mai favorabilă decît la București.

Cu tot respectul,

Emil DUMITRIU

● Din partea tov. dr. **Ion Drăgan**, directorul Centrului de medicină sportivă, am primit următoarea notă pe marginea cazului Dumitriu: **„Fotbalistul rapidist s-a prezentat pentru aviz la instituția noastră în ziua de 24 septembrie. A fost investigat, dar Centrul, înainte de a-și preciza poziția, a vrut să cunoască punctul de vedere al Spitalului Filaret, unde Dumitriu a fost internat și tratat multă vreme. Acesta trebuia să ne fie adus de către medicul clubului Rapid. El nu ne-a parvenit nici pînă azi și de aceea Centrul de medicină sportivă nu s-a pronunțat nici pro, nici contra în acest caz controversat. Spre surprinderea noastră, aflăm din presă că jucătorul Emil Dumitriu efectuează antrenamente și participă încă de multă vreme la competiții cu caracter amical, cum ar fi, de pildă, meciul jucat de Rapid la Alexandria".**

N.R. Publicînd părerile celor două părți aflate în discuție (și dezacord) — ale fotbalistului Emil Dumitriu și ale clubului Rapid București — ziarul nostru consideră că și-a făcut datoria vizavi de cititorii săi în elucidarea cazului amintit. În actualul moment al discuției — cînd Emil Dumitriu n-a primit încă avizul de a juca, oficial, din partea unei comisii medicale, pertinente, a Centrului de Medicină Sportivă „23 August" și cînd la F.R.F. nu s-a primit nici un fel de adresă oficială din partea clubului Steagul roșu Brașov cu privire la eventuala legitimare a fostului jucător rapidist — credem că acțiunea care se impune de urgență — pentru elucidarea cazului și lămurirea marii mase a iubitorilor de fotbal — este STABILIREA, OFICIALĂ, A FAPTULUI DACĂ EMIL DUMITRIU ARE SAU NU DREPTUL (medical vorbind) DE A REINTRA ÎN ACTIVITATEA SPORTIVĂ DE PERFORMANȚĂ.

Este exact la ceea ce — în prezența celor două părți interesate — ar trebui să procedeze, de urgență, o comisie medicală competentă. Apoi, în eventualitatea unui aviz favorabil, „cazul Emil Dumitriu" se poate înscrie în normele legale ale transferurilor prevăzute de F.R.F.

Măsuri luate de Comisia centrală de competiții și disciplină

În ședința ținută aseară, Comisia centrală de competiții și disciplină a Federației române de fotbal a analizat incidentele petrecute la meciul Chimica Tîrnăveni — Oltul Sf. Gheorghe și a luat următoarele măsuri:

— partida este omologată cu rezultatul de 3—0 în favoarea echipei Chimica;

— secția de fotbal Chimica este sancționată cu ridicarea dreptului de organizare pe teren propriu pe o etapă.

MĂSURI DISCIPLINARE LA „U" CLUJ

Secția de fotbal a clubului **Universitatea Cluj,** analizînd comportarea echipei, a apreciat ca necorespunzătoare munca de pregătire desfășurată în ultima perioadă. În consecință, cei doi antrenori, **Ștefan Cîrjan** și **Silviu Avram** au primit un avertisment verbal, iar fotbaliștii **Solomon** și **Moldoveanu** au fost scoși din formație, fiind menținuți totuși în lot.

TRIAL DE SELECȚIE PENTRU JUNIORII DÎMBOVIȚENI

La Tîrgoviște a avut loc, recent, un trial de selecție a juniorilor din județul Dîmbovița, în vederea depistării și promovării unor jucători talentați. Comisia de selecție, avînd în componența ei pe prof. Benone Popescu, Eugen Popescu și Dumitru Sava, a reținut la sfîrșitul trialului, cîțiva juniori talentați: **C. Florea** (Unirea Nucet), **I. Ștefănescu** (Flacăra Moreni), **R. Matei** (Metalul Tîrgoviște) etc.

MIȘU AVĂNU-coresp.

Ion Bălănescu, antrenor principal al Sportului studențesc

Biroul secției de fotbal Sportul studențesc București a hotărît să-l numească pe Ion Bălănescu ca antrenor principal al echipei, care participă în campionatul diviziei B. Ca antrenor secund va funcționa, în continuare, M. Maksai.

SÎMBĂTĂ, PE GIULEȘTI VETERANII RAPIDULUI VOR ÎNTÎLNI PE CEI AI PROGRESULUI

În cadrul manifestațiilor organizate cu prilejul aniversării a 100 de ani de la înființarea C.F.R.-ului, sîmbătă, începînd de la ora 15, pe stadionul Giulești, va avea loc un bogat program de competiții sportive (fotbal, judo, atletism, box, lupte, haltere etc.).

În centrul atenției, figurează meciul de fotbal dintre veteranii cluburilor bucureștene Rapid și Progresul. După cum sîntem informați, în formația Rapidului vor apare, printre alții, Micki Mihăilescu, Macri, Socec, Cornel Simionescu, Vărzan, Roman, Dungu, Nae Georgescu, Langa. Culorile clubului Progresul vor fi apărate de Caricaș, Știrbei, Al. Constantinescu, Dinulescu, Smărăndescu, Oaidă etc.

FELICITĂRI DIN PORTUGALIA adresate cavalerilor fluierului

Federația portugheză de fotbal, făcîndu-se intermediarul echipei Vitoria Setubal, a trimis Federației române de fotbal o scrisoare prin care felicită brigada de arbitri români ce a condus partida Banik Ostrava — Vitoria, din cadrul Cupei europene a tîrgurilor.

Brigada a fost compusă din Iosif Ritter, Victor Pădureanu *și* Constantin Bărbulescu.

ARBITRI SANCȚIONAȚI

Colegiul central al arbitrilor de fotbal a hotărît sancționarea următorilor arbitri:

● **Adrian Macovei** — Bacău — este retrogradat din lotul divizionar A în lotul B pentru arbitraj necorespunzător nivelului campionatului diviziei A;

● **Iancu Frăsin** — Bacău — este retrogradat din lotul divizionr B în lotul C pentru greșeli repetate de arbitraj la meciul Petrolul Ploiești—Politehnica Iași;

● **Vladimir Trifu** — Baia Mare — este suspendat pe 2 luni competiționale pentru arbitraj necorespunzător la partida Victoria Carei — Gloria Bistrița;

● **Vasile Navrovschi** — București — suspendat pe 2 luni competiționale pentru neprezentare la meciul Celuloza Călărași — I.C.A.B. Arcuda și prezentarea cu întîrziere la partida Dunărea Brăila — Metalul Plopeni;

● **Victor Ivanovici** — București — suspendat pe o lună competițională pentru neprezentare la meciul de juniori Petrolul Berca — Petrolul Ploiești;

● **Radu Mărgărit** — București — suspendat pe o lună competițională pentru neprezentare la partida Celuloza Călărași — I.C.A.B. Arcuda;

● **Carol Hengher** — Cluj — suspendat pe o lună competițională pentru neprezentare la meciul Topitorul Baia Mare — Victoria Carei;

● **Emil Bening** — Ploiești — suspendat pe o lună competițională pentru neprezentare la meciul Dacia Pitești — T.U.C. București;

● **Gheorghe Manole** — Constanța — suspendat pe trei săptămîni competiționale pentru greșeli de arbitraj la partida Steagul roșu — Steaua.

REPROGRAMĂRI DE ARBITRI LA ETAPA DE DUMINICĂ

Colegiul central al arbitrilor a efectuat două modificări pe lista arbitrilor care vor conduce partidele din etapa a X-a a campionatului diviziei A. Astfel, la meciul Farul — Dinamo Bacău brigada de arbitri va avea la centru pe Emil Vlaiculescu — Ploiești, iar la partida A.S. Armata — Rapid pe Nicolae Cursaru — Ploiești.

TREI GREȘELI LA O SINGURĂ FAZĂ...

Am notat arbitrajul prestat de ADRIAN MACOVEI (Bacău), la meciul Petrolul — Politehnica, cu numai două stele și sîntem datori cititorilor noștri cu explicații, deoarece spațiul nu ne-a permis acest lucru în cronica meciului. **Partida de la Ploiești nu a ridicat aproape nici un fel de probleme arbitrilor, echipele disputîndu-și șansele, spre meritul lor, în limitele unei depline sportivități. Totuși, arbitrii întîlnirii au creat, prin deciziile lor, multe discuții în teren și mai ales în tribune.**

În primul rînd, tușierul IANCU FRĂSIN **a ignorat pur și simplu, pe parcursul întregului meci, legea ofsaidului. Cînd un atacant se afla la 2—3 metri în spatele ultimului apărător, susnumitul tușier rămînea impasibil, iar, din contră, cînd fundașii se găseau mult retrași în fața atacanților semnaliza ofsaid cu multă insistență!**

În minutul 15 am fost martorii unei decizii care a stîrnit indignare, dar și ilaritate. **Ianul a vrut să trimită o minge portarului Constantinescu,** neobservînd că **Mocanu** se afla în interiorul careului. Din întîmplare, balonul a ajuns chiar la atacantul ploieștean și tușierul a semnalizat ofsaid! Arbitrul AD. MACOVEI, care se afla de data aceasta în apropiere, a luat de bună intervenția colegului său deși era contrară literei regulamentului.

Conducătorul jocului a ignorat tot timpul, cu bună știință, legea avantajului. Astfel, în minutul 87, **N. Ionescu** l-a faultat pe **Moldoveanu** la mijlocul terenului și i-a luat mingea. Ieșeanul a revenit și l-a faultat, la rîndul său, pe fundașul advers, care a continuat însă să conducă balonul, intrînd nestingherit în careul studenților. De-abia atunci arbitrul **Ad. Macovei** a fluierat faultul împotriva lui **Moldoveanu. Deci, trei greșeli la o singură fază!** Un fault clar trecut cu vederea, ignorarea legii avantajului și penalizarea cu întîrziere a celui de-al doilea fault.

Și exemple de acest gen am putea reda în număr foarte mare. **Arbitrul** AD. MACOVEI **s-a plasat tot timpul departe de fază, nu a penalizat iregularități clare, a dat decizii inverse și în compensație, într-un cuvînt a făcut o adevărată demonstrație de felul cum... nu trebuie condus un joc.**

Culmea este că la sfîrșitul partidei arbitrul principal l-a întrebat pe observatorul federal dacă are să-i reproșeze ceva, spunînd că nu a sancționat toate infracțiunile pentru a lăsa jocul liber, cursiv (oare și ofsaidurile clare tot pentru acest lucru nu le-a luat în seamă?)!!

D. VLAD

DINCOLO DE FAȚADĂ...

Ceea ce soccerul nostru încearcă de cîțiva ani, fără succes, înseamnă, de fapt, forțarea ușilor ce ne despart de consacrarea internațională. Și s-a văzut prea bine că această operațiune, fără a întîmpina împotrivirea unui cerber sau a unui sistem modern de alarmă, este foarte dificilă.

Departe de a fi o lume închisă sau de a cultiva o ierarhizare prestabilită (ce înseamnă acum fotbalul austriac față de vremurile celebrului Wunderteam?), *elita fotbalului mondial face, totuși, loc cu greu, în anturajul său, noilor candidați. Aci, un palmares strălucit al trecutului nu-și poate păstra blazonul dacă nu-și adaugă performanța actuală sau reconfirmarea clasei evidente. Fotbalul englez, de pildă, a avut o certă perioadă de desuetudine la cumpăna acestui secol și nici prestigioasa și tradiționala sa carte de vizită nu i-a mai putut reface cota valorică, ci numai excelentele rezultate din marile competiții ale ultimilor ani (C.M., cupele europene). În schimb, fotbalul maghiar, fără a dobîndi victoria în marile finale internaționale, și-a păstrat valoarea de schimb în ultimele două decenii pe baza unei evoluții, constant bune, pe ansamblul echipelor angrenate în competițiile de anvergură. Iar fotbalul brazilian, virtuoz reprezentant al lumii noi, a irumpt în elita fotbalului mondial în perioada postbelică, ca un corolar al tehnicii rafinate a Europei centrale și, totodată, al vivacității latine.*

Performanța și clasa constituie cele două lacăte care ferecă intrarea în elita fotbalului mondial.

Fotbalul nostru încearcă acum să forțeze performanța în anul calificării pentru turneul final al C.M. care poate constitui, în sfîrșit, primul pas pe lungul drum al consacrării.

Nu ne facem iluzii în sensul că o eventuală participare la C. M. din Mexic '70 ar însemna validarea fotbalului nostru la o cotă înaltă a fotbalului internațional, sau că această calificare ar aduce, ca un „deus ex machina" rezolvarea multelor probleme ale fotbalului autohton. Nu putem fi, evident, adepții „formelor fără fond". Dar că valoarea de schimb *a fotbalului nostru va crește considerabil la bursa atît de sensibilă a fotbalului internațional, angrenînd după sine o mai intensă solicitare pe diverse planuri, sîntem convinși. Și acesta nu-i un lucru de neglijat!*

De aceea, am privit prin această prismă fiecare meci internațional al echipelor românești din această toamnă, dincolo de rezultatul în sine, pentru că încercarea de a acredita fotbalul nostru pe plan internațional trebuie să constituie un efort conjugat al cluburilor și echipelor reprezentative. De aceea ne-a handicapat, mai mult poate ca în alți ani, eliminarea din primul tur al competițiilor europene a echipelor Steaua, U.T.A. *și* Rapid, *ultimele două, într-o manieră dezonorantă. De aceea, apreciem victoria „cadeților" la* Chorzow *împotriva naționalei poloneze și calificarea în turul următor a C.E.T. a echipei* Dinamo Bacău, *„ultimul mohican".*

Iar victoriile din grupa preliminară a campionatului mondial și mult dorita noastră calificare în dauna „bronzului" lui Eusebio *de la* World Cup, *trebuie să constituie doar arcul de boltă al performanțelor ce se cer atinse pentru ca, într-adevăr, fotbalul românesc să-și poată susține candidatura la consacrarea internațională.*

Și avînd o fațadă nouă și aspectuoasă va trebui să găsim o mai eficientă și grăbnică soluție de susținere interioară. Pentru că adevărata performanță nu este o floare de seră, un hibrid spectaculos al momentului, ci rodul, în timp, al unui sol fertil și mereu împrospătat: pluralitatea unor celule sănătoase ce se numesc cluburi de fotbal. Numai astfel performanțele nu vor mai fi așteptate cu deceniile, iar consacrarea doar un deziderat, mereu amînat.

Paul SLAVESCU

NU MAI OBSTRUCȚIONAȚI PORTARUL!

Pe agenda sesiunilor „Internațional Board"-ului din ultimii ani figurează, în mod consecvent, lupta împotriva mijloacelor neloiale utilizate de jucători sau de echipe pentru a-și apropria victoria (Belfast, 1957 — modificarea „Regulii celor 4 pași"; Dubrovnik, 1968 și Jersey, 1969 — înăsprirea sancțiunilor aplicate jucătorilor pentru atitudini necuviincioase, nesportive etc.).

Preocuparea pentru nealterarea spiritului jocului a condus la antrenarea nu numai a unor mijloace educative, ci și a „instrumentelor legislative" existente — regulile de joc și deciziile de interpretare ale Board-ului. Așa, de pildă, la 17 iunie 1967, la Belfast, „International Board" a adoptat o serie de hotărîri, printre care cea mai importantă a fost aceea de modificare a articolului XII, alin. 4, pct. 5 din Regulamentul de Joc, renovîndu-se astfel dispoziția, intrată în uzanță, sub denumirea de „Regula celor 4 pași".

Ca urmare, de la istoricele modificări adoptate la Belfast, jocul portarului a fost îmbunătățit substanțial. Dintr-un element, devenit destructiv, portarul s-a transformat într-o rampă de lansare a atacurilor — unul din elementele constructive ale jocului.

Restrîngîndu-i-se zona de deplasare cu mingea, precum și posibilitățile — practic nelimitate — pe care le avea de a reține balonul, **portarul a căutat să-și facă cît mai puțin defavorabilă această prevedere a regulamentului.** El a început să țină mingea mai mult în mîini (știind că „Regula celor 4 pași" nu este legată de un anumit timp), a dat drumul la minge pe pămînt și a condus-o cu piciorul, profitînd de concizia întrepretabilă a regulii, a schimbat mingea în mod repetat cu un coechipier mizînd pe aprecierea subiectivă a arbitrului etc.

În fața încercărilor portarilor — la început timide — de anihilare a regulii abia introduse, jucătorii de cîmp nu au reacționat prea frecvent, pentru ca acest paragraf din regulament să capete valențele actuale. Ei s-au mulțumit cu speranța că le vor veni în ajutor arbitrii. În rîndul acestora, însă, noua regulă, abia introdusă, a provocat o serie de discuții și controverse — poate inerente începutului — care au frînat, într-o oarecare măsură, procesul de însușire, interpretare și aplicare a ei. Și astfel, lipsiți de beneficiul celui mai prețios aliat — „cavalerul fluierului" — jucătorii au început să reacționeze cu mijloacele lor proprii. De la spectativă, ei au trecut la acțiune și au atacat tot mai des și mai periculos portarul, fără a-l determina net să procedeze la eliberarea mingii pentru a face posibilă posesia ei. Dar, în acest fel, fără să-și dea seama prea mult, jucătorii nu au făcut altceva decît să LIPSEASCĂ DE EFICIENȚĂ O REGULĂ CARE LE ERA FAVORABILĂ. Mai mult, prin acțiunile lor obstrucționiste — amplificate în ultimul timp — jucătorii provoacă pe teren noi și noi gesturi nesportive care incită pe spectatori, duc la întreruperi dese în joc, violează însuși spiritul său.

Forul suprem internațional a reacționat, mai întîi pe cale incidentă, făcînd **apel la fair-play și la loialitate.** De exemplu, în luna martie a.c. F.I.F.A. a remis federațiilor naționale un „Memoriu asupra regulilor de joc, întrepretării lor uniforme și spiritului jocului". În acest memoriu, printre altele, se arată că regulile de joc, deciziile I.B. și ale F.I.F.A., numai ele singure, nu pot promova codul model de conduită la care se referă ele, adesea, cum ar fi spiritul jocului. Dacă fotbalul trebuie să rămînă, printre marile jocuri, cel mai popular, atunci cei care participă la realizarea lui trebuie să mențină marea lui tradiție. Spiritul jocului trebuie să fie respectat la fel de bine ca și litera regulilor de joc... O obstrucție intenționată, jucarea mingii cu mîna pentru a stinjeni o fază importantă de joc, irosirea timpului, tratarea pe teren a jucătorilor accidentați, intervenția antrenorului de pe linia de margine, protestele împotriva deciziilor arbitrului etc. trebuie lichidate cu toată hotărîrea.

Acest memoriu nu s-a dovedit însă operant. De aceea F.I.F.A. a acționat pe cale directă, **prin intermediul regulilor de joc,** propunînd noi modificări ale acestora. Printre altele, organul legiuitor în materie de regulament a aprobat completarea unei decizii, făcînd posibilă eliminarea aspectelor negative care apăruseră în ultimul timp — în speță obstrucționarea portarului la repunerea mingii în joc.

După cum se știe, la art. XII există decizia nr. 8 care statuează următoarele: „dacă un jucător întinde în mod intenționat brațele pentru a obstrucționa un adversar și face pași într-o parte și în alta agitînd brațele în sus și în jos pentru a întîrzia pe adversar, silindu-l să-și schimbe drumul fără a intra în contact cu el, arbitrul trebuie să dea un avertisment jucătorului pentru comportare necuviincioasă și să acorde lovitură liberă indirectă".

Cu toate prevederile ei, această decizie nu a fost de natură să determine pe arbitri să ia măsuri împotriva jucătorilor care, nelăsînd pe portar să degajeze terenul, de fapt îl obstrucționau. A fost nevoie ca la 21 iunie a.c., la Jersey, „International Football Association Board" **să intervină** cu un text expres, completînd decizia citată astfel: „ACEASTĂ DISPOZIȚIE SE APLICĂ, DEOPOTRIVĂ, JUCĂTORILOR CARE ÎNCEARCĂ SĂ ÎMPIEDICE PORTARUL DE A REPUNE MINGEA ÎN JOC, ÎN CONFORMITATE CU ART. XII, 5 a."

Decizia se impune atenției jucătorilor pentru a nu mai obstrucționa pe portari și a-i lăsa să repună mingea în joc cît mai repede.

Pentru că, altfel, riscă să fie sancționați!

Chiriac MANUȘARIDE
arbitru divizionar

PREMIILE TRAGERII EXCEPȚIONALE LOTO

CATEGORIA I: 6 apartamente cu 3 sau 2 camere plus diferența în numerar pînă la 100.000 lei;
CATEGORIA a III-a: 32 excursii în Turcia de 2 locuri;
CATEGORIA a IV-a: 35 excursii în Turcia de 1 loc;
CATEGORIA a V-a: 84 variante a 1.000 lei fiecare;
CATEGORIA a VI-a: 471 variante a 500 lei fiecare;
CATEGORIA VII-a: 800 variante a 100 lei fiecare;
CATEGORIA a VIII-a: 5 autoturisme prin tragere la sorți și 1.608 variante a 50 lei fiecare;

Tragerea la sorți a autoturismelor de la categoria a VIII-a va avea loc astăzi 31 octombrie a.c. în Sala clubului Finanțe-Bănci din str. Doamnei nr. 2, înaintea tragerii Loto obișnuite cu începere de la ora 18.45.

LUNI ÎNCEPE LA PRAGA:

DINAMOVIADA LA VOLEI

● Echipele clubului Dinamo Bucureşti, deţinătoare ale titlurilor ediţiei precedente, părăsesc azi ţara ● Reprezentantele U.R.S.S. şi R.P.D. Coreene (f) cele mai redutabile adversare ● Bucureştenii încearcă cea de-a cincea victorie.

Cea de a XI-a ediţie a tradiţionalei competiţii voleibalistice Dinamoviada va fi găzduită, începînd cu data de 3 noiembrie, de oraşul Praga. Deşi întrecerea adună la start numai echipe de club, valoarea ei depăşeşte acest nivel, întrucît este binecunoscut faptul că formaţiile participante sînt furnizoarele principale ale loturilor naţionale masculine şi feminine din ţările respective. Este vorba, deci, de o confruntare — în mic — a voleiului de elită de pe continentul nostru, căruia i se vor adăuga şi puternicele reprezentante ale R.P.D. Coreene.

Cea de-a XI-a ediţie feminină se detaşează de toate celelalte prin valoarea deosebită atinsă de echipele participante. Dacă ne referim doar la Dinamo Moscova, de 5 ori cîştigătoare a „Cupei campionilor europeni" (inclusiv ediţia precedentă), Dynamo Berlin — echipa pe baza căreia se alcătuieşte de regulă reprezentativa R.D.G. şi, mai ales la reprezentanta R.P.D. Coreene, — ce se identifică cu naţionala acestei ţări (ajunsă, în ultimul timp, printre stelele voleiului feminin mondial) — ne putem face o imagine reală asupra tăriei Dinamoviadei. Alături de cele 3 formaţii redutabile, sportivele clubului Dinamo Bucureşti, cîştigătoarele ediţiei precedente, vor avea de înfruntat alte cîteva team-uri puternice: Ruda Hvezda Praga (avantajată de terenul propriu), Dozsa Budapesta şi — probabil — Gwardia Varşovia şi Spartak Sofia, care n-au confirmat încă participarea. Organizatorii sînt însă aproape siguri de prezenţa acestor echipe.

Lotul dinamovistelor, condus de antrenorul emerit **Gheorghe Constantinescu**, va cuprinde pe **Lia Fliescu, Helga Bogdan, Mariana Popescu, Marilena Ştefănescu Alexandrina Constantinescu, Lucia Zeteş, Margareta Şorban, Emilia Stoian, Elena Gheorghescu, Maria Lazăr.**

Întrecerea băieţilor se anunţă, de asemenea, echilibrată. Voleibaliştii bucureşteni se află, pînă în prezent, pe primul loc în ce priveşte numărul de victorii (4) obţinute în cele 10 ediţii consumate. În confruntarea de anul trecut ei au terminat competiţia fără să fi cunoscut înfrîngerea. Dinamoviştii bucureşteni pot repeta rezultatul final de anul trecut şi acum, la Praga, mai ales că de la competiţie lipseşte adversarul cel mai puternic, Dinamo Moscova. Rămîne de văzut dacă voleibaliştii noştri vor şti să găsească cheia succesului, mai ales în faţa gazdelor şi a echipei lui Wolfgang Webner — jucătorul care a contribuit cel mai pregnant la victoria formaţiei R.D.G., în „Cupa Mondială". Mai participă reprezentanta R.P.D. Coreene, Dozsa Budapesta, Ruda Hvezda Praga şi — probabil — Gwardia şi Spartak Sofia. În orice caz, misiunea dinamoviştilor bucureşteni este dificilă, şi prin faptul că din lotul dinamovist va lipsi trăgătorul principal L. Dumănoiu, reţinut de şcoală.

Iată, de altfel, lotul pe care noul antrenor al lui Dinamo, **George Eremia**, îl deplasează la Praga: **Gheorghe Corbeanu, Mihai Tirlici, Wilhelm Schreiber, Gheorghe Stoian, Ion Papugiu, Gelu Smerecinschi, Cornel Oros, Petre Vraniţă, Viorel Marian şi Mircea Codoi.**

Aşadar, şase (Corbeanu, Schreiber, Vraniţă, Tîrlici, Oros şi Codoi) din cei 7 jucători pe care Dinamo îi dă loturilor reprezentative vor apăra culorile clubului lor în această competiţie.

Echipele dinamoviste, însoţite de arbitrul internaţional Ion Covaci, pleacă astăzi cu avionul spre Praga.

Aurelian BREBEANU

Victorii ale gimnaştilor bucureşteni la Plovdiv

La Plovdiv s-a desfăşurat tradiţionala întîlnire de gimnastică dintre echipele Clubului sportiv şcolar Bucureşti şi Şcolii sportive de gimnastică din Plovdiv. Sportivii români au terminat învingători în majoritatea probelor: **pe reprezentative de club**: 1. Clubul sportiv şcolar Bucureşti 447,05 p; 2. Şcoala sportivă din Plovdiv 439,45 p; **fete**: 1. C.S.Ş. 175,81; 2. Şc. sp. Plovdiv 171,20; **băieţi**: 1. C.S.Ş. 271,20; 2. Şcoala sportivă din Plovdiv 268,05; **individual compus**: **fete**. Liliana Brechner (CSŞ); **băieţi mari**: Ivan Spasov (Şc. sp. Plovdiv); **băieţi mici**: Mihai Nicolae (C.S.Ş.). O frumoasă comportare au avut, din echipa bucureşteană, Liliana Brechner, Smaranda Marinescu şi Emilia Pirvu (fete), Adrian Stoica, Dan Săbău, Mihai Borş, Mihai Nicolae şi Ion Stoian (băieţi).

SAN JUAN: Victorie clară a lui Boris Spasski

SAN JUAN, 30. — Campionul mondial, Boris Spasski (U.R.S.S.) a cîştigat turneul internaţional de şah de la San Juan (Porto Rico). În ultima rundă, cea de-a 15-a, Spasski a obţinut victoria în 36 de mutări la portoricanul Angel Berrios. Campionul lumii a totalizat 11½ puncte, fiind urmat în clasament de R. Bisguier (S.U.A.) — 10 puncte, D. Browne (Australia) — 10 puncte, B. Parma (Iugoslavia) — 10 puncte, L. Schmidt (R.D. Germană) 9½ puncte, B. Larsen (Danemarca) — 9 puncte, J. Donner (Olanda) — 9 puncte etc.

sportul în lume

ECHIPA IUGOSLAVIEI PENTRU TURNEUL INTERNAŢIONAL DE HANDBAL DE LA CLUJ

Din Belgrad se anunţă că Federaţia iugoslavă de handbal a alcătuit echipa reprezentativă feminină care va participa cu începere de la 15 noiembrie la turneul internaţional de la Cluj. Din echipă fac parte, printre altele, Radakovici, Ivkovici, Kadivic, Antici, Uzelac, Blagojevici etc. La turneu şi-au mai anunţat participarea, în afara echipelor României (A şi B), selecţionatele Cehoslovaciei, Poloniei, U.R.S.S., Ungariei şi R.D. Germane. Echipa Iugoslaviei va pleca spre România la 13 noiembrie.

Ujpest Dozsa calificată în C.C.E. la hochei

La Sofia s-a disputat returul meciului dintre echipa locală T.S.K.A. şi formaţia maghiară Ujpest Dozsa Budapesta, contînd pentru „Cupa campionilor europeni" la hochei pe gheaţă. Cîştigînd cu 5—3 (3—1,2—1,0—1) Ujpest Dozsa s-a calificat pentru turul următor al competiţiei. În primul joc, victoria revenise hocheiştilor bulgari cu scorul de 5—4.

CAMPIONATUL MONDIAL DE SNIPE

La Luanda (Angola) se desfăşoară campionatul mondial de yahting — clasa „Snipe". După disputarea a patru regate, pe primul loc se află echipajul portughez Santos-Silva, urmat de Elms-Shear (S.U.A.), Hoyt-Guimaraes (Porto Rico), Eriksson-Engstroem (Suedia). Cea de-a 4-a regată a fost cîştigată de ambarcaţiunea braziliană Conrad-Buckup.

TURNEUL DE ŞAH DE LA VESELINA MORAVE ÎNAINTEA ULTIMEI RUNDE

Margareta Teodorescu — la 2 p de lideră

PRAGA, 30 (Agerpres). — Înaintea ultimei runde a turneului internaţional feminin de şah de la Veselina Morave, pe primul loc în clasament se află Radzikowska (Polonia) cu 11 puncte, urmată de Belamarici (Iugoslavia) 10 p, Malipetrova (Cehoslovacia), Just (R.D.G.), Vreeken (Olanda), Lazarevici (Iugoslavia) 9½ p, **Teodorescu** (România) 9 p, Vokralova (Cehoslovacia), Nowarra (R. D. Germană) 8 p etc.

În runda a 16-a, Suzana Makai a cîştigat la Honfi (Ungaria), iar Margareta Teodorescu a pierdut la Gheorghieva (Bulgaria). Într-o partidă întreruptă în rundele anterioare, Margareta Teodorescu a cîştigat la Vokralova.

W. Uhlman distanţat în zonalul din Austria

În runda a 18-a a turneului zonal de şah de la Gloggnitz (Austria), maestrul român Dolfi Drimer a remizat cu marele maestru iugoslav Ivkov. Radulov l-a învins pe Camillieri, Andersson pe Adamski, iar Duball a cîştigat la Vesterinen. În clasament continuă să conducă Uhlmann (R. D. Germană) cu 13½ puncte urmat de Andersson (Suedia) 12 şi Portisch (Ungaria) 11½ (2) p. Drimer ocupă locul 10 cu 9½ p.

Felice Gimondi, primul la Bergamo

Tradiţionala cursă ciclistă de la Bergamo (Italia) a fost cîştigată de italianul Felice Gimondi (100 km în 2 h 31). El a evadat la km 65, creindu-şi un uşor avans. După cîteva secunde a sosit Dancelli (Italia). Bitosi (Italia) şi Merckx (Belgia) au avut o întîrziere de 10 sec.

Luptă disperată pentru balon! Impetuosul atacant Orbán de la Ferencvaros a reuşit să treacă de cleştele celor trei fundaşi, dar în clipa următoare, dezechilibrat în viltoarea disputei, va face cunoştinţă cu gazonul. (Faza din meciul Ferencvaros — Raba Eto Győr 2—2)

Foto: KÉPES SPORT

GUARDIAN:

F.I.F.A. trebuie să adopte o nouă poziţie...

Măsurile severe adoptate săptămîna trecută de Federaţia argentiniană de fotbal împotriva echipei Estudiantes La Plata continuă să stîrnească vii ecouri în Marea Britanie. După cum se ştie, ca urmare a comportării de o brutalitate excesivă împotriva jucătorilor echipei italiene A. C. Milan în returul finalei Cupei Intercontinentale, portarul argentinian a fost suspendat pe viaţă, iar alţi doi jucători nu mai au dreptul să joace 30 şi respectiv 20 de meciuri. Avertismentul lansat de oficialităţile fotbalului englez la adresa propriilor jucători, în urma acestui caz, este clar: „Putem să procedăm la fel ca şi federaţia de fotbal a Argentinei dacă ni se va da ocazia". *Această poziţie este cu atît mai mult luată în serios cu cît şi fotbalul englez îşi are problemele sale în ce priveşte comportarea jucătorilor şi spectatorilor pe stadioane, federaţia insulară fiind angajată într-un proces de „asanare" a huliganismului în sport.*

Ziarele engleze subliniază că hotărîrea forurilor fotbalistice argentiniene invită la declararea unui „război pentru a se pune capăt războaielor" *pe terenurile de fotbal. În coloanele ziarului GUARDIAN, un reprezentant al federaţiei engleze subliniază:* „Acum pare evident că Federaţia internaţională de fotbal (FIFA) trebuie să adopte o nouă poziţie, mult mai severă, în această competiţie care angajează pe campionii Europei şi Americii de Sud. Ne întrebăm cît va mai putea fi tolerată această stare de lucruri?". *Andrew Stephen, preşedintele Federaţiei engleze de fotbal, a declarat unui corespondent al Agenţiei REUTER:* „Şi noi avem puterea de a face ceea ce a întreprins federaţia argentiniană. Fiecare federaţie trebuie să stabilească propriile măsuri disciplinare". *Sancţiunile decretate de forurile sportive din Argentina, considerate drept cele mai aspre din întreaga istorie a sportului cu balonul rotund, au fost comentate favorabil şi de Denis Follows, secretarul federaţiei engleze.* „Nu putem decît să privim cu aprobare aceste măsuri — *a spus Follows, într-o recentă conferinţă de presă.* Aceasta reprezintă un efort real pentru curăţirea fotbalului şi dovedeşte că federaţia argentiniană intenţionează să fie stăpînă în propria casă. În orice caz a sosit timpul să se facă ordine şi la noi".

Presa engleză de specialitate aminteşte că este pentru a treia oară cînd echipe argentiniene şi europene sînt angajate în dispute violente, atît pe teren cît şi în afara lui. Anul trecut s-au petrecut incidente între Estudiantes La Plata şi Manchester United, iar în 1967 între Racing Club şi Celtic Glasgow. Pe atunci, preşedintele FIFA, Stanley Rous, declara că „Federaţia internaţională trebuie să ia unele măsuri în această problemă". *Dar aceste promisiuni nu s-au materializat în nici un fel pînă acum.*

L'EQUIPE:

ÎNSĂŞI ESENŢA SPORTULUI

Factori de răspundere din lumea sportului francez, pedagogi şi, firepte, sportivi, au participat, recent, la o zi de studiu consacrată fair-playului, şi care a prilejuit, ni se spune, o pasionantă dezbatere a unor probleme fundamentale de etică sportivă. Confratele Jacques Ferran *publică în cotidianul de specialitate „L'EQUIPE" un editorial în care subliniază importanţa fair-play-ului pentru puritatea actului sportiv.*

„După părerea noastră — *scrie ziaristul francez* — noţiunea de „fair-play" este, în general, prost înţeleasă. Pentru că — şi poate aceasta este o carenţă a expresiei engleze folosite — fair-play-ul este considerat, pur şi simplu, o atitudine cavalerească, demnă de respect (desigur), dar rezervată unei restrînse elite morale şi chiar niţeluş ridicolă.

Or, ceea ce unii oameni se străduiesc să apere în fair-play este însăşi esenţa sportului, este ceea ce îi conferă acestuia o profundă, o fundamentală originalitate fără de care, sportul nu ar mai fi sport.

După această definiţie, putem fi fair-play pentru convingerea intimă că o victorie obţinută printr-o înşelăciune sau o greşeală nu este victorie; sau pentru acest profund sentiment că sportul nu este ca unele domenii ale vieţii, un domeniu în care orice fel de lovitură este permisă. Putem fi fair-play în viaţă: pentru liniştirea propriei noastre conştiinţe. În sport, însă, sîntem fair-play din alt motiv: pentru binele şi pentru apărarea sportului. A fi fair-play ar însemna, în cele din urmă, să ţii mult la sportul pe care-l practici şi, totodată, la ideea pe care ţi-ai făcut-o despre el.

În felul acesta — şi se pare că aportul educatorilor, psihologilor şi sociologilor la această concepţie este din ce în ce mai mare — fair-play-ul dobîndeşte o dimensiune considerabilă. Şi el apare, totodată, ca o parte integrantă a procesului de educaţie".

RĂSFOIND PRESA STRĂINĂ

CAMPIONATUL NAŢIONAL DE HOCHEI

(Urmare din pag. 1)

Şarkani şi Jere au comis în acelaşi minut (18) duriţăţi excesive, motiv pentru care au fost, pe bună dreptate, eliminaţi pentru două minute şi, lăsîndu-şi echipa în patru oameni pe gheaţă, au permis bucureştenilor să preia conducerea.

Repriza secundă a început cu atacuri vehemente şi bine concepute ale Stelei, în timp ce adversarii lor au părut obosiţi şi apoi deprimaţi (ca şi numeroşii lor suporteri, veniţi din M. Ciuc), de cele şase goluri care au căzut unul după altul.

În final, campionii s-au menajat, hocheiştii de la Avîntul au atacat, au şi înscris, dar n-au putut răsturna rezultatul.

Astfel s-a încheiat acest joc, în general atractiv, cu două reprize de hochei veritabil, dar care ne-a lăsat totuşi un gust amar, datorită comportării neelegante a spectatorilor veniţi din M. Ciuc. Încurajările acestora au depăşit limitele admisului, iar cîţiva turbulenţi s-au dedat chiar la manifestări huliganice, aruncînd cu sticle şi pietre pe gheaţă la deciziile JUSTE ale tinerilor arbitri M. Presneanu şi C. Sgincă, autoritari şi competenţi. O singură dată a dat înapoi C. Sgincă cînd a vrut să-i elimine pentru 10 minute pe Başa, pentru proteste şi insulte, dar a revenit de... teama spectatorilor, gata să invadeze terenul.

Şi acum, pe scurt, despre jocurile etapei a III-a.

AGRONOMIA — TÎRNAVA 7—0 (2—0, 1—0, 4—0)

Meci de factură tehnică modestă, în care problema învingătorului nu s-a pus nici un moment.

Jocul a fost condus de cuplul C. Ştefănescu (Bucureşti), J. Bodo (M. Ciuc).

STEAUA — I.P.G.G. 9—0 (4—0, 3—0, 2—0)

Joc fără miză. Militarii luptă pentru primul loc, „geologii" pentru o poziţie care să-i scutească eventual de grija în manşa a doua.

Steaua, cu trei linii de forţe sensibil egale, a presat, dar fără să forţeze, poarta apărată de tînărul Petraş, obligat să scoată de nouă ori pucul din plasă.

Au condus bine C. Bănică şi Gh. Mureşanu (ambii din Bucureşti).

DINAMO — AVÎNTUL M. CIUC 5—2 (2—1, 0—1, 3—0)

Deşi au contat mai mult pe o singură linie, bucureştenii au jucat două reprize de la egal la egal cu valoroşii lor adversari, ca în ultima să se dezlănţuie.

Clasamentul după 3 etape: 1. Steaua 6 p; 2. Dinamo 6 p; 3. Agronomia Cluj 3 p; 4. Avîntul M. Ciuc 2 p; 5. I.P.G.G. 1 p; 6. Tîrnava 0 p.

Fotbal — meridiane

STARA ZAGORA A CUCERIT „CUPA BALCANICA"

Pentru a doua oară formaţia bulgară Beroe Stara Zagora a cîştigat „Cupa Balcanică". În finala disputată la Stara Zagora fotbaliştii bulgari au învins cu scorul de 4—0 (1—0) formaţia albaneză Dynamo Tirana.

ÎN „CUPA EUROPEANA A TÎRGURILOR"

La Lisabona, Sporting a terminat la egalitate (0—0) cu Arsenal Londra. Echipa belgiană Sporting Charleroi a învins cu 3—1 (3—1) pe F.C. Rouen (Franţa), la Charleroi. Jucînd pe teren propriu, formaţia belgiană F.C. Bruges a dispus cu 5—2 (2—1) de Ujpest Dozsa Budapesta.

ÎN „CUPA EUROPEI CENTRALE"

La Split, Hajduk a întrecut cu scorul de 3—1 (2—1) formaţia italiană Brescia.

MECIURI-RESTANŢE ÎN ANGLIA ŞI SCOŢIA

În campionatul englez s-a jucat o partidă restanţă: Leeds — Nottingham Forest 6—1.

Rezultatele unor întîlniri din campionatul scoţian: Aberdeen — Celtic 2—3; Mothervel — Rangers 2—2; St. Johnstone — Airdrie 1—3.

Turneul de sală la handbal

(Urmare din pag. 1)

DINAMO BACĂU — POLITEHNICA TIMIŞOARA 19—15 (9—9). De această dată, timişorenii nu mai au nici o scuză, deoarece au beneficiat şi de aportul principalului lor realizator, Guneş. Atacurile lor puţin organizate, pripite, căutînd mereu pătrunderea prin mijlocul apărării dinamoviste, nu au putut să le dea cîştig de cauză. Echipa din Bacău a constituit o plăcută revelaţie prin jocul său calm, ordonat şi inteligent, mai ales, în repriza secundă. În această perioadă dinamoviştii s-au detaşat, victoria lor nefiind nici un moment ameninţată. Cele mai multe puncte au înscris Cervenca (8), Ostache (5) pentru Dinamo şi Guneş (8) pentru Politehnica.

DINAMO BUCUREŞTI — STEAUA 21—15 (10—6). Dacă ar fi să simplificăm la maximum lucrurile am putea spune: diferenţa de valoare a portarilor (Penu la Dinamo — excelent; Dincă şi Belu la Steaua — foarte slabi) a stat la baza acestei surprinzătoare, mai ales prin diferenţa de scor, victorii dinamoviste. Dar, simplificînd în acest fel am greşi. Pentru că Dinamo a jucat excelent din toate punctele de vedere. Apărarea a fost mobilă şi avansată, „sugrumînd" rapid încercările de intrare în circulaţie a jucătorilor de la Steaua, iar atacul a schimbat frecvent ritmul, pornind lent şi accelerînd inteligent în fazele de finalizare. Echipa Steaua a fost de nerecunoscut. Dominată psihic de la început — min. 12 6—1 pentru Dinamo — această formaţie nu s-a mai regăsit pînă în final decît o singură dată cînd s-a apropiat de adversar la o diferenţă de două goluri. Atunci, în min. 44 la scorul de 14—12 pentru Dinamo, după „o serie Gruia", Steaua s-a stins iremediabil, comiţînd grave erori de apărare şi permiţînd adversarilor să înscrie consecutiv o suită de 6 goluri. O menţiune în afară de Penu pentru Moldovan, Samungi, Nica şi Licu de la Dinamo. Handbaliştii de la Steaua au beneficiat de 7 aruncări de la 7 m din care Penu (Dinamo) a apărat 4! Au marcat Titus Moldovan (5), Nica (5), Samungi (4), Pap (3), Dumitru (2), Licu, Coman pentru Dinamo şi Gruia (7), Popescu (5), Oţelea (2), Goran pentru Steaua. Au condus excelent: V. Pelenghian (Bucureşti) şi V. Cojocaru (Craiova).

UNIVERSITATEA CLUJ — VOINŢA BUCUREŞTI 22 — 20 (12—9). În ultima partidă am asistat la un joc echilibrat, aşa cum arată şi scorul.

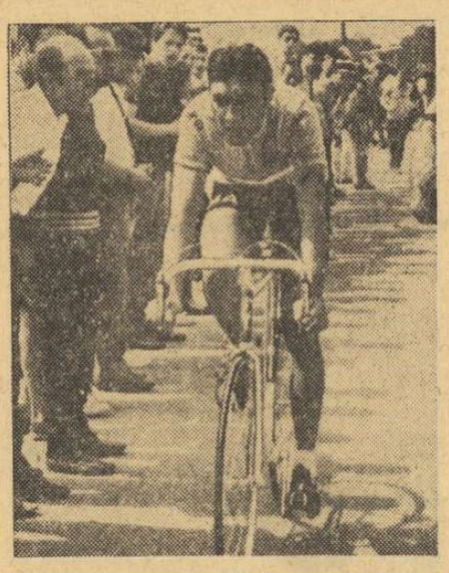

CORESPONDENŢĂ DIN BELGIA

PERFORMERII SEZONULUI CICLIST 1969

EDDY MERCKX

VAN SPRINGEL

Sezonul 1969 a fost cu adevărat sărbătoresc pentru cicliştii belgieni. N-a lipsit mult ca ei să cîştige toate cursele considerate clasice ale calendarului profesioniştilor. Turul Italiei nu le-a scăpat decît datorită unui act de rea voinţă la adresa lui Merckx; tînărul Monsère a eşuat doar la sprint în urma olandezului Karstens în Turul Lombardiei; în fine, Stevens a ratat de puţin titlul mondial. Cu excepţiile amintite, profesioniştii belgieni au „luat" deci totul în acest sezon!

Doi oameni au o contribuţie majoră la acest triumf: Eddy Merckx şi Herman Van Springel. Primul şi-a adjudecat „Milan — San Remo", Turul Flandrei, Liège — Bastogne — Liège şi Turul Franţei; al doilea şi-a adăugat în palmares Paris — Tours şi „Marele Premiu al Naţiunilor", ambii cucerind numeroase locuri de onoare în celelalte „clasice" precum şi extrem de numeroase victorii în curse de importanţă secundară — vreo 40 Merckx, vreo 15 Springel!

Superioritatea belgienilor apare atît de frapantă, încît este la ordinea zilei întrebarea: „Care e secretul lor?"

Mai întîi, este marea vogă de care se bucură ciclismul în această ţară, bicicleta fiind un mijloc de locomoţie mereu foarte utilizat, mai ales în Flandra, unde lungile drumuri plate o favorizează.

În al doilea rînd, un mare as al pedalei, Rik Van Looy, s-a dovedit de cîţiva ani un inovator în domeniul pregătiri. Actualmente, cei mai buni ciclişti belgieni se pregătesc ştiinţific. Se antrenează sub control medical şi folosesc zilnic preţiosul ajutor pe care-l dă masajul făcut de experţi. Întrucît aportul firmelor comerciale le permite să trăiască exclusiv de pe urma practicării ciclismului, ei se pot pregăti intens, în toată liniştea, de la un capăt la altul al anului, fără griji băneşti, fiind consideraţi „funcţionari" ai firmelor care i-au angajat.

Eddy Merckx face o pregătire ştiinţifică foarte intensă, mergînd pînă la a-şi fi instalat un adevărat gimnaziu acasă. Se antrenează zilnic pe bicicletă, acoperind — tot zilnic! — distanţe ce variază între 100 şi 200 km. Sănătatea sa este urmărită permanent de un medic.

Herman Van Springel, în schimb, este mai puţin „ştiinţific" decît Merckx, dar beneficiază de o forţă a picioarelor ieşită din comun, care îi permite, după cum se spune în jargonul ciclist, să „zdrobească" pedalele. Întrucît se bucură şi de sănătate de fier, totul pare a-i fi permis. I se reproşează, cu toate acestea, că nu se întreabă total în fiece cursă şi că se mulţumeşte să ruleze în pluton, în loc să atace, în contrast cu Merckx, care posedă un temperament extraordinar de bătăios şi, în plus, o voinţă şi o ambiţie ieşite din comun: atunci cînd la startul într-o cursă, indiferent care şi indiferent ce importanţă are ea, el vrea să cîştige şi face totul pentru a ieşi victorios. Iar întrucît a ştiut să se înconjoare cu echipieri complet subordonaţi, poate să se sprijine pe ei în anumite circumstanţe pentru a da o orientare cursei şi, astfel, beneficiind de posibilitatea de a-şi păstra rezerve pentru finiş, îşi impune punctul de vedere tactic şi domină net adversarii.

Marea forţă a lui Merckx, ca şi a lui Van Springel de altminteri, este aceea de a avea o viaţă sănătoasă sub toate aspectele, şi de a se dărui trup şi suflet unui sport care constituie, pentru ambii, o meserie.

Iar pentru că înflorirea marilor campioni suscită întotdeauna o oarecare emulaţie, alţi ciclişti de valoare trăiesc acum în orbita celor doi supercampioni. Sportivi ca Godefroot, Reybrouck, Huysmans, Pintensen, Vakemans, fraţii De Vlaeminck, Leman, Bracke, Sercu, precum şi tineri ca Monsère, completează magistral eşalonul fruntaş al ciclismului belgian.

FERNAND BOUVIER
„Les Sports-Bruxelles"

Tiparul I.P. „Informaţia", str. Brezoianu nr. 23—25, Bucureşti